AÑO XXVIII NUM. 10.147

SEVILLA

Redacción, oficinas y talleres: 30, GARCÍA DE VINUESA, 30
Apartado de Correos, 93.—Teléfono 340
25 ejemplares, 1,75 ptas.

El Libe

MIERCOLES 25 DE ENERO DE 1928

SEVILLA

Suscripciones: SEVILLA: Un mes..... 2 ptas. PROVINCIAS: Trimestre.... 6 » EXTRANJERO: Trimestre... 15 »

Número suelto, 10 cts.

SEVILLA
Franqueo co
10
Hemeroteca Municipal
Apartado 12,155
MADRID

SILUETAS DEL PARNASO

FLORIDOR EN EL DESTIERRO

¿Me pueden ustedes explicar por qué causa, coevos y conterráneos de Floridor no le han hecho la debida justicia? No digo la gloria, la pura y sucinta justicia estuvo siempre para el de colmillo retorcido, como celosa del hombre, del grande hombre que veíamos con respeto pasear por las calles el voluminoso bastimento de su cuerpo, coronado por el castillejo de su bien rellena testa.

¡Pobre Floridor, orchestrón de la elocuencia, apóstol del bien decir, bachá de tres colas en las logomaquias de ringorrango!

Aún me parece estar oyéndolo en aquel ágape monstruo de una noche célebre, en que se festejaba —como se hacía entonces—á uno de los fetiches de la politiquería mayor.

Tronó el verbo, despeñóse el oratorio niágara, flameó la llama de una palabra incandescente. Era Floridor. Era Floridor, que antes de alzar su copa de vino, en la hora solemne de los brindis, quiso endulzarnos el paladar del oído con todas las ambrosías del Helicón.

Nunca defraudaba al auditorio. —¡Va á hablar! — runruneaban por la sala, y ya era sabido que vientecillo de la expectación sacudía á los comensales. Y luego, el verbo que asciende por las regiones sublimes del pensamiento ó que baja, mordaz, por las encrucijadas contradictorias de las prosaicas luchas.

Había que estar dotado de cierto heroísmo para levantar entonces la voz sobre las multitudes. Pero en él desbordaba el flúido lírico y no le intimidaba la cargazón del ambiente, impregnado de la anarquía alcohólica de los últimos momentos del banquete.

Y no digamos del donaire y pulcritud de su pluma, acerada en la forja más castiza, y de su inspiración, brotada en la esferoide de su mente ígnea, como ánfora de donde desgranaban bellísimas estrofas de oro.

Floridor era algo así como una fecunda granja de la poesía, donde se cultivaba en inteligente experimentación toda la varia flora del Parnaso.

Es verdad que no ha faltado algún crítico minúsculo, de esos espíritus provincianos, siempre miopes, que arremetieron contra la ironía de Floridor, y mal avenidos con lo sarcástico de su índole, le vapulean de lo lindo aun hoy envidiosos, motejando la obra, los dichos y los hechos del hombre; pero, ¡que tiren la primera piedra los que en el campo de la literatura ó en los yermos de la intelectualidad, ahogaron en su corazón, santamente la virulencia, ó embotaron piadosos el dardo de la sátira, profesando la fe austera del justo!

Ya, en la vaga tristeza de los recuerdos, Floridor es un triste recuerdo, uno más en la dolorosa serie de figuras y figurillas que desfilaron en el fantasmagórico tropel del pasado; pero surge en mi memoria, con plenitud cuando, con el pensamiento, revivo aquella época feliz de los días juveniles, viéndole avanzar por la calle fiero de su testa romana y chorreando clasicismo por todos los poros, que plasmaba en su dicción como una característica inconfundible.

Buen amigo, nada quiso la gloria de ti, cuando tantos otros mediocres alcanzaron el quinto cielo de la fama; mas sírvate de consuelto saber, en la región donde mora tu espíritu, que muchos de los glorificados apenas si tuvieron talla para descalzarte... aunque no se hubieran atrevido á acercarse á ti conociendo la rauda ligereza de tus punteras.

¡Ah, Floridor, admirable hombre, siempre en exilio del Parnaso!

AMARGUETI.

Lo que dice el Alcalde

Reintegración á sus cargos de los tenientes de alcalde.--Los hoteles que se edificarán en las proximidades del Paseo de La Palmera.--El paseo de coches durante los días de Carnaval.

El alcalde, señor Díaz Molero, manifestó esta tarde á los periodistas que hacen información en el Ayuntamiento, que se habían reintegrado á sus tenencias los señores Pemartín y Delgado Brackenbury, y que ha llegado el duque de la Unión de Cuba, presidente de la Cooperativa Inmobiliaria de España, que ha de edificar hoteles cerca del Paseo de la Palmera.

Dentro de breves días es probable que se firme la concesión de primas á esa Compañía, y ésta, á su vez, firmará la escritura de adquisición de terrenos á los Sres. Camino.

Dijo por último que ayer, con el marqués de las Torres de la Pressa y con el concejal inspector del tránsito rodado estuvo estudiando el lugar en que ha de establecerse este año por Carnaval el paseo de coches; que se había pensado en principio que fuese en el sector Sur de la Exposición, con entrada por la Avenida de Moliní, y que se había desistido de ello, porque acaban de plantarse en dicho lugar numerosos rosales y otros arbustos, y que en vista de ello continuarán estudiando el problema.

En la Real Academia de Medicin

Inauguración del curso

Bajo la presidencia del doctor Vicente Hernández Irala y con asistencia de la casi totalidad de los académicos y de gran número de profesionales y estudiantes de Medicina, tuvo lugar, á las siete de la tarde del pasado día 21, la solemne apertura del curso del año 1928 en el local que aquel organismo del Estado ocupa en la calle Alfonso XII.

Abierta la sesión, el presidente saludó á la concurrencia en afectuosos términos, agradeciéndole su presencia en el acto y anunciándolo que la Real Academia Sevillana, tras un lapso en que por circunstancia y causas de todos conocidas vivió lánguidamente, sin dar señales, apenas, de su existencia, al recibir por iniciativa y obra de su presidente anterior, el ilustre doctor don Mauricio Domínguez Adame, el impulso que la llevó á su actual floreciente estado, propónese honrar el abolengo glorioso que tiene con la renovación de una labor fecunda y activa en pro de los importantes fines que sus estatutos le marcan, persistiendo, sin desmayo, en sus trabajos; pues permite asegurar esto el prestigio y laboriosidad de los hombres de ciencia que hoy la integran, personalidades de relieve en el campo de la Medicina.

El doctor Hernández insiste justicieramente en sus elogios al doctor Adame, el cual, al cesar en la presidencia que ejerció en los dos bienios últimos, ve lograda su aspiración de llevar á la Academia á su brillante estado actual.

Seguidamente el secretario perpetuo, doctor don Alejandro Sandino, delegó en el doctor Vella, vicesecretario de la Corporación, la lectura de la Memoria anual de Secretaría, documento éste interesantísimo, en el que se recogen por los señores nombrados la importante gestión realizada por la Academia durante el año anterior. Dedícanse en dicho trabajo palabras de recuerdo y de sentido homenaje á los académicos fallecidos doctores Fontán, numerario, y Mackay, corresponsal, y de cariñosa bienvenida á los nuevos compañeros doctores Del Campo, Benítez Tatay y Muñoz Rivero. Consta en él también una detallada enumeración de cuantos actos celebró la entidad, de sus servicios consultivos á las autoridades oficiales y administrativas, de todo cuanto se refiere á organización de la Secretaría, en lo que ha puesto el doctor Vela, con gran éxito, sus mayores afanes, á la situación económica de la Corporación y á los gratos augurios que existen respecto del porvenir próximo de la Academia, ya que noticias fidedignas permiten pensar que las corrientes de renovación y progreso que llegan á Sevilla alcanzarán á este organismo en forma grata para él y para los deseos de las personas que por su gloria y fama se interesan.

Terminada la lectura de la concienzuda Memoria, el doctor Hernández Irala cedió la presidencia al doctor Royo, y procedió á la lectura de un admirable discurso titulado «La Medicina actual, con ojeadas pretéritas y atisbos futuros», que produjo en el auditorio un vivísimo interés, traducido más tarde en calurosos aplausos y encomiásticos comentarios.

El doctor Hernández puede sentirse orgulloso de su acierto al escoger un tema tan sugestivo para su trabajo doctrinal, que desarrolla en forma insuperable por su claridad, donaire y energía.

No podemos hacer siquiera un resumen del notable trabajo porque para impregnarse de sus verdades y enseñanzas necesítase leerlo con detenimiento; baste decir que estudia el ejercicio médico desde sus albores hasta nuestros días, señalando las distintas escuelas que lo han orientado para entrar en un prolijo análisis de la práctica profesional en nuestros días, de la que hace un reflejo fidelicísimo y magistral.

Tenemos entendido que la magnífica disertación será impresa para general conocimiento de la clase médica.

Seguidamente el doctor Vicente Hernández ocupó de nuevo la presidencia, abriendo la plica que contenía el nombre del autor premiado con mención honorífica en el Certamen abierto por la Academia para el año 1927, y que resultó ser el del distinguido médico don Emilio Serrano, que no estaba presente en el acto.

Por último, el presidente declaró abierto el curso académico de 1928, desfilando la concurrencia muy complacida del importante acto celebrado.

* * *

Por la noche, y en uno de los salones del Pasaje de Oriente, reuniéronse en íntima y fraternal comida los académicos numerarios, los electos doctores Cortés y Mezquita y los corresponsales doctores Ribas Valero y Esteban Aranguez. En dicho acto reinó la mayor animación.

MADRID.—El cadáver de la eminente actriz María Guerrero, momentos después de su fallecimiento.
(Foto. Agencia Gráfica.) (Fdo. Gori.)

"EL LIBERAL"
hace 25 años

OJEADA RETROSPECTIVA
24 DE ENERO DE 1903.

Se anunciaba un mitin obrero para protestar contra la anómala situación en que se hallaban sus círculos desde los sucesos de Octubre de 1901 y con dicho motivo pedíamos en nuestro artículo de fondo la inmediata apertura de dichos centros.

—Adelantamos una nota de los principales puntos del programa del partido liberal, redactado por el señor Montero Ríos, y que eran los siguientes:

Establecer el sufragio obligatorio como medio de regenerar la función electoral, y por consiguiente, las fuentes del sistema parlamentario, el servicio militar obligatorio y el mejoramiento de los obreros concediendo seguros, pensiones, etc.

En las cuestiones religiosas reclamaba mayor libertad para la iglesia; pero siempre dentro de la completa autoridad del poder civil.

Consignaba que la libertad de enseñanza debía constituir el principio fundamental del partido, admitiéndose como único límite la colación de grados.

Mantenía el criterio de que las Asociaciones religiosas no debían conservar la facultad ilimitada de adquirir y consideraba conveniente la modificación del Concordato.

Por último, abogaba por la eficacia de las mejoras del proletariado, sin comunidad de principios con las escuelas socialistas.

—En la sala de armas de don Pedro Bueno se verificó un asalto con la cooperación de distinguidos aficionados de esta capital, entre ellos, don Francisco Bernis, don Hermenegildo Bonis, don José León Trejo, don Luis Pons y don Ernesto Luque.

—El Sastre del Campillo, titulaba su Revista Cómica: «¡Vaya una semana!», y entre otras cosas, decía en ingeniosos versos.

No puede abrirse un periódico
sin que salten á la vista
títulos horripilantes:
«Asesino y suicida».
«Acribillado á balazos».
«Seis muertos en una riña».
«La joven descuartizada».
«El niño cortado en tiras»,
y otros de la misma clase
y en letras muy llamativas,
que están sangre derramando,
¡sangre humana en vez de tinta!

—En Córdoba contrajo matrimonio el picador de toros Francisco Codes «Melones», con una hija del ex diestro Juan Molina y hermana del espada «Lagartijo».

EN ALCALÁ DE GUADAIRA

Un homenaje del Ateneo á las señoritas que tomaron parte en las funciones teatrales á beneficio del festival de Reyes Magos

En un gentil homenaje á las señoritas de nuestra aristocracia que actuaron en las funciones organizadas á beneficio del festival de Reyes Magos en el teatro San Fernando, el Ateneo organizó un almuerzo campestre que se celebró ayer en los pinares de Alcalá de Guadaira y dejó gratísimo recuerdo a cuantos concurrieron.

Un grupo de bellísimas señoritas que actuaron en las funciones teatrales á beneficio del festival de Reyes Magos, en cuyo honor celebróse ayer tarde, organizado por el Ateneo, un almuerzo en los pinares de Alcalá de Guadaira.

En automóviles fueron llegando desde las doce de la mañana al almacén de aceitunas de los señores Beca Mateos, que era el punto previamente señalado de reunión, las señoras de Seras con sus hijas María Luisa y Aurelia, señora de Bravo Ferrer y María Bravo Ferrer, señorita Blanca Carrillo, señoras de Blasco Garzón, de Gutiérrez de Rueda, de Duque, señorita Nela Duque, señora de Durán, señoritas María y Mercedes Durán, señoritas de Colás y de Hermosa, señora de Héctor y señorita María Héctor, señora de Gastalver y señorita Adela Gastalver, señoras de Royer Deloche y de Pérez Piñal, señorita Salud Piñal, señora de Benjumea (don J.) y señorita Lola Benjumea, señora viuda de Piñal, señorita de Pérez Piñal y señora de Beca Mateos (don Manuel).

Del sexo fuerte recordamos á los señores Blasco Garzón, Cañal (don Modesto), García Oviedo (don Enrique), Delgado Golmayo, Pérez de la Concha (don Joaquín y don Enrique), Ramírez, Livington, García y Bravo Ferrer (don Manuel y don Rafael), Olivares, González Garrido, Royo, Zubiría, Beca Mateos (don Rafael y don Manuel), Gil Fernández, Cañal y Gómez Imaz, Royer Deloche, Ruiz Teruel, Sánchez Ibargüen, Lafita, Duque Calderón, Hermosa, Durán, Colás, Quintana, Vázquez Sanjuán, Sanz Barrera, Rufino y Moreno Santamaría (don Justo), Blanco y Benjumea.

Los señores de Beca Mateos y Bono con una comisión del Ateneo, que presidía el señor Cañal, fueron recibiendo á los numerosos invitados, quienes después de recorrer las distintas dependencias de la fábrica pasaron al «buffet», donde se les obsequió con selectos caldos jerezanos y ricas olivas.

Seguidamente trasladáronse los invitados á los pinares de Alcalá, donde habíanse instalado numerosas mesas, que daban á aquéllos amenos lugares muy pintoresco aspecto.

La juventud de uno y otro sexo se encargó de alegrar el ambiente en los minutos que precedieron á la hora seria de emprenderla con el suculento menú, rociado de buenos vinos y muy bien servido por el «Brillat» alcalareño don Bartolomé Muñoz.

Terminado el almuerzo se organizó á los acordes de un pianillo de manubrio un concurso de bailes de la tierra en que lucieron su garbo y su gracia las bellísimas señoritas, que dieron magnífico realce á la fiesta.

Cuando declinaba el sol abandonábamos los pinares de Alcalá para subir á la ermita de Nuestra Señora del Aguila, donde se rindió fervoroso homenaje á la Patrona del simpático pueblo.

Momentos después se organizaba el regreso á Sevilla, quedando todos encantados de la alegría de esta fiesta, cuyo recuerdo perdurará en cuantos la presenciaron ó fueron parte activa y muy agradecidos á las atenciones recibidas en Alcalá, cuyas bellezas naturales dieron fondo magnífico á la agradable reunión de que dejamos hecha breve reseña y por el éxito de la cual merece el Ateneo sevillano muy entusiásticas felicitaciones.

Los millonarios yanquis

Wáshington.—Los Estados Unidos son hoy la tierra de los millones, figurando 228 de sus ciudadanos en la clase de los verdaderamente ricos.

Las estadísticas acerca de los ingresos personales muestran que 228 millonarios tienen un ingreso anual de un millón ó más en 1928, habiendo sido el número de estos Cresos, en 1927, de solo 207.

Entre esos afortunados mortales 115 tienen rentas superiores á un millón redondo; 43 disfrutan de millón y medio á dos millones; 33 las tienen de dos á tres millones; 14 de tres á cuatro millones; 9 de cuatro á cinco millones; y 14 más disponen de ingresos superiores á cinco millones de pesos por año.

El Bureau dice que se han presentado 4.075.542 solicitudes por ingresos personales, para el pago de los impuestos correspondientes, revelando un total de ingresos de 21.565 millones 176.326 pesos, los que produjeron al Fisco un total de 727 millones 479.426 dólares.

Las estadísticas han demostrado que los contribuyentes individuales informaron un ingreso total, por industrias personales, de casi 18 mil millones de pesos, y otro ingreso, por concepto de propiedades, incluyendo en éstas dividendos, rentas, derechos é intereses de inversiones, de 7.939 millones de pesos.

Detención de un reclamado

La Guardia civil del puesto de la Macarena ha detenido en calle Pacheco y Núñez de Prado á José María Contreras López, de treinta y dos años, que se encontraba reclamado por el Juzgado de primera instancia del partido de la Palma (Huelva), por el delito de lesiones.

El detenido, cuya captura también interesaba el juez decano de los de instrucción de esta capital, ingresó en la cárcel.

MADRID.—El diestro Fortuna, rodeado de amigos y público, en el sitio de la Gran Vía donde dió muerte á un toro fugado de Carabanchel que recorrió algunas calles de Madrid, llegando á la principal vía.

Lea usted

"Heraldo de Madrid"

HISTÓRICO

Los solitarios del bosque

Cayó una dinastía

V

Era nuestro negro bondadoso y sumiso, soportando su nueva existencia filosófica y estoicamente, sin que por ello dejase de agradecer la privilegiada distinción con que eran tratados padre é hijo, así como la gente de su tribu plácidamente observaba estas muestras de consideración; resultó nuestro protagonista el rey de una numerosa tribu africana, situada en la Guinea y próxima al famoso río Congo, según me contó uno de mis intérpretes, y cuya historia voy á referir—me dijo el capitán, quien después de un sendo trago de aguardiente de caña, continuó diciendo:

—La tribu de Cootumbóo, enemiga de la guerra, dedicábase, bajo los consejos y dirección de su jefe, á las faenas agrícolas; todos ellos contaban con su bien construída cabaña, rodeada de un trozo de campo de esmerado cultivo y de sobrada producción, ocupando la numerosa tribu una vasta extensión y en ella vivían felices y satisfechos con una sola mujer que permitía el rey sabio y prudente.

Para la general seguridad, diariamente un cabecilla, especie de cabeza de barangay, al frente de su barriada, establecía guardias con centinelas avanzados y escuchas en la parte asequible á una invasión, que era la del Sur, pues los otros costados defendíanlo los ríos Congo y un poderoso afluente, mas una profunda quebrada; cerca de la real cabaña existía una fotaleza formada por un gran círculo cerrado con altas y puntiagudas cañas de bambú, y en el interior de éste aparecía otro de grandes troncos, y en el uno y en el otro canservaba la tribu, precisamente, una grande existencia de arcos, flechas y lanzas que arrojar, mas un depósito de agua y víveres.

Esta tribu agrícola guerrera era la única que no andaba totalmente en cueros, pues rodeaban las cinturas de ellas y ellos con un bejuco, del que pendían numerosas hojas muy largas y estrechas que les cubrían hasta las rodillas.

Vecinas á tan ejemplar tribu existían otras terriblemente salvajes, amantes á la guerra y el saqueo, á cuyo costa vivían; la envidia hizo que un día tratasen de asaltar á los cootumbóo, recibiendo de éstos un duro escarmiento; la envidia la aumentaron con el odio que hallábase contenido por el duro castigo que recibieron.

Decíame razonadamente el capitán que en toda mansión, pueblo ó asociación existe un grupo disidente, formado por los envidiosos, la ambición y la inquietud, y claro es que en la tribu aparecían unos cuantos trastornadores que capitaneaba un tal Ambú, perezoso y gandulón, pero amante de la guerra y enamorado del robo y del pillaje; ni las reflexiones de los principales, ni consejos y amenazas de su rey fueron bastantes para traerlos al buen camino; como no querían trabajar aparecían yermos sus campos y manteniéndose á costa de los demás, menudeando, por lo tanto, disgustos y trompazos. Tan villano cabecilla, puesto de acuerdo con los ambiciosos y castigados vecinos, una noche, que cubría con su gente la vigilancia, les facilitó miserablemente la entrada, y sumándose con los suyos, empezó el robo y el asesinato de la confiada tribu. Cuando el traidor llegaba á la choza de su rey, el hijo mayor de éste, comprendiendo la traición, de una lanzada lo atravesó de pecho á espaldas.

Enrique Polo de Lara.

AÑORANZA

LOS AÑOS QUE SE FUERON

¡Cuántas veces nos hemos dado en pensar en la inutilidad con que dejamos pasar los años que ya se fueron!

¡Tiempo perdido!, exclamamos. Y asusta la indiferencia con que decimos ¡tiempo perdido!, sabiendo que jamás lo podemos recuperar.

Para no perder el tiempo hay que vivir al día, y para vivir al día hay que estar al tanto de los acontecimientos mundiales, y para conocer éstos hay que leer un periódico imparcial y bien informado.

Todas estas consideraciones llevan como de la mano al consejo de que suscribiéndose á EL LIBERAL puede estar lo mejor informado posible, y que suscribiéndose ahora recibirá gratis el periódico hasta fin de mes.

En el momento de suscribirse le entregaremos todos los folletines que van publicados de la hermosísima novela «Beso ideal», la obra maestra de Carolina Invernizio, que ha tenido extraordinaria aceptación, especialmente entre las mujeres.

Además entregaremos un número de «La Moda Práctica», la extraordinaria revista del hogar, la mejor en su clase de todas las que se publican en España.

Junta Provincial de Beneficencia

Resumen de los desempeños verificados por cuenta del Estado, desde el día 18 al 23 del mes actual, en las casas Central, Subcentral y Sucursales primera y segunda del Monte de Piedad y Caja de Ahorros de esta ciudad:

OPERACIONES		Importe de las mismas con intereses Pesetas
Central	8.021	75.422,67
Subcentral ...	3.060	24.028,26
Sucursal 1.ª...	4.835	43.960,43
Sucursal 2.ª...	5.443	45.220,39
Sumas...	21.359	188.631,75

Este número ha sido visado por la censura

CAPITANIA GENERAL

El capitán general, infante don Carlos, recibió hoy en audiencia al marqués de Torres Cabrera, al superior del Colegio de Villasís reverendo padre José Vergara, acompañado del padre Piury, y al comandante de Infantería don Ricardo Vallespín Zayas.

* * *

Hoy, á las doce, ha reunido su alteza real el infante, en su despacho oficial, al general gobernador militar, al general jefe de Estado Mayor y á los primeros jefes del Cuerpo, para tratar de diversos asuntos relacionados con los mismos.

* * *

A la recepción verificada ayer en Capitanía general, asistieron los oficiales del Estado Mayor cubano señores Hernández Sabio y González del Real, quienes desfilaron ante S. A. R. el infante, en unión de la guarnición de Sevilla.

* * *

Ha sido nombrado gentilhombre de cámara de S. M. el Rey (q. D. g.) el ayudante de campo de S. A. R. el infante don Carlos, el teniente coronel de Estado Mayor don Joaquín de Aramburu Luque.

Presos gubernativos en libertad

Barcelona 24.—Con motivo del santo del Rey, el gobernador civil ha dispuesto en el día de ayer la libertad de la mayoría de los presos gubernativos, que fueron puestos en franquia, en cumplimiento de la orden de la autoridad.

DE REGRESO DE UNA ROMERIA

Varios individuos embriagados se ejercitan en apedrear á los autos

La Guardia civil del pueblo del Viso del Alcor ha detenido á los vecinos de aquella localidad Antonio Jiménez Morillo, Rodrigo Jiménez González, Rafael Solvet León, Antonio Rodríguez Sánchez, José Jiménez Huerta, Juan Roldán Roldán, Manuel Vergara Fernández y Cayetano Fernández Flor, quienes de regreso de la romería al sitio conocido por Alcaudete, celebrada el día 20 y en completo estado de embriaguez, se ejercitaban en interceptar la carretera primero y en apedrear después los autos que por la misma transitaban.

Los autores de la «ocurrencia» han quedado á disposición del Juzgado municipal del mencionado pueblo del Viso.

Lea usted mañana EL LIBERAL.

La Conferencia Panamericana de la Habana

Programa oficial é íntegro de las sesiones

Muchos lectores se han dirigido á EL LIBERAL inquiriendo cuáles son las cuestiones palpitantes que deberá resolver la Conferencia Panamericana de la Habana, que fué inaugurada recientemente por los presidentes de los Estados Unidos y de Cuba, señores Coolidge y Machado.

Hoy, después de las sesiones inaugurales y preparatorias, la Conferencia entrará de lleno en su cometido. Y de los asuntos sometidos á sus deliberaciones, da idea el programa que publicamos más abajo, oficial é íntegro, que el Consejo directivo de la Unión Panamericana redactó para esta sexta conferencia á su debido tiempo, y á cuyo texto deberán atenerse los delegados de los países de la América española, salvo contingencias del momento ó la repercusión de sucesos imprevistos.

He aquí el programa de la conferencia:

Unión Panamericana

Organización de la Unión Panamericana mediante una convención preparada por el Consejo directivo de la Unión Panamericana, en conformidad con la resolución de fecha 10 de Mayo de 1923 de la Quinta Conferencia Internacional Americana.

Orden jurídico-interamericano

Consideración del resultado de los trabajos de la Junta de Jurisconsultos que se reunió en Río de Janeiro.

Estando encomendada á la Junta de Jurisconsultos de Río de Janeiro la codificación del derecho internacional, se le recomendó atención preferente al estudio de los «Métodos de solución pacífica de las diferencias internacionales», tema que se estimará incluído en el programa y sometido á la consideración de la Sexta Conferencia.

La Junta de Jurisconsultos que se reunió en Río de Janeiro fué encargada por resolución de la Quinta Conferencia Internacional Americana de hacer estudios comparativos tendientes á la uniformidad de las materias del derecho civil, comercial, procesal y otras ramas del derecho privado, y preferente atención á la preparación de proyectos de legislación uniforme sobre:

Materias del derecho comercial y otras ramas de la legislación en que la uniformidad sea posible y deseable.

El derecho marítimo para la preservación de la vida humana y de la propiedad á bordo.

Los principios á que ha de ajustarse el régimen jurídico de las sociedades constituídas en un Estado extranjero, con el fin de llegar á un criterio uniforme en la materia.

Medidas legislativas para el reconocimiento á la mujer de derechos civiles iguales á los del hombre mayor de edad.

Bases para determinar la nacionalidad de los individuos con el objeto de hacer desaparecer el conflicto de leyes relativas á la nacionalidad.

Medidas legislativas para que la mujer casada no pierda su nacionalidad por el hecho del matrimonio.

La validez ante las autoridades de los Estados representados en la conferencia ó que se adhieran á sus convenciones de los actos y comprobantes del estado civil de las personas, sucesiones y contratos celebrados por extranjeros ante los respectivos agentes diplomáticos y consulares, y la adopción de una formulario general para cada uno de aquellos actos.

Arbitraje comercial.

Eliminación de las diferencias en el régimen jurídico de las letras de cambio y cheques, por medio de un acuerdo internacional ó de legislación uniforme.

Organización y reglamentación del servicio internacional de cheques y giros postales.

Reglamentación de los usos de la fuerza hidráulica y de otros usos y aplicaciones industriales y agrícolas de las aguas de los ríos internacionales.

Si la Junta no tuviere tiempo para preparar estos proyectos, este tema se considerará incluído en el programa y sometido á la consideración de la Sexta Conferencia.

Policía de fronteras.

(Continuará.)

Banco Español de Crédito
SUCURSAL DE SEVILLA
Tetuán número 39
CAJA DE AHORROS
Interés 4 por 100
Imposiciones máximas 10.000 pesetas
Rogamos á los poseedores de cartillas se sirvan pasar por estas oficinas para el abono de los intereses correspondientes al segundo semestre de 1927.
Horas para esta clase de operaciones: De diez á una y media y de cuatro á seis.

A un mendigo, después de amarrarle y amordazarle, le roban ciento setenta y cinco pesetas

Captura de uno de los autores

Según noticias que en este Gobierno de provincia se han recibido, comunicadas por la Guardia civil del puesto de la ciudad de Utrera, el suceso tuvo lugar en el sitio conocido por «Acebuchal», distante cinco kilómetros de aquella población.

Por la carretera de Carmona transitaba el mendigo Severiano Minero Fernández, de sesenta y nueve años, natural de Fregenal de la Sierra y vecino de Aljaraque (Huelva), cuando le salieron al paso dos hombres, los cuales lo apartaron violentamente de la carretera, y después de amarrarle y amordazarle le robaron 175 pesetas en billetes del Banco de España y plata.

Los autores del hecho, una vez realizado éste, huyeron hacia Carmona.

La Guardia civil, previas las correspondientes indagaciones, detuvo á Manuel Espejo Plugosa «El Mano», que en unión de otro individuo llamado Rafael Delgado de la Torre, cometió el hecho.

«El Mano» salió de la cárcel el día 19 del actual después de haber cumplido condena por el delito de hurto.

Riña en un cortijo

Un obrero herido

Comunican de Arahal que en el cortijo denominado «Mejilla», enclavado en aquel término municipal, sostuvieron reyerta los operarios del mismo Juan Torres Camacho y Rafael García Humanes, resultando este último con una herida en el brazo derecho, que su contrincante le infirió con un arma blanca.

El agresor fué detenido por la Guardia civil de aquel puesto, y en el suceso interviene el Juzgado municipal correspondiente.

Lea usted mañana EL LIBERAL.

CONFERENCIAS TELEFÓNICAS

(De la anterior edición)

LOS PARTIDOS DE FUTBOL DE AYER

Madrid 23. — Madrid F. C., 1; Athlétic, 3.

Irún 23.—Real Unión, 3; Real Sociedad, 1.

Barcelona 23.—Barcelona F. C., 7; Gracia, cero. Español, 1; Unión de Sans, 1.

Santander 23.—Racing, 5; Osasuna, 4.

Valencia 23.—Levante, 2; Valencia F. C., 1.

Zaragoza 23.—Iberia, 3; Zaragoza, 1.

INFORMACION DE PROVINCIAS

LA ESCUADRA INGLESA

Villagarcía 23.—Hoy ha salido de este puerto, con rumbo á Gibraltar, la escuadra inglesa que ha visitado estas costas en viaje de prácticas.

Para recoger la correspondencia quedó en este puerto el crucero «Bambow».

NOTICIAS DE BARCELONA

Barcelona 23.—Hoy se ha presentado ante el Juzgado José Martínez, para desmentir la denuncia presentada contra su esposa por Pedro Senra, en presencia de testigos, á la que acusó de haber dado muerte á dos hijos suyos.

Ha dicho Martínez, que conoce á la esposa de Senra, Dolores Fuertes, que un niño de catorce meses, hijo de ésta, falleció en Barcelona de enfermedad. Añadió que Dolores después de haber sido abandonada de su marido, se separó de éste y se marchó á Cartagena.

Adujo diferentes pruebas, para comprobar la falsedad de la denuncia presentada contra aquélla.

La Policía detuvo anoche á Francisco Puig, por cantar en un bar canciones antireligiosas. También fué detenido el dueño del bar por consentir se cantasen dichas coplas en su establecimiento.

ENTRADA DE BARCOS DE ARRIBADA

Ferrol 23.—A causa del temporal han entrado en este puerto varios barcos de arribada forzosa, entre ellos el «Cabo Higuer», de la Compañía Ybarra, de Sevilla, y los veleros «Solina», «María» y «Dolores».

NOTICIAS DE PONTEVEDRA

Pontevedra 23.—En honor del director del Polígono naval, don Salvador Moreno, se han celebrado diversos actos, entre ellos un banquete en el Casino.

Se pronunciaron discursos encomiásticos para el homenajeado.

Por la tarde se celebró una manifestación, á la que concurrieron millares de personas, asociándose de este modo todo el pueblo de Pontevedra al homenaje.

TRIPULANTES SALVADOS

Cádiz 23.—El velero que desde ayer lucha por ganar el puerto, sin conseguirlo, se llama «María» y pertenece á la matrícula de Ceutao.

Hoy, aprovechando uan tregua del temporal, fueron auxiliados sus tripulantes, lográndose ponerlos á salvo. El velero quedó abandonado.

Los tripulantes salvados fueron conducidos al Hospital, por llegar á tierra extenuados.

TRAS UNA GRAN LUCHA, ZOZOBRA UN BUQUE PESQUERO, PERECIENDO UNO DE SUS TRIPULANTES

San Sebastián 24. — Ayer, en las primeras horas de la mañana ocurrió frente al puerto de Pasajes un accidente marítimo que costó la vida á un marinero.

El día anterior salió de pesca el buque «Gure Izarra», proipedad de la Compañía pesquera «Yruara bak», siendo sorprendido por un fuerte temporal. A consecuencia del fuerte oleaje el buque sufrió la rotura del timón, y luchando difícilmente con el líquido elemento, enfiló tras grandes trabajos la embocadura del puerto de Pasajes.

A media mañana, el buque fué visto desde tierra, congregándose en el puerto numeroso público. Ya estaab el buque cerca de lugar seguro cuando una fortísima ola lo empujó de costado, haciéndolo volcar.

La tripulación del buque, compuesta de siete hombres, luchó desesperadamente por ganar la costa á nado, lográndolo solamente cinco de ellos.

Un bote tripulado por prácticos del puerto salió en auxilio de los náufragos, logrando salvar á uno de ellos que se encontraba herido.

El séptimo tripulante, llamado Gaspar Galustegui, desapareció, creyéndose que habrá perecido entre las olas, por encontrarse también herido, como su compañero, é imposibilitado para ponerse á salvo.

MARRUECOS

Noticias de la zona francesa

Uazán 23.—Al Norte de esta población ha tenido lugar un cambio de impresiones entre oficiales de las oficinas de informaciones españolas y francesas.

En las conversaciones se ha tratado de la ordenación de ciertas fracciones que quedan en una y otra zona una vez hecha la delimitación de fronteras, por tener bienes á uno y otro lado de las mismas.

Se puntualizaron las medidas convenientes contra los merodeadores que después de cometer una fechoría traspasan la frontera.

Cerca de Alcázarquivir ha habido un cambio de armamentos entre las tropas españolas y francesas, entregándose mutuamente el recogido al enemigo durante la campaña rifeña y después de la terminación de ésta.

LOZA, CRISTAL y PORCELANA
ALMACENES **RODRIGUEZ DIAZ**
Federico de Castro, 72 :-: **Precios baratísimos**

EN LA CARRETERA DE LEBRIJA

Un hombre arrollado y muerto por un auto

La Guardia civil del pueblo de Lebrija comunica á este Gobierno de provincia, que en el kilómetro 596 de la carretera general de Madrid, el auto de la matrícula de Cádiz, conducido por Carlos Ferenzano Floremán, de veinticinco años, y ocupado por don Fortunato Colón Montero, arrolló á Antonio García Gil, de cuarenta y cinco, resultando con gravísimas lesiones en distintas partes del cuerpo.

La víctima fué trasladada á Lebrija, donde después de ser asistido, falleció á las pocas horas.

El Juzgado municipal de aquella población instruyó las diligencias preliminares, tomándole declaración al conductor del vehículo y al ocupante del mismo.

Terminadas estas diligencias, el Juzgado decretó la detención del chofer, remitiendo seguidamente las diligencias practicadas al juez de instrucción del partido.

EN SEVILLA, la perfumería más surtida y acreditada es la gran Perfumería de **Galíndez,** Pí y Margall, 21. Esencias y colonias á granel de las mejores calidades.

Los desesperados

Se suicida arrojándose al paso del tren

El suceso ha tenido lugar en el bilómetro 1 de la línea de Málaga.

Según noticias oficiales recibidas en el Gobierno civil, al pasar el tren mixto número 252 por el referido kilómetro se arrojó á la vía un individuo llamado Antonio Herrera Martín, de setenta y siete años, quedando horriblemente destrozado.

Se dió aviso del suceso al Juzgado de primera instancia de Utrera, el cual se constituyó en el lugar mencionado, disponiendo el traslado del cadáver del desgraciado Antonio al depósito del Cementerio.

Se desconocen los móviles que le impulsaran al suicida á adoptar tan extrema resolución.

PESCADO FRESCO Y MARISCOS **ALMENDRO**
SIEMPRE CURAREIS LAS ALMORRANAS
CON LA POMADA Y SUPOSITORIOS
ANHEMOR
por ser incolor non Mancha
GIMENEZ-SALINAS, 2, Calle Sagués, BARCELONA

VIDA OBRERA

La Moderna Culinaria, Sociedad de obreros cocineros, reposteros y similares, celebrará Junta general ordinaria el día 25 del corriente, á las once de la noche, en su domicilio social, Trajano, 16, para tratar asuntos de sumo interés, por lo que se ruega la puntual asistencia á sus asociados.

BACALAO
Islandia, kilo 1'85 pesetas.
Escocia, kilo 2'20.
Selecto, kilo 2'65.
FERIA, 23

Robo de doscientas pesetas y dos detenciones

La Guardia civil del puesto de la ciudad de Estepa tuvo conocimiento de que en el molino propiedad de don Juan González Jiménez le habían sustraído al operario del mismo Antonio Pérez López, doscientas pesetas en billetes del Banco que guardaba en una alhacena de la finca.

Practicadas las oportunas diligencias, éstas dieron por resultado la detención, como presuntos autores del hecho, del molinero Antonio Jiménez Fernández y de su compañero Antonio Pérez López.

Los detenidos quedaron á disposición del Juzgado de primera instancia del partido.

El día 1.° de Febrero

Escuchad, jóvenes reclutas

Este es el día de vuestra incorporación á filas. Antes de esta fecha os conviene saber qué casa es la que os puede proporcionar el mejor uniforme, el más airoso y marcial, dentro de las condiciones de precios más económicos y que, sin embargo, tenga para vosotros mayores garantías en cuanto á un mejor resultado.

Por ello nos permitimos aconsejaros una visita á los grandes almacenes de Pedro Roldán, Plaza del Pan, 3, donde rige la siguiente lista de precios:

Guerrera de paño, 30 pesetas.
Pantalón de paño, para Cuerpos á pie, 22 ídem.
Idem ídem ídem, montado, 26 ídem.
Capote manta, 62 ídem.
Tabardo, 50 ídem.
Guerrera kaki algodón, 20 íd.
Pantalón kaki con polaina unida, 15 ídem.
Idem ídem para Cuerpo montado, 15 ídem.
Sombrero, 6 ídem.
Bandas de lana, 4'50 ídem.
Grabad esto en vuestra memoria y no lo olvidéis.

Los grandes almacenes de Pedro Roldán garantizan en factura el resultado y duración de todas las prendas militares que venden.

DEL ACTO EN HONOR DE BÉCQUER

Cuartillas del Sr. Pérez Vázquez

El modesto acto que esta tarde celebramos en honor del famoso poeta sevillano Gustavo Adolfo Bécquer necesita una ligera explicación por nuestra parte.

Nadie desconoce que en pasados tiempos se colocó una lápida en la casa donde nació tan genial sevillano; tampoco ignoramos el brillantísimo homenaje tributado por la ciudad que meció su cuna, en ocasión del traslado de sus restos mortales y de los de su hermano el pintor Valeriano desde Madrid al panteón de la iglesia de la Universidad, acto al que asistimos emocionados, y que finalizó con la espléndida donación del notable monumento en el Parque, patriótico regalo de los también ilustres sevillanos hermanos Quintero; pero en el caso de hoy, cuando estaba anunciado que en la capital de la Nación se honraba la memoria del poeta, descubriendo por iniciativa del notable escritor don Pedro Marroquín otra inscripción recordatoria en la casa en donde terminó el calvario de dolor de su vida, creímos que Sevilla, la bella patricia, no podía dejar de recordar á uno de sus hijos más ilustres en tan solemne momento y que sus artista y amantes de sus glorias más puras no podían quedar callados como esfinges sin secreto.

Por eso pensamos hacer algo, y nos acordamos de este humilde lugar, de esta casita andaluza, donde tuvo el poeta una tarde de felicidad, y en donde la Poesía le rozó la frente con sus irisadas alas. La leyenda «La venta de los gatos» fué inspirada aquí en el pintoresco ambiente contemplado por el poeta, resultando una de las más bellas creaciones artísticas del cisne sevillano. Nada diremos del altísimo valor literario de la obra de tan gran artista; como ha dicho bien otro escritor, «en su rica cimera literaria tanto las Rimas como las Leyendas son nobles y airosos lambrequines flameados al viento de la inmortalidad. Nuestras generaciones, como las Musas, se trasmiten, de mano en mano, la becqueriana antorcha, nupcial para las golondrinas que se van y vuelven, y funeraria para los muertos que se quedan tan solos».

Casualmente existía la casa que fué la «Venta de los gatos», y el mejor homenaje que creímos que podía hacerse en su honor hoy era fijar una inscripción en sus antiguos muros recordando al caminante tan romántico recuerdo y defendiéndola al mismo tiempo de una posible y venidera destrucción.

Quisimos que el acto fuese modestamente sincero, sin exhibiciones de vanidades de ninguna clase, para que fuese á tono con el lugar. En el rato que estemos aquí veremos á cada momento tomar realidad la famosa pintura de Valdés Leal, «Fin de las glorias del mundo», en los continuados desfiles mortuorios; los oscuros cipreses del Cementerio que desde aquí se ven, ponen un rotundo ex libris al camino, y figuráos cuán mal haría aquí el relumbrón y la comprometida admiración.

Pero la idea de este sencillo homenaje no hubiera podido tomar cuerpo real á no ser por la importantísima cooperación prestada por el inteligente y culto obrero sevillano; el obrero artífice sevillano que ha acudido presuroso al leer el sagrado nombre de Bécquer, y lleno de admirable entusiasmo dió mucho más de lo que se pedía. «El que posee mucho con frecuencia es avaro. El que tiene poco se haya siempre dispuesto á compartirlo con otro», ha dicho el gran artista británico Oscar Wilde, y ello es una gran verdad.

La ciudad debe quedarle agradecida y proteger, prefiriendo la colaboración en trabajo á la de otros extraños, al notable obrero marmolista don José Suárez Durán y á los metalúrgicos señores Silva Hermanos, los cuales, con sus donaciones respectivas, han borrado del semblante de la bella Hispalis una de las manchas de incultura que afeaban su rostro helénico.

Termino dando las más expresivas gracias al Ayuntamiento por su asistencia, á la Prensa, al Ateneo, al joven pintor Eustaquio Marín, que ha pintado el retrato del poeta, á cuantos de algún modo han ayudado á la culta obra y singularmente al director de EL LIBERAL, alma abierta siempre á todo bello ideal y á toda caritativa y cultural empresa. Gracias á todos.

Felipe Pérez Vázquez.

* * *

Durante la celebración del acto de ayer en la Venta de los Gatos para descubrir la lápida en homenaje á Bécquer, fueron repartidos cuatrocientos ejemplares de la leyenda del gran poeta «Maese Pérez el organista», donativo del librero don Manuel Rivas.

Relojes de las mejores marcas
Reparaciones de cines Pathé Baby
LA CASA SIN BALCONES
O'Donnell, 34.

SE VENDE
El vapor alemán «Elberfeld», naufragado en Tierra Nueva, distrito Conil (prov. Cádiz) en el estado actual en que se encuentra, con su cargamento, consistente en cerca de tres mil quinientas toneladas hierro para construcción y otras cerca de tres mil toneladas de carga general, admitiéndose las ofertas en pliegos cerrados á Baquera, Kusche & Martín, A. S., Argüelles, 3. Cádiz.

SEÑORA: NUESTRA faja de caucholín para adelgazar, adelanto científico aprobado por los médicos, no desaparecerá jamás del uso femenino.
MADAME X
FRANCOS, 21 Entrada: San Isidoro 1

PATHE CINEMA

Viernes 27, Estreno

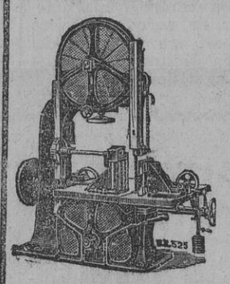

Maquinaria para trabajar la madera
Guilliet Hijos y C.ª (S. A. E.)
FUNDADA EN 1847
Madrid.—Fernando VI, 23
Agencia para Andalucía: Julio César, 3 y 5
— SEVILLA —
Nuestros modelos, reconocidos universalmente como los más perfectos, son el resultado de OCHENTA años dedicados única y exclusivamente á la construcción de maquinaria para trabajar la madera.

«EL LIBERAL» DE SEVILLA — FOLLETIN NUM. 48.

CAROLINA INVERNIZIO

BESO IDEAL

NOVELA

(Traducción de José Campo-Moreno)

Obra propiedad de la Editorial Maucci, Mallorca, 166. Barcelona.

Le rogaba que no le olvidara, alegando que por su parte no dejaba de acordarse de él; enviaba recuerdos de cariño para toda la familia y para Juana y, por último, decía que había escrito á lady Norland y á miss Gurvood. Este último párrafo puso lívido al marqués que hubiera querido coger aquella carta en sus manos para romperla en mil pedazos, con el mismo furor con que hubiera pisoteado á Pablo, el odiado rival que se atrevía á luchar con él por la posesión de Memi, como en otro tiempo intentó interponerse entre él y Adriana.

—¡No tendrá á ninguna de las dos—pensaba—y, si vuelve, me desembarazaré de él!

Impulsado por una influencia más poderosa que su voluntad, salió con un pretexto del hotel de su suegro y fué á ver á lady Norland que le recibió en el pabellón. Memi no estaba en la casa.

—¿Cómo tan solo?—le preguntó ella intranquila.

—He dejado á Adriana con su padre—contestó Fausto—y pensaba ir andando hasta Fiesole, porque necesita hacer ejercicio... y el campo y esta colina me gustan mucho. Pero al pasar por delante de esta quinta no he podido resistirme al deseo de hacerle á usted una visita.

—Muchas gracias por su amabilidad.

—¿Y miss Gurvood?—preguntó á pesar suyo.

—Está paseando por el parque, pero no le aconsejo á usted que vaya á verla porque está con ella Clac—añadió la señora sonriéndose maliciosamente.

Fausto se mordió los labios y cambió de conversación.

—Mi suegro ha recibido carta de su secretario, que dice que ha escrito á usted también.

—Es verdad... y debo confesar que estoy entusiasmada de veras con ese joven; nunca he conocido un carácter de tanta rectitud y tanta elevación, un alma más amable ni más generosa. ¿No opina usted como yo?

—No...

—¿Por qué?

—Yo creo que ese joven es un farsante que sabe aprovechar las ocasiones y engañar alegremente al mundo...

—¿En qué funda usted esa opinión?

—En lo que veo. Pablo empezó por introducirse en casa del general con la aureola de un héroe. Pobre, desesperado, sin nombre, sin bienes de fortuna, probó su suerte echándose á la cabeza de un caballo desbocado en el momento en que el general y su hija atravesaban el camino, por cerca del cementerio de los ingleses.

«¿Hubiera atropellado el caballo á Adriana y á su padre sin el arranque de valor de aquel joven?

No se puede saber. Fué Adriana quien, llevada de su imaginación, soñó con el peligro y con el héroe. De este modo, Pablo, después de ser curado de las leves heridas que recibió, fué acogido por mi suegro como un salvador y considerado en la casa como un ahijado.

¡Es indudable que Pablo creyó que podía intentar una novela de amor con Adriana que tanto se compadecía de su desgracia y permanecía pendiente de sus labios cuando él le leía alguna poesía, copiada, de seguro, sabe Dios dónde!

Mi aparición echó por tierra sus planes, pero él es un hombre demasiado hábil para que no disimulara entonces su fracaso y no tardó en tender otras redes.

El encuentro con miss Gurvood y con aquel perro que se abalanzó contra mí confundiéndome con otro, le dió la idea de una nueva novela. La belleza de la muchacha le conquistó, como le había conquistado la de Adriana. Se convirtió en protector suyo, logró que aceptara una colocación al lado de usted, las sedujo á las dos, y ahora, con la aquiescencia de usted, cuando regrese á Italia, se casará como esa joven á quien usted considera como hija, seguro de que no le faltará su apoyo de usted, además del que le preste el general. ¿Y á usted le parece un hombre recto, honrado, generoso?

Lady Norland, que había escuchado en silencio, sonriéndose, le dijo, cuando acabó:

—Realmente, Fausto, tiene usted un espíritu de observación sutilísimo. ¡Lástima que no le sirva de nada conmigo, ni con mi primo! Yo tengo ideas propias... no juzgo á Pablo con las prevenciones de usted, sino con mi corazón, que difícilmente se equivoca. No me preocupo de comprobar si mis impresiones son ó no exactas: Pablo me agrada, me interesa, y, mire usted, como no tengo parientes cercanos, fuera de mi primo Chérington, que no necesita mis riquezas, tengo casi resuelto adoptar á ese joven, segura de que sabrá honrar mi apellido y hacer feliz á la mujer que con él se case.

Fausto se puso lívido.

—Eso sería una locura, y no lo hará usted. ¿Qué pensarían, al saberlo, sus amigos y compatriotas?

—Que piensen lo que quieran; yo no tengo que dar cuentas á nadie y siempre he procedido con arreglo á mi capricho. Estoy segura de que si lord Norland viviese todavía, aprobaría mi conducta.

—No; él no toleraría que llevase su apellido un aventurero.

—En todo caso, ese apellido no habría sido robado por Pablo.

Esta frase cayó como un mazazo sobre el cráneo de Fausto, cuyas mejillas se arrebataron.

¿La habría dicho lady Norland intencionadamente, por sospechas de algo, ó fué una cosa casual? La primera idea le resultaba intolerable.

Pero la excéntrica señora remedió rápidamente su imprudencia.

—¿Por qué me mira usted de ese modo? ¿Qué le sucede? ¡Vaya, vaya, dejemos esta discusión, que no es pertinente; hoy parece que está usted nervioso y que lo ve todo negro; en cambio, yo estoy en uno de mis días de buen humor: todo me parece agradable, sentimental. Deme usted el brazo y vamos en busca de miss Gurvood.

Fausto suspiró. Había soñado; lady Norland dijo aquello por casualidad.

—Sí, vamos—contestó.

Salieron ambos del pabellón y caminaron hacia el parque.

Aun no habían andado veinte pasos cuando se precipitó sobre ellos el perro Clac, ladrando furiosamente.

—¡Quieto, Clac... quieto!—gritó la voz de Memi—. ¡Aquí, en seguida!

Apareció ella en una revuelta del camino y el perro volvió á su lado de mala gana y sin dejar de ladrar.

—¿De modo que no quiere ser amigo mío? — exclamó Fausto, avanzando, pues la presencia de Memi le infundió de repente un valor extraordinario—. ¡Ven, Clac...!

Y dió un ligero silbido, el mismo silbido que acostumbraba á dar cuando llegaba de pronto á la casa donde tenía oculta á la rubia inglesita.

Si Memi hubiera podido tener alguna duda acerca de su identidad, aquel silbido se la hubiera desvanecido por completo.

El mismo perro, al oirlo, se aquietó, y luego, meneando la cola, se acercó poco á poco al marqués.

—Ven aquí, Clac... ven—repetía Fausto que no creía descubrirse en aquel instante.

Intentó pasarle al perro su enguantada mano por la cabeza.

Pero el perro dejó oir un ligero ladrido.

—¡Vaya! Parece que por fin se amansa—dijo, riéndose, la dueña de la casa.

Pero cuando Fausto se acercó á Memi y tendió hacia ella la mano, Clac, dando un salto imprevisto, cayó sobre él y le mordió un brazo.

M.C.D. 2022

NOTICIAS

Marcharon á Málaga don Antonio Conde y familia, don Juan Ayuso Aguilar y don Alfredo Cobos.

Piso con baño.--Feria, 45

Regresó á Málaga don Antonio Rodríguez de León con su distinguida esposa doña Matilde Sánchez Taboadela.

AGENCIA DE CAMIONES para transportes. O'Donnell, 25.—F. Soto.

Han llegado de Málaga don Juan Muñoz Muro, don Antonio Romero Bennetot y en viaje de boda don Pedro Berrocal con su esposa.

LA ELEGANCIA
DE
MADAME "DUBARRY"
La favorita de Luis XV, María Juana Du Barry, fué famosa por su refinado gusto en el vestir, llegando su elegancia á hacerla la mujer más famosa del 1746. Este nombre, esta tradición y este refinamiento están en la moderna media
"DU BARRY"
La favorita de la mujer elegante y cuidadosa de embellecer su línea. Su «talón en punta», único en su clase, da á la pierna gracia y atrativos únicos.
De venta en las buenas tiendas y almacenes de géneros de punto.

Se encuentra en Sevilla, con su distinguida esposa, nuestro compañero en la Prensa el director de «El Defensor de Córdoba», don Daniel Aguilera Camacho.

Con motivo de celebrar ayer sus días el concejal de este Ayuntamiento don Alfonso Trías, llegaron de Córdoba los señores de Larriva (don Gabriel y don Eugenio), este último teniente de Artillería.

Después de haber pasado las vacaciones de Pascuas en Sevilla, ha regresado al Tercio el alférez don Gonzalo Bilbao Domínguez.

= Pérdidas =

En el Negociado de Gobierno de la Secretaría municipal se encuentran á disposición de quienes justifiquen ser sus dueños los objetos siguientes: un reloj pulsera, un rosario, un llavín, un bolso, una cartera con cierta cantidad y un cheque, todo procedente de pérdidas.

Se encuentra trabajando en importantes talleres de escultura de Italia el joven é inteligente escultor sevillano don Ricardo Franco Espejo.

Lea usted
Heraldo de Madrid

El Cardenal Primado ha hecho hoy su entrada en Toledo

Lo que será el pabellón de Cuba en el Certamen Ibero-Americano

DISPOSICIONES DE LA «GACETA»

El Certamen Nacional sobre el Protectorado en Marruecos

Madrid 24.—La «Gaceta» publica, además de los decretos de indulto de que ya hemos dado cuenta, la siguiente disposición circular:

Se dice en ella que para facilitar tanto al personal civil como al militar el que pueda acudir al Certamen de carácter nacional convocado para premiar los tres mejores trabajos que se presenten relativos á nuestro Protectorado en Marruecos, cuantos lo deseen pueden pedir datos al presidente de la Comisión Histórica de Marruecos del ministerio de la Guerra.

UN ELOGIO AL ARCHIVO DE PROTOCOLOS DE SEVILLA

Madrid 25.—«El «Debate», en su editorial de hoy, publica un cumplido elogio del Archivo de Protocolos de Sevilla, del que dice ser el mejor de España.

No es reproche—dice—á los demás colegios notariales; pero la reciente rehabilitación que han conseguido los notarios sevillanos es digna de tenerse siempre presente.

¿Por qué—se pregunta—no han de imitar á Sevilla los demás Colegios?

Termina diciendo que para Sevilla, la reorganización del Archivo de Protocolos por sus notarios, representa un mérito más en pro de la cultura.

LAS OPERACIONES DE DESEMPEÑO GRATUITO EN MADRID

Madrid 25.—Hasta el domingo, en la Central y Sucursales del Monte de Piedad, se habían desempeñado gratuitamente, según la reciente disposición gubernamental, dos mil doscientas ochenta y seis partidas por valor de 25.450 pesetas.

Ayer se liberaron dos mil seiscientas veintidós partidas por valor de 28.387 pesetas.

ACUERDOS DE LA UNION NACIONAL DE REMOLACHEROS Y CAÑEROS

Madrid 25.—En estos días ha celebrado tres sesiones la Unión Nacional de remolacheros y cañeros, tomando importantes acuerdos.

Uno de ellos es gestionar del Gobierno sea constituída con carácter permanente una comisión mixta de arbitraje para solucionar las diferencias que surjan con respecto al precio de la remolacha; que se concrete la organización de la Unión Nacional de remolacheros, mediante la creación de Juntas regionales; celebración de Asambleas; establecimiento de Comités obreros; creación del Secretariado, etcétera.

LA MUERTE DE MARIA GUERRERO

Los Reyes, la Reina madre y la infanta Doña Isabel dan el pésame á la familia

Los Reyes Don Alfonso y Doña Victoria han visitado esta noche el cadáver de María Guerrero, dando personalmente el pésame á la familia.

También visitaron la casa mortuoria la Reina Doña Cristina y la infanta Isabel.

«El Socialista» llama á María Guerrero compañera de los obreros

Madrid 25.—«El Socialista» dedica su primera página á la muerte de la insigne actriz doña María Guerrero, y dice entre otras cosas:

España, ha perdido á su más eminente actriz. Hoy llorará España entera la muerte de la más excelsa de las actrices españolas contemporáneas.

Hoy sentirán su muerte cuantos contemplaron ó supieron de su arte maravilloso.

Hoy llorarán la muerte de la eximia artista todas las clases sociales, de la más alta á la más humilde, porque á todos supo conmover con su arte excepcional.

Nosotros, trabajadores y obreros, los que sin poder gustar siempre de la exquisitez estética del arte de María Guerrero, conseguimos verla siquiera en una de sus infinitas creaciones, la lloramos al perderla. Para nosotros acaba de morir la compañera doña María.

«El Sol» y María Guerrero

Madrid 24. — «El Sol» dice: «Los actores españoles deben gratitud eterna á María Guerrero. Ella y su esposo—no se les puede separar en la obra realizada—contribuyeron á la dignificación de la profesión de cómicos, de una profesión contra la que existían determinadas prevenciones de carácter histórico, que han estado vivas hasta hace dos generaciones y que ahora era motivo de legítimo orgullo al ver destacarse á la cabeza de su gerarquía á dos grandes de España.

Pero toda la grandeza y dignidad con que han venido desempeñando su profesión lo han hecho para elevar el concepto del actor ante el pueblo y ante los profesionales.

En el teatro de doña María Guerrero regían los usos de la buena sociedad.

Su teatro y su arte fueron susceptibles á todas las clases sociales.

El salón de su teatro, especialmente en los turnos de moda, era punto de cita de la buena sociedad; pero al mismo tiempo ellos daban funciones para los obreros en la Casa del Pueblo.»

Ante el cadáver, expuesto en el escenario de la Princesa, han desfilado millares de personas

Madrid 24.—Todos los periódicos de la mañana publican planas enteras dedicadas á la muerte de la gloriosa actriz María Guerrero.

El cadáver ha sido expuesto en el escenario del teatro de la Princesa, y ante él han desfilado millares de personas. Para ver el cadáver se ha formado una «cola» que llega desde Recoletos á la calle de Santa Bárbara.

Hasta ahora van recibidas 185 coronas. El Ayuntamiento ha enviado una magnífica de claveles rojos.

La Directiva del Sindicato de actores, que se había reunido anoche en el teatro Martín y que comenzó á tratar sobre los actos que debían celebrarse con motivo de la muerte de doña María, suspendió la reunión, con objeto de trasladarse al teatro de la Princesa, para dar guardia de honor al cadáver y continuar allí sus deliberaciones. Ya ha tomado el acuerdo de que esta noche suspendan todos los teatros sus representaciones en señal de duelo.

En vista de la enorme aglomeración de público hubo que prohibir la entrada al teatro de la Princesa

Después de las primeras horas de la mañana era tal la aglomeración de público en los alrededores del teatro de la Princesa que las autoridades se vieron obligadas á prohibir terminantemente las visitas al cadáver.

La presidencia del duelo

A la hora señalada fué sacado del teatro el féretro en el que estaba encerrado el cadáver de María Guerrero y colocado en una carroza enjaezada á la Federica, de la que tiraban seis caballos.

Millares de personas habíanse estacionado frente al teatro, hasta el punto de no poderse organizar fácilmente la comitiva.

En la presidencia del duelo iban los hijos de la finada don Fernando y don Carlos, Jacinto Benavente, los hermanos Alvarez Quintero, don José Cernudas en representación de la Casa del Pueblo, un secretario del Rey y representantes de la Sociedad de actores, de autores y del Círculo de Bellas Artes.

En la concurrencia innumerables artistas y literatos.

Las calles por las que pasa la fúnebre comitiva hállanse abarrotadas de público.

Las coronas van colocadas en veinte landós.

La noticia de la muerte de la Guerrero en Francia

París 24. — Los diarios parisinos, sin excepción, dan cuenta de la muerte de la eminente actriz española doña María Guerrero, recordando con este desgraciado motivo que fué discípula de Coquelín, y admiradora y amiga de Sara Bernhardt.

Varios periódicos recuerdan la representación de la obra de Octavio Feuillet, «Le Sphinx», que doña María y don Fernando, dijeron en correcto francés, siendo verdaderamente maravillosa la interpretación.

«Comedia», dice que con María Guerrero desaparece la artista más eminente de la escena española contemporánea, y que su muerte ha de ser tanto más sentida en Francia por ser la artista que supo glorificar en América la escena latina.

ESTA NOCHE DESPACHARA EL PRESIDENTE CON EL REY

Madrid 24. — El presidente del Consejo, general Primo de Rivera, despachará á las ocho con el Rey, sometiendo á la firma regia varios decretos, entre los que figura uno de excepcional interés.

EL REY ASISTE A LA JUNTA DE LA CIUDAD UNIVERSITARIA

Madrid 24.—El Rey estuvo esta mañana en la Junta del Patronato de la Ciudad Universitaria, que se celebró en su domicilio de la Moncloa.

En ella se dió cuenta de los donativos recibidos y del resultado del viaje á América del doctor don Florestán Aguilar.

También se habló del generoso donativo del médico residente en California don Gregorio del Amo, el cual ha renunciado á toda distinción honorífica que pueda concedérsele por su generosos rasgo.

NO VOLVERA A CONCEDERSE EL DESEMPEÑO DE ROPAS

Madrid 25.—Han facilitado una nota de la Presidencia en la que se dice que se consideran virtualmente terminadas las operaciones del desempeño de ropas, y que por favorable que sea la liquidación del presupuesto en años sucesivos, no se concederá más esta gracia por estimar que estimula la pignoración de las prendas de uso.

El delegado de Cuba en la Exposición Ibero-Americana se trasladará en breve á Sevilla

Lo que será el pabellón cubano en la Exposición

Madrid 24.—El delegado de Cuba en la Exposición Ibero-Americana de Sevilla, señor Quiñones, llegó ayer á Madrid, como ya hemos dicho, acompañado de su hija. El señor Quiñones se trasladará dentro de unos días á Sevilla para asistir á la colocación de la primera piedra del pabellón de Cuba.

El señor Quiñones nos ha facilitado una interesante información de lo que será el pabellón cubano en el referido Certamen.

La Secretaría del ministerio de Comunicaciones va á preparar un gran mapa relativo á su país, hecho por el ramo de Guerra. Aparecerán en él los ferrocarriles, los cables y las líneas telegráficas y telénicas, etcétera.

Un tren en miniatura recorrerá el mapa, funcionando de la misma manera que los convoyes de los servicios ferroviarios cubanos.

Se moverá el tren por un mecanismo especial que hará funcionar los coches. Al llegar el tren á cada provincia se encenderá un foco de luz roja, señalando el punto de llegada, y al mismo tiempo, en virtud de otro mecanismo, caerá una lluvia de tarjetas postales con vistas panorámicas de la provincia respectiva.

Este mapa, según los cálculos hechos, costará de veinte á veinticinco mil pesos.

El pabellón en que se instale tendrá carácter permanente, ya que una vez terminada la Exposición Ibero-Americana será destinado á oficinas del Consulado y exposición de los productos cubanos; pero detrás del pabellón permanente se edificará otro de carácter provisional.

La superficie de terreno destinada en Sevilla para Cuba es de 7.200 metros cuadrados, de los cuales los edificios ocuparán 2.000.

El resto se dedicará á jardines, que se arreglarán al estilo de los de Cuba. Para ellos se traerán de la isla veintisiete palmeras reales y otras plantas tropicales, que en una tierra como la de Sevilla se supone han de tener de vida cuando menos un año.

El edificio del pabellón será del estilo colonial primitivo, con artesonados de caprichosas maderas preciosas de los bosques cubanos.

Ya han comenzado á extraerse piedras de las canteras y maderas de los bosques, pues se quiere que sirva el pabellón de exposición de materiales cubanos.

Serán traídos 480 bloques de piedra y numerosos cedros, caobas, etcétera.

Uno de estos días arribará al puerto de Cádiz el trasatlántico «Antonio López» con los primeros materiales.

Por el personal de la Secretaría del ministerio de Obras Públicas se construirá en miniatura un edificio en el que se instalarán los aparatos de limpieza que se utilizan en Cuba, etcétera.

Por el ministerio de Instrucción Pública y Bellas Artes se traerán, para su conocimiento en España, objetos de arte y muestras de labores de mujer, etc.

Por el de Hacienda, una estadística con las monedas de los primeros años de la dominación española.

En lo que respecta á sanidad, se podrán ver los mayores adelantos con las estadísticas hechas hasta llegar á la extinción de la plaga de la fiebre amarilla por un procedimiento descubierto por un reputado médico cubano para extinguir el mosquito que producía la terrible fiebre.

También será muy importante la instalación que se haga del ramo de agricultura, sobre todo en lo que se refiere al azúcar y al tabaco, los dos más importantes productos cubanos.

Se instalará una diminuta fábrica para la trituración de caña de azúcar, en la que se obtendrán 26 libras de dicho producto en cada elaboración.

También se verá la fabricación del tabaco, desde que es recogida la hoja de la planta en el campo hasta que los cigarros puros son empaquetados.

Serán regalados en la Exposición 2.100.000 cigarros habanos.

Durante el certamen se celebrará el día del azúcar y el tabaco.

En otro piso del pabellón se instalarán las oficinas, y habrá en él un salón para conferencias, en el que hablarán españoles y cubanos, y en él expondrán también objetos las distintas agrupaciones regionales de españoles que existen en Cuba.

En el pabellón provisional se expondrán productos de distintas industrias cubanas, especialmente de alcoholes, perfumes, construcción de madera, fabricaciones especiales, etcétera.

El Congreso y el Poder ejecutivo han votado para esta empresa ciento sesenta mil pesos. Todas las industrias cooperarán al proyecto económicamente.

Irá á Sevilla una Comisión del Poder ejecutivo y otra del Congreso, porque el presidente de la República, general Machado, desea intensificar la concurrencia á la Exposición.

Se organizarán diversas excursiones á Sevilla mientras dure la Exposición, calculándose en unas 20.000 familias cubanas las que han de visitar á Sevilla con motivo del Certamen.

INFORMACION DE PROVINCIAS

ATRACO A MANO ARMADA QUE SE FRUSTRA

Barcelona 24.—Al pasar por la carretera de Mataró el carretero Enrique Pons, se le acercaron dos jóvenes que representaban unos dieciocho años, y mientras uno le tiraba de la pierna para obligarle á apearse del carro que conducía, el otro, armado de una navaja de regulares dimensiones, le intimidaba para que les entregase cuanto de valor llevaba.

Los pasajeros de un tranvía que acertó á pasar por el lugar de la ocurrencia acudieron en auxilio del carrero, dándose entonces los atracadores á la fuga sin conseguir desvalijar á Enrique.

Este sufre una herida de no mucha importancia en la región escapular.

LOS OBREROS DE LA PRENSA Y EL IMPUESTO DE UTILIDADES

Barcelona 25.—Una comisión de obreros de la Prensa diaria de Barcelona ha visitado al gobernador para darle traslado de las conclusiones acordadas en la reunión de ayer, donde estuvieron representados todos los obreros tipógrafos, no sólo de la capital, sino de Cataluña entera.

También estuvieron en la Capitanía general visitando al general Barrera, de quien solicitaron interviniese cerca del Gobierno para la supresión del impuesto de utilidades con que ahora se han gravado los jornales de los obreros.

EL CARDENAL PRIMADO HA HECHO SU ENTRADA EN TOLEDO

Toledo 25.—El Cardenal Primado, doctor Segura, salió de Madrid á las nueve y cuarto, ocupando con su séquito dos coches de primera que habían sido agregados al convoy.

El tren llegó á esta población á las once de la mañana, siendo recibido el nuevo Primado por las autoridades y comisiones.

La comitiva hasta la Catedral se organizó de la siguiente manera:

Coches de los gobernadores civil y militar; piquete de la Guardia civil; coche del Cardenal Primado, al que acompañaba el alcalde; prelados; generales y demás autoridades, y por último, el Ayuntamiento en pleno bajo mazas.

El cardenal Segura entró en la Catedral por la puerta del Perdón, donde fué recibido por los Cabildos primado, de Reyes y Mozárabe, prestando el doctor Segura el juramento acostumbrado.

Se dirigió luego al altar mayor, cantándose un «Tedéum».

Seguidamente, desde el púlpito dirigió á los fieles una breve plática.

En el Palacio arzobispal, en el salón de Concilios, se celebró seguidamente una solemne recepción.

FALLECIMIENTO DE UN RICO INDIANO

Pontevedra 25.—En Mondáriz se ha recibido la noticia de haber fallecido en el Perú don Romeu González, vecino de dicho pueblo, que emigró á América hace muchos años.

El finado deja al morir ochenta y tres minas de oro y plata.

Tan pronto como se ha tenido noticia de su muerte han aparecido numerosos herederos de su fortuna más ó menos legítimos.

HA ZARPADO EL BUQUE SOVIETICO

Ferrol 24. — Esta mañana ha zarpado el buque soviético «Nord», que se dirige á las aguas del Mar Negro.

Durante su estancia en este puerto ha estado constantemente vigilado por los buques de guerra.

EL DESEMPATE ENTRE EL EUROPA Y EL BARCELONA

Barcelona 24. — La Federación de Clubs de Fútbol de Cataluña, ha celebrado una reunión para tratar del partido de desempate entre el Barcelona y el Europa, habiéndose acordado que el encuentro tenga lugar el próximo domingo en el campo de Las Cortes.

También se acordó que en caso de nuevo empate, se prolongue el partido hasta llegar á la desnivelación.

TURISTAS AMERICANOS EN LAS PALMAS

Las Palmas 24.—Han desembarcado más de 400 turistas americanos, que fueron recibidos por el cónsul de su país y las autoridades españolas.

Los turistas se dirigen á la Península.

NOTICIAS DEL EXTRANJERO

EL REY ALBERTO ASISTIRA A LA INAUGURACION DE UN FERROCARRIL

Bruselas 25.—Se anuncia que el Rey Alberto asistirá á la inauguración del ferrocarril de Catanga, que se verificará el próximo mes de Junio.

EL PRESIDENTE COOLIDGE FELICITA AL REY DE ESPAÑA

Wáshington 25. — El Presidente Coolidge dirigió ayer un cablegrama al Rey de España, felicitándolo con ocasión de celebrar su fiesta onomástica.

El Presidente hace votos por la personal felicidad del Rey y le desease continúe el éxito de su reinado.

EL PRINCIPE LEOPOLDO DE BELGICA INTERVENDRA EN UN DEBATE PARLAMENTARIO

Bruselas 24. — El príncipe Leopoldo, que ocupa su escaño en el Senado desde que comenzó á discutirse el presupuesto del Congo, piensa intervenir en este debate.

TEMPORALES EN EL ATLANTICO

Nueva York 24. — El paquebot francés «Gracia», procedente del Havre, ha llegado á este puerto con cuarenta y cuatro horas de retraso.

El capitán ha dicho que desde el día 18 el barco fué juguete de los temporales y que el lunes pasado se encontró bajo los efectos de una terrible tormenta de nieve al pasar por los bancos de Terranova.

Se tienen noticias de que otros barcos que se dirigen á este puerto luchan con el temporal al Norte del Atlántico y que cuando menos llegarán con veinte horas de retraso.

CONCURSO
DE
El Liberal
PREMIO:
UN MAGNIFICO DORMITORIO
El «gordo» del tercer sorteo de Febrero de 1928 caerá en el
NUM.....
D.....
.....calle
.....
Población.....
El magnífico dormitorio ha sido construido en los importantes talleres de «La Sevillana» calles de Amor de Dios, 23, y Trajano, 14, de don Antonio Ojeda. Ventas al contado y á plazos.

SOCIEDAD

Llegó de Cádiz para pasar una temporada en casa de las distinguidas señoritas de Muñoz, la bellísima y encantadora señorita Ana Hervias.

—Ha regresado de Madrid el ex diputado á Cortes don Tomás Ybarra y Lasso de la Vega.

—Se encuentra en Sevilla el duque de la Unión de Cuba.

—Continúa la predilección por el «Chrysler» entre los coches de categoría. Ha adquirido un «sedan 62» don Rafael Obregón de la Campana.

Espectáculos

Funciones para el miércoles 25.

TEATRO CERVANTES.— Compañía zarzuelas y revistas.
Las castigadoras.
A las diez y media.
TEATRO DEL DUQUE.—Gran compañía de zarzuela.
A las siete y media, **El sobre verde.** A las nueve y media, **La Cartujana.** A las diez y tres cuartos, **¡Ole ya!** y Dresnas de Montenegro.
TEATRO LLORENS.—Cine.
Jaque á la Reina.—Quinteto Peralto.
De seis y cuarto á doce y media.
SALON IMPERIAL.—Cine.
La señorita Barba Azul.
De seis y cuarto á doce y media.
PATHE-CINEMA.
Sus primeros pantalones y **Una cita de negocios.**
A las seis.
TEATRO ROCIO.—Cine.
Reclutas sobre las olas y **Reportaje gráfico.**
De seis y cuarto á doce y media.
CINE LA ALICANTINA.—(Jáuregui, 34).—De seis y media á doce y media, **Marcha nupcial,** siete partes, y **El rabo de un gato,** una parte.
VARIEDADES.—De 6 y 1/2 á 9 y 1/2, **vermouth. Varietés,** de 9 á 1. Bailes elegantes de 1 á madrugada.
SALON OLIMPIA. — Varietés, á las 8 y 1/2. De 1 á 4, soupertangos.
Salón BARRERA.-Bailes elegantes.
El Tronio.-Café cantante. Sierpes.

Este número ha sido visado por la censura gubernativa

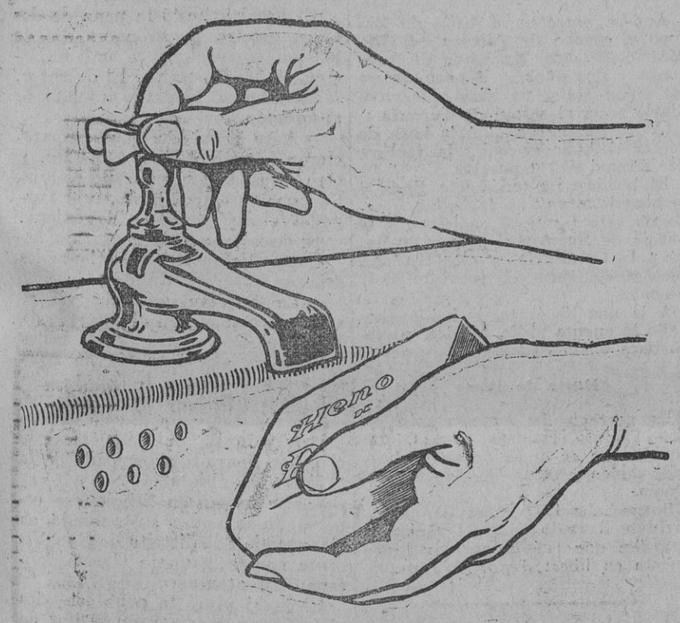

Las dos solas cosas
para lavarse bien:
agua clara y Jabón
HENO DE PRAVIA
Limpia bien la epidermis y los poros. Da suavidad y tersura a la piel. Pasta pura. Espuma suave Perfume intenso.
1'25 PASTILLA
PERFUMERIA GAL.--MADRID

Libre de la anemia
Gracias a la Emulsión SCOTT.

Muchas madres y muchos niños sufren de anemia, pobreza de sangre o debilidad general por faltarles una alimentación adecuada.
En tales casos la Emulsión SCOTT dá excelentes resultados. La palidez se transforma en buen color; el apetito mejora; el peso aumenta y con todo ello se recupera el vigor y la salud.
Emulsión Scott
Cada cucharada conduce a la salud

TAN BUENA PARA LOS ADULTOS COMO ESENCIAL A LOS NIÑOS.

EN EL MUNICIPIO

El problema del Teatro San Fernando

Las fuerzas vivas de Sevilla se pronuncian contra la adquisición

En la sala capitular se reunieron ayer tarde, citadas por el alcalde, las fuerzas vivas de la ciudad.

Habían sido citados: el Ayuntamiento, Comité Pleno de la Exposición Ibero-Americana, asambleístas, presidentes de casinos, círculos, Academias, Patronatos; Colegios de Notarios, Abogados, Médicos, Procuradores, Farmacéuticos, Agentes de Aduanas, Pericial Mercantil y de Agentes Comerciales; Cámaras de Comercio, Agrícola, Propiedad y Minera; Asociación de Ganaderos del Reino, Unión Comercial, Unión Gremial, Junta de Obras del Puerto, Real Maestranza, Asociación de Arquitectos, Real Automóvil Club, director del Banco de España, director del Banco Hispano-Americano, en representación de los Bancos particulares; deán de la Catedral, Retiro Obrero, comisario regio de la Escuela Industrial, presidentes de las entidades periodísticas y directores de los periódicos diarios de la localidad.

Concurrieron casi todos los citados.

Presidió el alcalde, señor Díaz Molero, quien dió las gracias á todos los asistentes por haber acudido á su llamamiento.

Dijo que ocupaba el sitial presidencial por un rasgo de modestia del señor Cruz Conde, que no había querido presidir á pesar de su cargo.

Luego, entrando en el asunto objeto de la reunión, dijo que el teatro San Fernando funciona desde hace varios años, dadas sus pésimas condiciones de higiene y exorno, por la benevolencia de los gobernadores.

Dicho teatro—agregó—no está presentable ni decoroso.

El señor gobernador civil de la provincia lo ha clausurado por aquellas pésimas condiciones, hasta que sean subsanadas las deficiencias que tiene, y aunque esto—dijo—no sea asunto municipal, me permito preguntar á las fuerzas vivas de Sevilla si el Ayuntamiento debe quedar ó no al margen de esta cuestión existente entre el gobernador civil y la propiedad de dicha finca.

Este asunto de la necesidad de un buen teatro para la época de la Exposición ha preocupado desde hace tiempo al comisario regio de aquélla, señor Cruz Conde, y así, en el pabellón de «Sevilla» que se está levantando cerca de la glorieta de San Diego se edifica un teatro al estilo del Fontalba de Madrid.

El Ayuntamiento desea conocer la opinión de las fuerzas vivas respecto á si debe ó no intervenir en el asunto del referido teatro San Fernando.

El señor Grajera, representante del Círculo de Labradores, dice que no puede emitir su juicio porque como en la citación para este acto no se decía el objeto á tratar, no había podido conocer la opinión de la Sociedad que representaba.

El presidente del Círculo Mercantil, señor Carbonell, estimó que el Ayuntamiento debía intervenir en el asunto.

Por su parte, el señor don Modesto Cañal, representante del Ateneo; el señor Pavía, de la Cámara de la Propiedad, y el señor Sarasúa, del Círculo Conservador, se expresan en idénticos términos que el señor Grajera.

Entonces, el alcalde propuso aplazar la reunión hasta otro día, contestándole el señor Pavía:

—Podemos tratar en esta de la fórmula de cooperación por parte del Ayuntamiento para que pueda adecentarse el referido teatro.

Interviene el señor Cruz Conde, explicando el alcance de la reunión, y dice que ya se supone que en estas asambleas de las fuerzas vivas lo que se pide á los representantes es su opinión personal, que generalmente está de acuerdo con la de los representados.

No se trata—afirmo—de conocer la opinión de todos y cada uno de los componentes de las entidades convocadas, pues es distinta la modalidad de una reunión de fuerzas vivas á las de otras clases. Mas si no estamos capacitados para opinar es inútil seguir.

El representante de una entidad no puede ser como un buzón de las opiniones de todos sus representados, y debemos pensar un poco en la importancia del objeto que nos congrega.

Habló el señor Sánchez Pineda abundando en los mismos razonamientos del señor Cruz Conde, y dice que, como representante de la Academia de Bellas Artes, opinaba que el Ayuntamiento debe intervenir, y como director del Museo provincial de Bellas Artes es de opinión que el teatro San Fernando, por su historia gloriosa, debe subsistir.

El señor González Meneses (don Antonio) se expresó en igual sentido, agregando que se haga cuanto sea necesario sin reparar en medio alguno.

Por su parte, el señor Revilla pidió explicaciones al alcalde sobre si el Ayuntamiento tiene ó no ya pensado algún proyecto sobre el asunto.

Contéstale el alcalde diciendo que él había sabido que existía un gran sector de opinión que mostraba su parecer de que el Ayuntamiento debía intervenir para la solución del problema del teatro, y á su vez otro gran sector que opinaba lo contrario, y ello le había movido el ánimo á convocar á las fuerzas vivas y oir su parecer.

Rectificó el señor Sarasúa, discrepando de la opinión del señor Cruz Conde respecto á la modalidad de las representaciones de las fuerzas vivas cuando han de emitir su opinión.

Yo, sin embargo, dijo, expondré mi opinión particular, y si se quiere como presidente de mi Círculo; pero antes quisiera conocer la opinión del Ayuntamiento, porque desconozco los pormenores del asunto.

Contestóle el señor Díaz Molero afirmando que el Ayuntamiento no tiene opinión formada sobre el particular, y que hasta no conocer la opinión de las fuerzas vivas no formará su criterio.

El señor Velasco de Pando, en nombre de la Cámara de Comercio, dice que los representantes de entidades están capacitados para deliberar, y respecto á si el Ayuntamiento debe ó no intervenir, manifiesta su opinión afirmativa, dada la necesidad imperiosa de que para el tiempo de la Exposición se cuente con un teatro digno de la ciudad.

Rectificó el señor Cañal (don Modesto) insistiendo en que no se considera capacitado para dar su opinión, pues en él se da el caso particularísimo de que no es el presidente del Ateneo, sino el vicepresidente, estando en la reunión por ausencia de aquél.

El señor Grajera se adhiere á estas manifestaciones.

El señor Cubas Albernis expresóse en el sentido de que debía suspenderse la reunión para otro día, repartiéndose entre las representaciones de las fuerzas vivas un cuestionario con los puntos á tratar, para cuando se las citara otra vez poder traer la oponión de las distintas entidades.

El señor Laffón (don Amante), luego de hacer consideraciones sobre el particular que se lebatía y de sacar consecuencias de todo lo dicho con anterioridad, se mostró partidario de que se dé un voto de confianza al alcalde y al Ayuntamiento, tan celosos de sus deberes ciudadanos, para que hagan lo que estimen más conveniente para resolver el problema, estando seguro de que Sevilla estará conforme con cuanto hagan.

El señor marqués de las Torres de la Pressa dió á conocer estados comparativos acerca de la capacidad del teatro de San Fernando y del Pabellón Sevilla, deduciendo que la diferencia entre la de uno y la del otro está en que el último corece de la localidad que se conoce vulgarmente por la del «gallinero».

Nuevamente habló el señor Cruz Conde, diciendo: El teatro San Fernando, tal como está, constituye un verdadero atentado contra el decoro de Sevilla.

Su carencia de higiene, su falta de toda clase de condiciones, nos afirman en la creencia de que así no debe seguir funcionando.

Si hubiera tenido calefacción y otras comodidades no nos hubiéramos reunido aquí esta tarde, y estimo firmemente que el Ayuntamiento no debe quedar al margen de una cuestión que tanto afecta á Sevilla.

A conseguir que el dicho teatro se abra en condiciones de decoro deben encaminarse nuestros propósitos.

El problema no es de compra del teatro—aunque el Ayuntamiento, en su soberanía, puede acordar lo que estime conveniente—, sino de adecentamiento.

Y debe decirse que la propiedad está encastillada en no solucionar el asunto de otro modo sino que el Ayuntamiento le compre dicha finca.

Como una fórmula ofreciósele á la propiedad un anticipo reintegrable de 300.000 pesetas, á devolver en diez años, á medias aquélla y la Empresa arrendataria, á fin de que pusieran el teatro en las debidas condiciones; pero la propiedad se ha negado á ello porque espera que se le compre.

El Ayuntamiento debe orientarse para solucionar el problema en este sentido: si quiere comprar el teatro, bueno; pero si no que con el anticipo de las 300.000 pesetas podía quedar resuelto para la necesidad de Sevilla de poseer un teatro en las debidas condiciones para la época de la Exposición.

El señor Revilla se mostró partidario de que se obligue á la propiedad á aceptar el anticipo reintegrable; pero si no lo acepta, que de ningún modo se le compre el teatro.

El señor Miró opina, en nombre de los que ocupan la localidad del «gallinero», que el Ayuntamiento debe intervenir en la solución del asunto, cueste lo que cueste y valga lo que valga.

Expresó su deseo de que se dé á aquél un amplio voto de confianza para resolver, teniendo siempre en cuenta que no debe desaparecer el teatro San Fernando por su tradición.

Le arguyó el señor Cruz Conde diciendo que nadie había hablado de que desapareciese; y luego agregó: el Ayuntameinto nos ha convocado aquí porque desea saber si interviene ó no en el problema, y en caso afirmativo si compra ó no compra el teatro de San Fernando, y la propiedad de éste espera saber qué va á hacer el Ayuntamiento.

El señor López Cepero expresó su opinión particular de que el Ayuntamiento debe intervenir para que funcione el teatro debidamente; pero no debe adquirirlo, sino contribuir con la fórmula de que se había hablado.

El señor Sarasúa dijo que el Ayuntamiento debe intervenir si hay modos hábiles de adecentar el dicho teatro. Expresó su opinión de que el Ayuntamiento tiene en las Ordenanzas medios hábiles para obligar á la propiedad á poner el teatro en las necesarias condiciones de higiene, comodidad y ornato.

El señor Grajera dice que se adhiere á esta opinión.

Don Modesto Cañal, á lo dicho por el señor López Cepero.

El señor Pavía opina como el señor Cruz Conde y agrega que el Ayuntamiento debía intervenir; pero siempre que la propiedad no lo obligue á comprar.

Habla el señor Bermúdez Plata, y su voz no llega á ser oída en los escaños de la Prensa.

El alcalde dijo al señor Sarasúa que el Ayuntamiento no puede obligar á la propiedad á otra cosa sino á adecentar la fachada.

De lo expuesto por las representaciones de las fuerzas vivas—agregó—ha de deducirse que debe intervenir el Ayuntamiento; pero que no se compre el teatro, sino que se ayude á la propiedad á que haga en él las reformas de adecentamiento necesarias.

El señor Cruz Conde intervino de nuevo y dijo: Que no se entendiera que lo dicho por él equivalía á que se quitase su soberanía al Ayuntamiento para comprar ó no comprar, pues él es árbitro de hacer cuanto beneficie á sus intereses.

El señor Pemartín se manifestó en el sentido de que se puede resolver el problema del adecentamiento del aludido teatro sin que se llegue á comprar por el Ayuntamiento.

Agregó que era partidario de la no adquisición.

El alcalde aclaró que el ofrecimiento á la propiedad de la fórmula de que se ha hablado no se hizo por parte del Ayuntamiento.

Después el señor Caravaca, expresándose en nombre de los que en reuniones particulares habían hablado de que debía adquirirse el teatro por el Ayuntamiento, dijo que había opinado así teniendo en cuenta de que no debía desaparecer por su tradición artística, y además que el Ayuntamiento podía realizar una buena operación económica.

El presidente de la Unión Gremial, don Adolfo Balbontín, dijo que como comerciante y hombre de negocios opinaba que debía hacer aquélla operación el Ayuntamiento si con ello se beneficiaban sus intereses.

El señor Huesca, presidente de la Cámara Agrícola, emitió su opinión, personalísima, en el sentido de que el Ayuntamiento intervenga para el adecentamiento del teatro; pero que no lo compre, pues la opinión pública se ha mostrado siempre refractaria á que el Ayuntamiento haga esa clase de negocios.

El señor Sequeiros se mostró partidario de que se haga por el Ayuntamiento un contrato de arrendamiento con la propiedad, con la facultad para aquél de poder hacer las reformas necesarias.

El alcalde dijo: En resumen, las fuerzas vivas estiman que el Ayuntamiento debe intervenir para que subsista el teatro San Fernando, y que puede estudiar la conveniencia de ofrecer á la propiedad un adelanto para que haga las obras de reformas necesarias ó que llegue á la compra de dicho inmueble.

El concejal señor Balbontín estimó que debe decirse si el Ayuntamiento tiene disponibilidades económicas para el caso de acordar la compra.

Le contesta el alcalde, diciendo que tal apreciación no es del caso presente, pudiendo hacerla el señor Balbontín en el Pleno municipal.

Pues que se tome nota—dijo el señor Balbontín—de que la opinión de las fuerzas vivas es la de que no se compre el teatro.

El señor Benjumea Zayas fué de opinión de que debía acordarse que el Ayuntamiento está en el caso de intervenir, pero sin decirse cómo.

Por su parte el señor Aceñas opinó de que para que siga funcionando el teatro San Fernando debe resolverse el problema por el Ayuntamiento como se pueda, comprándolo ó no.

El señor La Rosa intervino para manifestar su conformidad con que el Ayuntamiento debe intervenir, poniéndose los medios necesarios para que funcione el teatro.

El señor Cruz Conde pidió que cuando el Ayuntamiento resuelva sobre el particular, diga en su nota, clara y precisamente, si compra o no compra el teatro.

El señor Merle Carbonell dijo que es partidario de la intervención del Ayuntamiento; pero sin la adquisición del teatro.

El señor Blázquez se expresó en el sentido de que debe resolverse el asunto en armonía con lo que más convenga á los intereses de la ciudad.

El señor Pérez Fernández, en representación del Casino Militar, dijo que allí se le encargó se adhiriese á lo más justo, y, por tanto, considerándolo así, opina que intervenga el Ayuntamiento; pero que no se compre el teatro.

La presidencia manifestó que había recibido varias excusas de asistencia de algunos señores, entre ellas la del señor Cañal, y que habiendo emitido su opinión por escrito el señor conde de las Torres de Sánchezdalp, se creía obligado á darle lectura, haciéndolo seguidamente.

El señor Sánchezdalp expresa su criterio de que el teatro de San Fernando no tiene condiciones para funcionar debidamente.

Y considerando la presidencia el punto suficientemente debatido, levantó la sesión, no sin antes expresar su gratitud á los reunidos por su asistencia.

Zapatos de caballero
todo suela, superiores, gran moda, de color, á ptas. 16 y negros, á 15
Alfalfa, 10, esquina á Candilejo.

Lea usted
Heraldo de Madrid

T. S. H.

Estación E. A. J. 5

Programa para hoy miércoles.—Sobremesa, de dos á tres:

Orquesta de la estación:

«Les bains de mer» (one step).—Yvain.

«Enseñanza libre» (selección).—Jiménez.

«Romanza sin palabras» (solo de violín por el señor Fons).—Germano.

Lecturas.

Orquesta criolla:

«Con toda el alma».—Canaro.

«Se acabaron los otarios».—Canaro.

«Mocosita».—Canaro.

Noche, de nueve y media á once y media.—Programa á cargo de la Unión de Radioyentes:

Rondalla Radio: «Fado de teatro».—Lux Juñol.

Noticias de Prensa, cotizaciones de Bolsa y mercados y boletín meteorológico.

Banda del regimiento de Granada, bajo la dirección del maestro don Moisés G. Espinosa.

Primera parte.—«Scenes pintoresques».—Massenet.

Número 1.—«Marche».

Número 2.—«Air de ballet».

Número 3.—«Angelus».

Número 4.—«Fete boheme».

Señorita Carlota Espejo: Canciones.

Banda del regimiento de Granada.

Segunda parte.—«Mes fleurs» (fox-trot).—G. Espinsoa.

«El asombro de Damasco» (selección).—Luna.

Señorita Carlota Espejo: «Canciones.

Charla por el notable doctor don Manuel Espejo: «Obra nacional de saneamiento ciudadano».

Concierto por el notable violinista Mr. Tomaselle, acompañado al piano por madame Tomaselle:

Violín y piano:

a) «Berceuse».—Maurice Hermitte.

«Chant hindou».—Rimski Korsakoff.

«Amono ó aulan».—E. Chanssón.

Violín y piano:

b) «Interlude».—E. Chanssón.

«Le Cigse».—Saint Saens.

«Libeslied».—Kreisler.

Cierre de la estación.

RATERIAS

El carrero Adolfo Cruz Bono se presentó en la Comisaría de Vigilancia denunciando que en calle Adriano le habían sustraído del carro que conducía una caja perteneciente á una Sociedad de Alcalá de Guadaira.

El denunciante manifestó en dicho Centro que sospecha de dos sujetos que siguieron al carro largo trecho.

Le fué mostrado el libro que contiene las fotografías de los maleantes, reconociendo el carrero al quincenario Alfonso Mata Ariza como uno de los autores del robo.

NOTICIAS

Se encuentra en Sevilla el catedrático de la Facultad de Medicina de Cádiz don Leonardo Rodríguez Lavín.

ALFONSO XII 42 Dr. Zbikowski OCULISTA

Por nuestro estimado amigo don José Cabello Sierra y señora, y para su hijo don José, ha sido pedida la mano de la bella y simpática señorita Luisa Espinar Castro, hija de nuestro buen amigo don Angel Espinar Rodríguez.

La boda se celebrará en breve.

EN BREVE RECAUCHUTADOS **NEW-YEAR**

Anoche marcharon en el expreso á Madrid el comerciante don Isacio Contreras Romero y su hijo don José, el distinguido escritor madrileño don José Fernández Díaz y el abogado de este Ilustre Colegio don Adolfo Cuéllar y Rodríguez Jurado.

En esta Administración se encuentra, procedente de pérdida, una papeleta de empeño.

Llegó en el rápido de Madrid el aristócrata italiano conde de Malussije Milim.

EN LOS JUZGADOS

Las cosas que pasan

El amor y la muerte

Novela de Carolina Invernizio, de la que hoy hemos tenido conocimiento en el Juzgado.

En los corredores se encuentra la protagonista de esta novela de amor y de tragedia.

Se llama Manuela Flores Ortega, tiene diecinueve años y vive en la calle Ardilla número 8.

Manolita, como todas las muchachas de esa edad, tenía un novio, un trianero de gorra belmontina y pañolito al cuello. ¡Un tuno de la calle del Aceituno...!

Los novios «pasaron de las palabras á los hechos», y la muchacha, al verse abandonada, optó por quitarse la vida. Para tomar tan fatal resolución se dirigió al muelle del puerto, y acercándose al río, por el lado de San Telmo, intentó arrojarse al agua.

Un individuo que se encontraba allí cerca y que conoció las intenciones de la muchacha, se acercó á ella y la sujetó por el vestido, con tanta fortuna que evitó se arrojara al agua.

La muchacha, toda nerviosa y llorando á mares, protestaba de que la hubieran sujetado, pues quería morir antes que verse abandonada por el hombre que quiere.

Esta mañana compareció ante el juez de la Magdalena y declaró en la forma que dejamos relatada, prometiendo no reincidir.

Y Manolita ha sido reintegrada á su casa.

Del galán no sabemos nada; pero muy pronto comparecerá ante el juez.

¡Venga juerga!...

Anoche entró en el baile de Zapico el vecino de Alcolea del Río Manuel Ramos Montero, de cuarenta y dos años, y á poco de estar en un palco no tenía que envidiarle nada al sultán de Turquía.

¡Y venga juerga...! A la hora de cerrar el baile ascendía la factura de Manuel á 110 pesetas.

El hombre no tenía una linda y lo abandonaron sus favoritas, quedando solo frente al camarero y la pareja de Seguridad, que se lo llevó á la Comisaría, y esta mañana compareció ante el juez de San Vicente.

A la una de la tarde había abonado la cuenta el de Alcolea y quedó libre y sin costas.

Hurto de plomo

La portera del ex convento de San Jacinto Dolores Ortega, denuncia que en dicha finca han hurtado cinco metros de tubería de plomo.

Sospechaba la portera de un individuo llamado Manuel González Trujillo, que fué detenido y luego puesto en libertad por el Juzgado.

FUTBOL

El domingo 22, en la barriada de San Jerónimo celebróse un partido amistoso entre los equipos de tercera categoría, titular del campo y San Esteban F. C., de esta capital.

En el primer tiempo se observaron bonitas jugadas por ambos bandos, escuchándose aplausos, terminando dicho tiempo con un tanto á favor del San Jerónimo F. C.

Hizo su reaparición en el San Esteban el medio izquierda Mantegazza, quien ayudó con su sapientísimo conocimiento en este deporte á sus compañeros, logrando apuntarse tres tantos á uno, con lo que dió fin al encuentro.

El árbitro imparcial, y el público satisfecho.

* * *

El pasado domingo, á las diez de la mañana, se celebró en el campo del Carolinas un encuentro de los llamados de emoción, entre el Athélit Club Sevillano y el España F. C.

Desde el primer momento de la lucha impuso el España un dominio neto sobre su rival, logrando á los diez minutos de juego el primer tanto, obra del interior derecha, de un tremendo cabezazo. Ya casi al finalizar el primer tiempo logra el España otro tanto.

En el segundo tiempo impuso el España su juego afiligranado, logrando embotellar á sus contrarios, terminando el encuentro con 5 á 0 á favor del España.

Arbitró el señor Taga muy bien.

Real Asociación de San Casiano

El pasado domingo celebró sesión la Junta directiva de esta Corporación, presidida por el reverendo padre Juan Cañete, sacerdote jesuita, para tratar de los asuntos pendientes, y acordando, entre otros particulares:

Admitir como asociados á los señores que lo tenían solicitado.

Que por los bibliotecarios se den las gracias á los señores don Anastasio Macías Díaz, don Manuel del Alamo y Mena, doña Angela Santa Cruz del Alamo, don José Rodríguez Domínguez, doña Teresa Pérez Ruiz, don Mariano Boloix y de Jorge, don Ignacio de Casso y Romero, don Federico Castejón y Martínez de Arizala, don José Muñoz San Román, herederos de doña Trinidad Ante García, don Carlos García de Lecomte, doña Josefa Pinto González, doña Emilia Pérez Díaz y al reverendo padre Pedro Herrera, sacerdote jesuita, por los donativos de libros que han hecho á la biblioteca de la Asociación recientemente.

Hacer constar en acta el entusiasta voto de gracias para la Federación Católica de los Maestros Católicos Españoles por el ofrecimiento que ha hecho de la «Casa del Maestro», recientemente creada en Madrid por dicha institución, adoptando igual acuerdo respecto al reverendo padre Pedro Herrera, por el importante donativo de libros que ha hecho, consistente en numerosas obras de arquitectura, ingeniería, dibujo, mecánica, literatura, etc., etc.

Por la vicesecretaria, doña Josefa Alvarez Martínez, se dió cuenta de los trabajos que lleva realizados para la organización de las fiestas religiosas que en honor del santo titular habrán de celebrarse en el presente año, mereciendo dicha señora los plácemes más entusiastas de los reunidos por la labor que lleva realizada.

Que el próximo domingo día 29 tenga lugar la conferencia anunciada, que está á cargo del asociado don Francisco Herrera Molero, presidente de la Asociación de Maestros Nacionales de Sevilla, sobre el tema «La previsión y el ahorro en la escuela primaria», cuyo acto tendrá lugar en el domicilio de la Corporación, á las cinco y media. A la referida conferencia asistirá el reverendo padre Guimerá, sacerdote jesuita, director de las Misiones de Filipinas.

Que en atención al interés que ha despertado la conferencia del Sr. Herrera podrán concurrir á ella las familias de los señores asociados, siempre que vayan acompañadas de éste.

Audiencia

La Sección primera ha conocido del sumario incoado en el Juzgado del distrito del Salvador contra José Arroyo Zapata y Francisco López Rodríguez, por lesiones.

El abogado fiscal solicitó la pena de dos meses y un día de arresto mayor, y la defensa, la absolución.

—La mima Sección ha visto la causa prevenida en el Juzgado anterior contra Manuel Santana Bernal, por lesiones graves.

El fiscal solicitó la pena de dos años, cuatro meses y un día de prisión correccional é indemnización de 3.230 pesetas. El defensor, señor Muñoz Medina, interesó la absolución.

—Ante igual Sección comparecieron Avelino Vesi González, y otro, acusados de un delito de hurto, por causa tramitada en el Juzgado del distrito de la Magdalena.

El fiscal retiró la acusación.

Como defensores asistieron los señores Rivera y Cuéllar.

—La Sección segunda vió el sumario incoado en el Juzgado de Lora del Río contra José López Rodríguez, por tenencia de arma sin licencia.

El abogado fiscal solicitó la pena de un mes y un día de arresto mayor y multa de 100 pesetas, y el señor Conradi, encargado de la defensa, la absolución.

—Por la misma Sección se conoció de la causa sustanciada en el Juzgado del distrito de San Vicente contra Antonio García Moreno, por atentado.

El fiscal pidió la pena de dos años, once meses y once días de prisión correccional, y el defensor señor López Cuesta, la absolución.

Ingresos municipales del día 24 de Enero

Arbitrios ordinarios: Corrientes, 16.444,61 pesetas; resultas, 2.910,71.

Arbitrios indirectos: Carnes, pesetas 23.532,88; vinos, 12.468,70; grupo primero (ley del 14), 12.318 con 35; ídem segundo (ley del 14), 3.351,24.

Total, 71.026,49 pesetas.

Oposiciones á una plaza de profesor ayudante del Laboratorio municipal

Ayer martes, á las doce, tuvo lugar en el Laboratorio municipal la sesión pública destinada á dar lectura á los resultados obtenidos por los opositores en el tercer ejercicio de las oposiciones á una plaza de profesor del Laboratorio municipal. Reunido después el tribunal en sesión secreta para la calificación, dió ésta el siguiente resultado:

Don José Sánchez Romero, 31 puntos.

Don Juan Collantes de Terán, 43 puntos.

El ejercicio oral tendrá lugar en la Universidad, y comenzará esta tarde, á las seis.

El presidente del tribunal, M. Velasco de Pando.—El secretario, M. Moro Beato.

INDICADOR ECONOMICO

CADA PALABRA DIEZ CENTIMOS POR DIA

PAGO ANTICIPADO

MEDICOS

Venéreo, Sífilis, Males secretos, Matriz, Piel. Doctor Oñate. Especialista.—Mata, 14.

Doctor Castells. Especialista Piel, Sífilis, Venéreo Zaragoza, 15. Consulta de 10 á 5. Económica, 7 noche

ARRIENDOS

Almacenes, se arriendan detrás de la Trinidad. Vinda de Holgado.

Arriéndase almacén. Castilla, 181. Razón, Velázquez, 4.

Arriendo almacenes y tejar, parcelas á plazos. Velázquez, 2.

Habitaciones amuebladas derecho cocina. Justino de Neves, 6.

Se arrienda casita nueva precio económico.— Cerro Aguila. Razón, Feria, 148, principal.

Bazán, 7, piso 15 duros. Garage, arriendo, Barrio Porvenir. Santa Rosa, 4, cochera.

Se arrienda piso principal independiente, Bécquer, 11, tercero. Razón: Escoberos, 3.

Arriéndase accesoria. — Santa Clara, 1.

Arriendo local industria 1.000 metros. Fortaleza, 4 (Triana).

Pisos Butrón, 1.

Arriendo local almacén, garage. Galera, 27.

Habitación amueblada, Quevedo, 1.

Habitación amueblada, caballero solo, Alianza, 2.

Habitación amueblada, derecho cocina, económicas, Santa Ana, 23.

Alquílanse pisos 18 á 25 duros, Pureza, 110.

Arriéndanse chalets calle Oriente, esquina Nervión, precios módicos. Razón Rafael Calvo, 7.

Arriendo buen piso, Corinto, 2, portería.

Se arriendan almacenes grandes, medianos y pequeños, en sitio próximo á la Plaza de la Encarnación. Razón: Plaza de los Refinadores número 9, de cuatro de la tarde á ocho de la noche

Habitación amueblada, Trajano, 63.

Casa particular céntrica, habitación exterior, matrimonio, dos amigos se dan y exigen referencias. Razón, O'Donnell, 25. Agencia Soto.

Arriéndase amplio garaje próximo nuevo cuartel Caballería. Razón, Sierpes 98.

Se arrienda local bajo muy amplio, Paseo de Colón número 4 triplicado. Dentro dan razón.

Particular, hermosa habitación bien amueblada, balcón calle Francos, 49, segundo; entrada independiente por callejón frente Almacenes Camino.

VENTAS

Vendo pies derechos mechinales. Almacenes Holgado Trinidad.

Para comprar preservativos goma irrompible, dirigirse siempre San Eloy, 30, «La Inglesa».

Se vende una partida de papel viejo en buenas condiciones, en este LIBERAL.

Colmenas corcho llenas, véndense cincuenta, magnífico estado. Mairena Aljarafe, Gasset, 25.

Ocasión: 6 vitrinas nuevas, competas. Francos, 33, joyería.

Puerta y ventana de ocasión, Peral, 20

Muebles: Sala comedor, un duro. Mesa noche, tapa mármol, 4 duros. Mesa comedor, 6 duros. Cama con sommier, 10 duros. La Argentina. Feria, 39.

Se venden carriles usados para utilizarlos como viguetas. Marqués del Duero, 5 Sevilla.

Ocasión.—Automóvil Citroen 10 HP, 2.000 pesetas. Oakland Coach seminuevo, 6.500. Citroen 5 HP., tres plazas, 2.600. Razón, Huelva, 36. Escobar.

Tuberías de acero estupendas para cercados, parrales, gallineros, etc. Preparación especial para conducciones de agua á presión. Precios baratísimos. Rogelio Mayol. Porvenir, 19. Jerez de la Frontera.

Vendo finca de campo con dehesa y olivar cerca de Sevilla, con 225 fanegas de tierra, buen caserío. Traspaso toda clase de establecimientos. Dinero á hipotecas, San Eloy, 25.—Salvador.

Registradora National, ocasión, perfecto estado, mitad su valor, Doña Elvira, 5, de 2 á 4.

Automóvil Essex con taxi y parada, magnífico estado. De una á tres. Barcelona, 6.

Moto Indian dos cilindros, 50 duros. Bicicleta, 20 duros. Amargura, 14.

Organice su industria, introduciendo el más moderno sistema de contabilidad. Pida el Método Práctico de Contabilidad de Talleres y Construcciones.—Precio, 18'75 pesetas; giro postal ó reembolso. En Sevilla, Eulogio las Heras, Sierpes, 13, ó á su autor, A. Abadín. Velázquez 18. Huelva.

Se venden mostrador y estanterías de la tortería García de Vinuesa, 43.

Ocasión: Vendo máquina registradora, inmejorables condiciones. Joaquín Guichot, 29.

OFERTAS

Mudanzas. General Polavieja, 26.

Niquelado. Viario, 24.

Mudanzas Soto.—O'Donnell, 25.

Despacho Central de los Ferrocarriles Andaluces... Hernando Colón, núm. 8. Expendición de billetes de ferrocarril de todas clases. Facturación de equipajes, encargos y mercancías. — Servicio de ómnibus familiares á la llegada y salida de los trenes.

Traspaso establecimiento sitio céntrico. Razón: Padre Marchena, 21.

Traspaso gran confitería Razón: V. Pasuelo. Céspedes, 3.

Zurcidora, Padre Marchena, 21.

Traspaso carpintería mecánica, Sol 87.

Niquelado, plateado, dorado garantizados. Crespo. Guadalquivir, 4.

Aceptaría administración, cobranza, cargo análogo, con fianza. Ofertas, Morales, General Polavieja, 22.

Se sirven comidas, precios económicos. Alcázares, 16.

Traspaso establecimiento quincalla. Feria, 114.

Traspaso fonda 1.800 pesetas, no poder atender. Centro Colocaciones, Plaza Villasís.

Se sirven comidas precios económicos. Alcázares, 16.

Academia de corte y confección, única en Sevilla dirigida por profesora con título por oposición. Campana, 8.

DEMANDAS

Hace falta muchacho para mandados. San Pablo, 43.

Tomaría traspaso establecimiento tejidos, paquetería ó similar, Sevilla ó pueblo. Ofertas, García, General Polavieja, 22.

Para licenciados Ejército muchas plazas vacantes Ayuntamientos, Diputaciones. Informes gratis, señor García Bilbao, Mariana Pineda, 5.

Sociedad seguros incendios precisa cubrir vacante inspector administrativo-productor, viaje, sueldo. Ofertas con antecedentes profesionales. Apartado Correos 260.

Costurera estable necesítase, Correduría, 33.

Falta aprendiza modista Cuna, 68.

Estable desea pensión, si posible en familia, próximo Venta Eritaña. Condiciones y precio: Y. L. Sanchez, Venta Eritaña.

Deseo caja caudales ocasión. Razón: Sagasta, 22.

COMPRAS

Se compra cristal roto, blanco, limpio y lavado, á seis céntimos kilo, por partidas mayores de cien kilos, en Avenida de Miraflores 26

Compraríase coche Fiat diez caballos, seminuevo. Ofertas, apartado 155, Sevilla.

HUESPEDES

Admítense huéspedes en familia, Azafrán, 24.

Huéspedes con ó sin pensión. Castellar, 28.

Alquilo habitaciones amuebladas, baño, comodidades pensión. Altos Salón Imperial, 27 y 29.

Huéspedes, Argote Molina, 34.

Habitaciones amuebladas Huéspedes. Monsalves, 2.

Aiglón Auto Oil el mejor Lubrificante

M.C.D. 2022

LOS NUEVOS COCHES FORD

Se expondrán por primera vez en España el 25 de Enero, en el Palacio de Hielo, de Madrid

DURANTE largos años se ha estado trabajando en el nuevo coche Ford. Hace ya meses que por el mundo entero circulan toda clase de versiones acerca del mismo. Hace algunas semanas que se anticipan detalles de orígenes diversos.

EL día 25 de Enero se expondrán al público de España los primeros nuevos coches Ford, en el palacio de Hielo, de Madrid.

ESTE acontecimiento tiene para todos los automovilistas, o simplemente para las personas que hubieren pensado poseer automóvil algún día, el interés de poder inspeccionar por sí mismos en todos sus detalles la obra de los ingenieros más reputados en la fabricación de automóviles. El nuevo coche Ford no es un coche más, ni un nuevo modelo, sino una creación que hará época en los anales del automovilismo, por tratarse de algo enteramente desconocido entre los coches ligeros.

DIEZ y nueve años de experiencia en la construcción de quince millones de automóviles respaldan el nuevo Ford. Recursos nunca igualados en la industria del automóvil, constituyen su herencia en su advenimiento.

Algunas características del nuevo coche Ford

Velocidad: 90 a 100 kilómetros por hora. Nuevos frenos a las cuatro ruedas. Pintura piroxilina pulida. Nuevo sistema de ignición. Refrigeración perfecta. Nuevo y exclusivo sistema de lubricación. Embrague de discos múltiples en seco. Cambio de marchas universal. Ballestas transversales, cómodas y seguras. Cuatro amortiguadores hidráulicos. Cuatro colores, a elegir. Lubricación del chasis por inyector de grasa. Consumo: 7 a 9 litros por 100 kilómetros.

Equipo normal de los nuevos coches Ford

Cinco ruedas de radios metálicos. Limpiaparabrisas. Velocímetro. Indicador de gasolina. Amperímetro. Sonda de nivel. Faro piloto y de parada. Llave de aceite. Luz en el tablero. Espejo retrovisor. Contacto de seguridad. Juego completo de herramientas.

El nuevo Faetón Ford

Un coche semi-sport. De líneas largas, bajo y de gran comodidad. Las cuatro puertas se abren hacia adelante y las cortinas se abren con las puertas. Los costados llevan amplias ventanas que permiten una excelente visualidad cuando ya cerrado.

Pesetas 5.050 FABRICA BARCELONA

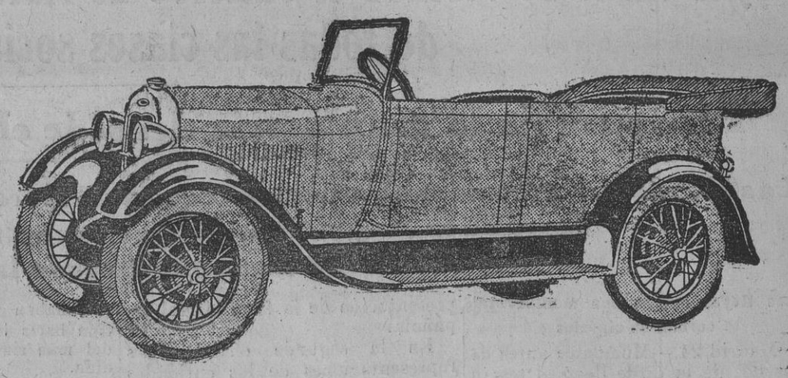

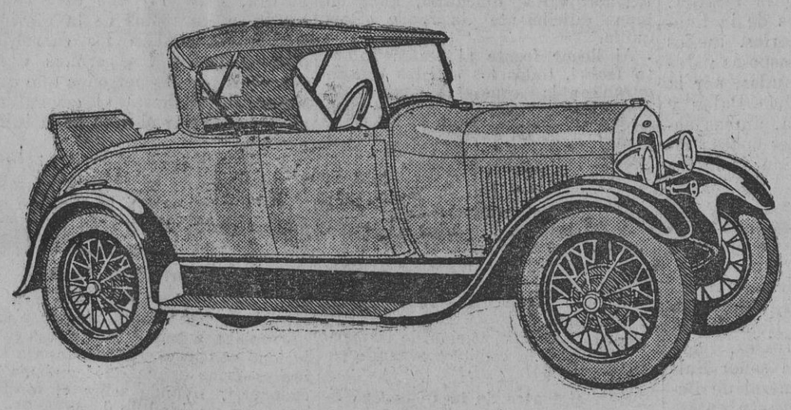

El nuevo Roadster Ford

De línea esbelta, baja y elegante. La carrocería es toda de acero. Amplias puertas. Asientos cómodos y mullidos. Fina tapicería. Herrajes niquelados. El asiento suplementario en la cola del coche, á opción del comprador, permite convertir este coche en uno de cuatro plazas.

Pesetas 4.950 FABRICA BARCELONA

El nuevo Cupé Ford deportivo

Coche que une las ventajas de los tipos cerrados con la elegancia de los coches de sport. Lleva compases de landó en la parte exterior de la capota. El bastidor trasero lleva una ventanilla de cristal plano, que puede fijarse en el techo, estableciendo así una comunicación con el asiento auxiliar colocado en la cola del coche. Automóvil excepcionalmente elegante, acabado en finos colores y fileteado en tonos distinguidos.

Pesetas 6.295 FABRICA BARCELONA

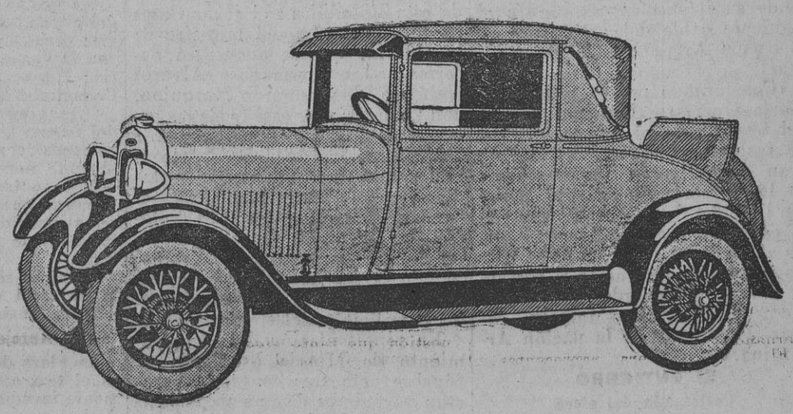

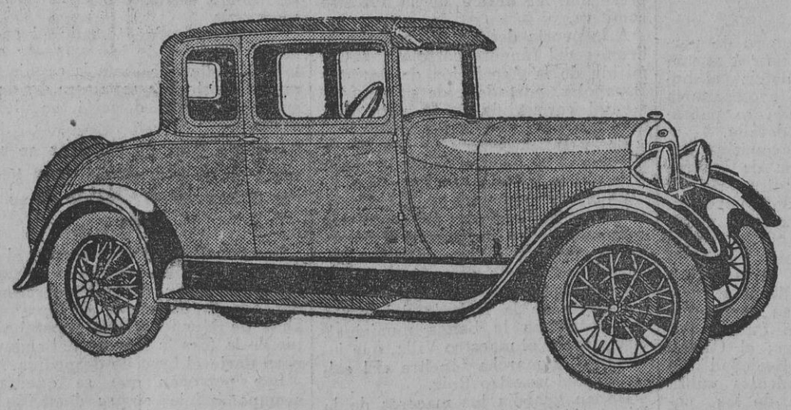

El nuevo Cupé Ford

Es un modelo que destaca entre los nuevos coches Ford por la elegancia de su línea. El departamento trasero, que es amplísimo y de cierre hermético, ofrece amplio lugar para transporte de equipajes. También puede colocarse un cómodo asiento para dos personas, en la cola del coche, si se desea.

Pesetas 5.995 FABRICA BARCELONA

El nuevo Sedan Ford dos puertas

Un coche familiar, elegante y distinguido, de líneas suaves y largas. Las amplias puertas dan acceso fácil á todos los asientos. Las ventanas y puertan permiten gran radio de visualidad, por lo estrecho de sus montantes.

Pesetas 5.995 FABRICA BARCELONA

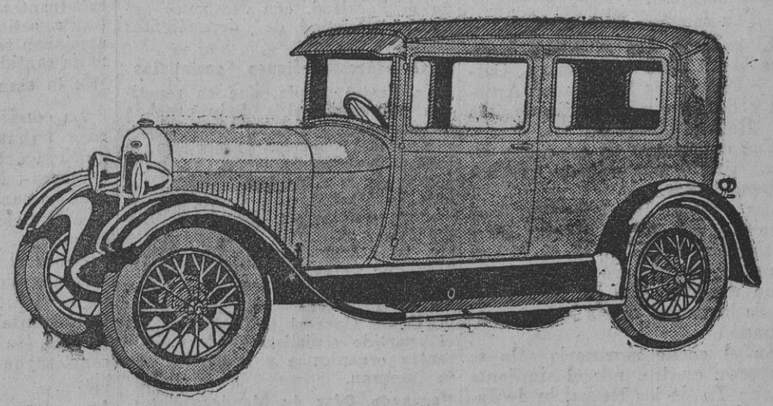

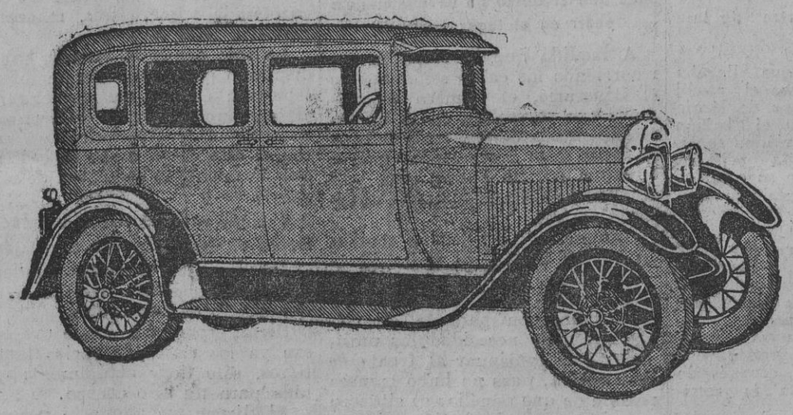

El nuevo Sedan Ford cuatro puertas

Un coche grande y espacioso con asientos cómodos y de gran amplitud entre sí. Cuatro puertas dan acceso á este lujoso coche, construido con amplias ventanas y tapizado en colores que armonizan con la elegante pintura, de finos y artísticos tonos.

Pesetas 6.520 FABRICA BARCELONA

Ford Motor Company, S. A. E.

Barcelona

M.C.D. 2022

AÑO XXVIII — NÚM. 10.147 — MIERCOLES 25 DE ENERO DE 1928

TEMPERATURA
Tomada de la Universidad el 00 de Enero
Máxima al sol, 00.0 — Máxima á la sombra, 00.0 — Mínima, 0.0

El Liberal

SANTOS DE HOY
La Conversión de San Pablo, apóstol, patrón de Ecija y Santa Elvira, vg.
JUBILEO.—Parroquia de Santa Cruz

EXTENSA INFORMACION DE TODO EL MUNDO — NOTICIAS DE ESPAÑA Y EXTRANJERO — CONFERENCIAS TELEGRAFICAS Y TELEFONICAS CON NUESTROS CORRESPONSALES

Ayer tarde se verificó el entierro de María Guerrero, al que asistieron representaciones de todas las clases sociales, predominando la obrera

El esposo de la gran actriz despide el cadáver desde los balcones de la Princesa

Los Reyes envían una monumental corona de flores.-Un cariñoso telegrama de pésame del Presidente de la República Argentina.-Varios aeroplanos arrojan flores sobre el coche fúnebre.- El Ayuntamiento cede la sepultura para la gran actriz.

Los Reyes envían una monumental corona de claveles

Madrid 24.—Momentos antes de las dos de la tarde llegó al teatro de la Princesa un mozo de la real casa portador de una espléndida corona de flores naturales, que los Reyes Don Alfonso y Doña Victoria, consagraban á la memoria de la gloriosa actriz María Guerrero.

La corona era de monumental tamaño y los claveles de color rosas, rojos y blancos.

Los lazos eran de crespón negro, y en ellos, con letra dorada, se leía la siguiente inscripción: «Sus Majestades á María Guerrero.»

En la parte baja de la corona había un lazo con los colores nacionales, y en éste una tarjeta en la que se leía: «Alfonso XIII, Rey de España.»

Un telegrama cariñosísimo del Presidente de la nación argentina

Entre los millares y millares de telegrama y telefonemas que ha recibido don Fernando Díaz de Mendoza, con motivo de la muerte de su ilustre esposa, figura el siguiente cable del Presidente de la nación Argentina, Marcelo Alvear:

«Consternado por la muerte de María Guerrero, legítima gloria del teatro español, cuyos talentos de insigne artista y virtudes de gran dama, serán imperecederas en la memoria de quienes tuvieron la dicha de conocerla, comparto con todos ustedes la pena que les aflige y les envío en estos tristes momentos un fuerte y cariñoso abrazo y recuerdos muy afectuosos de Rosina.—Marcelo Alvear, Presidente de la nación Argentina.»

EL ENTIERRO

La llegada del clero

A la hora señalada para el entierro llegó al teatro de la Princesa el clero de la parroquia de Santa Bárbara con cruz alzada.

Penetró en el interior del teatro, rezando un responso ante el cadáver á presencia tan sólo de los familiares, Jacinto Benavente y contadísimos íntimos que se encontraban en aquellos momentos con la familia.

El momento fué de extraordinaria emoción, pues antes de procederse á cerrar por última vez el ataúd que guardaba los restos de la gloriosa trágica, los familiares se arrojaron sobre el cadáver, besándolo y produciéndose escenas que emocionaron profundamente á cuantos la presenciaron.

Costó extraordinario trabajo separar del ataúd á los hijos, y especialmente á Fernando Díaz de Mendoza, que sufrió un fuerte ataque nervioso.

La comitiva se organiza

El cadáver fué sacado á hombros de los hijos de la finada, Carlos y Fernando; los autores Ardavín y Ródenas y el crítico de arte don Rafael Marquina.

Fué depositado en un coche estufa, tirado por cuatro caballos empenachados.

Las coronas se colocaron en gran número de coches y autos destinados al efecto, dado el extraordinario número de este póstumo recuerdo que los admiradores de la genial actriz le han consagrado.

En el coche mortuorio sólo se colocaron cuatro, por el siguiente orden: La de los Reyes, la de Jacinto Benavente, la del Ayuntamiento de Madrid y la de la compañía Guerrero-Mendoza.

Encima del féretro se colocó la del viudo y los hijos.

El organizar la comitiva cuesta un enorme trabajo por la extraordinaria afluencia de público

Seguidamente se comenzó á organizar la comitiva, que costó un extraordinario trabajo, por la enormísima concurrencia de personas, que no sólo invadían la calle del teatro de la Princesa, sino las afluentes y próximas en número y calidad como pocas veces se ha visto en esta clase de actos.

Abría la marcha una sección de batidores de la guardia municipal.

Seguía la carroza fúnebre, rodeada de los porteros de los teatros de la Princesa y Calderón, Sociedad de Autores, Sindicato de Actores y otras entidades artísticas y culturales.

Marchaban detrás los maceros del Ayuntamiento y de la Diputación.

Se formaron tres presidencias:

En la primera oficial iba la representación de la familia real española.

En la segunda oficial las representaciones de las entidades y organismos, con el ministro de Instrucción pública á la cabeza.

Y la tercera la de la familia. En ésta iban los hijos de la finada, Fernando y Carlos, ambos acompañados de sus esposas; Jacinto Benavente, Cernudas, por la Casa del Pueblo; María Palou y la Ladrón de Guevara, ambas actrices que en diferentes épocas estuvieron en la compañía de la insigne finada.

No se exagera si se afirma que todo Madrid se ha asociado á la manifestación de duelo por la muerte de María Guerrero.

Entre los millares de concurrentes al entierro de doña María figuraban el conde de Romanones, don Melquiades Alvarez, don Juan de la Cierva, el señor Salvatella, el director general de Bellas Artes, conde de los Infantes; el alcalde de Madrid, el presidente de la Diputación, el embajador de Cuba y el encargado de Negocios de esta República; el señor Casas en representación del ministro de la Guerra, que se encuentra enfermo; los hermanos Alvarez Quintero, don Eduardo Marquina, don Carlos Pinto, casi todas las actrices de los distintos teatros de Madrid, numerosísimas representaciones obreras, una representación de los autores franceses, el general Millán Astray, don Antonio de Hoyos, el maestro Serrano é infinitas personas más del mundo de las letras, de las artes, de la literatura, del periodismo, de la milicia y del elemento civil.

En representación del Ayuntamiento de Murcia asistieron al fúnebre acto tres concejales, que eran portadores de una monumental corona de flores con cariñosa dedicatoria de aquel Municipio.

Detalles

El extraordinario número de personas que quisieron rendir á la memoria de la gloriosa actriz el homenaje póstumo de acompañarla hasta su última morada se patentiza con el siguiente detalle.

Ya la cabeza de la comitiva había doblado la esquina de las calles Barquillo y Almirantes y la cola aún no se había podido poner en marcha, y en ella figuraban millares de personas.

Figuraban en la comitiva la Congregación de Autores, el Montepío de matadores, banderilleros y picadores, ostentando estas representaciones el Niño de la Palma, Regaterín y otros toreros; el Casino de Hijos de Madrid, Sociedad de empresarios de espectáculos públicos, Sociedad benéfica de los pobres del distrito, las alumnas de la Facultad de Filosofía y Letras, las cuales llevaban el estandarte de la Facultad, con crespones negros; Sociedad de dependientes de teatros y otras.

Las representaciones socialistas

La ilustre finada, que en repetidas ocasiones había dado pruebas de su gran amor á los obreros, dedicándoles funciones especiales, é incluso trabajando en el modesto teatro de la Casa del Pueblo, no sólo en Madrid, sino de diferentes centros obreros de provincias, no quisieron dejar de tomar parte en esta manifestación de duelo, á la que se asociaba todo Madrid, sin distinción de clases, y al efecto enviaron sus representaciones la Unión General de Trabajadores el partido socialista y los diferentes organismos y secciones que lo integran.

Fernando Díaz de Mendoza despide al cadáver de su esposa desde los balcones del teatro de la Princesa

En el momento en que llegaba á la calle de la Princesa el ataúd que guardaba los restos de María Guerrero, apareció en el balcón central del teatro su viudo, acompañado de su hermana política, doña Ana Guerrero; de su sobrina, María Guerrero López; de la ilustre actriz Rosario del Pino, y de otros familiares.

La presencia de Fernando Díaz de Mendoza, advertida seguidamente, impuso general silencio, oyéndose desde la calle bien claramente los sollozos de aquél.

El momento fué de una extraordinaria emoción, no logrando retirarle del balcón hasta después de que se puso en marcha la comitiva.

Modistas y obreras

Puede afirmarse que todas las modistas y obreras de Madrid han concurrido al entierro.

En efecto, el número de mujeres que formaban en el fúnebre cortejo era enorme, dando todas ellas muestras de verdadero dolor y pesar.

Entre las mujeres del pueblo se escuchaban vivas frases de admiración hacia la genial comedianta y del más sincero dolor por su pérdida.

Frente al teatro Infanta Isabel

La comitiva siguió su marcha con extraordinaria dificultad, ganando bien difícilmente la calle Barquillo.

Al llegar frente al teatro Infanta Isabel, todos los artistas que figuran en la compañía titular de aquél depositaron en uno de los coches una monumental corona de flores naturales, sumándose después á la fúnebre comitiva.

En Apolo

Al llegar el coche fúnebre á la calle Alcalá, paró frente al teatro Apolo.

El clero rezó un nuevo responso, mientras la orquesta del teatro ejecutaba la marcha fúnebre de «Benamor».

Terminada la ejecución de la marcha fúnebre, la comitiva reanudó su marcha.

En el teatro de la Comedia

Nuevamente fué parado el coche fúnebre frente á las puertas del teatro de la Comedia.

Un grupo de actrices y actores del citado teatro depositó en el primer coche una monumental corona, con la siguiente y sencilla dedicatoria: «La compañía del teatro de la Comedia, á María Guerrero.»

Otro grupo de actores y actrices del mismo teatro, desde uno de los balcones del mismo arrojaba constantemente flores sobre el coche fúnebre, cuyo techo iba materialmente cubierto, pues también arrojaron flores al paso de la comitiva desde los balcones de muchas casas particulares.

Mientras se depositaba la corona, la orquesta del teatro ejecutó una marcha fúnebre.

Ante el teatro Español

La Plaza de Santa Ana, donde está el teatro Español, está materialmente invadida de público, pudiendo decirse que era donde más cantidad de personas se habían reunido para presenciar el desfile de la fúnebre comitiva.

A la puerta del teatro esperaba la llegada del fúnebre cortejo una Comisión de la Asociación de Artistas Españoles, portadora de una monumental corona de flores naturales, que colocó en uno de los coches.

En la dedicatoria se lee: «A María Guerrero, la Asociación de Artistas Dramáticos y Líricos de España.»

En estos momentos la manifestación popular llegó á su momento más culminante. Era imponente el número de personas allí congregadas, temiéndose por esta causa que pudiera ocurrir algún accidente.

Delante de la fachada del teatro se encontraba la banda municipal, dirigida por el maestro Villa, que interpretó la marcha fúnebre «El calvario», del maestro Roig.

Daban guardia los maceros de la Diputación provincial.

Desde los balcones del teatro donde María Guerrero alcanzó los más culminantes triunfos de su vida artística, artistas de diferentes teatros arrojaban sobre el féretro extraordinaria cantidad de ramos de flores.

En la casa social de los Autores

La comitiva, después del homenaje tributado al cadáver de la gloriosa actriz en el teatro de sus mayores triunfos, reanudó la marcha, no parando ya hasta dar frente á la Casa Social de los Autores Españoles.

Sobre el féretro cayó una gran lluvia de flores y la Junta directiva de la entidad, portadora de una monumental corona de flores naturales, se sumó á la comitiva, constituyendo la cuarta presidencia.

La enorme afluencia de público hace que el duelo no se pueda despedir en el lugar indicado

A medida que la comitiva iba recorriendo las calles señaladas en el itinerario, el número de personas que figuraban en la misma se aumentaba de manera prodigiosa, pues gran parte de las que se situaban en las aceras para presenciar el desfile se sumaban al fúnebre cortejo.

Aunque el duelo estaba acordado que se despidiera en la Plaza de Neptuno, era tal la aglomeración, que no se pudo ni empezar la organización para la ceremonia, teniendo necesidad las presidencias de continuar al frente de la comitiva, pues no hubo manera posible de que aquéllas se situasen para la ceremonia de despedida.

En vista de ello, todos continuaron por la Plaza de la Lealtad hasta la de Alfonso XII.

Las presidencias oficiales se retiran

Al llegar frente al Ritz, como se viese que no había forma posible de organizar la despedida del duelo, las personalidades que componían las presidencias oficiales se separaron del fúnebre cortejo, continuando solamente la presidencia familiar.

A partir de la calle de Antonio Maura, tras el coche estufa que conducía los restos de la gloriosa actriz, marchaban los carruajes que conducían las coronas y los ocupados por las personas que quisieron llegar hasta el cementerio para presenciar el acto de la inhumación.

Detrás de los coches, á pie, por la carretera de la Almudena, marchaban siguiendo á la fúnebre comitiva gran número de personas.

Un aeroplano voló sobre el coche fúnebre arrojando flores

Al llegar el cortejo fúnebre al puente de las Ventas, un aeroplano que volaba á muy escasa altura evolucionó con insuperable maestría sobre el coche estufa que conducía el cadáver, arrojando sobre el féretro una gran cantidad de flores.

Llegada á la necrópolis

A las seis y diez de la tarde entraba el cortejo fúnebre en la necrópolis.

A la llegada se había anticipado un extraordinario número de personas, que invadió las puertas del sagrado lugar, mientras otros grupos, también muy numerosos, rodeaban el lugar de la sepultura donde iba á ser enterrado el cadáver de María Guerrero.

Bajado el ataúd del coche estufa, lo llevaon á hombros hasta la capilla de la necrópolis los señores Montojo, Algera, Capilla, Villafranca y dos familiares.

El último responso

Depositado el ataúd sobre el suelo de la capilla, en el centro de la misma, por el clero de la necrópolis se procedió á rezar el último responso ante el cadáver de la ilustre trágica.

Fué un momento de insuperable emoción, viéndose llorar á los hijos de la finada y á los demás familiares, resultando conmovedora la sencilla ceremonia.

Nuevamente fué tomado el cadáver á hombros de las personas que lo habían llevado hasta la capilla para conducirlo á la sepultura donde la eminente actriz dormirá su último sueño.

Fernando Díaz de Mendoza se presenta en el Cementerio para besar por última vez el cadáver de su esposa

Los famaliares que conducían el cadáver y las personas que lo acompañaban se vieron altamente sorprendidos con la presencia de Fernando Díaz de Mendoza, que esperaba al pie de la fosa la llegada del cadáver para darle el beso de despedida.

Las personas que se quedaron acompañándole en su domicilio se vieron sorprendidas con que el ilustre actor abandonó la habitación donde se encontraba, y tomando un abrigo y el sombrero trataba de ganar la calle.

Quisieron disuadirle, rogándole que permaneciese allí, esperando el regreso de sus hijos; pero don Fernando, que no dejó ni un momento de llorar desde que fué sacado el cadáver de la cámara mortuoria, rogó á todos con frases conmovedoras que le dejasen marchar al Cementerio para dar á María el beso de despedida.

No encontraban medios los familiares de oponerse á deseo tan conmovedoramente expresado, y acompañado de su sobrina María Guerrero López y de otros familiares, tomo un auto, marchando al Cementerio.

La escena que presenciaron las personas que se encontraban allí fué altamente emocionadora.

Un rasgo del Ayuntamiento

El cadáver de María Guerrero recibió cristiana sepultura en la cuartelada número tres, manzana primera, letra A.

La fosa donde la familia había dispuesto que el cadáver recibiera sepultura era en una de segunda clase; pero el jefe de la Necrópolis advirtió de ello al alcalde y entonces éste dispuso que se cediera gratuítamente la sepultura de más precio.

Por qué el entierro no se ha verificado en el Cementerio de San Isidro

La familia Guerrero-Mendoza tiene una sepultura familiar en el cementerio de San Isidro.

Dicha sepultura, donde descansan ya los restos de varios familiares, sólo tiene actualmente cabida para un sólo cuerpo.

Al disponerse ahora lo necesario para la inhumación del cadáver de María Guerrero, recordó Fernando este detalle.

Entonces dispuso que se adquiriese una nueva sepultura familiar en el cementerio de la Almudena, con objeto de que cuando fallezca su cadáver se pueda enterrar junto al de su esposa.

Momento final

A las seis y veinte de la tarde era bajado el ataúd que guardaba los restos mortales de la gloriosa trágica á la fosa.

Segundos después caían sobre él las primeras paletadas de tierra.

Fernando Díaz de Mendoza, que había logrado dar el beso último á su compañera, lloraba amargamente, así como los hijos.

Las personas que los rodeaban trataban inútilmente de consolarlos, pretendiendo sacarlos del sagrado lugar.

Todos los esfuerzos fueron inútiles, pues don Fernando y sus hijos permanecieron al pie de la fosa hasta que sobre ella se colocó la losa funeraria.

Casi arrancados salieron del sagrado recinto, tomando asiento en los coches que les esperaban para regresar á su domicilio.

Hasta bien entrada la noche estuvo interrumpida la circulación

El número de personas que utilizando todos los medios de locomoción llegaron hasta el cementerio de la Almudena fué tan extraordinario que hasta bien entrada la noche estuvo interceptada la circulación en la carretera, siendo difícil la organización del tránsito.

El desfile de las personas modestas que por no haber tenido medio económico de locomoción lo hicieron á pie duró bastante rato, viéndose por la carretera de Vicálvaro numerosos grupos que regresaban á la capital siendo ya bastante cerrada la noche.

Los teatros que han suspendido sus funciones

Los teatros que han suspendido sus funciones en señal de duelo son lo siguientes: Calderón, Fontalba, Comedia, Reina Victoria, Latina, Fuencarral y Novedades.

Por asistir al entierro, Vilches y la Herrero tienen que marchar en avión á Barcelona

El acto Ernesto Vilches y la actriz Antonia Herrero, que tenían que salir para Barcelona desistieron de hacerlo por el tren con objeto de asistir personalmente al entierro, al que concurrieron.

Hoy por la mañana saldrán en avión para la ciudad condal, en uno de cuyos teatros debutan esta noche.

Los restantes artistas de la compañía marcharon en el tren.

Un incidente

En la imponente manifestación de duelo con que el pueblo de Madrid se ha sumado al dolor que significa la muerte de la eximia trágica sólo ha ocurrido un incidente digno de mencionarse.

Terminada la interpretación de la marcha fúnebre que frente al teatro Español ejecutó la banda municipal, dirigida por el maestro Villa, un grupo de mozalbetes, de los que acuden á todos los lugares donde se reúne público, quiso cruzar por el centro de la comitiva á toda costa, abriendo una especie de calle.

A ello se opusieron enérgicamente los que formaban parte del cortejo, y como á los mozalbetes se unieran numerosas personas de las que se encontraban estacionadas en la plaza de Santa Ana para presenciar el desfile, creyendo de buena fe que por allí podrían circular, se produjo un tumulto, que motivó carreras, sustos y algunos atropellos, resultando accidentadas algunas señoras.

Se ha ordenado la devolución á la República cubana de trofeos militares

Madrid 24.—Conforme anunciábamos ayer, se ha firmado ya la real orden autorizando al Museo de Artillería para que entregue al embajador de Cuba, señor García Kolhy, ó á persona que lo represente, no sólo la bandera de Céspedes, sino todos los recuerdos que se conservan de las campañas militares en Cuba.

El señor Cruz Conde ha sido agraciado con la Gran Cruz del Mérito Civil

Madrid 24.—El Presidente del Consejo estuvo en las primeras horas de la noche en Palacio, sometiendo á la firma de Don Alfonso varios decretos, entre ellos los de concesión de cruces del Mérito Civil á autoridades y funcionarios del Estado.

Entre aquéllos figuran los gobernadores civiles de Sevilla y Granada.

Noticias de Madrid

Don Alfonso salió anoche en el expreso para Sevilla

EL DELEGADO DE CUBA EN LA EXPOSICION DE SEVILLA

Madrid 24.—El delegado de la República de Cuba en la Exposición Ibero-Americana de Sevilla, coronel Quiñones, saldrá el próximo viernes para Sevilla, donde, de acuerdo con el comisario regio de la Exposición, señor Cruz Conde, se fijará el día de la toma de posesión de los terrenos donde habrá de instalarse el pabellón con que dicha República concurre al mango Certamen.

A dicho acto de entrega asistirá también el embajador de Cuba en España.

Dentro de breves días llegarán á Cádiz cinco obreros y un maestro cubanos, que son los encargados de todo cuanto se refiere á la ornamentación del pabellón.

DE «HERALDO DE MADRID»

Madrid 24.—La información que mañana publica «Heraldo de Madrid» se titula:

«Cómo se hacen los grandes diarios.—«El Imparcial».

El reportaje es de Pedro Mosa y las fotos de José Luque.

ACLARANDO EL CONVENIO COMERCIAL HISPANO-CUBANO

Madrid 24.—Se ha publicado una real orden que contiene determinadas aclaraciones al Convenio comercial hispano-cubano, firmado recientemente.

Una de las acalaraciones está hecha en el sentido de que los derechos de regalía se apliquen al tabaco que importen los particulares por mediación de la Compañía Arrendataria de Tabacos, y que también se apliquen al tabaco que lleven los particulares en sus equipajes al entrar en España.

UNA PETICION DE LOS EMPLEADOS DE COMPAÑIAS PETROLIFERAS

Madrid 24.—En representación de los empleados de entidades petrolíferas que quedaron cesantes en virtud de la reciente creación del monopolio, una comisión se ha dirigido al diario «La Voz» para rogarle que interceda cerca del Gobierno en favor de los mismos.

Recuerdan los comunicantes cómo á raíz de establecerse el monopolio se dijo que se daría una compensación á los empleados que quedasen sin destino en virtud del repetido acuerdo del Gobierno, y como el tiempo va transcurriendo y esa indemnización no llega, se encuentran la mayor parte de ellos en situación apuradísima, y ruegan al Gobierno se cumpla aquel ofrecimiento, con lo que, en parte, se podría remediar de momento esa aflictiva situación.

El mencionado diario se hace eco del ruego de los empleados, y pide al Gobierno que procure atenderlo.

DON ALFONSO SALE PARA SEVILLA

Madrid 24.—En el expreso de esta noche ha salido para Sevilla Don Alfonso, acompañado de varios aristócratas, con objeto de asistir á la cacería que en el coto «Oñana» se celebra todos los años en su honor.

Reunión de la Junta del Comercio español en Ultramar

El establecimiento de líneas de vapores directos entre España y la Argentina

Madrid 25.—Esta tarde se reunió en el ministerio del Trabajo la Junta del Comercio español en Ultramar, presidida por don Carlos Prats, y con asistencia del embajador de España en la República Argentina, don Ramiro de Maeztu.

Fué objeto de la reunión el estudio de las modalidades del comercio entre España y la Argentina y las medidas que deben adoptarse para su mejor desarrollo.

Se acordó que lleguen á noticias del Gobierno los deseos de la Junta en lo relativo á los asuntos tratados, para que los tenga en cuenta si así lo estima oportuno.

Se trató también por los reunidos de la petición formulada por la Cámara Española de Comercio en Buenos Aires, relativas á que sean definitivamente establecidas las líneas de vapores directos entre los puertos de Cantabria y los países de la República del Plata.

El señor Bardía expuso los antecedentes del asunto, que arrancan desde el primer Congreso Nacional del Comercio Español en Ultramar, y que luego han sido recogidos en una real orden por el ministerio de Marina.

El director general de Emigración y otros varios oradores intervinieron en el debate, acordando apoyar la petición de la Cámara de Buenos Aires y solicitar del Gobierno el establecimiento del nuevo servicio, no para que éste sirva como medio de fomentar la emigración, sino para intensificar el tráfico comercial y el servicio de pasajeros y mercancías con barcos que por su calidad y moderna construcción puedan competir con sus similares del extranjero, ya que en caso contrario la competencia en los precios y en la duración de los viajes se hace poco menos que imposible.

El director general de Navegación prometió hacerse intérprete de los deseos de la Junta ante el Gobierno y apoyar con todo entusiasmo la petición, para lo cual haría un detenido estudio de la materia que se trató en la Junta.

El señor Maestu pronunció unas breves y elocuentes palabras, manifestando que al frente de la Embajada de España en Buenos Aires no tendría más política que la que el Gobierno le ordene desarrollar; pero que supone que ésta será lo suficientemente amplia para dar cabida á las interesantes gestiones que la discusión habida en la Junta le han producido, y que en cuanto pueda habrá de apoyar con entusiasmo los deseos expresados por cuantos oradores han expuesto su opinión en el asunto, ya que considera que el propuesto es el mejor medio de aproximación con la República del Plata, siempre dispuesta á interesarse por cuantos asuntos se relacionan con España y desosa como nuestra nación de que las relaciones entre ambas sean cada día más estrechas.

Va á crearse la medalla de gratitud de la Ciudad Universitaria

Madrid 24.—En la reunión celebrada esta mañana por la Junta de la Ciudad Universitaria, y á la que como ya dijimos asistió Don Alfonso, el ministro de Instrucción pública, señor Callejo, enteró á sus compañeros de haber pasado á estudio de la Comisión correspondiente la propuesta de creación de la Medalla de gratitud de la Ciudad Universitaria.

Dicha Medalla será de tres clases: de oro, de plata y de bronce, y se concederá á las personas que hagan donativos para la construcción de la Ciudad, con arreglo á la importancia de aquéllos.

A continuación el tesorero, señor Peláez, dió cuenta á la Junta del balance económico de la misma, y según el cual la Junta dispone en la actualidad de un activo en 21 de Enero actual de 9.326.217,87 pesetas.

Para dar cumplimiento á los deseos de Don Alfonso de que al lado de todas las cantidades que se donen á la Junta figure el nombre de la persona que haya hecho el donativo, el tesorero, señor Peláez, se halla en la actualidad dedicado á un intenso trabajo para que todos los donantes figuren en el libro de oro de la Ciudad Universitaria.

La Junta se ocupó también con amplitud de varios proyectos relacionados con la creación de la Ciudad, y cuya ejecución ha de producir indudables beneficios.

El estado económico en que actualmente se halla la Junta es una fundada esperanza del entusiasmo con que han acogido la idea no sólo los españoles residentes en la Península, sino los que por distintas circunstancias se hallan lejos de la Patria, y que al enterarse de la magnitud de la obra que se proyecta se apresuran á mostrar su acendrado cariño á España enviando sus donativos para que lo que hoy es un proyecto no pase mucho tiempo en convertirse en una realidad que sirva para mostrar al mundo entero cómo España marcha al paso que las corrientes modernas marcan y cómo el esfuerzo de los españoles se condensa en obras de renovación é importancia trascendental.

Lea usted mañana EL LIBERAL.

Varios industriales piden la Cruz de Beneficencia para el diestro Fortuna

Madrid 24.—Nuestro fraternal colega «Heraldo de Madrid» publica en su número de esta noche una carta que le dirigen varios industriales madrileños rogándole pida al Gobierno se conceda al matador de toros Diego Mazquiarán (Fortuna) la cruz de Beneficencia, por su humanitaria hazaña matando al toro que ayer se desmandó por las calles céntricas de Madrid.

En apoyo de su petición dicen los solicitantes que el simpático espada bilbaíno no dudó un solo momento en exponer su vida para salvar la de muchas personas, que á no ser por el rasgo del torero hubieran resultado víctimas del toro, que dada la afluencia de público que había en la calle de Alcalá habría ocasionado seguramente un día de luto á Madrid.

Nuestro fraternal colega que ya ayer se adelantó á lanzar la idea, acoge la petición de los citados industriales y la eleva al Gobierno.

M.C.D. 2022