AÑO XXV NUM. 9.115

SEVILLA

Redacción, oficinas y talleres: 30, GARCIA DE VINUESA, 30
Apartado de Correos, 93.—Teléfono, 340
25 ejemplares; 1,75 ptas.

# El Liberal

JUEVES 10 DE DICIEMBRE DE 1925

SEVILLA

Suscripciones: SEVILLA: Un mes..... 2 pts.
PROVINCIAS: Trimestre... 6 »
EXTRANJERO: Trimestre.. 15 »

Número suelto, 10 cts.

ASPECTO

## La involución social rusa por el mujick

Atentos al hervor de Oriente, tenemos que registrar un hecho nuevo en la vida actual de Rusia. Ahora es en la pacífica campiña en la estepa inmensa, donde el aparato soviético local ha introducido notables cambios, una transformación completa de la política interior. Ya la ley de 1922 concedía al mujick, con la consolidación de la tierra que poseía, el derecho absoluto de escoger su modo de explotación y de hacer un llamamiento á la mano de obra asalariada. Esta política económica trae incontestables mejoras en la vida del país; pero sus resultados no fueron decisivos. Un nuevo divorcio entre la ciudad y las campiñas, hacia 1923, amenaza aislar al bolcheviquismo, condenándolo á morir de consunción. Aquella crisis fué llamada por Trotsky crisis de las tijeras.

El precio de los productos industriales se elevaba de mes en mes, mientras que el de los productos agrícolas bajaba regularmente otro tanto. La representación gráfica de este movimiento tomaba el aspecto de las dos ramas de un par de tijeras abiertas.

Pero de algún tiempo á esta parte la vida rural ha aumentado su desnivel económico en relación con la vida de los grandes centros y los focos urbanos de más ó menos densidad, relajando la solidez del vínculo soviético, cuyos principios cada vez apartan más del comunismo á los labriegos.

Es muy propio de la característica eslava, y sobre todo, en la modalidad social del campesino ruso, esta resistencia sistemática é intuitiva á los principios revolucionarios demasiado complejos para su tarda comprensión. Lo mismo que se adaptó á la autocracia, repeliendo la cultura que llevaba los gérmenes transformadores cuyos más entusiastas paladines eran los nobles y las clases emancipadas, de igual manera refracta las nuevas tendencias del bolchevismo, apegándose á lo tradicional, que para el mujick representa el orden dentro de su experiencia y el derecho afirmado en las viejas formas de la propiedad patriarcal con tan honda raigambre en la institución del *mir* ruso.

No cabe duda que la nueva transformación social que prepara el porvenir en Rusia, relegando á la Historia el régimen de los Soviets, ha de venir de esa gran masa de campesinos incultos y apegados á las tradiciones de sus antepasados; pero tal metamorfosis no parece que la determine una revolución, sino una *actitud* de esas innúmeras clases rurales por su psicología aptas para generar especiales estados económicos que ahoguen los delirios de la utopía y los excesos de los visionarios de Kieff, Moscou y Petrogrado.

El mujick, que fué el poderoso auxiliar inconsciente del zarismo, en la Rusia moderna constituye, tal vez, la amenaza más seria del sovietismo, como ya ha tenido poder suficiente para obstaculizar la marcha demasiado desenfrenada de los señores actuales del Kremlim.

Durante muchos siglos los mujicks, atemperados á las formas de la servidumbre, no quisieron la emancipación, que obtienen en los tiempos de Nicolás I. Así mismo, en el régimen del Soviet la mayor fuerza de resistencia que ha opuesto el pueblo ruso procede de los labriegos, es decir, de la masa más inculta y retrasada. Es verdad que hoy esa masa de cerca de cien millones de séres es la única que posee, la única que vincula la pequeña propiedad rural y, por tanto, la que contrapesa la fuerza ficticia del industrialismo y de los grandes centros urbanos, excesivamente heridos por la crisis económica, y los que tocan más de cerca los efectos morbosos de la revolución.

Toda la política de Moscou tiende á una absorción más que á una conversión del mujick. Es posible que la absorción se produzca á la inversa y que el fenómeno sea el fin histórico de los Soviets.

**TIPSIUS.**

LA ROMERIA AL MORABITO DE SIDI ALI-EL-HASSANI

**Melilla.—El general Castro Girona, con Abd-el-Kader y otras autoridades españolas é indígenas, seguido de los cabileños hacia el Morabito, despues de imponer las cruces del Mérito Militar á algunos caídes de Metalza.**

Foto. Agencia Gráfica. Fdo. Gori.

## Ha dicho el Alcalde á los periodistas...

### "Va siendo hora de que yo me imponga el descanso á que tengo derecho"

**LAS OBRAS DE CONSTRUCCION DEL PUENTE DE SAN TELMO, SU VIAJE A LA CORTE, LOS SOLARES DE CALLE CANALEJAS Y EL EMPRESTITO PARA LA EXPOSICION**

El señor Vázquez Armero, al recibir á los periodistas, y á preguntas de estos, contestó respecto de la supuesta paralización de las obras del puente de San Telmo, diciéndonos que era exacto que durante la estancia del jefe del Gobierno en Sevilla, éste con el comandante de Marina y los representantes de la Junta de Obras del Puerto, estuvo viendo el emplazamiento del puente de San Telmo, que aseguráb ase podría estorbar á la navegación.

Al regreso de su visita, habló con el alcalde, exponiéndole estos temores, á los que hizole observar el señor Vázquez Armero, que, á su juicio, eran infundados, y que si bien era cierto que acaso hubiera estado mejor emplazado en Chapina, no estimaba prudente la suspensión de las obras, ya que este puente, como el de Chapina y algún otro, podían considerarse indispensables, dada la aglomeración del tráfico por el puente de Triana, que no reunía las máximas garantías de seguridad.

El general Primo de Rivera guardó silencio, y la anunciada visita de inspección á las citadas obras no se ha realizado, continuándose sin interrupción.

Extraoficialmente he sabido—dijo—que por el actual ministro de Fomento se pedirá, respecto del particular, un informe de la Jefatura de Obras públicas, á cargo de cuyo Centro corren las obras mencionadas. Si después de esto se creyere pertinente, el ministerio del Ramo enviará una comisión de inspectores, que contrasten los extremos de referencia.

* * *

—¿Es cierto—le preguntamos que entra en sus cálculos abandonar la Alcaldía?

—Rigurosamente exacto. Yo vine aquí por dos meses y llevo dos años. En este período de tiempo he trabajado en pro de Sevilla cuanto me ha sido posible, laborando sin descanso por su engrandecimiento. Va siendo hora de que yo me imponga el descanso á que tengo derecho.

—¿Tiene algún fundamento el rumor de que habrá de sucederle en su cargo el señor Cañal?

—Lo ignoro—contestó—: pero ninguna persona con mayores merecimientos que el ex ministro conservador para realizar la labor de altura que las proximidades del Certamen ibero-americano reclaman.

* * *

En el expreso de esta noche—siguió diciéndonos—marcho á Madrid, habiendo hecho entrega de la Alcaldía, con las formalidades reglamentarias, al primer teniente de alcalde, señor conde de Bustillos.

Durante mi estancia en la corte gestionaré la real orden necesaria para el derribo del cuartelillo de Milicias, indispensable para la prolongación de la calle Canalejas. Recomendaré en el ministerio de la Guerra con la mayor eficacia la aprobación de la permuta de los edificios militares, á base del de Santo Tomás, por las casas situadas en las calles Jesús del Gran Poder y San Francisco de Paula, con la adición de la perteneciente á los señores Benjumea, que será incorporada á la Capitanía general, con lo cual se pondrá este último edificio en condiciones adecuadas al fin para que está destinado.

* * *

Llevo también á Madrid los planos de los solares del Estado en la calle Canalejas, y el correspondiente al edificio que ocupa en la actualidad la Delegación de Hacienda, que no ofrece, según los técnicos, las suficientes garantías de seguridad. Si lograse que los terrenos de dicho edificio se unieran al de los solares del Estado, podríamos formar un cuadro de cinco mil metros, con fachada á las calles Canalejas y Madgalena. En estos terrenos podría levantarse la proyectada Casa de Correos y Telégrafos, con suficiente amplitud para todos los servicios. Esta reforma, acometida prontamente, podría coincidir con la fecha de la celebración del Certamen ibero-americano. Si este plan llega á feliz término, las oficinas de la actual Delegación de Hacienda podrían trasladarse al edificio que hoy ocupan Correos y Telégrafos. Seguramente que por la extensión del edificio mencionado, y por el emplazamiento del mismo, iría ganando con ello la Delegación.

* * *

También llevo á Madrid las bases del empréstito aprobadas por el pleno municipal, para atender á los gastos de la Exposición, y me propongo gestionar cerca del ministro de Hacienda, señor Calvo Sotelo, que el Banco de Crédito Local tome parte en el concurso, que á tal fin habrá de celebrarse en el mes de Enero próximo.

Después de estas manifestaciones, el alcalde se despidió de nosotros, diciéndonos que permanecerá en Madrid una semana próximamente.

EXTRANJERO

## Se dice que los drusos van á pedir la paz

Beyrut.—Las tropas francesas, bajo la alta dirección del general Gamelín, que acaba de ser nombrado comandante superior de las fuerzas de Siria, han obtenido una gran victoria sobre los rebeldes drusos, ocupando completamente Hasbaya.

Se asegura que los drusos tienen el propósito de pedir la paz.

El señor De Jouvenel, alto comisario de Francia en Siria, ha estado en la Residencia de invierno, visitando al Patriarca maronita, quien le devolvió inmediatamente la visita.

## Lo que se dice y lo que nos dicen

**EL REGRESO DEL GOBERNADOR**

Se nos dice en el Gobierno civil que el señor Muñoz Lorente no vendrá á Sevilla como gobernador. Espera en Madrid un par de días á que se firme su nombramiento de director general de Administración local.

—¿Y del nuevo gobernador?

—Acaso en el mismo día se firmen ambos nombramientos: el del señor Muñoz Lorente para el cargo ya dicho, y el del nuevo gobernador de Sevilla.

**EL SEÑOR LOPEZ CEPERO Y LA U. P.**

En el despacho del secretario del Gobierno hablamos con el presidente de la Diputación, señor López Cepero, que ha ido allí con una Comisión del Ayuntamiento del Pedroso para hablar de un asunto relacionado con el pósito de dicho pueblo.

A preguntas de los periodistas, dijo:

—El presidente de la Unión Patriótica de Madrid, señor Gavilán, me escribe una carta, que he recibido esta mañana, invitándome al almuerzo con que el día 11 obsequiarán á los generales del Directorio y al nuevo Gobierno.

Se me dice en la carta que invite á los señores de la Junta de Sevilla, y que antes del día 8 deben estar en Madrid las adhesiones á dicho acto.

—¿Y usted ha enviado algo?

—Yo, nada. Yo no soy más que un adherido á ese partido. Debe ser esa una carta circular.

—¿Asistirá usted al banquete?

—No lo he resuelto todavía.

**EL NUEVO ALCALDE**

Hablar por hablar. Sigue sonando el nombre de don Carlos Cañal para la Alcaldía de Sevilla. El interesado lo niega. Los que en estos días no dejan de hacer comentarios siguen afirmando que al señor Cañal se le han hecho indicaciones por una alta personalidad, y que ha aceptado.

Todo esto lo traerá resuelto el gobernador, señor Muñoz Lorente.

—¿Y el nuevo comisario de la Exposición?—hemos preguntado al señor que lo sabe todo.

—¿Le extrañaría á usted que lo fuera el actual alcalde?

—A nosotros no nos extraña nada.

**EL CASINO DE LA U. P.**

Se sigue diciendo que el local para el Casino de la Unión Patriótica será el que hoy ocupa la Peña Liberal.

Hay quien asegura que está firmado ya el contrato de subarriendo.

Podemos asegurar, pues lo sabemos á ciencia cierta, que no hay nada hecho... todavía.

## LA CODIFICACION DEL DERECHO INTERNACIONAL

Ginebra.—El día 12 de Enero próximo se reunirá en esta capital el Comité de peritos para el estudio de la codificación progresiva del Derecho Internacional.

Este Comité, entre cuyos miembros figura el señor Botella, en representación de España, redactará una lista provisional de las materias de Derecho Internacional cuya solución, por medio de inteligencia internacional, parezca más deseable y realizable.

Durante las reuniones que celebre tomará conocimiento de los trabajos realizados desde su reunión primera, que fué en Abril de 1925, por las distintas subcomisiones nombrados por él y de algunas contestaciones recibidas á las consultas que hubo de realizar, de conformidad con la resolución aprobada por la V Asamblea de la Sociedad de Naciones (22 de Septiembre de 1924), cerca de varios Institutos internacionales de especial competencia, entre ellos el Instituto Ibérico de Derecho Comparado.

## Desbordamiento de un lago

Belgrado.—Telegrafían de Tirana que las inundaciones originadas por el desbordamiento del lago de Escútari, revisten proporciones de verdadera catástrofe.

Toda la parte vieja de la ciudad y la mayoría de las nuevas barriadas están sumergidas. Todas las comunicaciones están interrumpidas.

El Parlamento ha aprobado, con carácter urgente, la concesión de un crédito para socorrer á los damnificados, levantando la sesión en señal de duelo.

El frío sigue siendo intensísimo, marcando ayer el termómetro quince grados bajo cero en Belgrado y diecinueve bajo cero en Sarajevo.

## Dimisión de un ministro belga

Bruselas.—El señor Tacheffen ha presentado al Rey su dimisión de ministro de Hacienda, por motivos de salud.

El presidente del Consejo de ministros, señor Paullet, se ha hecho cargo interinamente de dicha cartera.

VEA V. NUESTRA SECCION DE ANUNCIOS POR PALABRAS

Jorge sospechaba que Margarita miraba con preferencia á Enrique... Enrique sospechaba que Margarita miraba con preferencia á Jorge... Y era que Jorge y Enrique no habían advertido el defecto visual de Margarita.

De *Le Matin*, de París.)

### De unas horas en el estudio de Rico Cejudo

## "En el Rocío hermoso brilla Triana..."

La lectura de una obra no suele congregar en torno del autor á mucha gente: La experiencia nos dice cuánto tiene esto de enojoso, y por ella, no una vez sola, tan pronto la invitación ha sido en nuestras manos ó el ruego deslizado en nuestros oídos, hemos eludido el compromiso cortésmente.

Pero esta invitación de ahora no constituía una amenaza. Pepe Rico Cejudo y Carlos Casajuana no eran capaces de atormentar á nadie con una lectura insípida, y así fué que apenas brindaron la de su comedia «En el Rocío hermoso brilla Triana...», acudieron sus muchos amigos —entre los que nos contamos, honrosamente—al estudio del primero, ávidos de gozar las primicias de esta producción, á la que todos los oyentes han augurado un éxito felicísimo.

Cuatro actos tiene la comedia, divididos en ocho cuadros, y en ellos ha quedado, con pleno colorido y fidelidad admirable, el transunto de la típica romería del Rocío, ofreciendo un fondo maravilloso al asunto de la comedia — pretexto, más bien que asunto—, sencillísimo desde su planteamiento hasta el desenlace.

El acierto logrado por los autores en la elección de las figuras centrales y en la observación de los tipos episódicos; la habilidad, propia de autores expertos, con que han ligado las escenas de distinto carácter, y el ingenio de que hacen alarde constante en la nota cómica, a la par que la fluidez del diálogo, avalorado con la interposición de bellísimas coplas populares que van glosando los momentos más interesantes de la acción, dan sobrado margen al optimismo con que fué acogida la lectura.

No sabemos si la experiencia teatral exigirá alguna modificación del libro: pero, de todos modos, como cualquiera variación que se acometa para encajar los actos en la justa medida no ha de afectar al fondo de la comedia, escrita con una honradez diáfana, limpia de efectismos y magnífica de ambiente, cabe esperar, conforme al deseo unánime de los oyentes, el éxito de que los amigos Rico Cejudo y Casajuana oyeron los augurios durante los «entreactos» rociados con la dorada manzanilla que hizo la velada simpatiquísima.

Es decir, que inició la velada, porque en cuanto se disipó el humo del magnesio y quedaron en el estudio los que no tenían prisa, llenáronse de nuevo las cañeras, templó Agustín Segura la guitarra, abandonando los pinceles, y se estableció un pugilato de cante jondo en que el viejo maestro Pepe Rico, picado en su amor propio por Manolito Martínez de León, su aventajado discípulo, así en el arte de la pintura como en el del cante, y por varios espontáneos, tiró de repertorio, no quedando soleá, siguiriya, caña, polo, martinete, caleseras, etc. á que no diera suelta con más bríos que en su juventud.

Y... la del alba sería cuando pisándole á Manolito este final:

...corta los vientos,
á ver si te adelantas
al pensamiento,

se arrancó el maestro, que también ha enriquecido la musa popular, con este «macho» suyo:

«Está la noche oscura;
no hay una estrella.
A la grupa del jaco
sube, morena.
Si acaso llueve,
tápate con la manta
de los caireles.»

**CYRANO.**

## Real Colegio de Médicos de la provincia de Sevilla

Este Real Colegio celebrará en primera citación junta general ordinaria el jueves 10 del corriente, á las seis de la tarde, en el local del mismo, calle Alfonso XII, 12, cuyo orden del día está á disposición de los señores colegiados en la Secretaría.

EL DIARIO MEJOR INFORMADO EL LIBERAL

UN ACTO DE COMPAÑERISMO

## El personal del Banco Vitalicio de España se reúne en fraternal banquete

**LA LABOR DE DOS AÑOS.—DE CUATROCIENTAS MIL PESETAS A CUATRO MILLONES.—UN NUEVO SEVILLANO**

Sobre nuestra mesa de trabajo encontramos una lujosa invitación, en la que se leía:

«Tengo el honor de invitar á usted al almuerzo que el martes, día de la Pureza, á la una de la tarde, ofrezco en el Pasaje de Oriente al personal de este Banco Vitalicio de España en la plaza de Sevilla, para así cumplir la orden recibida de la Dirección y Administración de mi Compañía de felicitar á todos ustedes por la parte que cada uno haya tomado en los trabajos realizados hasta alcanzar el extraordinario crecimiento que nuestros negocios han tenido en esta plaza y región desde que al frente de ella figura don Benito Ferrando Jordán.

En la confianza de que querrá usted honrar con su presencia esta fiesta de compañerismo, aprovecho gustoso esta ocasión para ofrecerme de usted atento s. s. q. e. s. m., —Manuel G. de Ocón, Sud-administrador.»

No podíamos faltar. Nuestra amistad con el señor G. de Ocón quedó sellada el verano último, con motivo de una interviú que celebramos con él en el Hotel Madrid, relacionada con los progresos del Banco Vitalicio de España, cosa que desconocían los sevillanos, y que se comentó de modo muy favorable para la poderosa entidad, una de las más florecientes de España.

Y asistimos al banquete, donde no había sitios reservados, ni presidencia, ni etiqueta. Era una reunión de compañeros y amigos que festejaban al jefe, señor Ferrando, uno de los mayores prestigios en el ramo de Seguros.

El acto transcurrió en medio de la mayor animación, sentándose á la mesa cuantos colaboran en el Banco, incluso los doctores médicos afectos al mismo.

También asistieron el director y el representante en esta plaza de la Compañía de incendios «Covadonga», fundada por el Banco Vitalicio de España.

Servidos el champán, el café y los licores, esperábamos los consabidos brindis. Nos equivocamos. El sud-administrador, señor G. de Ocón, estrechó efusivamente la mano al inspector regional del Banco en Sevilla, don Benito Ferrando Jordán, repitiéndole la felicitación de la Compañía, y Sánchez del Pando dió el consabido fogonazo.

Terminó el acto. El personal del Banco, unido á sus jefes, se dedicó á hablar de proyectos futuros, de la orientación que darán á sus trabajos, de la importancia adquirida por el Banco Vitalicio en Sevilla, donde cada día cuenta con mayor número de clientes; de intensificar más la propaganda, para llevar al convencimiento de todos que la poderosa entidad, por apatía ó negligencia, estaba dormida en Sevilla y en las provincias andaluzas.

Hoy, no—nos decía el inspector regional, don Benito Ferrando—. Hoy, aquí, el Banco Vitalicio de España es lo que fué siempre, una de las Compañías más poderosas. El público se entera bien pronto de estas cosas, y actualmente cuenta el Banco con cuatro millones de pesetas sólo en la Inspección de Sevilla.

Hemos hablado breves momentos con el señor Ferrando, que por amor á la Compañía es desde ahora un sevillano más, ya que gozando de una posición social envidable, no ha vacilado en avecindarse en Sevilla y quedarse al frente del Banco Vitalicio, que en breve abrirá sus nuevas oficinas en la Plaza Nueva, en una de las casas de las que la citada entidad es propietaria. Ya tiene ultimados los planos —de estilo sevillano neto—el arquitecto señor Espiau.

El señor Ferrando nos habla de sus entusiasmos por el Banco, diciéndonos que por simpatía á los jefes, con los que laboró en su juventud; por tener la plena convicción de que un Banco de la importancia del Vitalicio tenía olvidada una región tan rica y próspera como la andaluza; por amor á Sevilla, á la que admira como el primer sevillano; por estar seguro del triunfo, aceptó la Dirección, que ya no deja, y en la que seguirá, ayudado por el personal, que ve en él no un jefe, sino un compañero, del que se aconsejan y al que obedecen ciegamente.

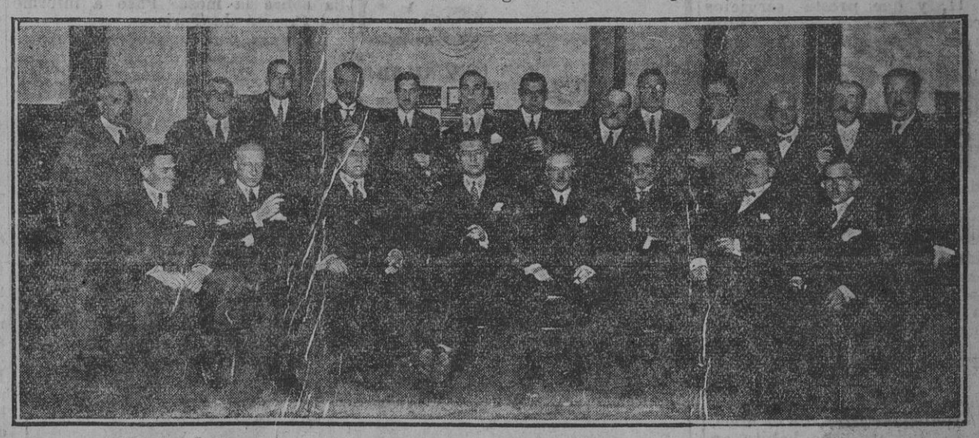

¿Sabe usted qué cantidad tenía el Banco Vitalicio de capital asegurado en Sevilla?—nos dice el señor Ferrando—. Pues unas cuatrocientas mil pesetas. ¡Para una entidad de esta naturaleza era una ridiculez! ¿Sabe usted á cuánto ascendía hace un año. A dos millones de pesetas. Y en el día de hoy hemos rebasado los cuatro millones. Con este personal, con el entusiasmo que todos ponen en el trabajo, y con las garantías que se ofrecen al público, pronto—usted lo ha de publicar— rebasaremos los seis millones de pesetas. Yo he dirigido en Buenos Aires durante veinte años la Compañía La Gressam; conozco de toda mi vida el Seguro, y se lo garantizo. Andalucía es una región que tiene que dar gran rendimiento, tan pronto se den cuenta los aseguradores de las garantías que se les ofrecen.

Ahora marcha el sud-administrador, don Manuel G. de Ocón, á Cádiz, donde se pondrá al habla con nuestros empleados en dicha plaza, y pronto se tocarán las consecuencias—terminó diciéndonos el señor Ferrando Jordán.

El Banco Vitalicio de España logrará muy pronto estar en los labios de las numerosas familias de Sevilla y la provincia, cada día más, que piensan en la previsión y en el ahorro, cuando éste lo garantiza una entidad de la solvencia de la que nos ocupa.

¿Felicitaciones? Para qué. Los que en dos años han logrado elevar la carpeta de la Compañía á que pertenecen á cuatro millones de pesetas, se felicitan solos.

**GALERIN.**

EDICION DE LA NOCHE DEL DIA 9

# INFORMACIÓN GENERAL - ARTÍCULOS

## PALACIO DE JUSTICIA

### EL SUCESO DE SAN JUAN DE AZNALFARACHE

### Fallece una de las víctimas

El Juzgado municipal de San Juan de Aznalfarache ha dado conocimiento al de instrucción del distrito de San Román de haber fallecido Mariano Librado Ruiz, uno de los protagonistas del sangriento suceso desarrollado en un establecimiento de bebidas del vecino pueblo, y que resultó gravemente herido de seis puñaladas.

La autopsia del cadáver ha sido practicada por el facultativo titular de dicho pueblo.

El súbdito italiano Marcoti Egardo, otro de los protagonistas, y que se encontraba en la sala del Cardenal del Hospital Central, ha sido dado de alta en dicho benéfico establecimiento, habiendo ingresado en la Cárcel por disposición del juez, señor La Rosa.

### MUERE UN NIÑO SIN ASISTENCIA MEDICA

El Juzgado de primera instancia del ditrito de San Vicente se constituyó en la casa número 61 de la calle San Luis, en la que había fallecido sin asistencia facultativa el niño de pocos días de nacido Fernando Salgado Gil.

Previas las diligencias propias del caso fué trasladado el cadáver del pequeño al Departamento Anatómico.

### HALLAZGO DE TREINTA KILOS DE PLOMO

Al prestar servicio de correría por las proximidades del Guadalquivir, y sitio conocido por Los Eucaliptos, una pareja de la Guardia civil del puesto de la Puerta de San Juan, encontró oculto en una pequeña excavación unos treinta kilos de plomo, que, según parece, proceden de robo, de la estación de la plaza de Armas ó de la Junta de Obras del Puerto.

El atestado y demás diligencias practicadas por los guardias del referido puesto han sido remitidos al Juzgado de instrucción del distrito de la Magdalena.

### LA DENUNCIA DE UNO DE COMILLAS

El dependiente Ramón Sánchez Mier, natural de Comillas (Santander), que presta servicios en la calle Santa Clara, 80, se ha personado en la Comisaría de Vigilancia, formulando denuncia contra Clemente Fresno, cocinero, y vecino de esta capital, por no devolverle la suma de treinta pesetas que el denunciado le sacó con engaño, pretextando hacer un viaje.

Como el tiempo transcurre y el de Comillas no encuentra forma de que el cocinero le abone las treinta del talas, ha puesto el hecho en conocimiento de los Tribunales de Justicia, habiendo correspondido entender en el asunto al Juzgado de primera instancia del distrito de San Vicente.

### DETENIDO A REQUERIMIENTO DE UN CAMARERO

Por la guardia de Seguridad, y á requerimientos de Mariano González, de veintiocho años, natural de Huelva, domiciliado en calle Archeros, 11, y que presta servicios como camarero en el Salón Olimpia, ha sido detenido Nicolás López San Germán, de veintisiete años, natural de Umbrete y vecino de Espartinas, por no abonar la suma de 23,10 pesetas que, según el denunciante, había hecho de gasto en el Salón mencionado.

El forastero pasó desde la Comisaría de Vigilancia al Palacio de Justicia, prestando declaración ante el Juzgado de primera instancia del distrito de San Vicente.

Nicolás López supo defenderse de las acusaciones del camarero con relación al pago de la cantidad mencionada y una vez terminadas estas diligencias quedó en libertad.

### LA DETENCION DE DOS HERMANAS

Pilar Domínguez Díaz, de 63 años, natural de Ríotinto, que habita en calle Vara del Rey, 2, se encontraba en un establecimiento de quincalla situado en las proximidades de la Puerta Osario efectuando unas compras.

Al salir de la tienda notó la falta del bolso, que contenía dos billetes del Banco de España de 25 pesetas, unas monedas de cobre y una participación de la Lotería de Navidad, denunciando el hecho en la Comisaría de Vigilancia, y haciendo constar que tenía sospechas de que fueran las autoras de la sustracción de dicho bolso las hermanas Josefa y Encarnación Alcaide, de 19 y 17 años, respectivamente, que prestan servicios como domésticas en las calles Angostillo, 3, y Recaredo, 49.

Ambas hermanas fueron detenidas por la policía, compareciendo en el Palacio de Justicia y Juzgado de San Román.

Como, según parece, no resultaran cargos contra las citadas hermanas, fueron puestas en libertad después de prestar declaración.

### OBRERO FERROVIARIO LESIONADO

En ocasión de estar prestando servicios en la estación de los Jerónimos el guarda-agujas Francisco Núñez Ordóñez, se causó diversas contusiones y erosiones en la cara y cabeza, siendo asistido de primera intención en la citada estación, pasando después á la de la plaza de Armas y curado en el botiquín instalado en la misma por uno de los facultativos de la Compañía.

Del accidente dióse conocimiento al Juzgado de instrucción del distrito de San Román.

### MORDIDO POR UN PERRO

En la casa de socorro del Prado de San Sebastián ingresó Francisco Millán Sánchez, de catorce años, siendo asistido de lesiones en la nalga derecha, causadas por mordedura de perro.

El hecho ocurrió en el camino de Dos Hermanas, y del mismo se dió cuenta al juez decano de los de instrucción, habiendo correspondido, en turno extraordinario, practicar las oportunas diligencias al Juzgado de primera instancia del distrito de San Román.

BARACHOL
LO MEJOR CONTRA LA Sarna
Venta en buenas farmacias

## ATENEO

### Homenaje al maestro Mariani

La velada en homenaje á la memoria del gran maestro sevillano don Luis L. Mariani, organizada por la Sección de Música del Ateneo, tendrá lugar mañana, á las nueve y media de la noche.

He aquí el programa:

**Primera parte.—Discurso por el don Luis de Rojas.**

*Suite*, primer tiempo. Piano á cuatro manos, por la señorita María del Carmen Alvarez Peralto y don Manuel Alvarez Peralto.

*Canción de los lirios* y *Noche andaluza*, por la señorita Salud Ristori Lora.

*Serenata* (de *Alma andaluza*), para piano, por don Manuel Alvarez Peralto.

*Duerme, bien mío*, para violín y piano por la señorita Anita Gimeno y don Francisco Villalonga.

Segunda parte.—*En la Feria* (de *Alma andaluza*), por don Manuel Alvarez Peralto.

*Allegro* y *Largo* (de la Sonata en *la mayor*) y *Pasacalle*, por don Manuel de Brioude.

*La Gitanilla*, canción, por la señorita Mariana Caravaca.

*Sueña el trovador*, para violoncello y piano, por la señorita Anita Gimeno y don José Luis Rojas.

*Noche de luna*, para violín violoncello, piano y armonium, por la señorita Anita Gimeno, y los señores don José Luis de Rojas, don Francisco Villalonga y don Norberto Almandoz.

Todas las obras son originales del llorado maestro.

Bazar-Joyería
Sección de Calzado
Modelos exclusivos
Harinas, 15
García Vinuesa, 34

EL DIARIO MEJOR INFORMADO EL LIBERAL

## MUNICIPIO

### Reunión de la Comisión Permanente

Se reunió esta mañana la Comisión municipal permanente, presidiendo el alcalde. Leída por el secretario el acta de la sesión anterior, fué aprobada, así como los siguientes asuntos:

Comunicaciones oficiales, entre ellas las que remiten la sentencia pronunciada por el Tribunal de lo Contencioso en el recurso promovido por dos ex veterinarios titulares y la cédula de emplazamiento como consecuencia del recurso de casación que contra dicha sentencia se propone interponer el fiscal de lo Contencioso, así como la que traslada la resolución del Tribunal económico-administrativo provincial con vista de la reclamación del Ayuntamento contra la liquidación por concepto de demora en el pago del impuesto por consumo de gas á cargo del Ayuntamiento.

Acta de la subasta para contratar la pavimentación de varias calles, plazas y avenidas de la ciudad. Se le adjudicó á don Luis Ansorena.

Dictamen de la Comisión inspectora de Aguas, proponiendo la ampliación del crédito para gastos de la Inspección del servicio de agua filtrada.

De la mixta de Alcantarillado sobre recepción definitiva de obras ejecutadas en el barrio de Triana.

Solicitud de socorros formuladas por dos viudas de empleados municipales.

Suministros á los establecimientos benéficos sanitarios municipales y al Asilo de Mendicidad de San Fernando.

Presupuesto para la ejecución de obras en el centro sanitario de la cuarta zona, con motivo de la instalación en el mismo del equipo quirúrgico.

Abono de dietas á los vocales del Tribunal de oposiciones á plazas de peritos químicos del Laboratorio.

Presupuesto para arrecifar un trozo del camino del nuevo Matadero al arroyo del Juncal, y para readoquinado de varias calles.

Pago de trabajos ejecutados en pavimentos de cemento y de asfalto.

Autorizar la ejecución de obras en las casas Arrayán, 22, y San Fernando, 39, y venta de la parcela que esta última incorpora á su área de la vía pública.

Presupuesto para habilitar un local con destino al despacho de una Tenencia de Alcaldía en el número 4 de la calle Mateos Gago; para reparaciones de pintura en el Matadero; en el edificio de la calle Mesón del Moro, para habilitar una oficina al fiel contraste, y en el mobiliario del grupo escolar Borbolla.

Pago de trabajos ejecutados por el contratista para construir un trasbordador de basuras en la calle Arjona.

Pedidos de materiales para los servicios de limpieza pública y talleres municipales.

Presupuestos y cuentas para los servicios de Mataderos.

Presupuesto para trasladar el emplazamiento de las tuberías de agua en la calle Maese Rodrigo.

Declaración de vecinos á instancia de parte de una maestra del grupo escolar Borbolla.

Expediente relativo á la distribución por dozavas partes de la consignación para el personal eventual de jardines.

Sobre adquisición de guantes para la Guardia municipal.

Adquisición de folletos relativos al barrio de Santa Cruz, que se halla sobre la mesa. Pasó á informe del Comité de Turismo.

Facturas por suministro de material á la Sección de Administración y Rentas de exacciones municipales.

Extracto de los acuerdos adoptados por la Comisión municipal permanente durante el mes de Noviembre anterior.

Por último se acordó haber visto con satisfacción las gestiones realizadas por los señores alcalde y Peñalver para lograr del ramo de Guerra la cesión en venta de los terrenos necesarios para dar salida á la calle Canalejas á través del Cuartelillo de Milicias.

### El veterinario municipal Sr. Macías ha dimitido

Al incoarse el expediente contra el veterinario municipal señor Macías, por el delegado de la Beneficencia municipal, señor Tello, el veterinario de referencia ha presentado la renuncia de su cargo con carácter irrevocable.

Como es sabido, el dicho expediente se instruía por falta de respeto del señor Macías á los tenientes de alcalde señores Mateos Silva y Revilla.

### La cesión de terrenos para casas baratas

Esta mañana se ha firmado la escritura de cesión de terrenos del Patronato municipal al mismo precio de 1,50 pesetas que fueron adquiridos por esta entidad á la Sociedad de Casas baratas «Los Bancorristas.»

Autorizó la escritura el letrado de este Colegio señor Díaz Arias, y estuvieron presentes en el acto el alcalde y el presidente del referido Patronato, señor Mateos Silva, y los representantes de la Sociedad mencionada.

Los expresados terrenos, que ascienden á 11.245 metros, están situados detrás de la Fábrica del Gas, y no podrán ser cedidos sino á los socios de la aludida entidad que se comprometan á construir sus casas en el plazo de cuatro años, pasados los cuales, si no lo hicieran, revertirán al Patronato en la misma cantidad que ha percibido por ellos.

R. I. P. A.
EL SEÑOR
Don Juan José Díaz Ruiz
viudo que fué de la señora
DOÑA JACOBA GARCIA RUIZ
Falleció el día 6 del corriente mes, habiendo recibido los auxilios espirituales
Sus hijos, doña Teresa, don Francisco y don Juan; nietos, primos, sobrinos, Director espiritual y afectos, suplican á sus amistades encomienden á Dios Nuestro Señor el alma del finado y asistan al funeral que, en sufragio de la misma, se ha de celebrar el jueves 10 del actual, á las diez de su mañana, en la iglesia parroquial de San Roque, por cuyos actos de caridad les quedarán reconocidos.
El duelo recibe y despide en la casa mortuoria. Vivía: Recaredo, 15 y 17.

## NOTAS DE SOCIEDAD

En el día de ayer, y ante el vicario general de este Arzobispado, se ha tomado de dichos la simpática é ilustrada señorita Carmen Galán y Prieto, profesora de esta Normal de Maestras, con don Miguel Rivero Olarde, radiotelegrafista de la marina mercante.

El acto se celebró en la intimidad, debido al luto que guarda la novia, habiéndose señalado la fecha del casamiento para el próximo día primero del nuevo año.

—Leemos en un colega de la corte que los señores de Andreu vienen organizando en su casa de la calle de Alcalá unos típicos almuerzos sevillanos, en los que alternan diferentes personas de la sociedad.

Al celebrado ayer asistieron la marquesa de Argüelles y su hija María Ignacia, la marquesa de Tenorio, la condesa de Fuenteblanca, la señora viuda de Gallo, la señorita Margot Bertrán de Lis, el conde de Romanones y su hijo don Agustín Figueroa, el encargado de Negocios del Uruguay, señor Requena, y los señores Algara y Lafitte.

No hay que decir que no faltaron en este almuerzo netamente sevillano ni el pescado frito, ni las aceitunas gordales, ni las olorosas manzanillas, ni las yemas de San Leandro, ni los cerecetos.

Ni tampoco una conversación muy animada, para que tuviera el agasajo completo color local.

—En la iglesia parroquial de la Magdalena ha recibido las aguas bautismales el segundo hijo de los marqueses de Esquibel, nacido hace pocos días.

Se le impuso el nombre de Francisco de Borja, siendo apadrinado por su abuela la señora marquesa viuda de Esquibel (representada durante la ceremonia por su hija la señora de Sangrán) y por el marqués de la Peñuela.

—Ayer, día de la Inmaculada Concepción, hizo su primera comunión la niña Conchita Blázquez Peña, hija del doctor Blázquez Bores.

—Ayer, con motivo de la festividad del día, se reunieron numerosas familias de la aristocracia sevillana en casa de la condesa de Santa Teresa, donde fueron obsequiados con un té.

—Por Reales órdenes de Gracia y Justicia se han mandado expedir cartas de sucesión en el título de marqués de Salvatierra á favor de don Rafael Atienza y Benjumea, y en el de marqués de Paradas á favor de don Pablo Atienza y Benjumea.

—Para felicitar á su hermana, la condesa de Santa Bárbara, estuvo ayer en Sevilla el comandante de Caballería don Francisco Medina Togores.

—Se halla restablecido de la enfermedad que venía padeciendo el hijo de los señores de Casso (don Ignacio.

—Llegaron de Jerez el marqués de Mirabal y don Tomás Díez Hidalgo.

—En la ermita de San Telmo, de Jerez, han contraido matrimonio la bellísima señorita Paquita Fernández Gao y González y el distinguido joven de Alcalá de Guadaira don Ignacio de la Hera y Vera.

Deseamos á los nuevos esposos toda clase de venturas.

—PELETERIA REYES. Gran surtido en Renards, estolas y abrigos. Plaza de San Fernando, 6.

—La casa de moda en objetos para regalo, La Hispano-Inglesa, Rioja, 14, Sevilla.—Carrera San Jerónimo, 41. Madrid.

El automóvil Cadillac con carrocería especial, adquirido por SS. AA. RR. los infantes doña Luísa y don Carlos, podrá verse durante breves días en la Exposición provisional de Cadillac y Oldsmobile en Sevilla, Méndez Núñez, 18.

## El principio de la aviación

En 1799, Garneriu inventó el paracaídas.

Después de esta fecha, las ascensiones han sido múltiples; ha habdo «globos célebres», por ejemplo «El gigante», elevado en París el 1863, de 6.000 metros de cubicado.

El globo «Zénith», que efectuando la ascensión á gran altura, bajo un proyecto científico, costó la vida á los aeronautas Sivel y Crocé-Spinelli. Posteriormente las ascensiones han llegado á ser una cosa corriente.

Pero, en los globos, el hombre era el juguete de los vientos; su ambición no estaba enteramente satisfecha; él flotaba, pero no navegaba. El problema de la dirección de los globos hizo pensar durante mucho tiempo á los aeronautas y á los sabios.

En 1852 un ingeniero francés, Henri Giffard, tuvo la gloria de realizar el primer viaje en un globo «á propulsión» y «dirigido» mecánicamente. Tuvo la audacia de suspender debajo de un globo hinchado por hidrógeno, una pequeña máquina de vapor accionando una hélice; sin efectuar «un viaje» propiamente dicho, pudo efectuar varias evoluciones, desviaciones voluntarias accionando en la dirección del viento, demostrando claramente que con un aparato de la misma forma, propulsado por una hélice accionada á fuerza de brazos, pudo realizar una velocidad propia de 2 m. 80 por segundo.

En 1883 y 1884 los hermanos Tissandier ensayaron un aerostato en forma de cigarro, propulsado por un motor eléctrico, logrando navegar un instante «contra viento».

En 22 de Septiembre de 1885 se marca la fecha decisiva en la dirección de los globos. El coronel Renard, entonces simple capitán, hizo sobre un globo en forma de pez (un globo **pisciforme**) el primer viaje aéreo en **circulo cerrado**. Este globo tenía 58 metros de longitud, 8 metros 40 de diámetro máximo y cubicaba 1.866 metros. Un motor eléctrico de 8 caballos, accionando por pilas ligeras, hacía voltear una hélice de 7 metros, dispuesta en la parte delantera de una larga barquilla. Esta experiencia fué un triunfo; por ella, estaba no solamente demostrada sino realizada la dirección de los aerostatos.

Después, los dirigibles han sido multiplicados y perfeccionados. En 16 de Octubre de 1901, Santo-Dumont ganó el premio fundado por M. Deutsche, para el primer aeronauta que, pilotando un dirigible, doblara la Torre Eiffel y volviera á su punto de salida, el parque del Aero Club de Sant Cloud; M. Deutsche, hizo construir el «Ciudad de París», y Alemania construyó por los planos del conde Zeppelín gigantescos dirigibles, de armazones rígidas.

Tal es, esbozada en grandes líneas, la historia de los globos, simples ó dirigibles, llamados por los aeronautas «más ligeros que el aire». Ellos constituyen una de las soluciones al problema de la navegación aérea. Pero existe otro que consiste en elevarse en un aparato «más pesado que el aire», á la manera de los pájaros: esta solución es la aviación.

### Las bodas de rumbo

Ayer fué día de bodas. Numerosas personas conocidas en Sevilla se unieron en el indisoluble lazo matrimonial.

En esta circunstancia encontramos justificado el hecho de que durante toda la semana anterior se hayan visto por las calles céntricas gran número de carros de la casa Pueyo y Compañía, establecida en la plaza de Villasís, cargados con preciosos cuadros, espejos, cromos, lunas de todas calidades y tamaños, cristales para portajes, esculturas religiosas y molduras de todas clases y colores.

Los novios de buen gusto visitan antes de que llegue la dulce hora la acreditada casa Pueyo.

En ella se facilitan á quienes lo soliciten, completamente gratis, presupuestos en cristales y lunas para toda clase de instalaciones y obras.

Ya lo saben los venturosos que aspiran á no pagar el odioso impuesto de soltería. Visiten la casa Pueyo y Compañía antes de instalar su casa, y si no quieren molestarse concurriendo al despacho, llamen al teléfono número 87 y les darán cuantos datos necesiten.

Aviso
¿Tiene usted necesidad de mandar muchas circulares á sus clientes?
¿Tiene precisión de hacer recibos mensuales de sus socios?
¿Precisa mandar continuamente cotizaciones de precios?
Adquiera una máquina ADREMA, con la que puede escribir más de dos mil direcciones, todas diferentes, en una hora.
Agencia Regional en SEVILLA,
Sierpes, 101.-A. Espinosa

Lea mañana EL LIBERAL.

## Espectáculos

**Funciones para el jueves 10.**

**TEATRO SAN FERNANDO.** — Zarzuelas cinematográficas.
«Los guapos», de ocho y media á doce y media.

**TEATRO CERVANTES.**—Cine.
«Los cuatro jinetes del Apocalipsis», de ocho á doce y media.

**TEATRO DEL DUQUE.**—Compañía de zarzuela y opereta.
A las siete y media, «El príncipe Diamante». A las nueve y media, «Cuando el río suena...» A las diez y media, «Juanilla la Perchelera» (estreno). A las once y media, «El príncipe Diamante».

**TEATRO LLORENS.**—Cinematógrafo selecto.
«Heliotropo», de seis á doce y media.

**PATHE CINEMA.** — Cinematógrafo.
«Lola Montes», de seis á doce y media.

**SALON IMPERIAL.** — Cine.
«El milagro de los lobos», de seis á doce y media.

**KURSAAL.**—Varietés y bailes elegantes. De 6 á 8 y de 9 á madrugada

**SALON OLIMPIA.**—De 8 á 1, variedades; de 1 á 3, bailes elegantes.

Pescaderías Sevillanas, S. A.
Precios para el día 9 de Diciembre
Calamares 2,50 pesetas kilo, corvinas 2,80, cazón 2,20, merluza 2,60, morralla 1,40, pajeles 1,10, pescadillas grandes y chicas 1,80, rape 1,90, rubio 0,85, sardinas 2,75.

Llame al teléfono 340. Y suscríbase á EL LIBERAL.

Casa Sirius
CAMPANA núm. 5
Gabanes
Gabardinas
Impermeables
PRECIOS UNICOS
EL MAYOR SURTIDO

R. I. † P. A.
Rogad á Dios en caridad por el alma del señor
D. Carlos Maestro Ruiz
Apoderado de la S. A. Clausolles
Esposo que fué de la señora
Doña Teresa Olivé Roldán
Falleció el día 9 del corriente, á las 6 de la mañana, después de recibir los Santos Sacramentos.
Su desconsolada viuda, sus hijos (presentes), su madre, sus hermanos, madre política (ausentes) y demás familia y afectos, ruegan á sus amistades asistan al transporte de su cadáver al Cementerio de San Fernando el día 10 del actual, á las once de la mañana, por cuyo favor les vivirán eternamente agradecidos.
El duelo recibe y despide en la casa mortuoria
VIVIA: MENDOZA RIOS, 6

C.D. 2022

# INFORMACIÓN TELEFÓNICA Y TELEGRÁFICA

EDICION DE LA NOCHE DEL DIA 9

## NOTICIAS

La pobre viuda Micaela López, sin domicilio y con cinco hijos pequeños, nos ruega que demos las gracias á las personas que le enviaron algunos donativos para atender su desgracia. Deseando marchar de Sevilla, necesitaría recoger algunas pequeñas cantidades con que realizar el viaje, por lo que excitamos á los corazones generosos que quieran colaborar á esta buena obra.

— x —

**Oculista** Dr. GACAGE. Juan Rabadán, 22 (S. Lorenzo)

— x —

Llegó de Madrid el prestigioso comerciante don José Matamoros, distinguido amigo nuestro.

— x —

**CIUDAD DE SEVILLA**

**La Hera y Compañía, S. en C.**

**Sucesores de Casquero y C.ª**

Desde mañana comienzan en esta casa las GRANDES REBAJAS de precios que con motivo de PASCUAS ofrece todos los años á su numerosa y distinguida clientela y al público en general

**CIUDAD DE SEVILLA**

**Francos, Alvarez Quintero y Blanca de los Ríos**

— x —

= UN BAUTIZO =

En la iglesia de San Sebastián, del inmediato pueblo de Alcalá de Guadaira, ha recibido las aguas del bautismo un niño que hace pocos días dió á luz la distinguida señora doña Elena Contreras Márquez, esposa de nuestro querido amigo al acreditado industrial de aquella localidad don Francisco Gutiérrez Gascón.

Administró el sacramento el cura párroco del templo, don Joaquín García Correa, y actuaron de padrinos don Manuel Contreras Carrión, abuelo materno del nuevo cristiano, y su esposa, la señora doña María del Carmen del Barrio Galván.

Se impuso al pequeño el nombre de Fernando, cantándose después del bautizo una solemne salve.

Por el luto reciente que guarda la familia, el acto celebróse en la intimidad.

— x —

**Bombas Marelli**

TETUAN, 23, ENTRESUELO

— x —

Esta mañana estuvo en el despacho del gobernador interino, señor Muñoz Bocanegra, el marqués de Pickman, celebrando con el presidente de la Audiencia una conferencia.

— x —

**Capitonnés** KILOMÉTRICOS MUDANZAS

F. SOTO.-O'Donnell, 25. Tfn. 875

— x —

Para conocimiento de las personas caritativas, hacemos pública la triste situación en que se encuentra una pobre mujer llamada Dolores López Navarro, que tiene cinco hijos y el marido enfermo, encontrándose recogida en la choza número 513 de Villalatas.

— x —

**CIUDAD DE LONDRES**

Liquidación de cobertores á como quieran.

**Cerrajería y Cuna**

— x —

**Solicitan** madrina de guerra. Francisco Díaz Valero, de la Comandancia de Ingenieros de Ceuta, compañía de telegrafos.

Wenceslao Domínguez Gil, de Cazadores de Victoria, destacado en Laucien (Ceuta).

**No olviden que los mejores Paraguas y los más baratos son los que fabrica la Casa Chaparteguy**

**Abaniquería Española**

Sierpes, 88

**No confundir la casa**

**88, SIERPES, 88**

GOMAS HIGIENICAS

Catálogo ilust.º gratis. Sirvo provincias. «El Neverrip», Tetuán, 42, MADRID.

TRAJES SUCIOS, ROTOS

ó derrotados, quedan como nuevos. Gran Capitán, 16. Planchado. Vuélvense trajes, abrigos y córtase para la calle.

**Goza fama mundial la**

POMADA ZEHGNAS antihemorroidal, debido á que no es un simple calmante, como otros preparados, sino que CURA VERDAD toda clase de ALMORRANAS; tubo, 4'50 pesetas. Venta farmacias y droguerías. Depósito en Sevilla: Farmacia «El Globo», José Marín Galán, Joaquín Marín Galán, S. en C.; Lemus, Gorostegui, Alcoucer y Centro Hispalense.

# Ha sido nombrado presidente del Tribunal Supremo de Guerra y Marina el teniente general Arráiz de la Conderena.

## El Director general de Aviación ha hecho manifestaciones acerca del proyectado "raid" á Buenos Aires del comandante Franco.

### DESPACHO CON DON ALFONSO

Madrid 9 (2 t.)

Esta mañana despacharon con don Alfonso los ministros de Guerra y Marina.

A la salida de Palacio el duque de Tetuán manifestó á los periodistas que don Alfonso había firmado varios decretos, entre ellos uno disponiendo el pase á la reserva del general Orozco y otro de concesión de cruces.

### LOS MONARCAS AL PARDO

Don Alfonso y doña Victoria marcharon esta mañana al Pardo.

### LA ASOCIACION DE LA PRENSA SE ADHIERE AL HOMENAJE A NOGALES

La Asociación de la Prensa se ha adherido al homenaje organizado por *El Liberal* á la memoria del que fué ilustre escritor don José Nogales, en afectuosa misiva dirigida al director del citado diario.

### PARA GESTIONAR LA PROHIBICION DE IMPORTACION DE AZUCAR EXTRANJERA

Procedente de Zaragoza ha llegado una comisión que viene á realizar gestiones acerca del Gobierno para que se prohiba la importación de azúcares extranjeros.

### HA MUERTO EL OFICIAL MAYOR DE ALABARDEROS

Víctima de la cruel enfermedad que le aquejaba ha fallecido el general, oficial mayor de Alabarderos, don Carlos Iñigo.

### EL SABADO, EL MINISTRO DE ESTADO COMERA DOS VECES GRATIS

Algunos alumnos de Derecho Internacional de la Facultad de Derecho de la Universidad Central obsequiarán el próximo sábad con un almuerzo y el mismo día por la noche los socios del Aéreo Club darán una cena al ministro para festejar su elevación á los Consejos de la Corona.

### EL ILUSTRE PABLO IGLESIAS SUFRE UNA NUEVA RECAIDA

La enfermedad que desde hace tiempo viene padeciendo el ilustre leader socialista, don Pablo Iglesias, ha sufrido una agudización que le obliga á guardar cama.

### PARA ASISTIR A LA ASAMBLEA DE CAMARAS DE LA PROPIEDAD EN BARCELONA

El infante don Fernando y el ministro del Trabajo, marcharán el próximo domingo á Barcelona con objeto de asistir á la Asamblea de Cámaras de la Propiedad, en la que estarán representadas la mayoría de la naciones.

El primero de dichos señores lleva la representación de don Alfonso, que no ha podido asistir á tan importante acto por impedírselo las múltiples obligaciones de su cargo.

### EN EL ACTO DE LA U. P. HABLARAN REPRESENTANTES DE LA DICTADURA CIVIL Y MILITAR Y PRESIDENTES DEL NUEVO ORGANISMO

En el acto organizado por las Uniones Patrióticas que se celebrará el próximo viernes, harán uso de la palabra un representante de la organización de Madrid y otro por los de provincias, un general del Directorio, un ministro del Gobierno cívico-militar y el Presidente del Consejo y presidente del partido, don Miguel Primo de Rivera y Orbaneja, marqués de Estella.

## Manifestaciones del general Soriano acerca del "raid" proyectado por el comandante Franco

El general Soriano, jefe de los servicios de Aviación militar, ha expresado á un redactor de nuestro fraternal colega «Heraldo de Madrid» su plena confianza en el éxito del «raid» á Buenos Aires proyectado por el comandante Franco.

Agregó el general que el comandante Franco ha demostrado condiciones insuperables de valor y pericia en el «raid» de Canarias que llevó á cabo recientemente, lo que hace creer en el éxito del que va á emprender.

Dijo también el general que el marqués de Estella había recibido con gran entusiasmo el proyecto del comandante, y que por el ministerio de la Guerra se dictará en breve la real orden concediéndole la correspondiente autorización.

Añadió el general Soriano que el hidro en que el comandante y sus acompañantes realicen el «raid» irá escoltado por el destroyer más rápido de la marina española, contándose también con el apoyo entusiasta del ministro de Marina.

Hablando de los señores Ruiz de Alba y Rodas, dijo el general que el primero era un formidable radiotelegrafista y el segundo un competentísimo mecánico.

Respecto al aviador italiano Casagrande, que actualmente, como se sabe, se halla realizando un «raid» aéreo, opina el general que cuando esté suficientemente preparado realizará grandes empresas aéreas, que hoy no puede llevar á cabo por falta de la práctica necesaria.

## Firma del Rey

En la oficina de Información de la Presidencia facilitaron esta tarde á los periodistas los siguientes decretos firmados por don Alfonso:

De Guerra:

Disponiendo que el teniente general don Gabriel Orozco cese en el cargo de presidente del Tribunal Supremo de Guerra y Marina y pase á situación de primera reserva, por haber cumplido la edad reglamentaria.

Nombrando presidente del Supremo de Guerar y Marina al teniente general don Domingo Arráiz de la Conderena.

Disponiendo que el teniente general en situación de primera reserva don Antero Rubi pase á la de segunda, por haber cumplido la edad reglamentaria.

Idem que el general de división en situación de primera reserva don Maximiliano Soler pase á la de segunda, por haber cumplido la edad reglamentaria.

Idem que el intendente de división en situación de primera reserva don José Goicoechea pase a la de segunda, por edad.

Idem id. en id. don Mariano Laynes pase á la de segunda, por edad.

Concediendo la gran cruz del Mérito Militar, por méritos contraídos y servicios prestados, al general de división don Julio Echague.

Idem la gran cruz de San Hermenegildo al consejero togado don Enrique Alcocer.

Destinando al Estado Mayor Central del Ejército al comandante de Infantería don Federico Jiménez.

Nombrando jefe de Estado Mayor del Gobierno militar del Ferrol al coronel de dicho Cuerpo don Mariano Fernández.

Designando para el mando del séptimo regimiento de reserva de Caballería al coronel del Arma don Sebastián Pazos.

Idem para interventor militar de Gran Canaria al comisario de guerra don Joaquín Delgado.

Concediendo la cruz laureada de San Fernando, por méritos de campaña, al teniente de Caballería, fallecido, don Sebastián Sáenz de Tejada.

Proponiendo la confirmación de la Medalla Militar al teniente coronel de Infantería, fallecido, don Rafael Valenzuela.

Idem id. id. al comandante don Fernando Burgos.

Concediendo la Medalla de Sufrimientos por la Patria á trece oficiales heridos por el enemigo en operaciones de campaña.

Idem la medalla de Sufrimientos por la Patria, sencilla, á un jefe, dos capitanes, un maestro de taller y un subalterno de Ingenieros.

De Marina:

Nombrando inspector general del Cuerpo de Ingenieros de la Armada al general de división don Francisco Durán.

Disponiendo que el general de brigada del Cuerpo de Ingenieros de la Armada don José Quintero pase á situación de eventualidades.

Nombrando general jefe de la Sección de Ingenieros del ministerio de Marina al brigadier del mismo Cuerpo don José Galvache.

Ascendiendo á general de brigada del Cuerpo de Ingenieros de la Armada al coronel don Alfredo Pardo.

Nombrando al general de brigada de Ingenieros don Alfredo Pardo jefe de los servicios del Departamento de Cádiz.

Disponiendo que el contralmirante de la Armada don Luis González pase á situación de primera reserva por haber cumplido la edad reglamentaria.

Idem que el auditor general de la Armada don Cristino Castillo pase á primera situación de reserva por haber cumplido la edad reglamentaria.

Propuesta de mando de la provincia marítima de Málaga á favor del capitán de navío don José Ristori.

Idem ídem á favor del capitán de corbeta don José Contreras y teniente de navío don Pedro Fontela.

Idem ídem á favor del teniente de navío don Sebastián Nomes.

### LA REORGANIZACION DEL MINISTERIO DE ESTADO

Se ha llevado á cabo la reorganización del ministerio de Estado.

Dicha reorganización se ha limitado á la orden de supresión de la Subsecretaría y á descargar al ministro de los asuntos de trámite.

Al efecto, se ha otorgado la firma de estos asuntos al jefe de Sección más antiguo, don Servando Crespo.

En el ministerio de Estado ya existía la Secretaría única—llamada antes gabinete diplomático—y, por tanto, al llevarse á efecto la aludida organización no ha habido necesidad de variar la constitución de dicho gabinete, habiendo confirmado el ministro en el cargo de jefe del mismo al que lo venía desempeñando, don Ramón Montesinos.

### VISITAS

El ministro de Estado recibió hoy las visitas del ministro de Suiza y del ex subsecretario de Instrucción pública señor García de Leaniz.

El del Trabajo, señor Aunós, recibió al capitán general de la Armada señor Fernández de la Puente, al ayudante de Don Alfonso general Rodríguez Mourelos, al director de Prisiones y á una Comisión de las casas baratas de La Ciudad Jardín.

También le visitó el vocal del desaparecido Directorio general Navarro.

## En el Supremo de Guerra

### Vista de una causa contra un indígena

En el Supremo de Guerra se ha celebrado esta mañana la vista de la causa instruída contra un indígena que cortó las comunicaciones telegráficas entre las posiciones de Azib de Midar y Azur.

Presidió el almirante Pintado.

El Consejo de guerra ordinario absolvió al indígena, no obstante pedirle el fiscal la pena de cadena perpetua.

En el Consejo de hoy el fiscal pidió para el procesado la pena de dos años, y el defensor solicitó la absolución.

La causa quedó conclusa para sentencia.

# MARRUECOS

### FUNERALES

Melilla. — Se han celebrado solemnes funerales por el capitán Mora y el teniente Compaired, muertos recientemente.

El fúnebre acto fué presidido por los generales Castro Girona y García Aldave y numerosos jefes y oficiales.

### VUELOS EN CAMPO ENEMIGO

La escuadrilla mandada por el comandante señor Fernández Mulero realizó varios vuelos de reconocimiento sobre el campo rebelde, arrojando muchas bombas sobre los aduares.

### RELEVO DE FUERZAS

En breve marchará á Axdir la primera bandera del Tercio, para relevar á la segunda, que presta allí servicio.

### UN AVION CAE AL MAR, HUNDIENDOSE

Un aparato pilotado por el teniente Barraguerrea, y llevando como observador á un oficial, y un mecánico, se dirigía á Tahuima, cuando sufrió una repentina avería en el motor, cayendo al agua cerca de la bocana de Mar Chica.

Los aviadores se cogieron á las alas del aparato, y cuando ya se veían en peligro de hundirse, una embarcación pesquera los recogió, conduciéndolos á tierra.

El aparato se hundió á poco de ser abandonado por los aviadores.

# PROVINCIAS

### MUERTE SENTIDA

Alicante. — Ha fallecido el director de la Escuela Normal de Maestros y concejal del Ayuntamiento don Jaime Torres.

### ALUMBRAMIENTO TRIPLE

Almería. — En el pueblo de Tabernillas la joven de veintitrés años Dolores Ucedo ha dado á luz tres robustas criaturas.

Madre é hijos continúan en excelente estado.

### PARA HUIR DE LAS MALAS TENTACIONES

San Sebastián. —De la cárcel de Ormategui intentaron fugarse tres reclusos, para lo cual derribaron la puerta de la celda en que se hallaban.

Cuando ya estaban próximos á realizar sus propósitos, indudablemente la conciencia les afeó lo que iban á hacer, y arrepentidos se presentaron al vigilante, comunicándole sus propósitos y rogándole que los encerrase en una celda de puerta más resistente que la de la celda que ocupaban, sin duda porque no se hallaban muy seguros de no volver á sentir el deseo de recuperar la libertad.

## Desde Sanlúcar

### EL NUEVO AYUNTAMIENTO

Sanlúcar.— Se ha constituido el nuevo Ayuntamiento formado por valiosos elementos que en su mayoría militaron en los antiguos partidos políticos, lo cual ha causado cierta decepción.

Fué elegido alcalde, por unanimidad, el rico propietario don Carlos Delgado Otalaorruchi, persona que goza de general estimación entre el vecindario. Su nombramiento ha sido muy bien acogido.

El segundo teniente alcalde, D. Manuel Barbadillo, hizo uso de la palabra para manifestar que salió del Ayuntamiento con el carácter de maurista y ahora vuelve con el mismo matiz político.

### ¿UN NAUFRAGIO?

El vapor «Cristina» que salió de Sevilla con rumbo á Cádiz, conduciendo un cargamento que se destinaba á América, zarpó hace tres días de Bonanza y hasta la fecha se ignora su paradero, no habiendo llegado á su punto de destino.

Se ha telegrafiado á diversos puntos de la costa y en ninguna parte dan razón de su paradero, creyéndose que haya naufragado á causa del temporal reinante.

Tal creencia la robustece el hecho de haberse encontrado frente á Chipiona restos de un buque náufrago.—Quiñoy.

### PETICION DE INDULTO

El alcalde ha telegrafiado al Gobierno interesando el indulto de los militares que en la actualidad cumplen condena, festejando de este modo las recientes victorias obtenidas en Marruecos.

# BARCELONA

### CONCEJALES QUE DIMITEN

Barcelona 9 (5 t.)

Han dimitido con carácter irrevocable los concejales señores Marimón y Alegret.

Se ignoran las causas de tal determinación.

### UN BANQUETE A ZAMORA

Anoche se celebró un banquete en honor del guardameta nacional, Zamora.

Al acto asistieron los compañeros de equipo y representaciones de la Federación catalana y de los clubs de la localidad.

Se pronunciaron discursos á los que contestó Zamora muy emocionado.

Después se repartió una medalla conmemorativa entre los asistentes.

A instancias de Zamora se abrazaron Samitier y Zabala, olvidando lo ocurrido por la tarde.

# EXTRANJERO

### EL GOBIERNO FRANCES PRESENTA A LA CAMARA DOS INTERESANTES PROYECTOS

París. — El Gobierno ha presentado á la Cámara dos proyectos de ley, uno de ellos conducente á obtener los ingresos necesarios para asegurar el equilibrio del Presupuesto, y el otro, creando la caja autónoma de amortización.

### LAS RELACIONES ENTRE YUGOESLAVIA Y EL VATICANO

Roma.—El señor Smodlaka, ministro de Yugoeslavia cerca del Vaticano, que había regresado á Roma estos días, ha salido bruscamente para Belgrado.

En los Círculos religiosos se dice que no ha surgido ninguna modificación en el estado de relaciones entre el Vaticano y Yugoeslavia.

**Hay que ver cómo están las calles**

Verdaderamente intransitables. No se puede dar un paso por ellas como no lleve uno el excelente calzado que vende La Cubana—Lineros número 9—. Solamente con él puede uno atreverse á salir de casa sin miedo á los lagos y á los barrizales que nos «proporcionan» estos días de lluvia.

**¿Quiere ahorrar tiempo y dinero?**

Cuando tenga algún asunto judicial, infórmese de cuáles son sus derechos y obligaciones.

**Consultorio Jurídico LEX**

Horas de 1 a 5 y de 8 a 10.

Honorarios: 5 pesetas

Don Pedro Niño, 12. Sevilla

**AVISO** La antigua y acreditada **Casa Viver** de Accesorios y Vulcanizaciones, se trasladó, por derribo, de la calle San Pablo á la próxima de Murillo núm. 22

Ta mejor surtida y la que más bar to vende

**REUMA Y GOTA**

Curación por procedimiento alemán

Martínez Sánchez, médico especialista en enfermedades de la nutrición. Consulta de 11 á 2 de la tarde, martes, jueves y sábados.

— HOTEL CECIL —

**Muebles á plazos**

y al contado. Sillerías, estrados, dormitorios, comedores. La casa que más barato vende. Eduardo Santander. Correduría, 32. Teléfono, 452

MAQUINAS PARA HIELO Y FRIO

IMPEX S.A.

BARCELONA

VIA LAYETANA 21

**Automóviles de Ocasión**

Hudson - Mercedes

Hayne - Essex - Fiat

Delahaye - Apperson

Overland

Dodge - Hispano

de 1.000 á 4.000 ptas., todos recién pintados, reparados de motor y á toda prueba.

"Garage Miraflores"

Avenida Miraflores, 15, Sevilla

CONCURSO DE EL LIBERAL

El premio mayor del Sorteo de Navidad de 1925 corresponderá

al número.....

D.....

.....vive.....

..... n.º.....

Población.....

Los objetos y joyas entre los cuales se puede elegir el premio están expuestos en los escaparates del

**BAZAR JOYERIA**

de calle HARINAS 15-17 y GARCIA DE VINUESA 34 JUNTO A EL LIBERAL

**¡Lo que cambian los tiempos!**

Las cosas han cambiado mucho en todos los aspectos de la vida.

Hasta hace poco tiempo era la gorra una prenda que apenas si se usaba, llevándose sólo para el trabajo; pero actualmente se ha hecho indispensable en todas las clases sociales.

En estos días de persistente lluvia no tiene rival, por su comodidad y práctico resultado. Así se explica que «El Palacio de las Gorras» haya realizado asombrosas ventas.

Tiene además esta casa en su favor que los géneros que emplea para las diversas confecciones son de inmejorable calidad. ¡Como que las gorras duran más que un traje de pana!

Deseando «El Palacio de las Gorras» favorecer á sus numerosos clientes en todos los aspectos, regala una participación de lotería de Navidad á cuantos realicen compras antes del día del sorteo. ¡Una gorra y el «gordo»! Eso es tirar la casa por la ventana.

Conque ya lo saben nuestros lectores: en el «Palacio», situado en calles Feria, 68, 70 y 72, y Alcaicería, 4, pueden adquirir, por menos de nada, una bonita prenda y una participación del «gordo».

**Bodega de Sanlúcar**

Alvarez Quintero

La popular Bodega de Sanlúcar avisa á su distinguida clientela que pueden hacer sus encargos de

**CAJAS SURTIDAS**

para pasar las Navidades ó hacer regalos, antes que se acumulen los pedidos.

Muy pronto, acaso mañana, daremos á conocer los precios de las **Cajas combinadas**

**Paraguas**

Antigua y verdadera fábrica

**CASA RUBIO**

Antigua de Colomina

SIERPES, 66

Venta directa al público

**Un consejo de amigo**

La Pascua se aproxima á pasos agigantados y desde el más poderoso al más humilde se aprestan á parapetar las despensas con abundantes provisiones.

Y aquí viene el consejo: ¿No sería mejor emplear vuestros recursos en algo más práctico?

Indudablemente se deben festejar esos días con algo extraordinario; pero gastarlo todo en viandas sólo puede acarrearnos una afección gástrica.

Comprad una prenda cualquiera en esos días y tendréis largo tiemmo un recuerdo de las Pascuas.

Para hacer esta compra, ningún establecimiento más adecuado que el que en la plaza del Pan tiene el popular Pedro Roldán.

Allí encontraréis toda clase de prendas de caballero y señora, interiores y exteriores, á todos los precios y con arreglo á las últimas exigencias de la moda.

Esta casa tiene también entrada por las calles Lineros y Siete Revueltas, y en sus escaparates puede apreciar el inmenso surtido que posee en todos los géneros.

EDICION DE LA MAÑANA DEL DIA 10

# INFORMACIÓN GENERAL - ARTÍCULOS

## Exposición Ibero-Americana

Sesión celebrada por la Comisión permanente el día 7 de actual.

Conoce la Comisión las comunicaciones oficiales de la Alcaldía dando cuenta de haber sido aprobadas las bases para la emisión del empréstito municipal, juntamente con el presupuesto extraordinario para obras de la Exposición y conexas.

Asimismo la referente á la adquisición de terrenos para emplazamiento de la Exposición.

Se acuerda encomendar al señor conde de Bulnes las gestiones directas relativas á la concurrencia de las Repúblicas americanas á la Exposición.

Por último, el señor Rodríguez Caso lee la Memoria descriptiva del tercer viaje á las regiones, que fué aprobada, así como los gastos ocasionados.

Se resuelven diversos asuntos de trámite.

## Los ferroviarios de los Andaluces

Los ferroviarios de la Compañía de los Andaluces han enviado los siguientes telegramas, de cuyas copias nos ruegan la publicación:

«Ferroviarios Andaluces Sevilla (S. B.) á Director general F. C. Andaluces.—Málaga.—Rogamos concesión una mensualidad extraordinaria mes corriente. Muy agradecidos.»

«Ferroviarios Andaluces Sevilla (S. B.) á Presidente Consejo Administración F. C. A.—Rigoletos número 12. Madrid.—Rogamos concesión una mensualidad carácter extraordinario mes corriente. Muy agradecidos.»

«Ferroviarios Andaluces Sevilla (S. B.) á Presidente Consejo Ministros.—Madrid.—Felicitámosle acierto formación nuevo Gobierno. Dios siga iluminándole en beneficio patria. Rogamos interceda cerca Consejo Administración Ferrocarriles Andaluces concesión una mensualidad carácter extraordinario mes corriente. Reiteramos agradecimiento.»

«Ferroviarios Andaluces Sevilla (S. B.) á conde Guadalhorce, ministro Fomento.—Madrid.—Felicitámosle motivo su nombramiento, auguramos acierto y prosperidad. Suplicamos interceda cerca Consejo Administración Ferrocarriles Andaluces concesión una mensualidad carácter extraordinario mes corriente. Reiteramos agradecimiento.»

«Ferroviarios Andaluces Sevilla (S. B.) á Director general Obras Públicas.—Madrid.—Suplicamos interceda cerca Consejo Administración Ferrocarriles Andaluces concesión una mensualidad carácter extraordinario mes corriente. Reiteramos agradecimiento.»

## El alcalde marcha á Madrid

Anoche en el expreso marchó á Madrid el alcalde, don Agustín Vázquez Armero, siendo despedido por los secretarios señores Bravo Ferrer y González Boza; el alcalde interino, señor conde de Bustillos; concejal señor Bol y otras personalidades.

Momentos antes de partir el tren, recibió el señor Vázquez Armero un telegrama del Presidente del Consejo de ministros, en el cual se le participa que el Rey había firmado por la tarde una real orden para que se efectuase el derribo del cuartelillo de Intendencia, para que pueda hacerse la continuación de la calle Canalejas.

El alcalde se mostraba satisfecho, pues se ha realizado una de las cosas que le llevaban á la corte antes de salir de Sevilla.

## SUCESOS

Antonio Coto Fernández, de veinticinco años, y Rosario Suárez, de diecinueve, han sido detenidos por una pareja de Seguridad á instancia del padre de ella, Antonio Suárez, por haberse fugado del hogar paterno.

Los citados jóvenes quedaron en la Comisaría de Vigilancia á disposición del Juzgado correspondeinte.

* * *

La anciana de setenta años Vicenta Peinado Márquez fué asistida en la casa de socorro de la calle Alhóndiga de una fuerte contusión en la región ilíaca y otra en el muslo y pierna izquierda con probable fractura del cuello del fémur.

Según manifestó, las lesiones se las había ocasionado al ser atropellada por un burro que guiaba Francisco Campón Gutiérrez, en calle Puente y Pellón.

Francisco fué detenido por los guardias municipales números 244 y 183, y conducido á la Comisaría.

La anciana, una vez curada de primera intención, pasó á su domicilio, López de Rueda, 12.

* * *

En calle Argote de Molina fueron sustraídas de un carro de la propiedad de Antonio Pérez León varias jáquimas y cordelería, habiendo denunciado el hecho en la Comisaría.

* * *

También se presentó anoche en la Comisaría de Vigilancia Antonio Perteguer Jiménez, denunciando que en calle Lista le habían atracado dos sujetos quitándole el impermeable que llevaba, dándose inmediatamente á la fuga.

Del hecho se ha dado conocimiento al comisario jefe.

## AUDIENCIA

La Sección primera ha conocido de dos sumarios tramitados en el Juzgado del Salvador, de esta ciudad, contra Andrés Jiménez Morales y Manuel Sevillano Gómez, por estafa.

En ambos juicios, el abogado fiscal sustituto señor Jiménez de Mesa, retiró la acusación.

Como defensores asistieron los señores Gutiérrez de Rueda y Alvarez Osorio.

—La misma Sección vió la causa prevenida en el Juzgado de la Magdalena, también de esta ciudad, contra Luis del Canto Gómez y Eloísa Camacho Sedeño, por abusos deshonestos.

El anterior fiscal también les retiró la acusación por falta de pruebas.

Para la defensa asistió el señor Montoto.

—La Sección segunda vió la causa tramitada en el Juzgado de San Vicente, contra Francisco Suero López, por tenencia de arma sin licencia.

El fiscal señor Alarcón interesó la pena de un mes y un día de arresto mayor y multa de 125 pesetas.

El señor Pavía, defensor, la absolución.

—Por último, la misma Sección conoció del sumario prevenido en el Juzgado de Utrera, contra José María Moreno Guerra, por daño y una falta incidental.

El señor Alarcón, por el primero, interesó la pena de 200 pesetas de multa, y por la segunda, la de 20 pesetas.

El señor Carrasco, encargado de la defensa, la absolución.

## Teatro del Duque

### "Juanilla la Perchelera"

La obra de este título, original de los señores Fernández de Sevilla y Carreño, con música del maestro Alonso, obtuvo en su estreno una acogida, por parte del respetable, bastante satisfactoria.

Trátase de un sainete en el que los tipos, muy bien observados, mantienen sus características, desarrollándose la acción en un ambiente popular, que los hace más comprensibles y simpáticos. Esto, unido á la honradez artística con que está compuesta la obra, á las situaciones cómicas y á la gracia del diálogo, abundante en chistes de buena ley, sin astrakán ni retruécanos, hacen de «Juanilla la Perchelera» un sainete limpio, muy estimable y merecedor, por tanto, del aplauso, que el público no le regateó, haciendo levantar la cortina al final de todos los cuadros, y con más empeño al final de la obra.

La música, del maestro Alonso, inspirada en motivos populares malagueños, es muy agradable, sirviendo cumplidamente las situaciones musicales que presenta el libro.

La interpretación, excelente, por parte de cuantos intervinieron; pero deben ser citados, ya por el cariño que en sus papeles respectivos pusieron, ya por la gracia de los personajes que representan, la señora Téllez, señorita Matheu y los señores León, Morillo, Frontera y Bejarano, que en la interpretación del «Cumplío» realizó un trabajo muy digno de aplauso.

Sin que se trate de una obra de grandes pretensiones, y sin haber sido precedida de un exagerado reclamo, «Juanilla la Perchelera» conquistó en justicia los aplausos del público.

DON FELIX.

**Por dos pesetas al mes tiene usted un buen periódico, EL LIBERAL, el mejor amigo de su hogar.**

## AVISO

### Compañía Sevillana de Transportes

S. A.

No habiendo asistido el número de accionistas suficiente para que hubiera podido celebrar sesión la Junta general extraordinaria, que fué convocada para el día 5 del actual, se cita nuevamente á los señores accionistas para el día 14 de los corrientes, á las nueve de la noche, en las oficinas de esta Compañía, para la Junta general extraordinaria que se ha de celebrar en tercera convocatoria.

El Consejo de Administración ruega encarecidamente á los señores accionistas que no dejen de asistir á esta Junta general extraordinaria, á fin de que se pueda tomar acuerdos sobre los importantes asuntos indicados en la primera y segunda convocatoria, ó sea, reducción del capital social, con arreglo á lo que se propuso en la última Junta general ordinaria, y dar cuenta de los informes emitidos por varios señores letrados sobre los aumentos de capital acordados en anteriores Juntas generales.

Sevilla 9 de Diciembre de 1925.—El presidente del Consejo de Administración, *Isidoro Roldán y Aguilar.*

## Los Bancorristas

Según nos manifiestan Los Bancorristas, Sociedad cooperativa de casas baratas, ayer fué firmada la escritura de compra-venta de los terrenos ofrecidos por el Patronato municipal de Casas Baratas con destino á la construcción de una barriada de viviendas unifamiliares para cada uno de sus asociados.

Dichos asociados desean expresar públicamente su agradecimiento sincero hacia los señores Vázquez Armero, Mateos Silva y Balbuena, presidente, secretario accidental y arquitecto, respectivamente, de dicho Patronato, por las atenciones é interés en facilitarles la plena propiedad de aquellos terrenos en los cuales aspiran á labrar sus casas modestas buen número de empleados y obreros.


**Serrano y Miralles**

Realiza un gran surtido de pañería y todos sus artículos, por traslado establecimiento calles Francos y Villegas á Cuesta del Rosario, 20.

**¿Quién vende barato? Para paraguas e impermeables Idigoras, Sierpes. 57**

**"EL ISTMO" Cafés "La Corona"**
los mejores, 10, 11 y 12 ptas. el kilo. PROVEEDOR DE LA REAL CASA CORDOBA, 4 y 6


## Radio Club Sevillano

### E. A. J. 5.--357 metros

Programa del radio concierto para hoy jueves 10:

A las nueve de la noche.—Cotizaciones de Bolsa y mercados.

Por la orquestina de la Estación: Qué tonta semos (schotis), Padilla.

Por el trío Hispalense: Vals perpetuelle, Rossi.

Número de violín y piano por los señores Infantes y Pantión:

Por el quinteto Radio: La Tempranica (selección), Jiménez.

Por el trío Hispalense: El señor Joaquín (Alborada), Caballero, y Roland (obertura), Marylis.

A las diez.—Boletín de noticias y boletín meteorológico y pronóstico del tiempo.

Por el quinteto Radio: El tambor de Granaderos (selección), Chapí.

Número de piano por el profesor señor Pantión.

Por el trío Hispalense: Romance (L'amour masqué), Messeger, y Fandanguillo de Córdoba, Legaza.

Por la orquestina de la Estación: Wispering (fox), Worsley.


**Botas para caballero**
DE OSCARIA, COSIDAS, CLASE SUPERIOR
**á 13 y 15 pesetas**
ALFALFA, 10 (esquina Candilejo).

**Latas petroleras usadas**
SE VENDEN.—APARTADO, 561. MADRID


## EL DIA

### 10 de Diciembre

Santos de hoy.—Nuestra Señora del Loreto y San Hermógenes, mártir.

El día dura nueve horas y veintidós minutos.

Cuarto menguante.

Las horas de las mareas en el puerto de Sevilla son las siguientes:

Pleamares: mañana, 1,34; tarde, 2,9.

Bajamares: mañana, 8,1; tarde, 8,34.

Predicciones astrológicas.—Los nacidos en este día llevarán una existencia llena de obstáculos.


**Sucesor de HIJOS DE VICENTE ROMERO VILLARREAL. Vinos manzanilla. SANLUCAR DE BARRAMEDA.**

Se desean representantes en la plaza de Sevilla y pueblos importantes de su provincia. Inútil dirigirse sin buenas referencias.

**Conviene á sus intereses**
antes de comprar el traje que necesite visitar la
**Gran Sastrería Española**
y ver los que por cien pesetas confecciona á medida, con perfección y elegancia.
**Gran Capitán, 18**


## NOTICIAS

Al hacer la liquidación de la corrida dada últimamente á beneficio de la Cruz Roja, el gerente de la Empresa de la Plaza de Toros de Sevilla, don José Salgueiro, ha tenido la generosidad de renunciar á los derechos de arriendo de la plaza, que suponen una cantidad de gran importancia.

S. A. R. la infanta doña Luisa hizo presente al señor Salgueiro su personal agradecimiento y el de toda la Asamblea de la Cruz Roja, por este rasgo de desinterés que tanto honra á dicho señor y á la Empresa que representa.

— × —


**MASCOTAS**
LAS DE MODA LAS VENDE
**RIVERA**
A 12 Y 15 PESETAS
Recibidas las de pelo NUTRIA, legítimo, á pesetas 30.


— × —

El pasado día 7 tuvo lugar la boda de la bella y simpática señorita Balbina Jiménez Bernal con nuestro estimado amigo don Angel García Espejo.

Los nuevos esposos salieron en viaje de novios para varias capitales. Deseámosle una eterna luna de miel.

— × —


**Dr. Arana** Oculista, Sagasta, 23. 11 á 3. Económica 6 á 8.


— × —

En el expreso de ayer regresó de Madrid, acompañado de su distinguida esposa é hijos, nuestro redactor científico doctor Puelles.

— × —


**Nouvel Hotel** RESTAURANT BARCELONA:
El más céntrico, entre Ramblas y Plaza de Cataluña :: De primer orden
Todo confort moderno.
Pensión completa, desde 16 pesetas.
DIRECCION Telegráfica Telefónica **"Nouvel"**


— × —

Ha tomado posesión, en propiedad, de la plaza de médico titular de Almonte el joven facultativo don José María Monsalves. Nuestra enhorabuena.

— × —

**Dr. ZBIKOWSKI.—OCULISTA**
Se trasladó: Alfonso XII, 42

— × —

El «Boletín Oficial» del día 5 del corriente inserta un edicto de la Alcaldía anunciando hallarse de manifiesto en la Secretaría municipal, para oir reclamaciones, durante un plazo que termina el próximo día 18, el exepediente relativo á la subasta del servicio de limpieza pública.

— × —


**El Constructor**
Suscripción, 10 pesetas año.
Pidan número de muestra.
Plaza de A. López, 15. Barcelona.


— × —


**Dr. Gahona** Enfermedades urinarias. San Vicente, 6.


— × —

Ayer hizo su primera comunión, en el colegio de Carmelitas de calle Pozo, la monísima niña Carmelita Cardoso, hija del industrial de esta plaza y querido amigo nuestro don José Cardoso.

— × —


**Dos mil abrigos**
pura lana, de todos los tamaños y para todos los gustos, á ocho pesetas, los de veinte.
Sólo los venden los almacenes Ramírez y Moreno, Lineros, 14 al 18.


— × —

Tras penosa enfermedad, sufrida con cristiana resignación, ha fallecido á la avanzada de edad de setenta y dos años, la respetable señora doña Dolores Rodríguez Vargas, viuda de Carretero, madre de nuestro querido amigo el culto literato y notable poeta don Adolfo Carretero Rodríguez.

A éste y á su estimada familia, testimoniamos nuestro sincero pesar por tan dolorosa pérdida.

— × —


**Desinfectante "Sanitas" cura la roña.**


— × —

El día de la Purísima vistió las galas de mujer la simpática señorita Concepción del Pueyo y López, hija de nuestro estimado amigo don Eugenio del Pueyo y Rodríguez.

— × —


**PECHO : VENEREO : SIFILIS**
Dr. CRIVELL :: Pópulo, 24 :: De 1 a 4


— × —

En el expreso de anoche marchó á Madrid, acompañado de su distinguida señora, don Horacio Torres Serna.


**MAIZ**
AMARILLO DEL PLATA
36 pesetas los 100 kilos, con saco, en el muelle.
TRASTAMARA, 17.
MONASTERIO, BLANCO Y C.ª

**Rapson** (Neumático inglés) Contra reventones y pinchazos


## LETRAS DE LUTO

Ayer se verificó en la parroquia del Sagrario solemne funeral por el alma del que fué distinguido abogado de este ilustre Colegio don Adolfo Lama Collado, hijo del reputado jurisconsulto don Adolfo Lama Pérez.

Al acto asistió numerosísima concurrencia, que testimonió á la familia doliente el sincero pesar producido por la muerte del finado.

También concurrieron Comisiones del Ayuntamiento, la Diputación, Ateneo, Colegios de Abogados, Notarios y Procuradoes, del Círculo Mercantil y Cámara de la Propiedad.

Reiteramos á la señora viuda, hijos y distinguida familia de Lama, nuestro más profundo sentimiento de pésame.


**UROSOLVINA**, poderoso disolvente del ácido úrico y antiséptico vésico renal, preparado por el Laboratorio Ibero, ha sido ensayada con insuperable éxito por los más eminentes médicos de España.

Para relojes y fornituras para los mismos,
**Bazar Internacional**
O'DONNELL, 34.

Si quiere usted comer bien, haga sus compras en esta casa.
Especialidad en chacina.
**La Flor de la Sierra**
O'DONNELL, 6.

**La bujía K. L. G.**
ES LA MEJOR
Mica especial.
Rendimiento perfecto.
Limpieza fácil.
Bujía sencilla, sólida y práctica.
Representación exclusiva:
**OLABOUR, S. A.**
MADRID: Reina 35, y 37.
Bilbao: Gran Vía, 46.
San Sebastián: Av. Libertad, 12.
Santander: Paseo Pereda, 28.
Agente en Sevilla:
**Juan A. Marvizón**
San Vicente, 79


## INDICADOR ECONOMICO

:: Cada palabra diez céntimos por día. --- Pago anticipado ::

### MEDICOS

**Venéreo, sífilis, males** secretos, matriz, piel. Doctor Oñate, especialista. — Mata, 14.

**Doctor Castells Especialista** piel, sífilis, venéreo. Zaragoza, 15. Consulta económica de 7 á 8 tarde.

**Viola, óptico académico,** Carpio, 6, sirve con garantía las fórmulas de cristales de los señores médicos.

**Tratamiento del cáncer** por procedimiento especial. Guadalquivir, 2.

### ESPECIALIDADES

**Para las canas nada mejor** Agua Triunfal Progresiva, 6 ptas. frasco.

**Calenturas, desaparecen** tomando Elixir Dr. Rubinat. Depósito, Farmacia Montesión, Feria, 31.

**Optico**

**Conserve su vista utilizando** cristales del óptico académico Viola, Carpio 6.

### ARRIENDOS

**Almacenes. — Se arriendan** detrás de La Trinidad. —Viuda de Holgado.

**Arriéndanse Menéndez** Pelayo, 4, por calle Rastro, dos magníficos pisos seis habitaciones. Razón, llave, Rastro, 14.

**Se arrienda principal.** Sierpes, 9, para negocio.

**Cuadra con habitación y** pajar, almacenes para autos, 30 pesetas mensuales. Vendo parcelas á plazos, desde diez pesetas semanales. Manuel Arellano, 8, Triana.

**Se arrienda almacén de** 300 metros, con vivienda, en Campo Mártires, 8. Informes, Moratín, 8.

**Habitación amueblada,** caballero en familia. Alonso Sabio, 3.

**Arriéndase en Camas,** calle Sevilla, 6, casa, bajo, principal. Llave junto.

**Arriéndase casa con mil** metros de tierra en la Vega de Triana. Razón, San Andrés, 8.

**Se arrienda suntuoso local** barrio León, con 700 metros, dos pisos. Alameda, 42.

**Arriendo locales Hernando** Colón, 6; Batehojas, 9, y pisos espaciosos Arrebolera, 10. Razón: San Pablo, 36.

**Habitación amueblada,** cocina. Razón, puesto cerillos calle Manteros.

**Cedo habitaciones amuebladas,** Marqués Tablantes, 28.

**Se arriendan pisos barrio** León, Alameda, 42.

**Arriéndase casa Federico** Rubio, 6. Puede verse de 4 á 5.

**Habitación amueblada,** caballero en familia, Mateos Gago, 16.

**Habitaciones amuebladas,** Castellar, 28.

**Habitaciones amuebladas,** Gallos, 26.

**Se arrienda chalet en Tabladilla,** siete habitaciones, tranvía á la puerta, renta módica. Razón, Bustos Tavera, 13.

**Habitación amueblada,** Clavellina, 8.

**Se arriendan locales Becas** 9, Alameda, 42.

**Arriéndase buen piso,** cuarto baño, Calatrava, 20.

**Habitaciones amuebladas,** Gravina, 38.

**Arriéndase local amplio** para cualquier industria, calle Amargura, 14, tienda.

**Almacenes, garage, cocheras.** Alfonso XII, 26.

### VENTAS

**Registradora National.—** Rodrigo Caro, 19.

**Carroza con toldo, San** Vicente, 75.

**Mostrador tapa mármol,** cajones, mampara 16 metros, detrás La Trinidad, Viuda de Holgado.

**Portajes y herrajes de** derribo. Torrejón, 28.

**Cajas envases de automóviles** se venden. Avenida de Miraflores, 15.

**Se venden casas Azafrán,** 21 y 32. Alameda, 42.

**Se venden casas barrio** León, Alameda, 42.

**Se venden sobre 5.000** metros de vegueta de hormigón, Alameda, 42.

**Se vende verde, á dos** pesetas quintal. Huerta de San Pagés (Burón).

**Barrio León se venden** parcelas, á pagar en cuatro años

**Milord cupé francés se**minuevo, guarniciones y mantas de agua, Pedro Niño, 5.

**Eucaliptos, 150 pesetas** millar, sobre vagón, José Ortega, Ave María, 29. — Dos Hermanas.

**Vendo imprenta, máquinas,** Cardenal Cervantes. 12.

**Para comprar preservativos** goma irrompibles dirigirse siempre San Eloy, 30, La Inglesa.

### OFERTAS

**Mudanzas: General Polavieja.**

**Peletería Reyes. Curtidos** y arreglos. Plaza San Fernando, 3.

**Por ausentarme traspaso** fonda céntrica acreditada. Méndez Núñez, 10.

**Caballero extranjero quiere** una habitación, con comidas, en una casa tranquila no cerca á la Catedral. Escriban Kornfield, Abades, 37.

**Local se desea para exposición,** oficinas y almacenes sitio muy céntrico. Dirijanse proposiciones Apartado 107.

**Mudanzas: Soto. O'Donnell,** 25.

EL LUBRIFICANTE IDEAL
Y PERFECTO PARA AUTOMÓVILES, CAMIONES, TRACTORES
AVIACIÓN, ETCÉTERA, ETC.


**Puerta de cristales,** Aranjuez, 3.

**Material de confitería y** máquinas de hacer caramelos, Castilla, 82.

**Vendo bicicleta seminueva** B S A, Bécquer, 21.

**Véndense, por traslado,** varios muebles. Aduana, 38, principal.

**Antigüedades, trajes toreros** y muebles. Feria, 23. Velasco.

**Fotografía. 3 carnets, 1** pta. Centro Ampliaciones, garantizadas. Regina, 34.

**Barrio León se venden** parcelas á pagar en cuatro años.

**De ocasión. Se vende un** Ford con licencia en parada matrícula alta, y una bicicleta. Razón, San Julián, 34.

**Vendo equipo infantería** baratísimo. Rodrigo Triana, 13.

**Cajas madera vacías vende** El Siglo.

**Impermeables goma rotos,** despegados, arréglanse como de fábrica, Teodosio, 103.

**Peluquería femenina,** O,Donnell, 18, principal. Pelado Garzón, Colón. Peinado ondulado. Sírvese también domicilio.

**0,25 afeitado con arreglo** cuello, con sucursales, 50 oficiales. Peluquería Leal. Central, Tarifa, 10. Probad nuevamente. Admítense ayudantías aun militares, facilítansele herramientas.

**Carmen Serrano, manicura** á domicilio, Relator, 15.

**Ofrécese para compañía** viuda sola, Carmen García. Amor de Dios, 11.

**Traspaso fonda muy céntrica.** Razón, Almirantazgo, 4.

**Joven instruido desea** colocación Escribid esta Admón., iniciales P. P.

**Traspaso local ó establecimiento** bebidas, Luca de Tena, 6.

**Taquigrafía, enseñanza** completa y breve, demostración alumnas terminadas, y de Francés y correspondencia comercial franco-española, para señoritas, Pascual Gayangos, 9.

**Matrimonio sin hijos desea** colocación portería ó análogo. Razón, Conde Tójar, 1.

**Traspaso comercio de** abacería y coloniales acreditado, calle Real (Burguillos, Sevilla). Detalles, Miguel Sánchez, Murillo, 8. Sevilla.

**Ofrécese chofer mecánico** para conducir cualquier clase de marcas, sea por la población ó para el campo, comprometiéndose hacer todas cuantas reparaciones se le originen, habiendo trabajado varios años en América y Madrid. Razón: Conde de Benomar 18 (antes Aires).

**Contable ofrécese horas** disponibles ó lecciones contabilidad, francés, inglés, traducciones. Montes Sierra, 2-2.º, 3.º izquierda. «Yadaví».

**Vuélvense trajes y abrigos,** precios económicos. Castilla, 49, Triana.

### DEMANDAS

**Falta zagalón carpintero,** tapicero, Cardenal Sanz y Forés, detrás Palacio Arzobispal.

**Maestro jabonero para** fábrica de Madrid se desea. Indispensable no beba. Razón: Hotel Betis.

**Representante vino país** para colocación marca champagne. Razón, Amparo, 20.

### COMPRAS

**Se compra cristal roto,** blanco, limpio y lavado, á seis céntimos kilo, por partidas mayores de 100 kilos, en Avenida de Miraflores, 26.

**Se compraría partida** chapas onduladas, Alameda, 42.

### HUESPEDES

**Casa viajeros Santa Ana,** 23. Precios económicos.

**Huéspedes, trato esmerado,** Mateos Gago, 45.

**Estables, magníficas habitaciones,** precios económicos. Alcázares, 35.

**Huéspedes, Argote Molina,** 43.

**Huéspedes, admítense en** familia, Abades, 37.

### PERDIDAS

**Perra foxterrier blanca,** manchas negras, atiende «Quica». Gratificarán, Tarifa, 3.

**Perrilla rabona negra,** pecho blanco, atiende por «Nori», extraviada próximo Alcalá Guadaira. Gratificarán diez pesetas entregándola Venta Pelay Correa, carretera Alcalá Sevilla.


**Sillas comedor haya**
muy fuertes, á 6 pesetas.
Toda clase de muebles, baratísimos.
ALONSO EL SABIO, 18.

**SU HERNIA**
por voluminosa y antigua que sea puede sostenerse perfectamente y sin molestias con aparatos especiales construídos para cada caso por el técnico ortopédico Pedro Jiménez.
Talleres y despacho, Alvarez Quintero, 58, Sevilla.

**Se venden pinos**
de la Dehesa de Gatos, término de Villamanrique de la Condesa.
Informarán, Reyes Católicos, 25.


## Núm. 25.385

Por un error en la Administración de Loterías, queda anulado el número 25.385, y en su lugar se juega el número 25.895. Lo que se advierte al público para evitar responsabilidades y lo pueda canjear.

«El Rinconcillo», Gerona, 32, y Alhóndiga, 4.


**Fábrica de jabón**
Se traspasaría fábrica de jabón ó se admitiría maestro jabonero entendido en todas las operaciones de esa industria. Dirigirse por escrito á este periódico, J. H.

**Francisco García de Velasco**
Cosechero, almacenista y exportador de vinos manzanillas y amontillados. Sanlúcar de Barrameda (Cádiz).
Deseo representantes para Huelva y pueblos de su provincia; Utrera, Morón y demás pueblos de la provincia de Sevilla. Inútil dirigirse sin buenas referencias.

RAYOS X-Enfermedades-RAYOS X del estómago é intestinos
**DR. CAMILO MURILLO**
Bailén, 17. Consulta á las 3. Tel. 767

Pidan los detalles que le interesen al agente oficial del
Ford
**JAVIER MOLINA**
Trajano, 16.---Sevilla


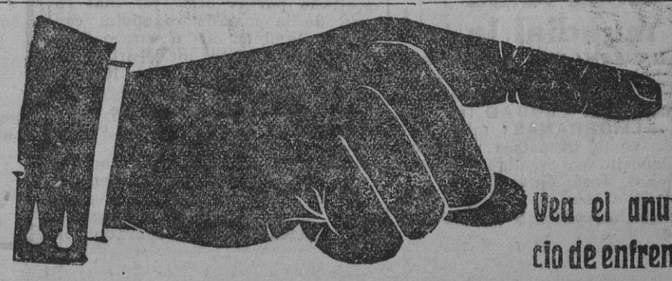

Vea el anuncio de enfrente

# Un medio de transporte adecuado á la época

La vida moderna, con su precipitación y sus exigencias, obliga al comercio a desenvolverse con medios adecuados a la época. Pasó ya la hora de los carros de mulas, lentos e insuficientes. Las necesidades de hoy son otras y otros tienen que ser los medios de transportes.

El Camión FORD, de tipo mejorado, ofrece, además de sus bien conocidas características de

SEGURIDAD - RESISTENCIA - ECONOMIA Y DURACION

**Nuevos neumáticos gigantes de 30 por 5**

en las ruedas traseras, con más capacidad para resistir grandes pesos.

**Dos velocidades 25 y 35 kilómetros por hora**

**Freno de transmisión reforzado**

Pedid una demostración al agente FORD en su localidad

**Precio: 3.980 Pesetas. Fábrica, Barcelona**

Ford Motor Company
S.A.E.
BARCELONA

**LOS ACEITES**
Precios de ayer en el mercado
De 22,25 pesetas á 22,50 y de 20,00 á 21,25 pesetas la arroba

# El Liberal

SEVILLA 10 —INFORMACION TELEFONICA Y TELEGRAFICA DE LA MAÑANA

**LA BOLSA**
Cambios del 9 de Diciembre de 1925
Francos, 26,50.-Libras, 34,04.-
Dólares, 7,02.--Liras, 00,00.-
Escudos, 0,00.-Belgas, 31,95.

## NOTICIAS DE ESPAÑA Y EXTRANJERO

**CONFERENCIAS TELEGRÁFICAS Y TELEFÓNICAS CON NUESTROS CORRESPONSALES**

# La declaración ministerial del nuevo Gobierno

## El Gobierno. que ocupa en política una posición central ó de equilibrio, tendrá amplias orientaciones en todo lo que signifique progreso moderno. pero firmemente decidido á ejercer la dictadura que exije el saneamiento de la política española.

## El problema militar en Marruecos estará resuelto en la próxima Primavera

Madrid 10 (2 m.)

En la Oficina de Información de la Presidencia facilitaron esta madrugada la declaración ministerial del nuevo Gobierno, que copiada literalmente dice:

«Sería muy difícil, y estaría en abierta contradicción con la propia esencia del Gobierno, una declaración política, en lo que esta palabra tiene de abstracto y vaguedad, ya que como derivado de la Unión Patriótica se fijó un plan inmediato esencialmente administrativo y un objetivo mediato á realizar en plazo más ó menos corto, cual es el restablecimiento de la normalidad política en España.

Y en tanto esto se cumple, el Gobierno considera ineludible un deber, que ya se ha reconocido en otro documento oficial, mantener el orden y el principio de autoridad por procedimientos excepcionales, como requiere un período que bien puede llamarse constituyente.

Tanto el plan inmediato de Gobierno, como el otro mediato de volver á la normalidad política, una vez fortalecidos aquellos principios que deben ser su base, el Gobierno no rechaza, antes al contrario, acoge la idea de encomendar á los Centros y organismos adecuados, y de carácter al mismo tiempo oficial é instructivo, el estudio abstracto de leyes, sirviendo así de valiosísimos informadores y asesorando a los gobernantes, y acaso estos informes sean luego base ó ponencias para una completa reforma de la legislación, pero sin que pueda aventurarse todavía qué órgano será el llamado á dar forma y fuerza legal á los textos que resulten de esos estudios.

Como la Unión Patriótica es una Liga ó Agrupación de ciudadanos, cuyo credo ha unido á muchas voluntades ó inteligencias de procedencia heterogénea, no es contraria á que durante su vida gubernamental se formulen idearios ó se concreten programas en otros sectores políticos, siempre que para su propaganda no se perturbe la vida pública con la exaltación de pasiones y turbios ideales, pues el concepto de la política moderna excluye todo lo que significa peligro para la nación ó dictadura anárquica, aceptando sólo aquello que sea nacido de la serena reflexión, del estudio en conciencia y de la honradez ciudadana.

Si esos programas é idearios conquistan adhesiones en la opinión, se habrá preparado racional y lógicamente el tránsito para el advenimiento del sucesor del actual Gobierno, ya que éste, claro está, no ha pensado en ser eterno ni ha de prolongar su vida un instante más que el tiempo que le asista la propia confianza y la confianza pública, que siempre hay punto de referencia para contrastarla, y la del Rey, que es quien tiene la facultad de separar y designar á sus ministros.

En estos tiempos no valen argucias ni habilidades, pues la opinión sensata, que es por fortuna la más numerosa en España, sólo pide honradez y claridad, y ve de modo diáfano que en el momento presente el Gobierno nombrado por el Rey—dadas las circunstancias actuales y para el fin que se ha propuesto—ha de atemperar su conducta á las normas inflexibles y austeras, sin que esto excluya la adopción de resoluciones progresivas y democráticas en materia económica y social, que en su punto de partida de nuestra legislación tuvieron por iniciadores á hombres procedentes de sectores de derechas, lo que sirve á probar que esas resoluciones son garantías del orden, cuando responden á un anhelo legítimo y las avala la justicia, pues mantiene intacta la confianza del ciudadano en el patriotismo é impide abusos y extralimitaciones.

La sensibilidad del gobernante ha de rechazar las presiones alentadas por las predicaciones revolucionarias, como también ha de vencer la resistencia ordinaria ó el egoísmo de las clases que se opongan al progreso ó á la armonía social.

Quedamos, pues, en que el Gobierno, como la Unión Patriótica, ocupan en política una posición central ó de equilibrio con amplias orientaciones en todo lo que signifique progreso moderno; pero firmemente decidido á ejercer la dictadura que exije el saneamiento de la política española, y que el mundo entero va reconociendo como una necesidad en todos los pueblos donde el abuso ó la mala interpretación del concepto de libertad acarreó la desorganización y socavó el imperio de la ley.

Todos encontraron en el Gobierno la firme decisión de defender á España contra la carroña que la devoraba y contra los peligros de contagio de esa enfermedad virulenta y exacerbada que amenaza al mundo de descomposición.

En todo caso, como el Gobierno ha de ser muy poco político, su carácter en este sentido, es sin duda alguna lo que menos importa al pueblo español, que sólo espera de este período transitorio, autoridad, dignidad y acierto en resolver los problemas inaplazables.

No obstante su favorable encauzamiento, el problema de Marruecos seguirá mereciendo gran atención y el Gobierno continuará la política del Directorio, conservando y afirmando el enlace con Francia, que siempre debió existir, y que ahora se desenvuelve con cordialidad y eficacia para la ejecución de la obra común, y mantener el firme propósito de apagar el foco de rebeldía que sostiene en el Rif el estado de turbulencia y perturbación iniciada en Junio del año 1921.

El sistema más seguro para economizar celosísimamente sangre y dinero será, sin duda alguna, no dar por perdidos los esfuerzos hechos, sino, al contrario, aprovecharlos con intensísima gestión, á fin de lograr el objetivo, que consiste en llevar la paz á la zona de nuestro protectorado, en el desarme de las cabilas, aunque esto requiera actuación militar, que el país, convencido de la necesidad de realizarlo, verá tranquilo y con ánimo fuerte.

Desea el Gobierno que el pueblo participe de sus esperanzas, y por eso no tiene por qué ocultar que cree en la resolución del problema marroquí en su aspecto militar al final de la próxima primavera, y esto sin necesidad de apelar á medios extraordinarios, pues no obstante la importante repatriación que en estos momentos se realiza, conserva en Marruecos elementos—que no sería discreto decir la cifra—, pero que son suficientes para atender á cuantas contingencias puedan presentarse.

Paralelamente, una organización civil y económica marcadamente jalifiana, será base para poder desenvolver nuestra actuación, cada día más numerosa.

El Gobierno se propone acometer con un criterio muy radical la reorganización de todos los servicios á base de la reducción y economías en el personal, al que ha de exigírsele el máximo rendimiento de trabajo, compensándole en lo posible con ventajas económicas.

Los días que quedan del mes de Diciembre los dedicarán los ministros, sin perjuicio de la resolución de cuantos asuntos sean apremiantes ó urgentes para la marcha normal de la vida del país, á preparar los órganos de trabajo que han de servir al desarrollo de los planes de reorganización de los servicios y reconstitución é incremento de la vida nacional, y en consecuencia, el público no ha de esperar noticias sensacionales ni anticipos de reformas.

Este período de preparación se considera indispensable para poder presentar en el primer semestre del año venidero toda la labor orgánica y económica que se concretará en los presupuestos del Estado á regir el día 1 de Julio.

Nadie tendrá por larga la espera si para esa fecha quedan definidas con firmeza las normas de la organización nacional que regirá desde ese momento.

Toda otra declaración que no sea la definición política del Gobierno, y concretada ya en el primer párrafo de esta nota, de la relativa á Marruecos, tratado en los segundos, y la expresión de propósitos hecha en los últimos, puede juzgarse prematura é innecesaria, pues dentro de unas semanas acaso pueda concretar el Gobierno la orientación que se propone dar á sus trabajos, una vez reconocidos y aprobados por el Consejo; pero sí conviene afirmar nuevamente que el Gobierno ha de dar celosísima defensa del crédito público y, por tanto, de la firmeza y estabilidad de la moneda y del crédito, tanto oficial como industrial, adscritos á la economía nacional.

La medida tomada por el Directorio en defensa de la agricultura, será seguida de otras relativas á la medida ó peso en los artículos de primera necesidad y en el posible mantenimiento de moderados precios dentro de la carestía mundial, habiendo encontrado el Gobierno en el país un estado de normalidad, obra de la atención y diligencia con que el Directorio Militar intervino en todas las necesidades del pueblo español, sujeto como todos los pueblos del mundo en el momento presente á las convulsiones sociales, económicas y políticas, acaso en España abortadas ó muy detenidas por el acto de 13 de Septiembre de 1923.

Las reformas financieras se harán públicas con la antelación debida, para que sean obra nacional.

Después de estas declaraciones, sólo puede restar al nuevo Gobierno poner su confianza en el buen espíritu público y en la honradez y buena voluntad de sus propósitos, ajenos á toda ambición y limpios de intrigas, como el país entero ha reconocido al acogerlo con afecto y esperanza.

No es el instinto de propia conservación, sino el claro é ineludible deber de defender la vida del Estado lo que dictará al Gobierno las sanciones que exigen las circunstancias.»

# Ha fallecido el jefe del partido socialista español, don Pablo Iglesias

## Al conocer la noticia, miles de obreros acuden á la Casa del Pueblo, donde se celebra una reunión

Madrid 9 (11-30 n.)

Esta tarde, á las seis y media, ha fallecido el jefe del partido socialista español, Pablo Iglesias.

La noticia, al ser conocida, ha causado viva impresión, sobre todo, entre el elemento obrero.

Aunque enfermo desde hace tiempo, no se temía un desenlace tan inmediato, si bien en estos últimos días habíase agravado algo.

Hoy, en las primeras horas de la tarde, se acentuó la gravedad, siendo la agonía rapidísima.

Tan pronto como se supo la noticia, acudieron al domicilio de Pablo Iglesias para testimoniar su pesar muchas personas, particularmente obreros, entre los que el duelo es general.

Los periódicos de la noche publican sentidos artículos necrológicos del finado.

El médico que le venía asistiendo ha dicho que en los últimos días la enfermedad que sufría el jefe del partido socialista se complicó con un ataque de uremia, agravando aquélla. Lo comunicó á la familia con la natural reserva, con objeto de que no se alarmase el enfermo al conocer tal complicación.

Al mediar la tarde, Pablo Iglesias perdió el conocimiento, no pudiendo lograr las personas que le asistían que tomase algún alimento.

Al morir, hallábanse al lado de Pablo Iglesias, su esposa y sus íntimos amigos Matías Gómez y Latorre.

Todos los círculos obreros tienen colgaduras negras.

El entierro del finado, que se verificará el viernes, promete constituir una verdadera manifestación de duelo.

A él concurrirán representaciones de todas las sociedades obreras que hay en Madrid y también algunas de que vendrán de provincias.

### REUNION DE LOS JEFES DEL PARTIDO

A las nueve y media de la noche estuvieron en la Casa del Pueblo los señores Besteiro, Fernández Quer, Cordero, Carrillo, y otros significados elementos socialistas.

Don Fernando de los Ríos conferenció con la Directiva, excusando su falta de asistencia á esta reunión.

### CORDERO DIRIGE LA PALABRA A LOS TRABAJADORES

Terminada la reunión, todos los elementos directivos pasaron al salón grande de la Casa del Pueblo, donde se hallaban reunidas las Directivas de las Sociedades obreras, convocadas urgentemente, para tratar de asuntos ajenos á la muerte del jefe.

El señor Cordero les dirigió la palabra, lamentándose de la muerte de Pablo Iglesias y aconsejando á todos la necesidad de continuar la labor del maestro, cuyo recuerdo debe permanecer imborrable en la mente de los que figuran en las filas socialistas.

Agregó que los obreros deberán guardar silencio durante el entierro, para que la manifestación de respeto al finado sea más ostensible.

### LOS OBREROS SOLICITAN PERMISO PARA CELEBRAR UNA MANIFESTACION DE DUELO

En cuanto se tuvo noticia del fallecimiento de Pablo Iglesias, una comisión de obreros de la Casa del Pueblo se dirigió á la Dirección de Seguridad, para solicitar permiso á fin de celebrar una manifestación de duelo.

En dicho Centro les manifestaron que no había inconveniente en acceder á su petición, siempre que fijasen el itinerario á seguir.

### MILLARES DE OBREROS SE CONGREGAN EN LA CASA DEL PUEBLO

La noticia del fallecimiento de Pablo Iglesias se extendió rápidamente por Madrid, acudiendo á la Casa del Pueblo miles de obreros, hasta el extremo de que era tanta la aglomeración, que el Consejo de Administración de dicho Centro colocó un aviso dando cuenta del fallecimiento del jefe y pidiendo á todos guardasen el mayor orden, como prueba de respeto al jefe.

Los focos eléctricos del edificio han sido cubiertos con paños negros.

### EMBALSAMAMIENTO DEL CADAVER

La Junta administrativa de la Casa del Pueblo ha acordado el embalsamamiento del cadáver de Pablo Iglesias y que sea trasladado á dicho Centro, donde estará expuesto hasta el domingo por la mañana.

La familia del finado ha dado la correspondiente autorización.

### UNA NOTA SIMPATICA

Como nota simpática, se señala la de una señorita, elegantemente vestida, que, guardando el incógnito, se presentó en casa del finado para depositar un magnífico ramo de flores en la tumba del maestro.

### EL ENTIERRO

El próximo domingo, á las diez de la mañana, tendrá lugar el entierro, cuyo itinerario será las calles de Piamonte, Barquillo, Alcalá, Plaza de Castelar, Alcalá, Manuel Becerra, hasta el Cementerio civil.

### SEPULTURA PERPETUA

La Federación gráfica del arte de imprimir ha acordado costear una sepultura perpetua para el maestro y su esposa.

### MANIFESTACIONES DEL SEÑOR BESTEIRO

El señor Besteiro, que celebraba diarias entrevistas con Pablo Iglesias, ha manifestado que anteayer estuvo conversando con él gran rato, y que á pesar de ver palpablemente cómo se fatigaba, no quiso abandonarlo por haber observado que su conversación de asuntos obreros le proporcionaba una gran alegría.

Dijo también que las personas que rodeaban al finado no esperaban el fatal desenlace.

Había estado grave tantas veces, que ya se habían acostumbrado á la idea de que la enfermedad le respetaría bastante tiempo.

### EL DOCTOR HUERTAS PROCEDERA AL EMBALSAMAMIENTO DEL CADAVER

A ruegos de la Casa del Pueblo, el doctor Huertas se encargará de proceder al embalsamiento del cadáver.

### TELEGRAMA A SABORIT Y A LA INTERNACIONAL DE TURIN

Al señor Saborit, que se encuentra en París, se le envió un telegrama, dándole la noticia de la muerte del maestro; pero el despacho fué devuelto, diciendo que en la actualidad no se encontraba en aquella capital el ex diputado socialista.

También se han cursado telegramas á la Internacional de Turín y á otras Sociedades obreras.

### ALGUNAS ANECDOTAS DE LA VIDA DEL MAESTRO

Entre las numerosas anécdotas que se cuentan de la vida del maestro, figura una que revela el espíritu de compañerismo que siempre le animó.

Se discutían en el Parlamento las operaciones de Marruecos. Los alrededores del Congreso se hallaban llenos de obreros. La policía dió varias cargas para despejar, y al llegar la noticia al salón de sesiones, Pablo Iglesias se levantó y protestó en tono enérgico del atropello.

La noticia de la protesta de Pablo Iglesias llegó a la calle, y los obreros prorrumpieron en vivas á su jefe, lo que dio motivo á una nueva carga de la Policía.

Una vez terminada la sesión, el maestro fué á salir por la puerta grande del Congreso, aconsejándole los demás diputados que no lo hiciera.

Yo saldré por la puerta—dijo Pablo Iglesias—por donde todos me vean y marcharé con los obreros. El peligro que corran ellos que son mis compañeros, lo correré yo también.

La actitud del jefe socialista calmó los ánimos de los obreros, que ya se hallaban muy exaltados y que á indicaciones de aquél se disolvieron dentro del mayor orden.

Otra de las anécdotas que se refieren del jefe socialista se desarrolló cuando se encontraba en el Hospicio aprendiendo el oficio.

Un día, hallándose trabajando, recibió la noticia de que su madre se hallaba enferma y solicitó autorización de su maestro para ir á verla. Este se la negó, y entonces, el que después había de ser ídolo de los obreros y que entonces era un chiquillo, aprovechó una ocasión para escaparse, aunque lo hizo con tan mala fortuna, que se encontró con su maestro en la calle, el cual, al verle, le reprendió y le dió una tremenda bofetada.

Pablo Iglesias no pudo responder á tan injustificado castigo; pero se fué á su casa y le dijo á su madre que ya sabía lo suficiente para ayudarle á luchar por la vida, y que si no encontraba trabajo arrancaría piedras con los dientes, con tal de no volver al taller donde su dignidad había sido herida.

### EL FINADO TENIA GRAN CONFIANZA EN EL DR. HUERTAS

Desde la muerte del doctor Vera, Pablo Iglesias recurrió al eminente médico don Francisco Huertas. Desde las primeras entrevistas comprendió el enfermo la valía del doctor, y se confió á él de tal forma que bien puede asegurarse que la pericia del señor Huertas ha alargado la vida del maestro algunos meses.

La arterio-esclorisis que padecía, unida á otras dolencias, agravó su estado, que hoy ha tenido tan fatal desenlace.

# Noticias de Madrid

### CONSEJO EN PALACIO

Mañana se celebrará en Palacio el primer Consejo de ministros del actual Gabinete bajo la presidencia del Rey.

### LA REINA Y LA INFANTA DOÑA LUISA CAZAN LIEBRES EN LA VENTA DE LA RUBIA

La Reina Doña Victoria, acompañada de la infanta doña Luisa, de las infantitas y de varias damas de la aristocracia, ha pasado el día corriendo liebres en la Venta de La Rubia.

### LA ASAMBLEA DE LAS CAMARAS DE LA PROPIEDAD URBANA

El infante don Fernando y el ministro del Trabajo marcharán á Barcelona para asistir á la inauguración de la Asamblea de las Cámaras de la Propiedad Urbana.

### AL MINISTERIO DE HACIENDA

El ministro de Hacienda, señor Calvo Sotelo, fué visitado por una Comisión de habilitados de clases pasivas, otra de representantes de la Cámara de la Propiedad Urbana y otras personas, entre ellas los gobernadores civiles de Granada y Avila.

### BANQUETE DE MEDICOS

El ministro de la Gobernación facilitó á los periodistas un telegrama de París dándole cuenta del banquete celebrado en aquella capital por la Unión de Médicos Franco-Ibero-Americanos.

Asistió al banquete el ministro de Marina de Francia y los catedráticos de la Facultad de Medicina de París.

Los comensales eran trescientos, estando representados todos los países latinos.

El doctor español Baudelac pronunció un discurso, que fué muy aplaudido.

### OBSEQUIO AL GOBERNADOR DE MADRID

El gobernador civil de Madrid ha sido obsequiado hoy con un «lunch» por los empleados del Gobierno, por haber sido recompensado por los servicios prestados con la concesión de la cruz de Isabel la Católica.

Ofreció el homenaje el empleado señor Díez y Mas.

### VISITANDO A MARTINEZ ANIDO

El ministro de la Gobernación recibió hoy la visita de los gobernadores civiles de Sevilla, Granada y San Sebastián. A este último le acompañaba el alcalde de dicha capital.

También recibió la visita del director de Bellas Artes, conde de las Infantas, y de una Comisión de concejales del Ayuntamiento de Almadén.

### EL REY ASISTE A UNA MONTERIA EN EL PARDO

Esta tarde ha asistido Don Alfonso á una montería en los montes de El Pardo.

Le acompañaron los infantes don Carlos y don Alfonso de Borbón, el duque de Tarifa, los marqueses de Viana, Villabrágima y Someruelos y los condes de Maceda y Unión de Cuba.

Todos se presentaron en Palacio vestidos para la montería, y almorzaron con el Rey en las habitaciones particulares de este.

Terminado el almuerzo salieron para El Pardo, de donde regresaron á Palacio en las últimas horas de la tarde, para tomar el té.

La montería estaba proyectada desde hace días, pero se había suspendido á causa del mal tiempo reinante.

Ayer, en vista de que el tiempo mejoraba, se revocó la orden de suspensión, acordándose que la montería se celebrase hoy.

### LA COMPAÑIA DEL NORTE SE HA NEGADO A CONCEDER UNA PAGA EXTRAORDINARIA A LOS EMPLEADOS DE LA MISMA

Hoy visitó al ministro de Fomento una Comisión de empleados de la Compañía de los ferrocarriles del Norte, para comunicarle la negativa de la Compañía á la concesión de la paga extraordinaria que habían solicitado.

Alega la Compañía que tal concesión equivaldría á obligar que otras Empresas hicieran cosa análoga con sus empleados, sin hallarse en condiciones económicas para tal desembolso, pues no todas ellas viven con el florecimiento de la del Norte, y además que para realizar dicho acto tenían que contar con la autorización del Gobierno.

Recordaron los comisionados al ministro que hasta 1917 contaban todos los años los empleados con la prima «de buen servicio», equivalente á dos pagas, que percibían por esta época, y que al serle suprimida dicha prima, se les concedió la paga extraordinaria.

El ministro contestó á los ferroviarios que él no podía hacer nada, por ser de la exclusiva competencia de la Compañía el conceder ó no la paga extraordinaria, y que si ésta les era concedida, el Gobierno lo vería con verdadera satisfacción.

Los comisionados abandonaron muy satisfechos el despacho del ministro.

Este, ocúpase actualmente del estudio del asunto del canal y de una modificación que proyecta introducir en el Consejo Superior Ferroviario, que en nada alterará el Estatuto del mismo.

El ministro trabaja con gran actividad, entrando todos los días en su despacho á las ocho de la mañana, en el que permanece hasta las primeras horas de la noche.

¿Desea usted una colocación, traspasar algún negocio ó encontrar algún objeto perdido? No deje de anunciarlo en nuestro «Indicador» por palabras.

# Accidente ferroviario

## Choque entre las estaciones de Quintanilla y Ester.-Muere un maquinista y resultan varios heridos.

Burgos 9 (11-30 n.)

Entre las estaciones de Quintanilla y Ester ha chocado el tren mixto número 32, con una máquina que se encontraba en la vía.

Se sabe que están heridos levemente el fogonero del tren mixto y un viajero.

El maquinista del tren ha desaparecido.

Poco después de ocurrir el choque se echó encima el expreso de Madrid número 1.

Se ignoran las desgracias ocurridas, aunque ha salido un tren de socorro para el lugar del siniestro.

Noticias posteriores confirman el accidente, añadiendo que murió aplastado el maquinista Hilario Ibiza y que el fogonero sufrió la luxación del brazo derecho.

Hay también diez viajeros del mixto heridos, todos leves.

R. I. † P. A.

LA SEÑORA

**D.ª MARIA ASENSIO GOMEZ**

Viuda que fué del señor

D. Fernando Garduño Ortiz

Falleció el día 9 de Diciembre, á los sesenta y cinco años de edad, después de recibir los auxilios espirituales y la bendición de Su Santidad

Sus desconsolados hijos, D. Fernando, D.ª María, D. Antonio y D. Mariano; hijos políticos, D. Angel Navas, D.ª Adela Martín, doña Felisa Navas y D.ª Josefa Martínez; nietos y demás parientes, suplican á sus amistades encomienden su alma á Dios y asistan al transporte de su cadáver hoy 10 de Diciembre, á las once de su mañana, por cuyo favor les vivirán agradecidos.

Vivia: Pagés del Corro, 64.

NO SE REPARTEN ESQUELAS.

R. I. † P. A.

EL SEÑOR

**D. JUAN ANTONIO VALENCIA GALLEGO**

Falleció el día 3 de Diciembre de 1925 en la villa de El Pedroso (Sevilla), á los 33 años de edad, habiendo recibido los Santos Sacramentos y la Bendición Apostólica.

Su desconsolada esposa, doña Catalina Irigoyen Barco; padre, don Juan Valencia Nogales; hermanos don Rafael y Joaquín (ausentes), Cristino, Cristina, Aurora y Jesús (presentes); hermana política, Constancia Laguna de Valencia; sobrina, Cristina Valencia Laguna; padre político, don Fidel Irigoyen; tíos, Rafael y Raimundo Gallego, Mercedes Valencia de Liñán y Emilio Liñán (ausentes); su abuela, doña Eloisa Forcada Limeros; sus tíos, don Rafael y don Enrique Forcada, don Antonio y Encarnación Gallego y Gallego de López, don Antonio López Rivero; hermanos políticos, doña Josefina Irigoyen de Laorden y don Manuel Laorden; Alta Dirección Tenerias Modernas Franco-Españolas y empleados de la misma; primos, demás deudos, amigos y parientes, ruegan á sus amistades encomienden su alma á Dios, por lo que les quedarán eternamente agradecidos.

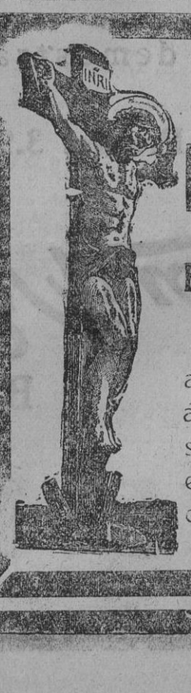

R. I. P. A.

PRIMER ANIVERSARIO

EL SEÑOR

**D. Manuel García López (Maera)**

Matador de Toros

Falleció cristianamente el día 11 de Diciembre de 1924

Su madre, hermano, tíos y demás parientes, ruegan á sus amistades lo encomienden á Dios Nuestro Señor, y asistan a la solemne Misa de Réquiem que, en sufragio de su alma, se ha de celebrar mañana viernes, á las diez de la misma, en la parroquia de Santa Ana, por cuyos actos de caridad cristiana les vivirán eternamente agradecidos.

NO SE REPARTEN ESQUELAS