PUEBLO

Diario del trabajo nacional

Año II.—Núm. 267 ◆◆ Madrid, jueves 24 de abril de 1941 ◆◆◆ Redacción y Administración, Narváez, 72. Teléfono 62600. ◆◆ Precio, 15 céntimos.

¡IMPONGAMOS la solidaridad de los españoles en la miseria y en la abundancia!

HEMEROTECA MUNICIPAL MADRID

VISITA DEL MINISTRO DE R. E. ARGENTINO al Jefe del Estado

FUÉ PRESENTADO A S. E. POR EL PRESIDENTE DE LA JUNTA POLITICA Y MINISTRO DE ASUNTOS EXTERIORES, SR. SERRANO SUÑER

El ministro de Relaciones Exteriores de la Argentina, doctor Ruiz Guiñazú, que hoy ha sido recibido en audiencia por Su Excelencia el Jefe del Estado, después de celebrarse la entrevista. (Foto Cifra.)

A mediodía de hoy se ha celebrado en El Pardo la anunciada entrevista del ministro de Relaciones Exteriores argentino, doctor don Luis Ruiz Guiñazú, con Su Excelencia el Jefe del Estado español.

El ministro argentino llegó a Palacio a las doce y diez, acompañado del embajador de su país, doctor Escobar, y el introductor de embajadores, señor barón de las Torres. En otro coche iban el secretario de la Embajada argentina, señor Aguirre, y el agregado militar de la Embajada, teniente coronel don Antonio Comandés, con el secretario de Protocolo español, señor Maicas. Ya se encontraba en El Pardo el Presidente de la Junta Política y ministro de Asuntos Exteriores, don Ramón Serrano Suñer. A la entrada de Palacio se hallaba una sección de la guardia exterior, formada, como igualmente dentro, por la Guardia Mora. El ministro de Relaciones Exteriores argentino subió al despacho del Caudillo acompañado de las personas antes mencionadas. En el antedespacho fué saludado por el Presidente de la Junta Política y ministro de Asuntos Exteriores, señor Serrano Suñer, y todos entraron a visitar al Jefe del Estado, que se encontraba con el jefe de su Casa Militar, general Moscardó; sus ayudantes, el teniente coronel secretario y el inspector de servicios. Fué presentado el ministro de Relaciones Exteriores argentino al Generalísimo Franco por el señor Serrano Suñer, y una vez hecha la presentación, abandonaron el despacho éste y los demás acompañantes, quedando en entrevista particular Su Excelencia el Jefe del Estado y su ilustre huésped, entrevista que ha terminado a la una y media de la tarde.

El doctor Ruiz Guiñazú, académico del Instituto de España

Durante la sesión celebrada ayer tarde por el Instituto de España, y a propuesta del secretario de la entidad, don Eugenio d'Ors, fué nombrado académico correspondiente el ministro de Relaciones Exteriores de la Argentina, doctor Ruiz Guiñazú.

UN SUPUESTO NECESARIO

Las fiestas que se han celebrado ayer con motivo de la exaltación del libro ponen bien de manifiesto el nivel de cultura que vamos ganando para España y la preocupación que se siente en todo el país por conceder a las tareas del espíritu lo que nuestra guerra y nuestra reorganización nacional nos piden a todos por igual. Acabamos de salir de una contienda en que se jugaba nada menos que el porvenir de la patria. Las dificultades que suscitan los momentos presentes parece que debieran ser causa de temores y desconfianzas. Sin embargo, en plena primavera, al tiempo que en toda España se espera con alborozo la recolección de las cosechas, se celebran con solemnidad fiestas en que se exaltan la meditación silenciosa, el trabajo de investigación en bibliotecas y laboratorios y el afán nobilísimo de que nuestro pueblo se permita el lujo inestimable de cultivar su espíritu, precisamente en días que pudieran despertar inquietudes a los que no hubieran vencido las pruebas durísimas que hemos vencido los españoles.

En los talleres y en los campos se trabaja sin cesar. Todo el pueblo, sin distinción de clases ni ocupaciones, vive entregado a tareas de reconstrucción y de engrandecimiento. Mientras se van perfilando los fines de la guerra y los combatientes, vencidos o vencedores, planean el nuevo modo de vivir europeo, nosotros, los españoles, trabajamos sin tregua y esperamos sin impaciencias que suene nuestra hora. La que pide nuestra acción en el mundo para que España, como ahora hacen otros pueblos, vuelva a recobrar su auténtica fisonomía. No la que conceden tratados o conveniencias, sino la fisonomía natural de nuestro pueblo, la que hemos ido haciendo a lo largo de la historia.

Por eso nos alboroza ver fiestas como las de ayer en días de primavera, cuando los campos están cargados de cosechas, mientras los combatientes, vencedores o vencidos, van perfilando la nueva fisonomía de Europa, que no se completará mientras no se perfile también y para siempre la de España.

Oliveira Salazar hablará el día 28

Los obreros rendirán homenaje al jefe del Gobierno portugués

LISBOA, 24.—Una gran manifestación popular, en la que intervendrán las clases obreras de todo el país: Sindicatos Nacionales, Gremios, Federaciones y Casas Sindicales de Pescadores, se celebrará el próximo lunes, día 28, como acto de adhesión y homenaje a la labor patriótica que viene desarrollando el jefe del Gobierno, doctor Oliveira Salazar. A la gigantesca manifestación asistirán representaciones de toda la nación, para recibir y alojar a las cuales se están ya realizando los oportunos preparativos en Lisboa.

En los círculos políticos se cree que con este motivo el jefe del Gobierno pronunciará un discurso, en el que explicará la significación del acto. (Efe.)

Las tropas del Eje y las griegas firman el armisticio

LOS OFICIALES GRIEGOS CONSERVARAN SUS ESPADAS

SALONICA, 23.—A las 14,45 de hoy se ha efectuado la firma del armisticio entre los delegados de los Altos Mandos alemán e italiano, por una parte, y el comandante jefe griego, por la otra. El acto se celebró en Salónica, después de haber depuesto las armas, sin condiciones, el Ejército del Epiro y de la Macedonia.

La firma del armisticio fué efectuada, en representación del Reich, por el general de Artillería Jodl, y por el lado italiano, por el teniente general Ferrero. Grecia estaba representada por el general Solakoglu, comandante general del Ejército helénico en el Epiro y la Macedonia.

A LAS SEIS DE LA TARDE ENTRO EN VIGOR

Según parece, el Ejército griego mantenía en el Epiro y Macedonia diez o doce divisiones. Con respecto al contenido del armisticio, se cree que los soldados griegos serán licenciados inmediatamente después del final de los combates en las regiones que se mencionan en detalle. Los oficiales helénicos conservarán sus espadas. El armisticio ha entrado en vigor a las seis de la tarde.

Los delegados militares de los tres países se reunieron en una "villa" cercana a Salónica que sirve de Cuartel General al mariscal List, donde también se habían celebrado poco antes las definitivas negociaciones que siguieron hoy al contacto preliminar que se estableció ayer en Larisa y Janina. (Efe.)

Papagos también ha ido a Creta

SOFIA, 24. (S. E. T.)—El diario "Sora" da cuenta de que el jefe supremo de las fuerzas grecobritánicas de Grecia, general Papagos, también ha huído a Creta. Este general ha publicado un breve manifiesto declarando que no ha podido establecer en el Ejército griego la disciplina necesaria para continuar la resistencia. (Efe.)

LONDRES, 24.—Radio Atenas comunica que el Rey Jorge y el Gobierno griego han llegado a Creta. (Efe.)

BUCURESTI, 24. (S. E. T.)—Desde Estambul se informa al periódico "Universul" que los últimos días gran número de personalidades civiles y militares griegas han abandonado la península griega, trasladándose a las islas del mar Egeo. (Efe.)

Orden del día de Mussolini

ROMA, 24.—Mussolini ha dirigido a las fuerzas italianas la siguiente orden del día:

"Combatientes de todas las armas que operan en el frente griego: Tras seis meses de lucha encarnizada el enemigo ha depuesto las armas. La victoria corona vuestros sacrificios, sacrificios que han sido extraordinarios, y una nueva luz de gloria ilumina vuestras banderas. La patria no ha estado nunca tan orgullosa de vosotros y recuerda con emoción a sus hijos heroicos caídos en las batallas de Albania. A vosotros, que los habéis vengado, os expresa la patria su reconocimiento eterno. ¡Viva el Rey! Mussolini." (Efe.)

HUNGRIA, CON EL EJE

Discurso de Bardossy ante las dos Cámaras

BUDAPEST, 24.—Hoy se ha verificado la presentación del nuevo Gobierno a las dos Cámaras del Parlamento húngaro. El presidente del Consejo, Bardossy, pronunció con este motivo un discurso, en el que expresó la gratitud de la nación al Ejército de Hungría por la acción que acaba de realizar este último en sus fronteras meridionales.

Bardossy terminó poniendo de relieve los lazos de profunda amistad que unen a Hungría con Italia y Alemania, y expresó el reconocimiento que Hungría siente por el Führer y el Duce. (Efe.)

Los alemanes penetran en las Termópilas

Nuevo ataque aéreo contra Plymouth

INCESANTE ACCION SOBRE TOBRUK

BERLIN, 24.—Comunicado del Alto Mando de las fuerzas armadas alemanas: "Como ya se anunció, los ataques de las unidades alemanas, lanzados enérgicamente contra el flanco del Ejército griego del Norte, dieron por resultado, a partir del 20 de abril, capitulaciones locales y petición de armisticio dirigidas al 12 Cuerpo de ejército alemán. Una Delegación griega ofreció el 22 de abril, al comandante jefe del 11 ejército italiano, la capitulación en el frente del Epiro. El conjunto de los ejércitos helenos del Epiro y Macedonia, cercados al Norte por las fuerzas italianas y al Este por las alemanas, y separados de sus bases de abastecimiento, depusieron las armas. La capitulación fué concluída entre los Altos Mandos aliados, por una parte, y el comandante jefe griego, de la otra, en Salónica.

En el curso de combates entablados con las retaguardias británicas se ha logrado penetrar en la posición de las Termópilas, que es especialmente ventajosa por la configuración del terreno. Entre Larisa y Lama (Lamia) fueron capturados treinta carros ingleses.

Durante el día de ayer y la noche pasada, nuestra aviación atacó los aeródromos británicos y alcanzó con bombas y fuego de ametralladora a numerosos aparatos que se encontraban sobre tierra. Los cobertizos, barracones y depósitos de municiones resultaron igualmente alcanzados. Un ataque diurno contra las instalaciones portuarias de Harwich obtuvo eficaces resultados. Importantes escuadrillas de bombarderos realizaron durante la noche última, en buenas condiciones de visibilidad, un nuevo ataque contra el puerto de guerra de Plymouth, sobre el que fueron arrojadas numerosas bombas explosivas e incendiarias. Se produjeron incendios en los establecimientos industriales y depósitos que no habían sido afectados por el bombardeo de la noche anterior. A estos resultados hay que añadir las serias destrucciones originadas de una manera especial en los grandes depósitos de combustibles, que comenzaron a arder desde que se arrojaron las primeras bombas. Otro eficaz ataque aéreo se llevó a cabo, durante la misma noche, contra el puerto de guerra de Portsmouth.

Nuestros bombarderos alcanzaron al Sur de Wick a un destructor inglés, que se incendió, y averiaron a dos grandes mercantes que se encontraban al Este de Aberdeen. Los cazas nocturnos derribaron un avión enemigo. Ha proseguido metódicamente la colocación de minas ante los puertos británicos durante el día y la noche.

Aviones ligeros de bombardeo y de bombardeo en picado alemanes e italianos, escoltados por cazas, atacaron ayer repetidamente al enemigo encerrado en Tobruk. Las bombas alcanzaron de lleno sus objetivos, poniendo fuera de combate a los carros, dispersando las columnas motorizadas y originando incendios. En el puerto fueron gravemente averiados los buques que todavía estaban en situación de poder navegar. Uno de ellos se fué a pique.

En combates aéreos, el adversario perdió dos bombarderos Bristol-Blenheim y cuatro cazas Hurricane. Nuestras escuadrillas perdieron ayer un aparato. (Efe.)

DISTINCION A UNA RELIGIOSA BENEMERITA

Esta mañana le fué impuesta la Cruz de Beneficencia a la superiora del Colegio de la Paz, sor María Josefa del Río, por sus meritorios servicios y abnegada labor durante cuarenta y cinco años. Presidió el emocionante acto el presidente de la Diputación, camarada Nieto, y asistió la Centuria de Honor de la Falange.

CIEN OFICIALES JAPONESES SE HAN REUNIDO EN TOKIO

Han tratado de la producción de municiones

TOKIO, 24.—Cien oficiales japoneses procedentes de todas las regiones del Imperio se han reunido en una Conferencia del Ejército, en la que se ha acordado la intensificación de la producción de municiones y material bélico de todas clases. Las reuniones han durado tres días. (Efe.)

Comienza un precipitado reembarco inglés

BERLIN, 24.—Una información oficiosa del frente indica que las tropas británicas y el resto del Ejército griego han perdido el contacto. La mayor parte de las fuerzas inglesas en Grecia se dirigen a los puertos de reembarco, mientras las divisiones australianas y neozelandesas se encargan de proteger su retirada. (Efe.)

Los alemanes persiguen en Grecia a los ingleses

BERLIN, 24.—"Las tropas alemanas que persiguen al enemigo en Grecia—dice una ampliación al parte oficial de guerra—tropiezan a cada paso con las huellas que dejan los ingleses, cuya retirada presenta todos los síntomas de una huida desordenada. Cadáveres de caballos, tanques inutilizados, automóviles incendiados y vehículos de todas clases destruídos llenan las carreteras, donde innumerables muertos abandonados constituyen un testimonio mudo, pero exacto, de la potencia destructora de la aviación del Reich. Los prisioneros británicos y australianos se presentan aún bajo la terrible impresión de los ataques aéreos." (Efe.)

El ministro de Agricultura norteamericano dice que es hora de darse cuenta de la situación mundial

Teme por los mercados de Estados Unidos

NUEVA YORK, 24.—El ministro de Agricultura, Wickward, ha pronunciado en una reunión de agricultores un discurso en el que declaró que "va siendo hora de que los ciudadanos de los Estados Unidos se den cuenta realmente de la fase crítica por que atraviesa la situación mundial". "Si los Estados Unidos —añadió— desean seguir existiendo como gran nación han de actuar como tal. En estos tiempos, las naciones que entierran su cabeza en la arena no duran mucho tiempo." Wickward declaró por último que la importancia de la situación mundial en lo que se refiere a la agricultura es muy considerable, ya que—afirmó—"si el Eje ganara la guerra podríamos despedirnos de nuestros mercados de exportación". (Efe.)

Argentina moderniza su Ejército

El Senado prevé un crédito de 647 millones de pesos

BUENOS AIRES, 24.—El proyecto de ley que prevé un crédito de 647 millones de pesos para la defensa nacional, que ha sido aprobado en sesión secreta por el Senado argentino, había sido aceptado por la Cámara en el mes de julio último. Su finalidad es la de modernizar todo el Ejército y la Aviación. El material será adquirido en un plazo de cinco años, y para su fabricación tendrán preferencia las industrias del país.

Otros dos proyectos, aún no aprobados, prevén la realización de programas análogos para la Marina y las empresas de armamentos.

Fracasa un nuevo intento DE SALIDA DE TOBRUK

CONTINUA LA LUCHA en el sector de Dessie

ROMA, 24. (S. E. T.)—El Cuartel General italiano facilita el siguiente parte:

"Hasta el miércoles, a las dieciocho horas, en que cesaron las hostilidades en el frente del 9.° y 11.° Ejércitos, continuó sin interrupción el avance sobre el territorio griego. En las luchas de los últimos días quedaron fuera de combate 6.000 hombres de nuestras tropas, de ellos unos 400 oficiales, muertos o heridos.

Nuestros aparatos de bombardeo atacaron los barcos anclados en el puerto de Patrás y en la bahía de Milos. En el Mediterráneo Oriental los aviones alemanes alcanzaron de lleno un barco de 8.000 toneladas. La noche del 22 al 23 los aviones alemanes atacaron de nuevo la base naval de La Valeta (Malta), ocasionando estragos e incendios. Fué hundido un destructor.

En Africa Septentrional el enemigo, apoyado por su aviación, intentó de nuevo forzar el cerco, cada vez más estrecho, siendo rechazado y dejando numerosos prisioneros y armas automáticas. Los aviones alemanes e italianos atacaron repetidamente en vuelo de picado el puerto de Tobruk, las instalaciones y los barcos anclados en el mismo. Resultó un barco hundido y otros gravemente averiados. En combate aéreo fueron abatidos seis aviones enemigos.

En Africa Oriental el enemigo continuó sus ataques contra Dessie, rechazados por nuestras tropas. En Mota nuestra artillería contestó a los ataques de la artillería enemiga."

EN EL LEJANO IRAK

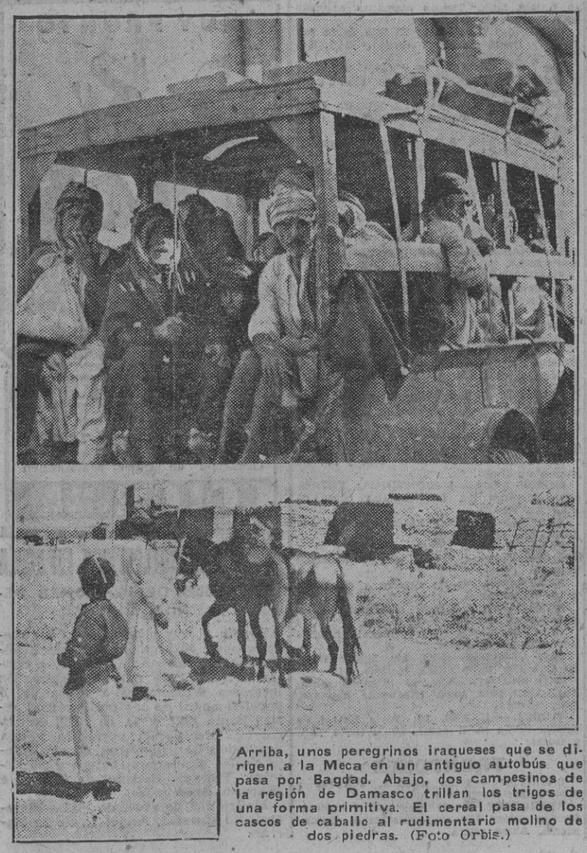

Arriba, unos peregrinos iraqueses que se dirigen a la Meca en un antiguo autobús que pasa por Bagdad. Abajo, dos campesinos de la región de Damasco trillan los trigos de una forma primitiva. El cereal pasa de los cascos de caballo al rudimentario molino de dos piedras. (Foto Orbis.)

Los italianos ocupan varias islas de Grecia

ROMA, 24.—Ha terminado la ocupación de las islas que rodean Curzola con el desembarco en Melada, Giuppana, Mezzo y Calama, el 23 de abril, de varios destacamentos de Infantería de Marina y Camisas Negras. El Mando italiano tomó posesión de las islas en nombre del Rey-Emperador, e izó la bandera italiana. La acción militar, informa la Agencia Stéfani, se verificó sin ningún entorpecimiento. (Efe.)

* * *

ALEJANDRIA, 24.—Los súbditos británicos evacuados de Salónica en vísperas de la entrada de las tropas alemanas han llegado a Egipto, tras un viaje de varios días por mar. Fueron trasladados por tierra hasta El Pireo, donde embarcaron en pequeños vapores de cabotaje. (Efe.)

Mañana entrará en vigor el Pacto rusojaponés

TOKIO, 24.—Oficialmente se anuncia que el Pacto rusojaponés ha sido ratificado por el Consejo de Estado y entrará en vigor mañana. (Efe.)

ARMA INFALIBLE, por Bellón

—Pero ¿no hemos conquistado con gas esta posición?
—¡No, hombre! ¡Nada de eso! Es que durante dos horas les hemos transmitido por los altavoces el disco de "La Parrala"!...

Manifestaciones antibritánicas en localidades griegas

Las baterías de Theos dispararon contra buques ingleses

SALONICA, 24.—En varias localidades griegas se han registrado manifestaciones populares antibritánicas. Las baterías de la isla de Theos abrieron fuego contra dos vapores ingleses, cargados de tropas, que abandonaban las aguas helenas. Uno de los mercantes fué gravemente alcanzado y averiado. Un contratorpedero británico respondió al fuego, pero se alejó rápidamente.

En una localidad de Tesalia, los habitantes dieron muerte a soldados ingleses que habían atentado contra las propiedades de los naturales del país. En Volos, antes de la ocupación de la ciudad por las fuerzas alemanas, se produjeron violentas manifestaciones, mientras los ingleses reembarcaban. Las autoridades inglesas quisieron forzar a los marinos griegos a que condujeran sus barcos a Egipto; pero éstos se negaron a aceptar la orden. (Efe.)

Para la defensa de Birmania

TOKIO, 24.—Según el "Tokio Asahi Shimbun" se ha llegado a la firma de un Acuerdo secreto entre Chung-King y Londres para la defensa común de Birmania. Según el diario han llegado ya a Birmania 2.000 soldados chinos y se trabaja activamente en el acondicionamiento de depósitos para aviones y otro material bélico, mientras que importantes contingentes chinos se encuentran estacionados a lo largo de la frontera común. (Efe.)

El Presidente de la Junta Política inaugura la Exposición del Libro del Movimiento Nacional

El señor Serrano Suñer examinó minuciosamente las instalaciones

El ministro Presidente de la Junta Política, acompañado del secretario de la Cámara Oficial del Libro y del director general de Prensa, examina minuciosamente la Exposición del Libro del Movimiento, inaugurada ayer solemnemente. (Foto Verdugo.)

Patrocinada por la Subsecretaría de Prensa y Propaganda y organizada por la Cámara Oficial del Libro, con ocasión de la Fiesta del Libro, ayer tarde, a las siete, en el Círculo de Bellas Artes se celebró el acto inaugural de la Exposición del Libro del Movimiento Nacional.

El salón de exposiciones se hallaba presidido en su lienzo central por el retrato del Caudillo orlado de laurel. Debajo figuraba la alegoría del vuelo del Generalísimo. En los dos lienzos laterales, los retratos de José Antonio y Calvo Sotelo.

A la entrada se habían colocado gallardetes con las banderas de España y del Movimiento.

Minutos antes de las siete comenzaron a llegar las personalidades que asistieron al acto. En primer lugar llegaron los gobernadores militar y civil accidental, general Sáenz de Buruaga y don Joaquín del Moral, respectivamente; consejeros nacionales Laín Entralgo, conde de Montarco, Giménez Caballero, director general de Prensa, camarada Ercilla; director general de Seguridad, conde de Mayalde; Delegado Nacional de Sindicatos, camarada Gerardo Salvador Merino; Melchor Fernández-Almagro, miembro del Consejo de la Hispanidad; señor Magariños, secretario del mismo organismo; presidente y vicepresidente de la Diputación, camarada Nieto Antúnez, y teniente coronel Almagro, respectivamente; alcalde de Madrid, señor Alcocer; jefe superior de Policía, señor Orbaneja; directores de "A B C" y "Arriba", Directiva del Círculo de Bellas Artes, con su presidente, señor Santamaría; Directiva de la Cámara Oficial del Libro, con su presidente, señor Lencina, y secretario, don Joaquín Calvo Sotelo, y muchas más personalidades.

A las siete y veinticinco llegó el presidente de la Junta Política, don Ramón Serrano Suñer, que fué recibido por todas las autoridades, jerarquías y personalidades.

El señor Serrano Suñer visitó detenidamente la Exposición, interesándose por cuantos libros, Prensa y dibujos españoles están expuestos. Recorrió las Secciones de Guerra Carlista, Miguel Primo de Rivera, Monarquía, República, Historia, anecdotario de la guerra de Marruecos y otras muchas. Principalmente se interesó por el primer número de "Arriba" de la primera época, ejemplar rarísimo, cedido por la Hemeroteca Municipal. Ensalzó "El Diario de una Bandera", escrito por el Caudillo cuando era comandante. Hizo observaciones atinadísimas sobre diversos cuadros.

La visita del señor Serrano Suñer duró cerca de una hora, y tanto a su llegada como a su salida fué objeto de respetuosas muestras de afecto.

Los restos del general Martín Moreno son trasladados a Madrid

MAÑANA, A LAS ONCE, SE EFECTUARA EL SEPELIO

CADIZ, 24.—A las cuatro y media de la madrugada salió para Madrid una furgoneta de Sanidad Militar, enviada por la Capitanía General de Andalucía, conduciendo el cadáver del general Martín Moreno.

A las ocho de la mañana salieron en automóvil con dirección a Madrid la viuda y varios hijos del general, entre ellos, su hija Carmen, que es novicia de la Orden de María Auxiliadora.

El capitán general de la región emprendió el regreso a Sevilla a primera hora de la madrugada.

PREPARATIVOS EN MADRID

El cadáver del general Martín Moreno llegará a Madrid en las primeras horas de la noche de hoy.

Será trasladado al edificio del Alto Estado Mayor, donde ya se ha instalado la capilla ardiente. Velarán los restos todos los generales, jefes y oficiales libres de servicio allí destinados.

La formación en el entierro.—Los honores.

Mañana, a las once, se efectuará el entierro, a cuyo efecto desde las diez y media se encontrarán formados frente al Alto Estado Mayor un batallón del regimiento de Infantería número 1 y una escuadra de sables del regimiento de Caballería número 11, al mando del excelentísimo señor general don Gustavo Urrutia González, que rendirán al cadáver los honores correspondientes a su categoría. Cuando se ponga en marcha la comitiva las fuerzas irán a continuación del acompañamiento del cadáver.

El entierro marchará por las calles de Goya y Velázquez a Alcalá, despidiéndose el duelo en las inmediaciones de la estatua del general Espartero, donde desfilarán las fuerzas ante el cadáver, continuando por la calle de O'Donnell, donde se detendrá el batallón para hacer una descarga con cartuchos de salva, frente al Retiro. A continuación, las fuerzas se retirarán a sus cuarteles. A la puerta del cementerio del Este se encontrará un batallón, que hará una descarga cuando llegue el cadáver y otra descarga en el momento de recibir sepultura, a cuyo efecto se dispondrán en el cementerio las cornetas necesarias para asegurar el enlace. El batallón, después, se retirará a sus cuarteles, una vez que salgan del cementerio las autoridades y Comisiones oficiales.

Al entierro asistirán los generales con mando y Comisiones de los Cuerpos de la guarnición de la misma composición que las que han de recibir el cadáver en el día de hoy.

Velarán al cadáver los jefes del Alto Estado Mayor y los que pertenecieron al antiguo Cuartel General del Generalísimo.

Mañana se celebrarán misas en la capilla ardiente, que ha quedado instalada en la sala contigua a la que era despacho del general.

Mientras el cadáver permanezca en la capilla ardiente le darán guardia una sección de Infantería al mando de un oficial, que establecerá centinelas de honor ante el cadáver, guardia que se relevará periódicamente.

* * *

A las cuatro y cuarto se daba la noticia de que el furgón-camioneta que conduce los restos del general Martín Moreno ha salido de Andújar con dirección a Madrid.

Se espera que la furgoneta que traslada los restos del general Martín Moreno llegue a Madrid de once a doce de esta noche.

Generales con mando y Comisiones de los Cuerpos recibirán el cadáver a la puerta del Alto Estado Mayor.

Para rendir honores militares al cadáver del excelentísimo señor general de división don Francisco Martín Moreno se ha dispuesto que en el día de hoy recibirán el cadáver a la puerta del Alto Estado Mayor, los generales con mando y Comisiones de los Cuerpos de la guarnición, constituídas por el jefe de cada Cuerpo, un capitán y dos subalternos. El cadáver será transportado por la carretera de Andalucía y llegará al Alto Estado Mayor, debiendo telegrafiarse el paso por Ocaña y Aranjuez a los Cuarteles generales y Cuerpos de la guarnición, para que las Comisiones lleguen con tiempo debido para recibir el cadáver.

El doctor Ruiz Guiñazú, visita al Canciller de la Hispanidad

Para devolver la visita al señor canciller de la Hispanidad, estuvo en el palacio de la Cancillería, antiguo edificio del Senado, a las cinco de la tarde de hoy, el ministro de Relaciones Exteriores y Culto de la República Argentina, doctor Ruiz Guiñazú, acompañado del embajador en Madrid de la Argentina, doctor Escobar, el hijo del ministro de Relaciones Exteriores, Alfonso Guiñazú; señor Maicas, secretario de Protocolo del Ministerio de Asuntos Exteriores y el agregado comercial de la Embajada Argentina, señor Rubén.

Fué recibido a la puerta por el secretario del Consejo, señor Magariños, y sus secretarios, acompañándole al despacho del señor canciller, donde le fueron presentados los consejeros de la Cancillería, señores Tovar, Jiménez de Sandoval, Aznar y Castiella. Después de conversar con el canciller se trasladaron al salón de tapices, donde el señor Halcón le hizo entrega, en nombre de la Cancillería, de un ejemplar encuadernado de Bernal Díaz del Castillo: "La conquista de la nueva España", y otro de la obra editada en España del ensayista argentino señor Anzuátegui "Genio y figura de España".

A la salida fué acompañado del señor canciller y demás consejeros. El doctor Ruiz Guiñazú salió altamente complacido de esta visita.

* * *

Desde el Palacio de la Cancillería de la Hispanidad, el ministro de Relaciones Exteriores de la Argentina, doctor Ruiz Guiñazú, se dirigió a la Real Academia de Ciencias Morales y Políticas, de la cual fué nombrado ayer académico correspondiente.

PEOR QUE DUNKERQUE

Dice el corresponsal de Associated Press

NUEVA YORK, 23.—El corresponsal de la Associated Press en el Sureste europeo informa de que la situación de los ingleses en Grecia es peor que la de Dunkerque. Por otra parte, Radio Londres sigue afirmando que las circunstancias son graves. Añade la emisora británica que las tropas inglesas no habían sido enviadas a los Balcanes para ayudar a los servios y a los griegos, sino para crear un frente contra las potencias del Eje. (Efe.)

M.C.D. 2022

VIDA MADRILEÑA

Reorganización de las Delegaciones de Trabajo

El "Boletín Oficial del Estado" publica las disposiciones siguientes:

Jefatura del Estado.—Ley por la que se reorganizan las Delegaciones de Trabajo, que se organizan con jurisdicción regional, con arreglo a la siguiente delimitación provincial: Madrid: Avila, Guadalajara y Cuenca. Barcelona: Tarragona, Lérida y Gerona. Valencia: Alicante y Castellón. Sevilla: Cádiz, Córdoba y Huelva. Bilbao: Santander y San Sebastián. Zaragoza: Huesca y Teruel. Oviedo: León, Coruña: Lugo, Orense y Pontevedra. Málaga: Almería, Granada y Jaén. Valladolid: Palencia, Salamanca y Zamora. Pamplona: Logroño. Toledo: Ciudad Real. Badajoz: Cáceres. Burgos: Segovia y Soria. Murcia: Albacete. Baleares: Canarias. Plazas de soberanía en Marruecos.

Gobernación.—Orden por la que se dictan normas para la legal adquisición de estupefacientes por hospitales, sanatorios y análogos.

Trabajo.—Decreto nombrando director general del Instituto Nacional de la Vivienda a don Federico Mayo Gayarre, director del mismo.

A los mozos del distrito de la Latina

Todos los mozos pertenecientes a los reemplazos de 1936, 1937 y 1938 correspondientes al distrito de la Latina que tengan alegado defecto físico se presentarán a pasar la revisión en la Caja de Recluta de Madrid, número 2, Ramón y Cajal, 5, el día 1 de mayo próximo, y los que se encuentren en las mismas circunstancias de los reemplazos de 1939, 1940 y 1941 harán su presentación el día 3 del citado mes, a las nueve de la mañana, apercibidos que, de no comparecer, serán declarados prófugos.

El Consejo de Investigaciones Científicas celebra mañana la festividad de San Isidoro

PRESIDIRA EL ACTO EL MINISTRO DE EDUCACION NACIONAL

Mañana, a las siete, se celebrará, bajo la presidencia del ministro de Educación Nacional, en el salón de actos del Consejo Superior de Investigaciones Científicas, la primera solemnidad con que este año se conmemora la fiesta de San Isidoro, Patrón del Consejo.

El ingeniero don José Antonio de Artigas, director del Instituto de Ampliación de Estudios e Investigación Industrial, dará una conferencia sobre "La Estadística y la Revolución desde arriba en la enseñanza de nuestra Ciencia", presentando en ella los novísimos progresos de la luz electrónica, que han permitido el redescubrimiento del microscopio.

El domingo, en el Oratorio del Espíritu Santo, el superior de los Padres agustinos celebrará la misa en honor de San Isidoro, interpretando la Orquesta Nacional, bajo la dirección del Padre Otaño, música religiosa de la escuela española.

Regreso del subsecretario de Prensa y Propaganda

Anoche llegó a Madrid, de regreso de su viaje a Bilbao para inaugurar la Exposición flotante del "Cabo de Hornos", el subsecretario de Prensa y Propaganda, camarada Antonio Tovar.

El ministro de Obras Públicas preside un acto de homenaje a Cervantes en el Colegio de San Antón

El de Educación Nacional recorrió los puestos de libros del Consejo de Investigaciones Científicas

La Asociación de Antiguos Alumnos del Real Colegio de San Antón celebró ayer tarde, con motivo de la Fiesta del Libro, una sesión solemne en homenaje a Miguel de Cervantes.

Ocuparon la presidencia del acto el ministro de Obras Públicas, señor Peña; el Padre provincial de los Escolapios, Padre Eusebio Sainz de Miguel, y don Eduardo Marquina.

Primeramente hizo uso de la palabra don Fernando Martínez Serrano. A continuación, el ministro de Obras Públicas, que por ocupaciones inaplazables tuvo que retirarse, recordó los tiempos en que estuvo en el colegio, y elogió la Fiesta del Libro, personificada en la figura prócer de Cervantes.

Seguidamente, don Andrés Ovejero pronunció una conferencia acerca de "El Día del Libro y los días del Libro", y, por último, don Rafael Lainez Alcalá leyó su poema titulado "Nueva letanía a nuestro señor don Quijote".

El ministro de Educación Nacional, señor Ibáñez Martín, acompañado por el secretario general del Consejo Superior de Investigaciones y del jefe de Publicaciones del mismo organismo, recorrió los puestos de libros instalados en puntos céntricos por dicha entidad, recibiendo muestras de simpatía de los compradores y público.

En el teatro María Guerrero, el Teatro Español Universitario dió una representación, organizada por el S. E. U. de Madrid, poniendo en escena la gran obra clásica "La mujer por fuerza", de Tirso de Molina, que fué aplaudida con entusiasmo.

Asistieron las jerarquías del distrito universitario y representaciones nacionales del S. E. U., llenando totalmente el coliseo la concurrencia de camaradas de todas las Delegaciones universitarias.

Regresa a Madrid la delegada nacional de la S. F., Pilar Primo de Rivera

Esta mañana han regresado de su viaje a Salamanca y Medina del Campo la delegada nacional de la Sección Femenina, Pilar Primo de Rivera, y la secretaria nacional.

La Jefatura Provincial de Sanidad y el Colegio de Médicos

Censurarán la publicidad y anuncios de específicos o métodos curativos

La orden de 5 de abril de 1941, por la que se dictan normas de censura de anuncios de específicos y modos curativos, dice así:

"Si en términos generales es perjudicial para la salud pública el charlatanismo en Medicina, cuando invade el terreno de las enfermedades transmisibles y en particular de los llamados males sociales, puede tener consecuencias de una gravedad insospechada, y el Estado no debe permanecer indiferente a este peligro.

Ciertas propagandas de productos farmacéuticos ocasionan a veces daños incalculables. Anunciar, por ejemplo, la curación de ciertas enfermedades específicas sin inyecciones es intolerable en estos tiempos y entra dentro de lo verdaderamente delictivo. El enfermo que lee un anuncio semejante se siente atraído por la perspectiva de su tratamiento cómodo y, a primera vista, barato. Y tiene derecho a pensar que cuando se permite su publicación es porque no constituye un engaño. Hay, además, anuncios que, sin afirmar concretamente que curan tal o cual enfermedad, son extraordinariamente perjudiciales, porque desorientan al enfermo y le hacen desviarse del correcto camino, que es acudir oportunamente a un médico de competencia y honorabilidad reconocidas.

Tampoco puede permitirse el anuncio de supuestos métodos curativos que no respondan a la verdad científica y los reclamos profesionales que no se ajusten a las normas de la ética profesional.

A la vista de estas consideraciones, este Ministerio ha tenido a bien disponer lo siguiente:

Primero. Los periódicos y las emisoras de radiodifusión, a partir del 1 de mayo próximo, no podrán recibir publicidad y anuncios de específicos o métodos curativos que no vengan acompañados de una hoja de censura expedida por la Jefatura Provincial de Sanidad correspondiente y una Comisión del Colegio de Médicos respectivo. A esta dicha censura quedarán también sometidos los anuncios de sanatorios, clínicas, consultas y centros similares.

La Comisión de censura de cada Colegio de Médicos estará presidida por el jefe provincial correspondiente o un delegado suyo. En Madrid, la Comisión de censura será designada por el Consejo de Colegios Médicos y presidida por un delegado de la Dirección General de Sanidad.

Segundo. Los periódicos y las emisoras de radiodifusión serán responsables ante las autoridades gubernativas de los anuncios a que se refiere el artículo anterior que hayan sido publicados sin el oportuno certificado de censura.

Madrid, 5 de abril de 1941.—P. D., *José Lorente.*"

SELLOS ANTIGUOS
Particular compra a particulares.
TELEFONO 72944

Se gestiona el Premio Nobel para Enrique Larreta

El ministro de Asuntos Exteriores expresa la complacencia con que España vería la concesión

El ministro de Asuntos Exteriores, don Ramón Serrano Suñer, con motivo de la concesión del Premio Nobel de este año, que parece ser recaerá con toda seguridad en una personalidad argentina, ha hecho saber al organismo correspondiente la complacencia con que España vería que dicho premio fuese concedido al escritor don Enrique Larreta, autor de "La gloria de Don Ramiro" y otras obras no menos importantes, considerando además como un honor para España la concesión del Premio Nobel al eximio patricio argentino.

Es probable que varias instituciones españolas se sumen a esta petición.

Enseñanzas y oposiciones

Técnicos de Correos. — De los opositores examinados ayer de ejercicio oral han aprobado los números 126, 132, 133, 135, 136, 154 y 165. Hoy han sido llamados del 175 al 199 para el examen escrito.

Carteros urbanos.—Aprobados ayer: primer Tribunal: números 904, 919, 922, 934, 940, 953, 960, 962, 968, 983, 985, 987, 333, 662 y 2.193.

Segundo Tribunal: 764, 768, 794, 797, 1.007, 1.008, 1.109, 1.120, 1.127, 1.134, 1.145, 1.148, 1.152, 1.160 y 1.170.

Técnicos de Gobernación.—Opositores aprobados ayer en la práctica del primer ejercicio en segundo llamamiento: números 231, 233, 236 y 237. Hoy han sido llamados del 238 al 252.

Auxiliares de Gobernación.—Aprobados ayer los opositores números 834, 835, 839, 840, 841, 853, 856 y 503 bis. Hoy han sido llamados en segunda y última convocatoria desde el número 1 al 450.

Técnicos de Hacienda. — Aprobados ayer los números 117, 124, 126 y 128. Llamados hoy desde el 129 al 155.

Pericial de Contabilidad.—Aprobados ayer los números 88, 89 y 90. Hoy han sido llamados del 92 al final de la lista.

Registradores.—Aprobados ayer los números 249 y 251. Llamados hoy del 254 al 270.

Abogados del Estado.—Aprobado ayer sólo el número 121, don Antonio Carrillo de Mendoza. Llamados hoy del 125 al 135.

Secretarios de Magistraturas del Trabajo. Con el fin de proceder a la práctica del primer ejercicio en segunda convocatoria, los opositores que no lo hayan efectuado en los días para que fueron convocados lo realizarán los días 28 y 29 del mes en curso, a las diez y media de su mañana, en el local de la Magistratura del Trabajo número 1 (Bárbara de Braganza, 1 y 3), previniéndoles que de no comparecer dichos días se les tendrá por decaídos en sus derechos.

Sanidad de la Armada.—El plazo señalado para la presentación de solicitudes para ingreso en el Cuerpo de Sanidad de la Armada ha sido ampliado hasta el 15 de octubre próximo, debiendo dar comienzo los ejercicios el 1 de noviembre.

Capellanes de la Beneficencia.—Hasta el próximo día 5 de mayo ha sido prorrogado el plazo concedido a los opositores a plazas de capellanes de la Beneficencia General del Estado para completar la documentación que les falte.

Médicos de baños.—En el "B. O." se publica hoy la relación de las Direcciones médicas de balnearios actualmente vacantes y que han de proveerse mediante concurso el día 25 del corriente mes entre médicos pertenecientes al Cuerpo de Baños.

Concurso entre médicos.—Se ha convocado concurso de libre elección entre médicos del Cuerpo de Sanidad Nacional o del Patronato Nacional Antituberculoso, ingresados por concurso u oposición, para proveer las plazas de subjefe de los Servicios Médicos y de médico inspector visitador del Patronato Nacional Antituberculoso.

El plazo de solicitud será de quince días, a contar desde hoy.

(Servicio facilitado por GUIA, Centro Nacional de Orientación y Trámite del S. E. U.)

NUEVO REGIMEN para la importación de películas

A fin de impulsar la producción nacional se establece un canon de entrada, dividido en tres categorías

El doblaje será obligatorio y por cada cinta se satisfarán 20.000 pesetas como derechos de licencia

El Sindicato Nacional del Espectáculo ha dado a la publicidad la siguiente orden:

"A partir de la fecha de esta orden, todas las películas extranjeras que importen en España para su explotación vendrán obligadas a satisfacer un gravamen al Sindicato Nacional del Espectáculo, con arreglo a las siguientes normas:

Primera. Las películas de largo metraje serán clasificadas provisionalmente en tres categorías, con arreglo a la calidad de autores, directores e intérpretes y, en general, a su valor comercial o de explotación.

Segunda. Esta clasificación se encomienda al Sindicato Nacional del Espectáculo, que la realizará por medio de una Junta Clasificadora, con arreglo a normas que se determinarán oportunamente.

Tercera. A la vista de las solicitudes de permiso de importación, el Sindicato Nacional del Espectáculo presentará al Ministerio de Industria y Comercio la propuesta de clasificación provisional, con arreglo a la cual deberán los importadores satisfacer el canon que se establece por esta orden.

Una vez importada la película y proyectada ante la Junta Clasificadora, si se considerase necesario este requisito, con arreglo al dictamen de ésta, el Sindicato enviará al Ministerio la clasificación definitiva.

Si el importador no estuviese conforme con la clasificación establecida podrá reclamar ante el Ministerio de Industria y Comercio, cuya ulterior decisión será inapelable.

Cuarta. Las películas, tan pronto como sean objeto de la clasificación provisional, deberán satisfacer el canon mínimo siguiente:

Primera categoría, 75.000 pesetas.
Segunda categoría, 50.000 pesetas.
Tercera categoría, 25.000 pesetas.

Quinta. El canon a que se refiere el párrafo anterior se entiende aplicable solamente para aquellas películas cuya compra al Extranjero se haga en firme o tanto alzado, teniendo un aumento del ciento por ciento cuando se trate de importaciones de películas en distribución.

Sexta. El canon mínimo podrá elevarse al establecer la clasificación definitiva en un cincuenta por ciento.

Séptima. Las películas denominadas "Noticiarios" y "Culturales" o "Documentales" estarán exentas de gravamen una vez admitidas y catalogadas como tales por el Sindicato Nacional del Espectáculo.

Octava. Queda prohibida la proyección cinematográfica en otro idioma que no sea el español, salvo autorización especial, que concederá el Sindicato Nacional del Espectáculo, de acuerdo con el Ministerio de Industria y Comercio y siempre que las películas en cuestión hayan sido previamente dobladas. El doblaje deberá realizarse en estudios españoles que radiquen en territorio nacional y por personal español.

Novena. Además del canon establecido en los artículos anteriores, las películas de largo metraje, tanto de primera como de segunda y tercera categoría, pagarán en concepto de licencia de doblaje la cantidad de 20.000 pesetas cada una.

Décima. Las películas cortas, "Noticiarios", "Culturales" y en general que se denominan de "Complemento", serán cargadas por todos los conceptos con un gravamen no superior a 25.000 pesetas cuando sus características permitan una explotación comercial excepcional para su clase, lo cual, así como la cuantía, será determinado por el Sindicato Nacional del Espectáculo.

Undécima. El importe del canon, así como de la licencia de doblaje, serán por cuenta del importador cuando la compra de la película se realice en firme, y por cuenta del productor o distribuidor extranjero cuando la importación se haga en distribución.

Duodécima. Los ingresos que hayan de efectuarse por los conceptos expresados en los artículos anteriores se realizarán en el momento de ser concedida la licencia de importación en cuanto al canon, y al extenderse la licencia del doblaje por este concepto. Estos ingresos tendrán carácter provisional, en tanto se determine por la Junta Clasificadora la categoría definitiva asignada a las películas en cuestión.

Décimotercera. Para los efectos de esta orden se consideran películas extranjeras las producidas fuera del territorio nacional, aunque en ellas intervengan autores, artistas o directores españoles o sean sufragadas, en todo o en parte, por empresas también españolas.

Décimocuarta. La aplicación de los fondos obtenidos en virtud de esta orden a impulsar y fomentar la producción nacional, será determinada por el Ministerio de Industria y Comercio, de acuerdo con el proyecto que a este fin presentará el Sindicato Nacional del Espectáculo, para que entre en vigor dentro de este mismo año y conforme a las normas que el Ministerio de Industria y Comercio dicte para la reorganización de la industria cinematográfica.

Normas que son autorizadas por la Delegación Nacional de Sindicatos y el Ministerio de Industria y Comercio."

La Guardia Municipal será dotada de una banda de pífanos y tambores

La Sección Municipal de Cultura e Información ha presentado para la sesión que mañana celebrará la Permanente una proposición en el sentido de que se dote a la Guardia Municipal de una banda de pífanos y tambores.

Objetos perdidos

En la Tenencia de Alcaldía del distrito de Chamberí se encuentran a disposición de quien justifique ser su dueño los objetos siguientes: Un reloj de pulsera, de señora; cartera, bolsita con cadena, pinzas y una cantidad en metálico; reloj pulsera de caballero, bidón de chapa de hierro, bolsillito de cuero con rosario, carterita de cuero, billetero con billetes y décimo de lotería.

Citación

El Juzgado Militar Eventual número 5, sito en General Castaños, número 1, piso principal, cita, llama y emplaza a Mauricio Van Vollenhoven, súbdito holandés, que tuvo su domicilio en los primeros días del glorioso Alzamiento Nacional en esta capital, calle de Lagasca, número 88, a fin de recibirsele declaración en las diligencias previas número 15.538 que contra el mismo se instruyen, debiendo hacer su presentación en el plazo improrrogable de ocho días, y caso de no verificarlo le parará el perjuicio a que haya lugar.

✝

EL EXCELENTISIMO SEÑOR

D. Francisco Martín Moreno

General de División. Jefe del Alto Estado Mayor

ha fallecido en Cádiz

el día 23 de abril de 1941

habiendo recibido los Santos Sacramentos y la bendición de Su Santidad

R. I. P.

Su desconsolada esposa, doña María Rodríguez Lidueña; hijos: Francisco, María, Alvaro, Esperanza, Enrique, Carmina y Emilio; hijos políticos: Socorro González Echarde, Alfonso Sastre y Luis Llansó; nietos, sobrinos, primos y demás parientes,

RUEGAN a sus amigos se sirvan encomendar su alma a Dios y asistan a la conducción del cadáver, que tendrá lugar mañana, día 25 del corriente, a las once de la mañana, desde el Alto Estado Mayor (Presidencia del Gobierno), avenida del Generalísimo, número 3, al cementerio de Nuestra Señora de la Almudena.

Los jesuítas hispanoamericanos rinden en Burgos homenaje a la Hispanidad

El abad de Silos hablará esta tarde en nombre del ministro de Asuntos Exteriores

BURGOS, 24.—Hoy dieron comienzo los actos de homenaje a la Hispanidad, organizados por los Padres hispanoamericanos de la Compañía de Jesús y en el cuadro de las ceremonias conmemorativas del centenario de su fundación.

A las once, se celebró una función religiosa, que fué presidida por el capitán general de la sexta región, gobernador militar, autoridades civiles y jerarquías del Movimiento.

En la ceremonia intervino la Schola Cantorum de Oña, que interpretó la misa del maestro Goicoechea.

Esta tarde se espera al abad mitrado de Silos, quien, en representación del ministro de Asuntos Exteriores y del Consejo de la Hispanidad, hablará en la velada conmemorativa que se celebre. (Mencheta.)

El temporal produce desgracias y estragos en Jaén

Un ahogado y tres casas derrumbadas

JAEN, 24.—En la parte Sur de la provincia se ha desencadenado un violento temporal con incesantes lluvias y grandes tormentas. En Porcuna ocasionó daños en la siembra, y las aguas interrumpieron la circulación por las carreteras. Cinco obreros que se encontraban trabajando en la finca denominada "El Carrajaén" desaparecieron arrastrados por las aguas. Cuatro de ellos pudieron salvarse. En Cazalilla se derrumbaron tres casas a consecuencia de las lluvias. Tres personas resultaron heridas. (Cifra.)

Un forajido marxista, capturado en Badajoz

Confesó haber cometido cinco asesinatos

BADAJOZ, 24.—Ha sido detenido José Díaz Aguilar, peligroso elemento rojo, que durante la dominación marxista cometió asesinatos en el término de Burguillo del Cerro. Al terminar la guerra se trasladó de residencia con nombre supuesto. Hoy fué reconocido por un transeúnte, que lo denunció inmediatamente a la autoridad. En el interrogatorio, José Díaz confesó haber asesinado en el célebre Pontón a cinco personas, entre ellas al párroco, don José María Vázquez Díaz. (Cifra.)

Construcción de viviendas económicas en Oviedo

Serán levantadas en el barrio de San Lázaro

OVIEDO, 24.—Los directores generales de Trabajo y del Instituto Nacional de la Vivienda se entrevistaron con el alcalde de la ciudad para tratar de los trabajos que realiza el Ayuntamiento de construcción de viviendas económicas.

Después visitaron, en compañía del alcalde, los terrenos de San Lázaro, en los que será levantada una barriada de viviendas económicas para 500 familias.

SANTORAL

Viernes, 25 de abril. San Marcos, evangelista. Letanías mayores. Indulgencia plena. Color de la misa, rojo.

DIAS FESTIVOS en los que trabajarán las peluquerías

Esta Inspección Provincial de Trabajo, en uso de las facultades conferidas por el vigente reglamento de descanso dominical, ha acordado autorizar a las peluquerías de esta capital para abrir de nueve a trece los siguientes días festivos no domingos: 1 de enero, 6 de enero, 19 de marzo, Jueves Santo, 15 de mayo, Corpus Christi, Ascensión del Señor, 29 de junio, 25 de julio, 15 de agosto, 12 de octubre, 1 de noviembre, 8 de diciembre y 25 de diciembre.

Cuando alguno de los días anteriores coincida con domingo permanecerán los establecimientos cerrados.

Lo que se hace público para general conocimiento.

F. E. T. DE LAS J. O. N. S.

Setenta plazas a oposición

para ingreso en el Cuerpo de Interventores de Administración, dependiente de la Delegación Nacional de Tesorería y Administración de F. E. T. y de las J. O. N. S.

Escalafón análogo al del Pericial de Contabilidad del Estado, disfrutando de sueldos hasta de 17.500 pesetas.

TITULO: Profesor Mercantil.

INSTANCIAS: Hasta 30 abril.

En Madrid y en todas las capitales de provincia existen plazas vacantes, que serán cubiertas con los opositores ingresados.

Las Delegaciones de Administración de F. E. T. y de las J. O. N. S., Escuelas de Comercio y Colegios de Profesores e Intendentes Mercantiles facilitarán las bases de la convocatoria.

ALEGRE
Compra de alhajas, objetos de oro y plata y papeletas del Monte
ESPOZ Y MINA, 3, ENTRESUELO

Los precios para sucedáneos del café

Para conocimiento de todos los fabricantes y detallistas de sucedáneos de café se hace saber que, habiendo sido fijados los precios de los diferentes tipos de estos sustitutivos por la Oficina Central de Precios del Ministerio de Industria y Comercio, en lo sucesivo los precios máximos de venta, incluídos todos los impuestos, serán los siguientes:

Achicoria, en fábrica, 6 pesetas kilo; al público, 725; bellota, en fábrica, 6; al público, 7,25; garrofa, en fábrica, 6,60; al público, 8.

Estos precios se entienden para paquetes de uno y de medio kilogramos, autorizándose una elevación de un 5 por 100 para paquetes de 100 y 250 gramos.

De acuerdo con la orden de 15 de mayo de 1939 ("Boletín Oficial", número 144), quedan obligados los fabricantes de este artículo a expresar sobre cada paquete el precio de venta del mismo.

A partir de la publicación de esta nota quedan anuladas todas las autorizaciones de precio que con carácter provisional se han dictado, siempre que no se ajusten a los precios que se indican.

Bases para el concurso del cartel de la Feria de Muestras de Bilbao de 1941

TITULO: Feria de Muestras de Bilbao. Agosto 1941.

TAMAÑO: Un metro treinta y seis centímetros por un metro. A tres tintas. El boceto podrá presentarse en cualquier tamaño y procedimiento, siendo proporcionado a esas medidas, con la obligación (en los premiados) de ejecutarlo en tamaño natural.

PREMIOS: 1.º, 2.000 pesetas; 2.º, 1.000; 3.º, 500.

El premiado con el primero será destinado a la confección del cartel mural que servirá de propaganda a la Feria, y el segundo, para la impresión de la portada del catálogo que en tiempo oportuno se editará por la Comisión organizadora, conteniendo datos de la Feria. El premiado con el tercero quedará a disposición de la Comisión para lo que ésta estime oportuno.

Plazo de presentación: el 15 de mayo inclusive.

Presentación con lema, y bajo sobre el nombre del autor.

Todo concursante deberá presentar en boceto aparte un emblema de la Feria de Muestras, requisito indispensable para que pueda tomar parte en el concurso del cartel. El autor del emblema que se estime más acertado recibirá un premio de 500 pesetas.

El Jurado tiene libertad para declarar desierto el concurso o conceder menor número de premios que los señalados.

Para más detalles, dirigirse a las oficinas de la Comisión organizadora de la Feria de Muestras (Rodríguez Arias, 8, Cámara de Comercio).

Bilbao, 9 de abril de 1941.

Dieciocho náufragos ingleses salvados por un pesquero español

Fueron recogidos cerca de Cabo Juby

LAS PALMAS, 24.—El vaporcito pesquero "R. Gallud", ha llegado, trayendo a bordo dieciocho náufragos de nacionalidad inglesa, recogidos en su bote salvavidas cerca de la costa de Cabo Juby y perteneciente a la dotación de un barco inglés, torpedeado por un submarino a más de 50 millas del Cabo Blanco. (Cifra.)

Ultimo concierto de la Filarmónica de Berlín en Zaragoza

La orquesta, a Madrid

ZARAGOZA, 23.—La Orquesta Filarmónica de Berlín ha dado su segundo concierto en el Teatro Principal. Asistieron las colonias alemana e italiana en pleno y numeroso público. En el programa figuraban obras de Beethoven, Strauss, Brahms y Wágner. Dirigió la orquesta el maestro Rother. Al final el público, puesto en pie, aclamó a los ejecutantes durante cinco minutos. Esta noche ha salido la Orquesta Filarmónica con dirección a Madrid. (Cifra.)

Inauguración de la Exposición de la Prensa Alemana en Barcelona

BARCELONA, 24.—En el Círculo Artístico se ha inaugurado la Exposición de Prensa Alemana.

Presiden el salón los bustos del Führer-Canciller y del Caudillo. Concurrieron al acto el embajador de Alemania, Von Stöhrer; capitán general de la cuarta región, gobernador civil, el cónsul general de dicho país, los consejeros de la Embajada en Madrid, cónsul general de Italia y otras autoridades.

Estas personalidades recorrieron las instalaciones, siendo obsequiadas después con una copa de vino español. (Cifra.)

Corrochano, enfermo

SEVILLA, 24.—Se encuentra enfermo de algún cuidado el periodista don Gregorio Corrochano. Numerosas personas, entre ellas todos los periodistas sevillanos, se interesan por su estado. (Cifra.)

DEPORTES

La excursión del Madrid

"Seguimos" sin saber el puesto de Alday

El nuevo local del Madrid bulle de socios. Los que por su categoría de "viejos" tienen acceso al santuario de la Junta son acosados al salir. La excursión del Madrid por Andalucía ha sido seguida con vivo interés. Hay ansiedad por saber la actuación de Arbiza, de Rodríguez... y de Alday. Conversamos con algunos directivos, y de nuestra conversación sacamos la consecuencia de que en Granada el equipo hizo un mal encuentro. En cambio, en Sevilla la cosa fué mejor. Más juego y... menos "mandanga". Arbiza, sin llegar a convencer absolutamente, dejó entrever la clase que, cuando el entrenamiento y el ligado con sus compañeros se completen, lucirá como es de esperar en jugador que tiene las magníficas condiciones del ex delantero centro del Alavés. Partido y medio... dos goles. No está mal.

Alday... Usted pregunta por Alday a un directivo y es nombrarle la bicha. El tema Alday es tabú para todo el que en el Club blanco tiene algún cargo de responsabilidad. Nosotros preguntamos: ¿Y Alday? ¿Qué tal Alday? Y como el personaje de Muñoz Seca, nos contesta: "Hombre, Alday... Alday..., ¿vamos a dejarlo?, ¡vamos a dejarlo!". Y deja a Alday, y a nosotros nos deja "tiznos". Pero uno se levanta, indaga, husmea, interroga... y da uno de los dos pitillos que en la petaca tiene y se entera de todo lo de Alday. Y sabemos, a costa del pitillo, que Manolo Alday las ha "dao" todas. Sin dejar una. Pero lo terrible es que al delantero-medio centro-interior del Madrid le ha funcionado el gasógeno, ¡superior!, ¡superior!, lo mismo en el eje delantero que en el centro del chasis. Y... ¿qué hacen ahora los que quieren quitarle del avance? ¿Qué decimos los que se nos parten las carnes viéndole tirar a gol?

En partidos amistosos la solución "está" meridiana. Es la misma que se dió en Sevilla. Cuarenta y cinco minutos de medio centro y otros tres cuartos de Longines de tanque. Pero cuando no se pueda "ahorcar" a Judas a los diez minutos de empezar, como en Granada, o mandar a Arbiza a la caseta a descansar, como en Sevilla, ¿quién será el Machín del Madrid? Nosotros hicimos esta pregunta ayer en la calle de la Victoria... y nos dejaron solos. Y, claro, nos fuimos.

JOSETIN

El domingo, en Chamartín

Presentación del Granada, vencedor del Madrid

En Granada se esperaba con expectación el partido contra el Madrid. El Club blanco era la piedra de toque en que los granadinos pensaban contrastar su verdadero valor como equipo de primera división. Y han salido satisfechos de la prueba. Tan eufóricos, que su primera exhibición después del ascenso les hace mirar ya por encima del hombro a los veteranos. Así, "Patria", de Granada, dice: "Si la lógica perdura en los campos de fútbol, nos aguarda un buen papel en la Copa. Para ello hace falta que en el sorteo nos toque con un Barcelona o un Madrid..." Comentario breve: El domingo, en Chamartín, vamos a ver si es verdad.

UN TORNEO DE BALONCESTO

Decíamos ayer... que el campeonato nacional de baloncesto va a celebrarse en Madrid, en el próximo mes de junio. Pues bien: esto, que es verdad, traería consigo un final de temporada demasiado prematuro. Y para evitarlo he aquí que Barcelona prepara para el mes siguiente—el de julio—nada menos que un torneo interregional.

Parece que las Federaciones de Aragón, Cataluña, Centro y Levante estarían representadas por dos equipos cada una de ellas. Y el torneo se verificaría por eliminatorias.

NOTICIARIO PUGILISTICO

La velada de anoche en Barcelona se suspendió por enfermedad de Luis Fernández, que debía enfrentarse al campeón nacional Peyró. Se ignora cuándo tendrá efecto esta reunión, pues el miércoles próximo se celebrará la del campeonato de España de los medios entre Ferrer y Llorente.

—El domingo, en Alicante, tras un gran combate, Alpañés y Solsona hicieron match nulo, mientras que en el de fondo Ruiz Ortiz batía a Bolaños por puntos, dominándole en casi todos los asaltos.

CAMPO DE CHAMARTIN
DOMINGO, 5,30 TARDE,
RECREATIVO DE GRANADA contra REAL MADRID
Los señores socios pueden recoger el ticket del subsidio en la taquilla de Tahona de las Descalzas y en las Oficinas del Real Madrid, Victoria, 4, el viernes y sábado, de siete a nueve, y el domingo, de diez a una.

SINDICALISMO NACIONAL

ANTE LA INAUGURACION EN MADRID DEL MERCADO DE LA ARTESANIA

Además de las personalidades españolas asistirán representaciones de la artesanía internacional

En la calle de Floridablanca, número 1, se procede estos días a los últimos trabajos para la instalación del Mercado de la Artesanía Española, que, como ya hemos dicho, será inaugurado el próximo 26. El acto ha de revestir la máxima solemnidad oficial y dará comienzo a las cinco de la tarde. Asistirán, además de las jerarquías de la nación, las más altas representaciones de la artesanía internacional, llegadas especialmente a España para esa fecha.

La inauguración del Mercado de la Artesanía inicia una serie de actos durante la semana en que se celebra, que bien podrá llamarse Semana de la Artesanía Española. Habrá concursos, inauguración de un taller de vestuario, certámenes, etc. De éstos merece particular mención el de batihojas, que se celebrará con motivo de la Fiesta del Libro.

El camarada Eguigaray toma posesión de la Delegación Sindical de Huelva

HUELVA, 23.—Ha tomado posesión de su cargo el nuevo delegado provincia de la C. N. S., camarada Antonio Eguigaray. Al acto asistieron el gobernador civil y jefe provincial del Movimiento y jerarquías del Partido. (Cifra.)

La Falange inaugura en Barcelona una notable Exposición bibliográfica

BARCELONA, 23.—En la Jefatura Provincial del Movimiento se ha celebrado la apertura de una interesante Exposición bibliográfica, denominada "El libro durante cinco siglos". En ella figuran incunables y rarísimos ejemplares, entre ellos una interesante edición del "Quijote". Al acto asistieron el gobernador civil y demás autoridades. (Cifra.)

Los problemas psiquiátricos en la práctica ginecológica

Conferencia del doctor Vallejo Nágera

En el día de ayer, y bajo la presidencia del doctor Vital Aza, expuso el teniente coronel médico director de la Clínica Psiquiátrica Militar y Manicomio de Ciempozuelos, doctor Vallejo Nájera, su conferencia sobre "Los problemas psiquiátricos en la práctica ginecológica".

Propónese el disertante el derrumbamiento de mitos y supersticiones sobre la dependencia que comúnmente se atribuye a los trastornos psíquicos de perturbaciones de la función genital femenina, examinando la cuestión desde modernos puntos de vista, que modifican las opiniones vulgares sobre la materia.

Sienta importantísimas conclusiones relativas a la esterilización voluntaria o eugenésica, y al denominado aborto terapéutico. Afirma rotundamente que todas las mujeres que se han hecho esterilizar para no tener hijos padecen luego toda la vida trastornos psíquicos, afirmación que fundamenta en los autores y en su propia experiencia clínica. El aborto terapéutico agrava los trastornos mentales de la gestación y carece de indicación terapéutica psiquiátrica.

El ilustre conferenciante fué muy aplaudido.

Signal En Español
GEFA 104
La última edición de esta revista de excelente información gráfica publica:
Con las tropas alemanas en Libia. De aquí fué echada Inglaterra ● El moderno Portugal - información gráfica ● Artistas visitan al embajador de Alemania en París ● El partido nacional-socialista y su organización ● Novedades de modas y espectáculos de variedades ● Caricaturas ● El centro monetario del continente: Fotos en colores del nuevo edificio del Banco del Reich en Berlín ● Huellas de aviones en el firmamento ●
Signal
tiene 48 páginas
de ellas 8 a todo color. De venta en todas partes
Pts. 1,50
Informes: Prensa Alemana, Av. J. Antonio, 27.- MADRID

CARTELERA DE ESPECTACULOS

GACETILLAS

"DOS HOMBRES Y UNA MUJER" es otro gran éxito cómico de Aurora Redondo y Valeriano León. Teatro Alcázar.

¡¡JOSEFINA BAKER!! ZARZUELA Acontecimiento, lunes, 28 abril, al 4 mayo. Siete únicos días, con un nuevo y delicioso espectáculo de Circuitos Carcellé.

LARA
Mañana, noche, estreno "El Rescate", de Ruiz de la Fuente.

"LA REINA FEA"
El mayor acontecimiento artístico del año. Mañana, noche, en el teatro Alcalá.

"NOVENA SINFONIA", BEETHOVEN
"Réquiem" (estreno), Verdi. Orfeón Donostiarra. Cuarteto vocal. Orquesta Sinfónica. Monumental Cinema. Domingo 27, once mañana. Lunes 28, seis tarde.

OPERA EN LA ZARZUELA
Los abonados a temporadas anteriores pueden retirar los abonos en la contaduría del teatro desde hoy, 24, al día 27, de cuatro a nueve de la tarde, a partir de cuya fecha se podrán adquirir los nuevos abonos. Solicítense programas detallados en contaduría. Teléfono 14341.

TEATRO CALDERON
La mejor partitura de Alonso; interesante libro de Mañes; Lujosísimo vestuario de Peris; preciosos vestidos de Rosina, confeccionados sobre finísimos dibujos de Cecy; magníficas decoraciones de Ressti. Todo eso es "La zapaterita".

¿UN EXITO VERDAD? "YOLA" obra en la que Celia Gámez supera todas sus anteriores creaciones. Tarde y noche, en Eslava, "Yola", por Celia Gámez.

TEATROS

ALCALA.—(Compañía Quiroga.) 10,15: Estreno de La reina fea (de Márquez, Llabrés y maestro Quiroga).

ALCAZAR.—(Redondo-León.) 6,30 y 10,15: Dos hombres y una mujer (formidable éxito de risa).

CALDERON.—6,30: 106 representación de Manuelita Rosas. — 10,30: La zapaterita (grandioso éxito de Mañes y Alonso, por Conchita Panadés, Charito Leonís, Medio, Marcén, Anselmo Fernández, Alares, Heras).

COLISEUM.—(Zarzuela grande; maestro Guerrero.) 6,30: Los gavilanes (última representación; butaca, cinco pesetas).—10,30: La canción del Ebro (por el divo barítono Pablo Vidal, Laura Nieto y Esteban Leoz).

COMEDIA.—10,15: Los ladrones somos gente honrada (estreno; de Jardiel Poncela).

COMICO.—(Davó-Alfayate.) 6,30 y 10,30: Gente de bulla (de José Tellaeche).

ESLAVA.—(Compañía Celia Gámez.) 6,30 y 10,15: Yola (éxito inmenso).

FONTALBA.—(Teléfono 14419.) Temporada lírica. 6,15 y 10,15: El éxito de clamor Maravilla (de Quintero, Arozamena y maestro Torroba; por Pérez Carpio, Vallejera, Sagi-Vela y Gorgé).

INFANTA ISABEL.—6,45 y 10,45: Segunda y tercera representación de Los vestidos de la señora (comedia en tres actos de Luis de Vargas).

LARA.—(11631.) Compañía Enrique Borrás. Tarde: No hay función.—10,30: El rescate (estreno).

MARAVILLAS.—(36993.) 7: Mi abuelita la pobre.—10,15: Las tres Marías (grandioso éxito de Milagros Leal).

MARTIN.—(27506.) 6,30: ¡Que se diga por la radio! — 10,30: Ladronas de amor