PUEBLO

Diario del trabajo nacional

Año II.—Núm. 266 ◆◆ *Madrid, miércoles 23 de abril de 1941* ◆◆◆ Redacción y Administración, Narváez, 72. Teléfono 62600. ◆◆ Precio, 15 céntimos.

¡IMPONGAMOS la solidaridad de los españoles en la miseria y en la abundancia!

HEMEROTECA MUNICIPAL MADRID

El ministro de R. E. de la Argentina, en Madrid

El doctor Ruiz Guiñazú, de paso para su país a tomar posesión de su cargo

SERA RECIBIDO POR EL CAUDILLO

Hoy se entrevistó con el ministro de Asuntos Exteriores, Serrano Suñer

A las tres de la tarde llegó, procedente de Roma, en avión, el ministro de Asuntos Exteriores de la Argentina, doctor Ruiz Guiñazú.

Le acompañaban su señora y sus cinco hijos y el ministro de Italia en el Uruguay.

En el aeródromo era esperado por el subsecretario del Ministerio de Asuntos Exteriores, señor Peche y Cabeza de Vaca; el embajador de la Argentina en España, señor Escobar; secretarios de la Embajada, señores Aguirre y Quintana; el agregado agrícola señor Lesser; el agregado militar, teniente coronel señor Comandés; cancilleres señores de Hoyos y Uriburu; agregado comercial, señor Fernández Núñez, y señoras del alto personal de la Embajada, el alcalde de Madrid, señor Alcocer; delegado del Servicio Exterior de la Falange, camarada Jiménez de Sandoval; jefe superior de Policía, camarada Orbaneja; secretario del servicio de Protocolo del Ministerio de Asuntos Exteriores, señor Maicas; el embajador de Italia en Madrid, señor Lequio; encargado de Negocios de Bolivia, señor Alvarado; secretario del Consejo de la Hispanidad, señor Magariños; auditor de la Nunciatura, señor Callieri, en representación del Nuncio de Su Santidad; el cónsul argentino en Madrid, don Aquilino López, y el cónsul general de la Argentina en España, con residencia en Barcelona, señor Molina, que había llegado expresamente a Madrid para recibirle; el coronel Armijo, jefe del aeródromo de Barajas.

El ministro Ruiz Guiñazú, a su llegada a Barajas. (Foto Verdugo.)

Rindió honores una compañía de fuerzas del Ejército del Aire. Al descender del avión se interpretaron los himnos nacionales argentino y español.

El ministro argentino, señor Ruiz Guiñazú, fué saludado en primer término por el embajador argentino en España, señor Escobar, el cual, a su vez, fué presentándole a las personalidades y autoridades que le esperaban en el aeródromo.

El señor Ruiz Guiñazú, acompañado por el coronel jefe del aeródromo de Barajas, revistó las fuerzas que le rindieron honores y que más tarde desfilaron ante él y sus acompañantes.

Finalmente, en compañía del subsecretario del Ministerio de Asuntos Exteriores, marchó en automóvil con dirección a Madrid, dirigiéndose al Hotel Ritz.

EL MINISTRO ARGENTINO RECIBE AL CANCILLER DEL CONSEJO DE LA HISPANIDAD

A su llegada al hotel era esperado ya por casi todas las personalidades que se encontraban en el aeródromo y por el introductor de embajadores, señor barón de las Torres, y señor Halcón, canciller del Consejo de la Hispanidad, y personal de la Embajada.

Poco después de llegar al Hotel Ritz el ministro de Asuntos Exteriores argentino, señor Ruiz Guiñazú, recibió al canciller del Consejo de la Hispanidad, don Manuel Halcón; al introductor de embajadores, señor barón de las Torres, y al secretario de Protocolo del Ministerio de Asuntos Exteriores, señor Maicas.

El señor Halcón, como canciller del Consejo de la Hispanidad, dió la bienvenida al doctor Ruiz Guiñazú.

VISITA AL MINISTRO DE ASUNTOS EXTERIORES, DON RAMON SERRANO SUÑER

A las cinco y diez de la tarde llegó al Ministerio de Asuntos Exteriores el ministro de Relaciones Exteriores de la Argentina, doctor Ruiz Guiñazú, acompañado del embajador de la Argentina en España, doctor Escobar; del introductor de embajadores, señor barón de las Torres, y del secretario de Protocolo del Ministerio, señor Maicas.

El doctor Ruiz Guiñazú pasó inmediatamente al despacho del ministro de Asuntos Exteriores, señor Serrano Suñer.

A las seis y cuarto terminó la reunión. El señor Serrano Suñer acompañó hasta la escalera al ministro de Relaciones Exteriores de la Argentina y al embajador, doctor Escobar, y allí se despidió de ellos. Los ilustres visitantes abandonaron el Ministerio, acompañándoles hasta la salida el barón de las Torres.

EN EL INSTITUTO DE ESPAÑA

Desde el Ministerio de Asuntos Exteriores, el señor Ruiz Guiñazú, acompañado del embajador de la Argentina y de las personas de su séquito, se trasladó al Instituto de España, donde, a las seis y media de la tarde, ha comenzado la solemne sesión celebrada con motivo de la Fiesta del Libro y en la que juran su cargo académico los nuevos miembros de la entidad.

TRASLADO de los RESTOS de los CAMARADAS PRIMO de RIVERA, CUBERO, AZNAR Y PALAO

El ministro Presidente de la Junta Política, señor Serrano Suñer, acompañado del Delegado Nacional de Sindicatos y otras jerarquías, en el acto del traslado de los restos. (Foto Verdugo.)

El ministro Presidente de la Junta Política arrojó sobre los féretros cinco claveles rojos y pronunció palabras del Fundador

Esta mañana se ha efectuado el traslado de los restos de los camaradas Primo de Rivera, José Cubero, Rafael Aznar y Antonio Palao, desde el término de Majadahonda, lugar donde fueron asesinados la noche del 28 de septiembre de 1936, con el pretexto de llevarles al penal de Ocaña, después de su indulto por el frustrado intento de asalto a la emisora de Unión Radio, hasta el cementerio de Mártires de Paracuellos de Jarama.

Formaban las centurias de honor de la Jefatura Provincial del Movimiento, al mando del jefe de Milicias. Desde las diez de la mañana comenzaron a llegar las familias de las víctimas, así como el subsecretario de Trabajo, Delegado Nacional de Sindicatos, gobernador civil interino, delegado nacional de Ex Cautivos, presidente de la Diputación, delegado provincial de la Vieja Guardia, secretario de la misma, Ayuntamiento en pleno de Paracuellos, delegado provincial de Sindicatos de Madrid, consejeros nacionales Bernal y Montarco, jefe nacional de la Organización Sindical, gobernador civil y jefe provincial del Movimiento de Zamora; una Comisión de inspectores de Policía Urbana y dos brigadas del Ayuntamiento de Madrid, camisas viejas del Cuerpo de Policía, a que pertenecía José Cubero, y entre los que se encuentra el único superviviente del asalto a la emisora, hoy inspector de Policía, camarada Amaro Máiquez Alcalde, y la Junta rectora de la Asociación de Mártires de Paracuellos.

A las once de la mañana llegó la carroza fúnebre con los restos de las

víctimas, que fueron depositados en un solo féretro. Desde Majadahonda llegaron, acompañándolos, el ministro presidente de la Junta Política, señor Serrano Suñer; don Severino Aznar, padre de Rafael, y su hermano, palma de plata, Agustín.

El ministro presidente de la Junta Política pasó revista a las Milicias, y seguidamente, a hombros de camaradas de la Vieja Guardia, se procedió al traslado de los restos hasta la fosa cristiana definitiva, que se encuentra situada a continuación de la ocupada por los restos de los caídos en Torrejón de Ardoz.

Formaron la presidencia de la comitiva el ministro presidente y demás jerarquías; seguían los familiares y la totalidad de los presentes. Después fué depositado el féretro en fosa y se rezó por el sacerdote un responso. Se depositaron sobre los restos multitud de coronas y el ministro señor Serrano Suñer invocó el nombre de los cuatro caídos, que fueron contestados por todos, brazo en alto, con un profundo "¡Presente!". Después, cogiendo un puñado de tierra, la echó sobre la sepultura con cinco claveles rojos, y dijo, sencillamente, estas palabras: "Os damos tierra, camaradas, con las mismas palabras que escuchasteis de labios del Fundador de la Falange, ante la tumba abierta de Matías Montero: Que Dios os dé su eterno descanso y a nosotros nos niegue el descanso hasta que sepamos lograr para España la cosecha que sembró vuestra muerte. ¡Arriba España!" Acto seguido se cantó el "Cara al sol".

Los griegos capitulan en el Epiro

Samotracia y numerosas islas griegas, ocupadas por los alemanes

Impresión en los círculos políticos turcos

ESTAMBUL, 23. (S. E. T.)—Se notifica desde Atenas, sin confirmación, que la isla griega de Samotracia ha sido ocupada por los alemanes.

Esta isla tiene 175 kilómetros cuadrados, con 5.000 habitantes, y se halla situada a 50 kilómetros aproximadamente de la costa macedónica y a 80 de la desembocadura de los Dardanelos. (Efe.)

ANGORA, 23. (S. E. T.)—Por la emisora turca se notifica de la ocupación de numerosas islas griegas, muy próximas a las aguas jurisdiccionales turcas.

Estas noticias han producido enorme impresión en los círculos políticos turcos, ya que se esperaba que, por los menos, las islas griegas podrían oponer una prolongada resistencia a la ocupación alemana. (Efe.)

Con gran brillantez se celebra en España la Fiesta del Libro

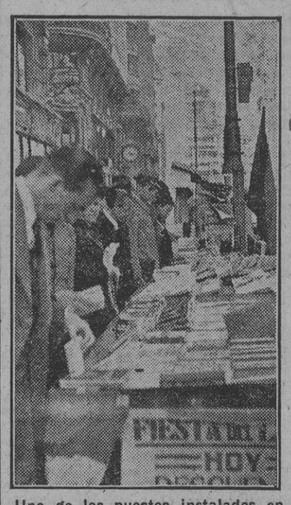

Uno de los puestos instalados en la avenida de José Antonio, donde el público se estaciona en busca afanosa del libro preferido. (Foto Verdugo.)

(Información en la 2.ª página.)

Presenta la dimisión parte del personal diplomático de la Legación suiza

No pueden resistir los ataques aéreos

VICHY, 23.—Una gran parte del personal de la Legación suiza en Londres ha presentado la dimisión, por no poder resistir la intensidad de los ataques aéreos alemanes, según comunican de Berna. (Efe.)

SE HAN RENDIDO SIN CONDICIONES

Los jefes del Ejército cercado enarbolaron ayer la bandera blanca

LAS FUERZAS ALEMANAS ATACAN LA RETAGUARDIA INGLESA EN LAS TERMÓPILAS

BERLÍN, 23. (Urgente).—El Ejército griego del Epiro ha capitulado. El Alto Mando de los Ejércitos alemán e italiano está en negociaciones con el Alto Mando griego para ultimar los detalles de la capitulación.

* * *

CUARTEL GENERAL DEL FUHRER.—El Alto Mando de las Fuerzas armadas alemanas comunica: "El Ejército griego cercado en el Epiro y Macedonia por las tropas alemanas e italianas ha capitulado sin condiciones. (Efe.)

* * *

ZONA DE OPERACIONES.—"Los ejércitos griegos del Epiro y Macedonia se han rendido sin condiciones a las veintiuna horas del día 22—según informa la Agencia Stéfani—. Una delegación griega, compuesta por un coronel de Estado Mayor y otros dos jefes militares, que enarbolaba bandera blanca, se presentó en los puestos avanzados de una división italiana que opera en el Epiro Central. para parlamentar con el Mando italiano. Los delegados griegos fueron acompañados por oficiales italianos hasta el puesto del Mando italiano, al que anunciaron una capitulación sin condiciones de los dos Ejércitos griegos." (Efe.)

COMUNICADO EXTRAORDINARIO ALEMAN

BERLIN, 23, 4,20 tarde. (Urgente.)—El Alto Mando alemán publica el siguiente comunicado extraordinario: "A consecuencia de los ataques efectuados por las tropas alemanas contra el flanco del Ejército griego del Norte, nuestro duodécimo ejército ha recibido ofrecimientos de capitulación local y peticiones de armisticio. Por otra parte, una delegación militar helénica ha ofrecido deponer las armas en el Epiro al Mando del undécimo ejército italiano. Así, pues, se han rendido las fuerzas griegas del Epiro y Macedonia, cercadas por las tropas italianas al Norte y por los contingentes alemanes al Este. Las condiciones de la capitulación han sido concertadas entre el Alto Mando aliado y el Estado Mayor griego." (Efe.)

Comunicado alemán

BERLIN, 23. (S. E. T.)—"Continúan sistemáticamente los movimientos del Ejército alemán en Grecia.

Las fuerzas que avanzaron hacia el Sur, a través de Lamia, presentaron combate a la retaguardia británica en el histórico desfiladero de las Termópilas. Los aparatos de combate alemanes destruyeron ayer en aguas griegas siete mercantes enemigos, con un total de 37.000 toneladas, y averiaron con bombas otros doce grandes buques. Una bomba de máximo calibre alcanzó en la bahía de Suda un gran barco de guerra. Las embarcaciones atacadas son en su mayor parte transportes, que llevaban a bordo parte de las tropas inglesas fugitivas de Grecia.

Los aparatos de combate y bombardeo destruyeron ayer y anteayer, durante los ataques efectuados contra las bases aéreas enemigas en Grecia, 24 aviones en el suelo, y pusieron fuera de combate varias piezas antiaéreas. Aeroplanos alemanes de combate y de ataque en picado causaron graves destrucciones durante la última noche en los astilleros militares y depósitos de combustible de La Valeta, en Malta. Fué gravemente alcanzado un destructor inglés y se originaron grandes incendios en el puerto. Durante las luchas aéreas sobre la isla, el enemigo perdió un aparato de caza modelo Hurricane."

(Más información en la pág. 4.)

FUERTES ATAQUES AEREOS contra Plymouth y Portsmouth

Tres mercantes destruídos

95 aviones ingleses derribados en tres días

BERLIN, 23.—Del comunicado alemán:

"En la zona naval en los alrededores de Inglaterra, los aparatos de combate hundieron en vuelo a baja altura, al Sur de Aldebourgh, un mercante de 3.000 toneladas y averiaron gravemente a otro. Durante la noche anterior los aviones alemanes destruyeron tres mercantes con un total de 11.000 toneladas y averiaron otros tres de gran tonelaje. Ayer noche, fuertes contingentes de aparatos de combate bombardearon repetidamente el importante puerto militar de Plymouth con proyectiles incendiarios y explosivos.

El ataque se realizó principalmente sobre los astilleros, instalaciones de abastecimiento y depósitos de víveres de la Marina, originándose extensos incendios. Otros aparatos atacaron con buen éxito el puerto militar de Portsmouth, así como las instalaciones portuarias en la costa Sureste y Suroeste de Inglaterra y en el litoral oriental de Escocia.

Durante varios intentos de incursiones aéreas del enemigo sobre territorio ocupado, la artillería antiaérea derribó un avión británico. No hubo operaciones enemigas sobre territorio alemán.

Entre los días 19 y 22 de abril el enemigo perdió en total 95 aparatos, de ellos, 38 en luchas aéreas, cinco por la artillería antiaérea y el resto destruídos en el suelo. Faltan 14 aviones propios.

Las escudrillas del general de Aviación Loehr tuvieron especial participación en los grandes éxitos alcanzados en la lucha contra la navegación enemiga en aguas griegas." (Efe.)

EL REY DE GRECIA Y SU GOBIERNO SE HAN IDO A CRETA

Atenas ya no es la capital

AHORA ES CANDIA

NUEVA YORK, 23 (3,30 t.) (Urgente.)—El Rey y el Gobierno griegos han embarcado para Creta, según anuncia una información de Atenas que recoge la Prensa neoyorquina. Antes de salir de El Pireo, el Monarca dirigió al pueblo una proclama que dice: "Los duros destinos de la guerra me obligan a abandonar Atenas con el Gobierno legítimo del país y trasladar la capital a Candía." (Efe.)

El bombardeo de Trípoli

Cuando Inglaterra pierde todas sus posibilidades de lucha continental con la derrota griega y siente amenazada la ruta de Suez por el Oeste, despliega sus formaciones navales y las lanza "in extremis" contra el puerto de Trípoli en una tentativa casi desesperada de frustrar las comunicaciones del Eje a través del canal de Sicilia. Menos que la importancia de la operación y su probable eficacia sobre las instalaciones portuarias de Trípoli destaca la condición precaria de una escuadra que, incapaz de cortar una ruta de aprovisionamiento, trata sólo de amenazarla en el punto de destino. Si el dominio inglés en el Mediterráneo Central respondiese a los discursos de míster Churchill, Inglaterra no tendría en modo alguno necesidad de ir a bombardear Trípoli. La sola presencia de sus naves en las proximidades del canal de Sicilia le bastaría para impedir el tráfico entre Italia y Libia. Pero esto ya no es posible, desgraciadamente para la Gran Bretaña. Las fuerzas sutiles y menores del Eje, desplegadas a lo largo de la derrota Sicilia-Trípoli, y secundadas por la aviación sobre un brazo de mar de escasa anchura, neutralizan eficazmente los esfuerzos de cualquier fuerza naval contraria. Los convoyes pasan sin grandes riesgos de una a otra orilla. Y como pasan y la escuadra británica es impotente para dispersarlos o destruirlos, tiene que apelar a la operación de menor alcance y eficacia de cuantas le es dable hacer a una Armada: el bombardeo de la costa. Sólo efectos morales o satisfacciones patrióticas han perseguido los bombardeos sobre objetivos terrestres cuando éstos estaban medianamente defendidos y no se trataba de fuerzas inermes para responder al fuego de la escuadra, como en el caso de la retirada italiana hacia Bengasi. Los muy menguados que pueda obtener Inglaterra con el bombardeo de Trípoli revelan que incluso en su pequeñez no son desdeñables para la potencia que con el avance del Eje hacia el Este siente más amenazada que nunca la clave estratégica de su sistema imperial.

LOS OBREROS DE FORD QUIEREN ENTENDERSE

Y en efecto, para llegar a un acuerdo, ante la cuarta puerta de una de las principales fábricas de Ford, los "obreros armados" (debe tratarse de una nueva organización) atizan unos cuantos palos a sus compañeros de trabajo para llegar a un "arreglito". Es el gracioso ritmo de las huelgas. En ésta se trata de demostrar que no están de acuerdo con la justicia que se hace al trabajador. Y, como el sistema lo permite, a los aperos de trabajo han sucedido los palos como simple argumento democrático. (Foto Vidal.)

Los intentos de salida de Tobruk se repiten sin resultado

También son rechazados los ataques británicos en el sector de Dessie

ROMA, 23.—Comunicado del Cuartel General italiano: "Nuestro Ejército prosiguió su victorioso avance por territorio enemigo hasta el momento de la capitulación de las fuerzas griegas del Epiro y Macedonia. Las columnas italianas habían roto la encarnizada resistencia del adversario y habían conseguido apoderarse de grandes cantidades de armas y material móvil. Poderosas formaciones aéreas atacaron la navegación enemiga en el canal de Santa Maura, donde hundieron un mercante de 2.000 toneladas y dos grandes veleros, averiando además a un submarino y otras unidades navales.

En el Mediterráneo Oriental, un avión lanzatorpedos ha hundido a un transporte de 8.000 toneladas que navegaba en un convoy fuertemente protegido.

La noche del día 22 los aviones del Cuerpo aéreo alemán atacaron repetidas veces las instalaciones de la base de hidroaviones de Malta.

En Africa del Norte, el enemigo renovó sus intentos de salida en el sector de Tobruk, pero fué rechazado, destruyéndose varios tanques ingleses y dejando en el terreno armas y material. El enemigo repitió sus ataques aéreos a varias localidades de Cirenaica.

En Africa Oriental, nuestras tropas han rechazado un nuevo ataque enemigo en el sector de Dessie." (Efe.)

Halifax dice que la situación de Inglaterra es grave

Y JOHNSON AFIRMA QUE HA PERDIDO LA GUERRA

WASHINGTON, 22.—El embajador británico, lord Halifax, ha visitado a Cordell Hull para tratar de la situación internacional. Después de la entrevista Halifax declaró a los periodistas que la situación del tráfico naval inglés era crítica después del ataque alemán en el Mediterráneo, el bombardeo de los puertos británicos y otros contratiempos. Se negó a contestar a la pregunta de cuál era el punto más delicado para Inglaterra. (Efe.)

Lo que dice Johnson

NUEVA YORK, 22.—"Los Estados Unidos no tienen la cantidad de barcos de guerra, aviones, artillería y otro material que precisan para su propia defensa", escribe Johnson en el "New York World Telegram", y manifiesta su desagrado por la aplicación de la ley de Ayuda, en virtud de la cual más de la mitad de la producción bélica de todas clases de los Estados Unidos se envía al otro lado del Atlántico.

El articulista concluye afirmando que considera un error nefasto el enviar el material a Inglaterra, que, según él, ha perdido ya la guerra, y estima sería mejor reservarlo para los Estados Unidos, que tanta necesidad tienen de él.

El capitán del "Siboney" protesta públicamente

NUEVA YORK, 23. (S. E. T.)—A su llegada a este puerto el capitán y la tripulación del barco norteamericano "Siboney" han protestado públicamente por haber sido este buque detenido por los ingleses en alta mar, a pesar de tener todos sus papeles en regla. Un buque de guerra británico llegó incluso a disparar tres cañonazos, que alcanzaron muy cerca de la proa. La Compañía naviera del "Siboney" presentará oficialmente una enérgica protesta. (Efe.)

Entre el Partido Nacional y el Gobierno egipcio se han roto las hostilidades

Los wafdistas anuncian la inhibición absoluta en la parte legislativa

EL CAIRO, 23. (S. E. T.)—Se han roto las hostilidades entre el partido nacional Wafd, de oposición gubernamental, y el Gobierno egipcio. Como represalia por los violentos ataques dirigidos por parte de los elementos más destacados del partido Wafd contra la política anglófila del Gobierno, el Ministerio del Interior ha dispuesto el cese automático de los senadores wafdistas. En señal de protesta contra esta medida, la Dirección del partido ha anunciado su inhibición absoluta en la presente legislatura.

Los representantes diplomáticos acreditados en El Cairo han sido informados oficialmente de esta nueva situación. (Efe.)

UN SINTOMA

Es cierto que se ha dicho en todas partes y repetido en todos los tonos hasta el hartazgo que nos hallamos en los comienzos de un orden social y político de tal magnitud que presupone una manera nueva de vivir y un nuevo sentido del mundo y de la historia. Quizá, como ocurre con todos los tópicos, aloje un fondo de verdad y nos haga concebir la sospecha de que ante nuestros ojos está ocurriendo algo extraordinario. Veamos si no cómo explicar lo que todos sabemos sin más que leer cualquiera de las informaciones que aparecen en todos los periódicos.

¿Por qué, en contra de todas las previsiones sensatas, ocurre que pueblos minúsculos y débiles se ciegan hasta enfrentarse con el ejército más poderoso que ha habido en la historia? Todo el mundo sabe sin esfuerzo que sucumbirán sin remedio, que no hay manera humana de contener la acometida, y es claro que los gobernantes de esos pueblos lo saben mejor; sin embargo, se lanzan a la aventura y, como cosas ya juzgadas, perecen de manera fulminante y pierden todos sus antiguos usos con rapidez que debiera hacernos pensar que ya estaban marchitos y que solamente aguardaban un hecho para desprenderse de la vida. Por si todo esto fuera poco, los pueblos que se suicidan de este modo encuentran en el presente y en circunstancias idénticas otros pueblos que ya sucumbieron antes por hacer lo mismo; pero, como si estas cosas no hablaran el lenguaje irrecusable de los hechos, otros pueblos vuelven a repetirlas y la realidad se repite como expresión de un fenómeno natural.

Creer que todos los hombres son tontos es signo de pobreza mental; pensar que no conocen lo que va a ocurrirles es no darse cuenta de la verdadera situación europea. Lo cierto es que el momento histórico está ya tan madura que las cosas van ocurriendo ante nuestros ojos como expresión de una fatalidad que las anima. Y esta evidencia debe infundirnos aliento para enfrentarnos con el porvenir que llega hasta nosotros y fe en los destinos históricos y humanos de este viejo mundo.

LIBROS, por Bellón

—¿Usted cree que mi chico aprenderá bien geografía de Europa en este libro?

—¡Señora! ¡Por lo menos hasta que mañana leamos el parte alemán!...

M.C.D. 2022

Del día

Hoy es la fiesta de nuestros verdaderos amigos, los más pacientes y alegres de nuestros camaradas. Los que jamás nos volverán la espalda en el momento de la adversidad. Los que siempre están prontos a divertirnos, consolarnos e instruirnos: los libros. Se desploman los templos, se convierten en polvo las estatuas y únicamente el libro sobrevive, porque el tiempo mismo no actúa sobre los grandes pensamientos. Homero vive siempre. Platón continúa enseñando su Filosofía trascendental. Horacio, Virgilio y el Dante no han muerto. Y en Inglaterra permanece el espíritu de Shakespeare como en tiempo de los Tudor. Cervantes influyó en el espíritu español al desterrar ciertas dominaciones sin emplear otra arma que el ridículo, como el Telémaco volvió a los hombres hacia las armonías de la Naturaleza. Hoy, aconsejamos la lectura de biografías. Lo más interesante para el hombre es el hombre mismo, y de aquí la preferencia hacia la biografía. La Historia no es otra cosa que la biografía de la Humanidad. Goethe dijo que no hay hombre tan mediocre que no pueda enseñar algo a un sabio. Hoy hemos visto entre los libros las "Vidas", de Plutarco, que, aunque escritas hace más de 1.800 años, conservan su rango de primera categoría. ¡Qué influencia humanizadora ejercieron estas "Vidas", de Plutarco, sobre gran número de grandes hombres! Leamos biografías. Y alternemos con las de los hombres de la remota antigüedad las de nuestros paladines de ayer y de hoy. Leer, leer es una de las más nobles preocupaciones del hombre. Leyendo el "Hortensio", de Cicerón, se lanzó San Agustín a investigaciones y estudios que le llevaron a ser uno de los más grandes Padres de la Iglesia. No pidamos tanto, sino lo estrictamente necesario para perfeccionarnos, para ser mejores.

EDICTO

Por el presente se cita, llama y emplaza de comparecencia ante este Juzgado Militar Eventual número 11, sito en Madrid, calle de Piamonte, 2, tercero, a Manuel Jiménez Junquero, de treinta y dos años, casado, hijo de Manuel y María, natural de Málaga, sargento del Ejército, a fin de recibirle la oportuna declaración, bajo apercibimiento de que, de no hacerlo en el plazo de setenta y dos horas, le parará el perjuicio a que en derecho hubiere lugar.

SANTORAL

Jueves, 24 de abril. San Fidel de Simaringa, mártir; San Gregorio, obispo; San Juan de la Cruz y San Leoncio, mártires, y San Honorio. Color de la misa, rojo.

PASATIEMPOS

Onomatograma de baile

por Córdoba

Onomatograma anterior: V. DE LA SERNA

Núm. 156.-Es más fuerte

Solución al pasatiempo núm. 155: Granada es mi patria chica.

CRUCIGRAMA n.º 174

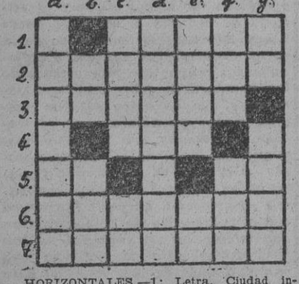

HORIZONTALES.—1: Letra. Ciudad inglesa.—2: Pequeño resquemor.—3: Canta. 4: Número. Al contrario, quiera. Letra.—5: Cantidad. Cero. Verbal.—6: Unirse sólidamente.—7: Apellido.

VERTICALES.—A: Necesaria.—B: Preposición. Verdura.—C: Ser quinérico. Cantidad.—D: Da a cada uno su sitio.—E: Recipiente. Terminación verbal.—F: Recipiente. Trabaje la tierra.—G: Símbolo, gloria, honor.

SOLUCION AL CRUCIGRAMA NUM. 173

HORIZONTALES.—1: Acta. Siam.—2: B. Actor. I.—3: Un. Air (Ria). Te.—4: Rio. P. Ore.—5: Deseado.—6: Los. J. Ata.—7: Os. Tos. Ar.—8: R. Cesar. I.—9: Opas (Oppas). Neto.

VERTICALES.—A: Abrir. Loro.—B: C. Nidos. P.—C: Ta. Oes. Ca.—D: Aca. S. Tes.—E: Tipejos.—F: Sor. A. San.—G: Ir. Oda. Re.—H: A. Trota. T.—I: Miel. Ario.

PAPELETAS DEL MONTE
Paga su máximo valor.
TORIJA.—Mariana Pineda, 2, 1.º

APAREJADORES
Clases: ACADEMIA REUS, Puerta Sol, 12

VIDA MADRILEÑA

LA FIESTA DEL LIBRO, EXALTADORA DEL AMOR AL ESTUDIO, SE HA CELEBRADO SOLEMNEMENTE EN TODA ESPAÑA

Una vidriera de la Exposición. (Foto Verdugo.)

En memoria de los Caídos de la Cámara Oficial del Libro

En la Cámara Oficial del Libro ha sido descubierta una lápida que perpetúa la memoria de los Caídos de dicha entidad.

Asistieron al acto el jefe de la Sección de Ediciones, don Darío Fernández Flórez, en representación del subsecretario de Prensa y Propaganda; el director general de Comercio, señor De Miguel; el presidente y secretario de la Cámara, señores Lencina y Calvo Sotelo, respectivamente; el jefe del Sindicato de Prensa, camarada Guillén Salaya, y otras personalidades.

Comenzó el acto con la lectura de unas cuartillas del presidente de la Cámara, señor Lencina, reiterando la adhesión al Caudillo y al deseo de colaboración de la Cámara Oficial del Libro con el Gobierno en toda la obra del resurgir patrio. A continuación, don Darío Fernández Flórez pronunció unas palabras de exaltación de los Caídos. Finalmente, el secretario de la Cámara, don Joaquín Calvo Sotelo, dió lectura a la Oración de los Caídos y leyó los nombres de los mártires de la institución, que fueron unánimemente contestados con el "¡Presente!" de ritual.

ANIVERSARIO de la fundación del Cuerpo de Telégrafos

El Cuerpo de Telégrafos ha celebrado una solemne misa en la iglesia de San Pascual con motivo del aniversario de su fundación. Asistieron el secretario general de la Dirección de Correos y Telecomunicación y personal libre de servicio.

La Orden del Mérito de la Cruz Roja de Chile para el conde de Vallellano y el duque de Hernani

El embajador de Chile en España, don Hernán Figueroa, ha hecho entrega al conde de Vallellano, ex presidente de la Cruz Roja Española, y al duque de Hernani, de las insignias de la Orden del Mérito de la Cruz Roja de Chile, que les ha sido concedida por sus beneméritos trabajos.

La ceremonia de la entrega se efectuó en un acto íntimo, con la asistencia del alto personal de la Embajada y del Consulado general de Chile en Madrid.

Las visitas públicas de hoy a la Biblioteca Nacional

Hoy pudo visitar el público la Biblioteca Nacional, de diez a una de la mañana y de cuatro a siete de la tarde. Guiados por funcionarios facultativos de la Biblioteca, los amantes del libro tuvieron ocasión de ver incluso las dependencias que no conocen muchos de los lectores que a ella acuden con asiduidad, y además una exposición de manuscritos con ejemplares valiosísimos y otra de las principales ediciones de las obras de Cervantes.

Reparto de libros en la Asociación de Escritores y Artistas

En la Asociación de Escritores y Artistas se ha celebrado, con motivo del día de Cervantes, un reparto de libros entre los niños que asisten a la escuela que sostiene la citada Asociación, y cuyas plazas son ocupadas preferentemente por los huérfanos de escritores y artistas. El acto fué presidido por miembros de la Directiva de la Asociación.

El bibliotecario, don Fernando José Larra, dirigió brevemente la palabra a los niños. Les explicó la significación del día que hoy se celebra y la vida y obra de Cervantes.

Seguidamente se efectuó el reparto de los lotes en número de doscientos aproximadamente.

Además de estos libros, la Junta de Intercambio de Libros ha regalado otros doscientos ejemplares para que figuren en la biblioteca de la Escuela.

Al final del acto se cantó el "Cara al sol" y se dieron los gritos de rigor, contestados con gran entusiasmo por los escolares y cuantos asistieron al acto.

Esta tarde, a las cuatro, en la

EN EL INSTITUTO CERVANTES

Residencia que para escritores y artistas desvalidos sostiene la Asociación de Escritores y Artistas, en la calle del general Zabala (Prosperidad), se ha dado una merienda a los allí acogidos.

Asistieron al simpático acto los miembros de la Directiva.

A las seis comenzó, en el local de la entidad, la sesión académica, organizada con motivo de la Fiesta del Libro. En primer lugar hizo uso de la palabra el señor Láinez Alcalá.

La Biblioteca del Instituto de San Isidro

Por no haber quedado acondicionado totalmente el local que ha de ocupar la Biblioteca del Instituto de San Isidro, no ha podido celebrarse hoy la inauguración oficial de la misma.

Hoy se ha empezado la colocación de los volúmenes, que en número de 12.000 han de integrarla. Constituye una biblioteca de orientación para los estudiantes que del Instituto pasarán a la Universidad.

Dentro de breves días quedará abierta la biblioteca para el servicio de los escolares, y en el próximo mes de mayo, para el público en general. Este servicio coincidirá con una Exposición de trabajos hechos por los alumnos del Instituto.

Además de estos 12.000 volúmenes, la biblioteca cuenta con todas las revistas y libros publicados por el Consejo Superior de Investigaciones Científicas.

La Universidad Central exalta el amor al libro

En la Sala Magna de la Universidad, y en el Salón Rectoral, se han celebrado diversos actos para solemnizar la Fiesta del Libro. La mesa presidencial estaba formada por don Pío Zabala, rector de la Universidad; decanos de las Facultades de Filosofía y Letras y Derecho, jefe del Departamento de Prensa y Propaganda, director de "Haz", secretario de la Universidad, catedráticos de las diferentes Facultades y profesores y alumnos.

El bibliotecario del Centro, señor Lasso de la Vega, desarrolló una documentada Memoria sobre el movimiento bibliográfico y funcionamiento de los servicios a su cargo. El catedrático de Lengua y Literatura, señor Entrambasaguas, leyó unas cuartillas de homenaje a Cervantes y a su inmortal obra "Don Quijote de la Mancha".

Citó el siglo XIX, durante el que se habla mucho y se hace poco. "Una nueva labor—agregó—se está llevando a cabo por medio del Ministerio de Educación Nacional. Se ha dicho que faltan bibliotecas, pero esto es un tópico, pues más bien lo que faltan son lectores."

El delegado provincial del S. E. U. expuso el deseo de todos los estudiantes de que en las bibliotecas universitarias existan secciones políticas, donde puedan estudiarse los pensamientos de José Antonio, Ramiro Ledesma, Ramos y otros hombres representativos del Movimiento Nacionalsindicalista.

El rector, don Pío Zabala, cerró el acto agradeciendo, en nombre de la Universidad, la colaboración prestada por los conferenciantes que le precedieron en el uso de la palabra.

Seguidamente se procedió a la inauguración de una Exposición en la Sala Rectoral, donde se exhiben fotografías y planos de la proyectada Ciudad Universitaria.

La Real Academia Española celebra un funeral en la iglesia de Religiosas Trinitarias

Esta mañana, a las once, se ha celebrado en la iglesia de Religiosas Trinitarias, donde yacen los restos de Miguel de Cervantes, solemnes exequias por el alma de cuantos cultivaron las letras patrias.

Al acto asistieron el ministro de Educación Nacional, señor Ibáñez Martín; obispo de Madrid-Alcalá, doctor Eijo; director de Justicia, señor Gallo, en representación del ministro de Justicia, don Esteban Bilbao; gestor provincial camarada Pérez Gamir, en representación de la Corporación; primer teniente de alcalde, conde de Casal, que ostentaba la representación del Ayuntamiento; vicepresidente del Consejo Superior de Investigaciones Científicas, señor Asín Palacios; teniente coronel don Alberto Fernández del Toro, en representación del general Millán Astray; los señores Casares, Cotarelo y muchos más académicos.

Ofició en la ceremonia religiosa el Padre provincial de los Trinitarios, ayudado por la capilla de la iglesia.

En el centro del templo se había levantado un túmulo. Y al final de las exequias fué rezado un responso.

Inauguración de la Biblioteca Central Militar

Contiene más de 300.000 volúmenes

Presidida por el general Castro Girona, en representación del ministro del Ejército, y los generales Fernández Pérez, Bermúdez de Castro y Castro Girona, se inauguró esta mañana, con motivo de la celebración del Día del Libro, en el Centro del Servicio Histórico Militar, la Biblioteca Central Militar, que contiene más de trescientos mil ejemplares.

Asistieron los generales Martín Gamero, Martínez Campos, García Benítez, Perales y el almirante Rapallo, así como gran número de jefes y oficiales, entre ellos el coronel Ungría, jefe de la Escuela del Estado Mayor del Ejército; coronel Tarduchi, presidente del Patronato Militar; el Infante don Fernando de Borbón; consejeros nacionales camaradas Lain, Entralgo y Giménez Caballero; vicepresidente de la Diputación, coronel Almagro; secretario del distrito universitario, de las Milicias Universitarias, y otras autoridades civiles y público.

Comenzó el acto con una interesante conferencia sobre el tema "Argelia en el "Quijote" y en la acción de España", pronunciada por el director del Centro Histórico Militar, coronel de Estado Mayor don Nicolás Benavides.

Acabada la conferencia se inauguró la biblioteca, recorriendo las personalidades y autoridades las distintas dependencias del enorme edificio. Con este acto quedaron abiertas sus salas de estudio, no sólo a la oficialidad del Ejército, sino también al elemento civil, ya que los fondos bibliográficos que contiene, y que ascienden a más de 300.000 volúmenes, abarcan todas las ramas del saber humano.

Llama preferentemente la atención la gran sala general de lectura, en la que los libros, clasificados por el sistema decimal, agrupados por materias, están colocados en estanterías metálicas para ser tomados directamente por los lectores. Hay una sección especial de cartografía, muy rica en mapas y planos de nuestro antiguo Imperio colonial, y un archivo de documentos de carácter militar, base para el estudio de nuestras guerras. En la misma sala se han archivado la Historia de todas las Unidades, una por una, que tomaron parte en nuestra reciente guerra de liberación.

Gran animación en librerías y puestos

Hoy, con motivo de la Fiesta del Libro, hubo gran animación en las librerías madrileñas.

Casi todos los vendedores ambulantes adornaron sus puestos con banderas y carteles anunciadores de la fiesta que hoy se celebra y en los escaparates de las principales librerías lucían los libros mejor editados, sobresaliendo algunos de riquísima encuadernación.

El Instituto de Investigaciones Científicas instaló en la Puerta del Sol un puesto de venta, que desde las primeras horas de la mañana estuvo concurridísimo y en donde se han expendido gran número de obras de texto.

Ante nuestras preguntas sobre qué clase de libros han sido los que más venta han alcanzado, nos respondieron unánimemente en los establecimientos del ramo que la cifra más elevada corresponde a las biografías.

EN TODA ESPAÑA

En todas las ciudades españolas se ha celebrado hoy con gran brillantez la Fiesta del Libro con actos diversos, tales como inauguraciones de bibliotecas, repartos de premios en Escuelas e Institutos y otros análogos.

ALHAJAS
Objetos oro, plata. Pago altos precios. "La Cubana". Preciados, 52.

ANUNCIO
Hidráulica Santillana, S.A.
Se necesita capataz brigada red de aguas justificando conocimientos y prácticas bastantes. Instancias con referencias, a plaza de la Lealtad, número 3, Madrid.

2ª EXPOSICION de PRODUCTOS PROVINCIALES
Organizada por la Delegación Sindical Provincial de F. E. T. y de las J. O. N. S.
ARTESANIA - INDUSTRIA - AGRICULTURA - FERIA DE GANADOS
PIDA FOLLETO GRATIS Y DETALLES A
OFICINA DE INFORMACION
Av. de ESPAÑA, 7
Cáceres
del 26 de MAYO al 2 de JUNIO 1941

las enfermedades de la PROSTATA y vías urinarias
sean cuales quiera su origen, gravedad y antigüedad son curables actualmente, sin intervención quirúrgica y gracias al LIDACRON basado en un nuevo método terapéutico y que modifica rápidamente el cuadro clínico: frecuentes deseos de orinar, retención, atrofia, etc. El tratamiento es sencillo, y basta tomar en ayunas, disueltos en agua, unos comprimidos de LIDACRON, notándose un alivio inmediato y en poco tiempo la curación. Laboratorios L. I. D. A. T. - Consejo Ciento, 280. - Barcelona.
LIDACRON LIDAT

El libro de arte español en los siglos XVIII y XIX

La prohibición de "imprimir papeles" sin licencia, establecida por Felipe IV en 1627, dió lugar a la decadencia de las manifestaciones artísticas del libro en la España del siglo XVII. Así ocurría que, mientras en España el libro español se desenvolvía bajo condiciones tan desfavorables, surgían las ediciones de nuestros autores en otras naciones. En los Países Bajos y en las Prensas de Amberes y Bruselas se editaban libros españoles. Las "Obras de Saavedra Fajardo" y las de Quevedo aparecen en magníficas ediciones, mientras que en España, durante todo este siglo, sólo aparecen pobres estampaciones de algunas obras.

Esta situación se prolonga hasta la segunda década del siglo XVIII. La mejor situación económica del país se traduce en la aparición de mejores libros. En Valencia aparecen algunas ediciones, tipográficamente bastante recomendables.

La renovación del arte en el libro español aparece con el advenimiento al Trono de Carlos III, en el año 1759. Bajo diversos aspectos, el Rey protege a las artes del libro. Por una Real Ordenanza de 17 de marzo de 1763, Carlos III exime del servicio militar a los impresores, fundidores de letra y a los grabadores que se ocupaban en abrir los punzones y matrices para la fundición.

En 1764, bajo el título de "Máscara Real", se publica en Barcelona un álbum homenaje a los Reyes. El pintor barcelonés Francisco Tramullas fué el autor de doce láminas en tamaño de doble folio, grabadas en cobre.

En 21 de junio de 1773, y fechada en Aranjuez, Carlos III concede, en virtud de una cédula, ciertas exenciones a los hermanos Francisco y Juan Guarro, para su fábrica de papel de la Pobla de Claramunt, en Cataluña, "en atención a que ha llegado su esmero a tal grado que excede su papel al más fino que viene de Holanda, y que el de marquilla lo gasta mi muy caro y amado hijo, el Infante don Gabriel, por haber merecido su aprobación lo exquisito de este género, que hasta ahora no se ha hecho semejante en España..."

El reinado de este Monarca se caracteriza por el auge de nuestras artes del libro, que rivalizaron con las de Francia e Italia en la época de su máximo apogeo.

El más célebre de los impresores españoles de esta época fué Joaquín Ibarra. En la capital de la nación alcanzaron las artes del libro su máximo esplendor, y en 1791 y en la Imprenta Real, se empezó la publicación de los "Retratos de los españoles más ilustres, con un epítome de sus vidas", que hubiese sido la gran obra de nuestras artes del libro del siglo XVIII, pero quedó incompleta.

En Barcelona y Valencia se aprecia un visible mejoramiento en las mismas artes. Durante todo este tiempo nuestros estampadores consiguen una perfección que no desmerece ante el resto de los países del Continente.

El siglo XIX impone un nuevo procedimiento de grabado litográfico, que por su rapidez y ejecución y por la facilidad con que se emplea en las más diversas aplicaciones artísticas, se adueñó de la ilustración de los libros. La Imprenta Real continúa produciendo obras con ilustraciones grabadas en cobre, como por ejemplo el "Compedio de la Historia Universal", de Anquetil, en 17 tomos; pero la litografía ganaba cada día más partidarios. Así, las "Obras de Moratín", editadas por la Real Academia de la Historia en 1830, estaban ilustradas con unas cuantas estampas litográficas.

Con la mayor cultura general del país cunden las actividades editoriales para dotar al público de libros bien hechos e ilustrados, sin exceder de las posibilidades económicas de éste. Aparece el tomo titulado "El Cid", que reproduce la colección de romances sobre este personaje legendario, con ilustraciones grabadas en madera por artistas del país. En Barcelona se edita "La Celestina", y en Madrid "El diablo cojuelo", con ilustraciones en madera. Durante este período tres técnicas del arte del grabado se disputan la supremacía del libro: la del metal, la del grabado en madera y la de la litografía, que es el elemento revolucionario. Los artistas de la Escuela del grabado en madera pintaban directamente en ésta sus composiciones, en negro sobre blanco, a los que el buril del grabador daba una interpretación por medio de tallas más o menos fuertes.

De 1850 a 1860 corresponden a Madrid tres empresas de gran envergadura: la publicación de la "Iconografía española", de Vicente Carderera, a base del procedimiento litográfico; "El Real Museo de Madrid y las Joyas de la Pintura española", de Madrazo (hijo), incompleta, también en litografías, y "Monumentos Arquitectónicos de España", iniciativa del Gobierno, también incompleta, y en que se emplearon la calcografía y la litografía.

Las primeras estampaciones a base de planchas de zinc, grabados por medio del transporte o decalco, aparecen en Barcelona en 1864. La placa fotográfica permitió transformar en planchas para la estampación tipográfica las imágenes captadas por el objetivo. En 1876 se realizan en la Ciudad Condal las primeras estampaciones en fototipia, y al año siguiente queda implantado definitivamente en España el fotograbado cincográfico. En 1866 se funda en Madrid la Sociedad de Bibliófilos Españoles para dar a conocer viejos textos, olvidados o desconocidos.

Una de las actividades tipográficas que más contribuyeron a la belleza del libro español al final del siglo XIX fué "La Academia", tipografía fundada en Barcelona en 1878, y en la que el tipógrafo Pellicer revolucionó profundamente el gusto artístico de la imprenta. Desde el punto de vista artístico, el libro del siglo XIX es inferior al de la segunda mitad de la centuria anterior; pero, sin embargo, la peor calidad está compensada con la gran cantidad de obras que se editaron.

Horario de apertura y cierre de las farmacias

Por acuerdo de la Junta de Gobierno, desde el día 1 de mayo al 30 de septiembre, ambos inclusive, las farmacias de esta capital abrirán de nueve y media a una y media de la tarde y de cinco a nueve de la noche, excepto las que les corresponda el servicio de guardia, que será efectuado como en la actualidad.

HOMENAJE DE LA ECONOMICA MATRITENSE A MESONERO ROMANOS

El sábado, a las seis de la tarde, se celebrará en la Real Sociedad Económica Matritense de Amigos del País una sesión-homenaje al ilustre polígrafo don Ramón de Mesoreno Romanos, que hizo célebre el seudónimo de "El Curioso Parlante". En el acto intervendrán diferentes oradores, en representación de la Corporación a que perteneció el finado, y entre ellos, el poeta Emilio Carrere y el cronista de Madrid don Antonio Velasco Zazo.

SINDICALISMO NACIONAL

La C. N. S., atenta al desenvolvimiento de la industria conservera murciana

MURCIA, 23.—Ante la importancia que reviste la industria conservera en Murcia y su provincia, la Diputación, de acuerdo con el Sindicato de Conserveros y la C. N. S., realiza las gestiones oportunas para conseguir la hojalata necesaria con destino a la fabricación de envases para conservas.

Además, por el Gobierno Civil se gestiona la consecución de trenes fruteros para dar salida a la fruta en fresco, que tanta aceptación tiene en el mercado nacional. (Mencheta.)

La Delegación Sindical de Valencia construirá viviendas protegidas

VALENCIA, 23.—Por el delegado provincial sindical se ha firmado la escritura de compra de unos solares en los que se edificarán cuarenta y ocho viviendas protegidas en el pueblo de Onteniente, cuyas obras darán comienzo en breve.

Asimismo las jerarquías sindicales del ramo de la construcción han hecho entrega al delegado provincial sindical del proyecto correspondiente a la construcción de cien viviendas protegidas que dicho Sindicato se propone llevar a cabo lo antes posible. (Mencheta.)

LOS PREMIOS A LAS FAMILIAS NUMEROSAS

El Régimen Nacional de Subsidios Familiares ha podido, a los dos años de su creación, no sólo duplicar la escala de los subsidios satisfechos al cabeza de familia y crear los préstamos a la nupcialidad como ayuda económica al matrimonio que se contrae, sino que en aras de exaltar la fecundidad que protege han sido establecidos los premios a la natalidad, desconocidos en la legislación española, y cuyo concurso ha sido ya convocado.

Se conceden sobre dos conceptos: mayor número de hijos habidos en el matrimonio y mayor número de hijos vivos en él hasta 1 de enero de 1941.

Los premios son de dos clases: Provinciales: 1.000 pesetas. Nacionales: 5.000 pesetas.

Para concursarlos se deberá presentar una solicitud durante este mes de abril en la Delegación de la Caja Nacional de Subsidios Familiares en la provincia donde resida el peticionario, conforme a un modelo que la misma pondrá para su conocimiento.

Prórroga para la presentación de documentos por los opositores a Notarías

Otras disposiciones del "Boletín Oficial del Estado"

El "Boletín Oficial del Estado" publica las siguientes disposiciones:

Presidencia.—Decreto concediendo el indulto de la pena que le resta por cumplir al recluso Joaquín García del Valle.

Justicia.—Orden disponiendo que los médicos del Servicio de Prisiones puedan hacer efectivos los emolumentos de su cargo en concepto de sueldo o en el de gratificación.

Administración Central.—Ministerio de Justicia.—Acuerdo prorrogando el plazo para que los solicitantes de las oposiciones libres a Notarías presenten los documentos que no hayan podido acompañar a sus instancias durante la presentación de éstas.

Información sobre Cunicultura

Organizado el servicio de información y consultas sobre Cunicultura, a cargo de don Emilio Ayala Martín, por el Sindicato correspondiente, ponemos en conocimiento de los cunicultores que pueden dirigirse a las oficinas (Lope de Vega, 35), donde se contestará a las preguntas que por escrito sean formuladas.

SERVICIO DE TRANSPORTES DURANTE EL VERANO

Sindicato Provincial de Transportes.—Se pone en conocimiento de todos los concesionarios de líneas de viajeros por carretera con salida de Madrid que el próximo día 28 terminará inexorablemente el plazo de admisión de instancias en este Sindicato, solicitando modificaciones en relación con los próximos servicios a los puntos de veraneo.

NUEVAS OFICINAS DEL SINDICATO DE TRANSPORTES

Sindicato Provincial de Transportes.—Se pone en conocimiento de todos los transportistas en general, empresarios y productores del ramo, que las nuevas oficinas del Sindicato Provincial de Transportes han quedado instaladas en la calle de la Flora, número 3; teléfono 29626 y 29809.

ENTREGA DE AZUCAR PARA MAYO

Sindicato Local de Alcoholes y Bebidas.—Se pone en conocimiento de todos los industriales afectos a este Sindicato, de Gaseosas, Compuestos y Licores, Helados y Horchatas, que a partir de la publicación de este anuncio se presenten en esta Secretaría provistos de la tarjeta de abastecimiento para proveerse del vale de azúcar que les ha correspondido en el actual reparto.

Asimismo se advierte a todos los industriales de puestos de refrescos y horchatas la necesidad que tienen de presentar el recibo de contribución y autorización del Ayuntamiento, así como la declaración jurada de las necesidades de su industria, sin cuyo requisito no les será entregado dicho vale.

Enseñanzas y oposiciones

Técnicos de Correos y carteros urbanos.—Ayer no se celebraron oposiciones por conmemorarse la fundación del Cuerpo de Telégrafos.

Técnicos de Gobernación.—En el día de ayer no fué aprobado ningún opositor. Hoy han sido llamados del 231 al 245 inclusive.

Auxiliares de Gobernación.—De los opositores examinados ayer han resultado aprobados los números 765, 766, 770, 771, 783, 784, 785, 801, 810 y 818. Hoy han sido llamados del 819 al final, con lo que termina la primera parte del primer ejercicio.

Pericial de Hacienda.—Aprobados ayer los números 85 y 86. Llamados hoy del 88 al 95.

Registradores.—Aprobados ayer los números 241 y 245. Hoy han sido llamados del 247 al 265.

Abogados del Estado.—Aprobados ayer los números 112 y 113, don Luis Manuel Salazar y don José Luis Echevarría. Llamados hoy del 114 al 124.

Secretarios de Magistraturas de Trabajo.—Hoy han dado fin los exámenes del primer ejercicio de estas oposiciones. La convocatoria para el segundo será publicada junto con las calificaciones obtenidas en el que acaba de celebrarse.

Notarías.—Se prorroga el plazo para que los solicitantes de las oposiciones libres a Notarías presenten los documentos que no hayan podido acompañar a sus instancias hasta el mismo día en que termine el de diez para recurrir contra la clasificación o exclusión ante el Tribunal. Este plazo empezará a contarse desde el día en que se publiquen las listas.

Matrícula no oficial en la Universidad.—A partir de mañana y hasta el sábado 10 de mayo próximo, de cuatro a seis de la tarde, se halla abierto el período de inscripción de matrícula no oficial, cuyos exámenes tendrán efecto en el próximo mes de junio.

(Servicio facilitado por GUIA, Centro Nacional de Orientación y Trámite del S. E. U.)

Banco de España

Habiéndose extraviado el resguardo de depósito número A. 245.028, de pesetas nominales 709.500, en acciones Pompas Fúnebres, expedido por este establecimiento en 13-12-1933, a favor de doña María García Matamoros y Ramos, se anuncia al público por primera vez, para que el que se crea con derecho a reclamar lo verifique dentro del plazo de un mes, a contar desde la fecha de la publicación del presente anuncio, que se inserta en el periódico oficial "Boletín Oficial del Estado" y dos diarios de esta capital, según determinan los artículos 4.º y 41 del reglamento vigente de este Banco, advirtiendo que transcurrido dicho plazo sin reclamación de tercero se expedirá el correspondiente duplicado de dichos resguardos, anulando los primitivos y quedando el Banco exento de toda responsabilidad.

Madrid, 2 de abril de 1941.—El secretario general, Santiago Regueiro.

Compañía Hispano-Americana de Electricidad, S. A.

El día 28 de abril de 1941, a las diez de la mañana, en el domicilio social de la Compañía en Madrid, Avenida de José Antonio, 15, se procederá, ante el notario don Luis Avila Plá, al sorteo de las

2.907 Obligaciones 6 por 100,
1.304 Obligaciones 5 ½ por 100

y del resto no adquirido en Bolsa de los

10.495 Bonos de Renta 6 por 100,

que, de acuerdo con las correspondientes escrituras de creación, han de ser amortizados en el corriente año 1941, lo que se hace público por si alguno de los señores tenedores de Obligaciones y Bonos de Renta de esta Compañía desea asistir al expresado sorteo.—El Consejo de Administración.

TEATRO

Conchita Miralles, tiple ligera, que acaba de regresar de Lisboa, donde obtuvo grandes éxitos, y que en breve actuará en Madrid

ALCAZAR

Estreno de "Dos hombres y una mujer", de Pedro Pérez Fernández

No ha tenido el acierto el señor Pérez Fernández de encontrar un argumento con el suficiente interés para mantener en pie un conflicto, y así, la acción de su comedia, forzada y mal corcisida, se arrastra fatigosa a lo largo de tres actos nada breves.

Y como falta interés en la intriga, el autor ha de recurrir a toda clase de extremos para conseguir la risa del espectador. Pero no lo consigue por ingeniosos medios, y echa mano entonces de todo género de situaciones, por absurdas que sean, y de chistes y frases del gusto más precario.

Total: vulgaridad, chabacanería y mal gusto a todo pasto. Y como último extremo, sacar en el tercer acto a Valeriano León vestido de moro... (Cuando los autores han agotado su ingenio, lo que les ocurre a veces mucho antes de ponerse a escribir sus comedias, echan mano de este forzado recurso de disfrazar a Valeriano León, bien sea de escocés, bien, como ahora, de discípulo de Mahoma.)

La interpretación, regular: Aurora Redondo y su marido apenas tienen nada en qué lucirse. La señora Rodríguez, en el consabido papel de mujer ordinariota que siempre le fabrican, y a tenor de estas figuras, todas las demás.

Algunos aplausos, cada vez menos nutridos, al final de los actos, entreverados con algunas protestas pedestres.

F. DE I.

Banco de España

Habiéndose extraviado los resguardos de depósitos números I. 68.127 e I. 68.124, de pesetas nominales 47.500 y 81.900, en acciones F. C. de Langreo la primera, y el segundo, Interior 4 por 100, expedidos por este establecimiento en 3-7-1917, a favor de don Santiago de Beruete y Udaeta, usufructuario, y nudo propietarios los que resulten en su día, según testamento de doña Camila Victoria Udaeta y Villachica, se anuncia al público por primera vez para que el que se crea con derecho a reclamar lo verifique dentro del plazo de un mes, a contar desde la fecha de la publicación del presente anuncio, que se inserta en el periódico oficial "Boletín Oficial del Estado" y dos diarios de esta capital, según determinan los artículos 4.º y 41 del reglamento vigente de este Banco, advirtiendo que transcurrido dicho plazo sin reclamación de tercero se expedirá el correspondiente duplicado de dichos resguardos, anulando los primitivos y quedando el Banco exento de toda responsabilidad.

Madrid, 16 de abril de 1941.—El secretario general, Santiago Regueiro.

CARTELERA DE ESPECTACULOS

GACETILLAS

CONCIERTO-DESPEDIDA FREITAS BRANCO
Orquesta Nacional. Pianista, María Antonieta Levêque de Freitas Branco. "Cuarta Sinfonía", de Beethoven. Teatro María Guerrero. Jueves, 24 de abril, a las seis de la tarde.

"LA ZAPATERITA" de Mañes y Alonso. Teatro Calderón.

"DOS HOMBRES Y UNA MUJER" es el nuevo gran éxito cómico de Aurora Redondo y Valeriano León. Teatro Alcázar.

LA MODA DEL SIGLO XVIII en "La zapaterita".

EL EXITO DE "YOLA" la triunfal obra de Eslava, es sólo comparable al que en ella obtiene la genial Celia Gámez, su insuperable intérprete. Tarde y noche, "Yola".

CONCHITA PANADES luce maravillosos vestidos estilo Pompadour en "La zapaterita".

"LA REINA FEA" de Márquez, Llabrés y Quiroga, se estrena en el teatro Alcalá el viernes noche. No lo olviden.

CHARITO LEONIS reproduce una lindísima damita velazqueña en "La zapaterita".

OPERA EN LA ZARZUELA
Ha despertado gran interés el anuncio de las cuatro funciones de gran gala que se celebrarán los días 6, 8, 10 y 12 del próximo mes de mayo, interpretadas por un conjunto formidable de artistas difícilmente igualables. Los abonados a temporadas anteriores pueden retirar los abonos en la contaduría del teatro, de cuatro a nueve, desde mañana, día 24, al 27, a partir de cuya fecha podrán adquirirse los nuevos abonos. Solicítense programas detallados en contaduría. Teléfono 14341.

TEATROS

ALCALA.—(Compañía Quiroga.) Se suspenden las funciones de tarde por ensayos de la Reina fea, que se estrena el viernes, noche.—10,15: La revoltosa y La verbena de la Paloma.

ALCAZAR.—(Redondo-León.) 6,30 y 10,15: Dos hombres y una mujer (gran éxito cómico).

CALDERON. — 6,30 (función de moda): La zapaterita (éxito clamoroso de Mañes y Alonso, por Conchita Panadés, Charito Leonis, Medio, Marcén, Anselmo Fernández, Alares, Heras).—10,30: La zapaterita (con el mismo reparto de la tarde).

COLISEUM. — (Zarzuela grande; maestro Guerrero.) Primer jueves de moda. 6,30 y 10,30: La canción del Ebro (ovaciones clamorosas a la partitura cumbre del maestro Guerrero; maravilloso reparto y fastuosa presentación).

COMEDIA.—6,30: Lo increíble.

COMICO.—(Davó-Alfayate.) 6,30 y 10,30: Gente de bulla (de José Tellaeche).

ESLAVA.—(Compañía Celia Gámez.) 6,30 y 10,15: Yola (éxito inmenso).

FONTALBA.—(Teléfono 14419.) Temporada lírica. 6,15: Luisa Fernanda.—10,15: El éxito sin precedentes Maravilla (de Quintero, Arozamena y maestro Torroba; por Pérez Carpio, Valojera, Sagi-Vela y Gorgé).

INFANTA ISABEL.—6,45: Se alquila un novio (última).—10,45 (estreno): Los vestidos de la señora (tres actos, de Luis de Vargas).

LARA.—(11631.) Compañía Enrique Borrás. 6,30 y 10,30: La Malquerida.

MARAVILLAS.—(36993.) 7: Mi abuelita la pobre.—10,15: Las tres Marías (grandioso éxito de Milagros Leal).

MARTIN.—(27506.) 6,30 y 10,30: Ladronas de amor (éxito estrepitoso).

REINA VICTORIA.—(Concha Torres.) 6,30 y 10,15: La española que fué más que reina (gran éxito).

ZARZUELA. — 6,30, 10,15 (últimos días temporada): La comedia musical ¡¡A Sevilla me voy...!! (Pastora Imperio, Ramper, Ozores, Hermanas Jara, Ortega, Caracol, Faraboni, etc.). ¡Exito clamoroso!

CINEMATOGRAFOS

ACTUALIDADES.—10: Documentales. Variedades. Dibujos. Noticiario Ufa. Reportaje última hora. Tropas alemanas avanzan victoriosas en Africa.

ASTUR.—(47926.) 6 y 9,30: Fatalidad (Marlene Dietrich). Redención (Mickey Rooney, Wallace Beery) y Ufa.

BARCELO.—6,15, 9,45: La deliciosa aventura de amor Lo prefiero millonario (Ann Sothern; apta).

BILBAO.—3,30

DEPORTES

MADRID Y SEVILLA EMPATAN EN UN GRAN PARTIDO

Alonso hizo un tanto espléndido

SEVILLA, 22.—Con tiempo magnífico y asistencia de numeroso público se ha jugado el anunciado encuentro entre el Sevilla y el Madrid. Este sale al campo con su línea media constituída por León, Ipiña y Sauto. Arbiza figura en el centro del ataque, siendo sustituído en el segundo tiempo por Alday.

Marcó primero el Sevilla, por medio de Retamar, de un chutazo a pelota cedida por Campanal. Poco después, Arbiza, aprovechando un despeje flojo de Joaquín, consigue el empate. Reacciona el Sevilla, y López marca nuevamente para su equipo.

Inchausti, la reciente adquisición del Madrid, se ha mostrado inseguro, facilitando, al no sujetar el balón, la ocasión para este tanto. En cambio, la línea media, especialmente Ipiña, está haciendo un partido enorme.

En el segundo tiempo, el Madrid se impone. Alonso vuelve a ser el conductor brillante del ataque, y Alday el rematador eficaz. En una escapada vuelve a marcar el Sevilla, y a partir de este tanto, en el campo no hay más equipo que el Madrid. Alonso, en jugada personal maravillosa, marca uno de los goles más bonitos que se han visto en Sevilla, y Alday, poco después, empalma un tiro durísimo, que iguala el marcador. Los esfuerzos del Madrid para mejorar el resultado se estrellan en la defensa sevillana, y el partido termina con empate a tres.

Los dos equipos han hecho un gran encuentro; pero el Madrid superó netamente al Sevilla en el segundo tiempo. Arbitró el colegiado del Sur Domínguez, que hizo un arbitraje imparcial.

DEL CAMPEONATO de España de hockey

Los favoritos del torneo fueron eliminados

Este campeonato, jugado en Barcelona en la pasada semana, nos dió la sorpresa en la primera jornada, al ser derrotados los equipos de Club de Campo, Tarrasa y Atlético Aviación, a los cuales se daba como favoritos. Las causas de ello, no justificadas en su mayoría, merecen una aclaración.

El Club de Campo llegó a Barcelona a su regreso de una excursión turística por Portugal, que si bien les pudo servir de entrenamiento, al jugar un número tan elevado de encuentros y en vísperas del campeonato, les produjo un cansancio que se reflejó en su actuación en el partido contra el Polo, que les dominó en todo momento por facultades, y pese a su juego, el de mejor calidad de los equipos que se presentaron, perdió la posibilidad de renovar su título.

El Tarrasa, campeón de Cataluña, fué eliminado por el tercer clasificado de aquella región, al que sacó de ventaja en el torneo regional bastantes puntos; pero la confianza en el triunfo y el entusiasmo del Barcelona, su contrincante, en la eliminatoria les originó la derrota.

El Atlético Aviación, al que los entendidos daban como finalista con el Club de Campo, perdió su encuentro por haber salido al campo en plan de ganador, convencido de un triunfo fácil sobre el Valencia, sin tener en cuenta el entusiasmo de este equipo y su juego duro y a veces peligroso, y si bien es verdad que el arbitraje les perjudicó, su clase debió compensar aquellos errores y remontar una diferencia mínima de haber puesto más entusiasmo en la lucha, pues aunque llegaron a Barcelona pocas horas antes de jugar su partido, no se comprende la falta de facultades y fondo de que dieron muestras.

La organización del campeonato fué algo deficiente, pues se celebraban los partidos con falta de previsión, ya que se jugaban en Barcelona y Tarrasa por la mañana o por la tarde, pero nunca en horas distintas, que permitiera presenciar todos los encuentros.

De los árbitros, el mejor Bello, de Valencia, y cumplieron Iglesias y Bustamante; pero de otros mejor será no hablar, pues parecía que no se habían enterado de que existía un reglamento de juego y se fabricaron uno a su capricho.

El actual campeón, Real Polo de Barcelona, después de la derrota de los Clubs anteriormente citados, era el candidato para el título y además había escarmentado en cabeza ajena, por lo que puso en todos los encuentros el mismo tesón de sus contrarios.

El Valencia, que disputó la final al Real Polo, es un conjunto de no mucho juego, pero de un entusiasmo grande y que pone todo en los encuentros, lo que le permite obtener triunfos inesperados, pero merecidos por su entusiasmo.

Como resumen, observamos gran ventaja en la calidad del hockey sobre el pasado año, pues destacan algunas figuras veteranas y han salido muchos jugadores jóvenes de gran porvenir que darán grandes días a nuestro deporte.

T. L.

COMO SERA DISPUTADO EL PROXIMO TROFEO PUGILISTICO MADRID 1941

Bueno, pues ya tiene otro nombre el torneo profesional de boxeo que va a comenzar el próximo viernes en el Fiesta-Alegre. Ahora se denominará nada menos que Trofeo Pugilístico Madrid 1941.

Pues bien, en nuestro poder obra el reglamento de esta competición. Y como en él encontramos algunos detalles de interés para el público, damos a continuación varias de sus bases.

Los púgiles participantes en el torneo se encontrarán en un peso entre los 52,500 y 55,500 kilos, cifras que ya conocen nuestros lectores, porque hace tiempo las publicamos en estas columnas.

Se adjudicarán dos puntos por victoria y uno a cada contrario, en caso de match nulo. En caso de empate en puntuación, este empate se decidirá en sucesivos encuentros, en los que habrá necesariamente que darse un vencedor, suprimiéndose entonces el resultado nulo.

En caso de abandono, por fuerza mayor, de algún participante le sustituirá un suplente, que ocupará su puesto en el torneo, adjudicándose la puntuación conseguida por su antecesor.

Todos los combates serán a ocho asaltos de tres minutos y con guantes de pinco onzas.

Los suplentes contratados hasta hoy son Las Heras, Boby Quintana e Iglesias.

* * *

Y ahora un poquito de la primera veladas. Se duda de la participación de Solsona, por lesión. Y se habla de que le sustituirá en el torneo catalán Bellart, un nuevo valor de aquella región, que ha logrado match nulo con Sanz y recientemente una excelente actuación frente al pluma Mesas. Bellart debutaría en el torneo enfrentándose a Librero.

NOTICIARIO PUGILISTICO

Se pone en conocimiento de los boxeadores, árbitros cronometradores, locutores, etcétera, que no estén en posesión de la licencia del año en curso se pasen por la Delegación Castellana de Boxeo antes del día 30 para extender las solicitudes, las cuales tendrán tres fotografías. Pasado este plazo no podrán actuar si no han cumplido este requisito.

—Jesús Gómez, "Melones", ha retado oficialmente a Soria, campeón de España de los pesos gallos. Bien. Pero como "Melones" es hoy campeón de Castilla del peso pluma, ha renunciado al título correspondiente. Por lo cual en breve tendremos combate para el campeonato regional de los plumas.

—El próximo sábado, en Valencia, reunión pugilística con este programa: Testillanos contra Chirivella; Betses contra Vinaixa, y García Alvarez contra Johnson.

EL DOMINGO SE CORRERA LA "LEGUA ESPAÑOLA"

La vuelta pedestre a Madrid será nacional

El domingo se correrá la prueba de la legua española. Lugar de acción: la explanada de los Ministerios, en la avenida del Generalísimo. Todos los corredores castellanos se encontrarán el próximo domingo en la disputa de esta interesante y, desde luego, espectacular carrera pedestre.

* * *

Y para muy pronto la vuelta pedestre a Madrid. Ya lo anunciamos hace días. Trece mil metros por relevos, de equipos de seis corredores. El primero deberá cubrir cuatro kilómetros, los cuatro siguientes dos mil metros y el último el kilómetro. Recorrido: Ministerios-calle de la Princesa-Ballén-Embajadores-Atocha-Prado-avenida del Generalísimo, hasta la meta.

* * *

Por cierto que esta carrera tendrá carácter nacional. Se asegura que participarán en la misma los corredores catalanes —campeones de España de cross—, con un equipo aragonés (el grupo de moda en el pedestrismo español). También se habla de que Ruiz Soler estará presente. Muy bien.

Los lesionados en la jornada pasada

VALLE, DEL BARCELONA

BARCELONA, 22.—En la mañana de hoy, y después de una radiografía, se ha podido apreciar que el jugador del Barcelona Valle, sobre el cual había temores de que tuviese fracturada una pierna, si bien padece una lesión importante, pues afecta al tobillo, no reviste aquel carácter. Desde luego, la lesión que sufre le retendrá una larga temporada inactivo.

EL ZARAGOZA, EN CUADRO

ZARAGOZA, 22.—Llegó, procedente de Valencia, el equipo de fútbol del Zaragoza, que el domingo último se enfrentó al Levante.

Seis de los componentes del once aragonés se encuentran lesionados, entre ellos Sabadell, que al parecer sufre una importante fractura en un pie.

La Directiva del Zaragoza ha comenzado la busca de otros elementos para sustituir a los citados, ya que el día 2 de mayo tiene que jugar el equipo un partido de promoción en Madrid.

CAMPOS Y GERMAN, TOCADOS

La lesión de Germán no reviste importancia alguna. Así, es segura su alineación el domingo próximo en Bilbao. En cambio, Campos empeoró de la lesión que viene soportando, y su incorporación a los que han de desplazarse no es probable.

PARTIDO DE HOCKEY CONTRA FRANCIA

El campeonato nacional de baloncesto.-La natación castellana busca piscinas y entrenador

Aún colea el campeonato nacional de hockey y ya estamos pensando en el próximo: el de 1942. Un poco madrugadora nos parece la gente del palo, pero... Pues bien; parece que Valencia será la encargada de organizar el próximo campeonato de España.

Por cierto, y relacionado con este deporte

Por cierto, y relacionado con este deporte, demos una buena noticia, esperando su confirmación. Parece que se trata de montar un encuentro internacional en nuestro país. El equipo seleccionado español sería enfrentado con el nacional de Francia "no ocupada".

* * *

El baloncesto va adquiriendo cada día más y más importancia. Sus pequeños terrenos de juego se ven a cada jornada atestados. Ahora, en pleno campeonato regional de todas las categorías, se anuncia la celebración del correspondiente femenino.

Y ya se habla del campeonato nacional de 1941. A celebrar en Madrid. Fecha: segunda quincena de junio. Participantes: Cataluña y Centro (con dos equipos cada región), Aragón, Valencia, Murcia y... probablemente Valladolid.

* * *

Y de natación, ¿qué hacemos? Por el momento, nada. Los directivos andan buscando terrenos pro piscinas. Los nadadores, deseando lanzarse al agua. Para el primer punto, fracasado lo de Barceló, se intenta hacer algo en Manuel Becerra. Y también se ha pensado en unos terrenos magníficos de Magallanes... Para lo segundo han comenzado los entrenos. Pero...

Se habla, se piensa en algo imprescindible para la natación castellana. Aquí hace falta un entrenador. Se necesita el hombre de conocimientos técnicos que dirija los esfuerzos de nuestros hombres, esfuerzos que se pierden, de otra forma, infructuosamente. Y lamentablemente...

Nos dicen que se realizan gestiones de la máxima importancia y que muy bien podrían terminar satisfactoriamente. Entonces...

X. X.

LA INSCRIPCION PARA LOS CAMPEONATOS DE GIMNASIA

Se pone en conocimiento de las Sociedades y Agrupaciones gimnásticas y de los aficionados en general que están en organización los campeonatos castellanos de gimnasia, con vistas a los de España, que se celebrarán en esta capital en la segunda quincena de junio próximo. Los ejercicios, condiciones de participación y cuantos datos se estimen oportunos serán facilitados en esta Delegación (Barbieri, número 20), donde igualmente se verificarán las inscripciones.

-CINE-

Greta Garbo, que jamás se nos mostró más interesante ni más atractiva como en "Ninotchka", el bello film que se proyecta en segunda semana en el Cine Capitol.

SALAMANCA
MAÑANA, JUEVES, PRIMER REESTRENO
EL PARAISO PERDIDO
Por MICHELINE PRESLE
JUCA FILMS-ORGANIZACION FILMOFONO

RELLYS, EL AS DE LA GRACIA, EN MADRID

Muy pronto conocerá Madrid al as de la gracia en la pantalla. Ha habido muchos artistas cinematográficos dedicados al género cómico, pero Rellys, el actor francés, no se parece a ninguno de sus predecesores. Si acaso podría encontrársele una remota analogía con aquel inolvidable Prince (Salustiano), figura indiscutible de la era del cine mudo y cuyas creaciones todavía recuerdan quienes se regocijaron con ellas.

Maruchi Fresno, nuestra bella estrella cinematográfica, que triunfa diariamente en el Palacio del Cine en la película "Tierra y cielo".

Rellys aparecerá en Madrid con una película original, de hilaridad sana e irresistible: "Piloto a la fuerza". Como su título indica, Rellys interpreta un papel de aviador improvisado, que provoca carcajadas a granel. Juca Film-Organización Filmófono presentarán, con Rellys y "Piloto a la fuerza", el éxito cómico de la temporada cinematográfica.

MUÑOZ SECA
Jueves, estreno HIAF
ERROR DE CORAZONES
Creación de Leny Marenbach
COLON ANTES ROYALTY

MOSER, EN PRIMER PLANO

Siguiendo la línea progresiva que principió en "13 sillas", que siguió en "No te vayas sin besar", "Un marido infiel" y "El héroe de la pista", films Hiaf de éxito indiscutible, hoy se presenta Hans Moser, el formidable y gracioso actor, en "Historias de Viena", llevando el peso de la trama, provocando con su inimitable comicidad la hilaridad constante de los espectadores. Moser ha conseguido el más completo éxito. El triunfo de "Historias de Viena" se debe en mucho a las intervenciones llenas de delicada gracia de este actor de la marca Hiaf.

MONUMENTAL
MAÑANA, JUEVES, PRESENTACION
LA MARCA DE FUEGO
ORO FILMS-ORGANIZACION FILMOFONO

LENY MARENBACH

Uno de los muchos aciertos de Bernd Hofmann, director de la película Hiaf "Error de corazones", ha sido la elección de Leny Marenbach para interpretar la protagonista de esta gran superproducción, por ser joven, elegante, de voz bien timbrada, agradable, de dominio perfecto de su arte, y que en esta película pone cuanto de humano y sentido tiene su alma de gran artista, que encarna a la perfección el humano sentir del interesante argumento.

Acompañan a esta actriz Paul Hartmann, Käthe Dorsch, Hans Söhnker, Walter Janssen y Grethe Weiser, entre otros que sostienen con su pleno dominio cinematográfico el interés de las diferentes escenas de "Error de corazones", película hablada en español.

MUY PRONTO,
PILOTO A LA FUERZA
JUCA FILMS ORGANIZACION FILMOFONO

Marta Harrell y Paul Horbiger, los bien conocidos de nuestro público, que de nuevo han triunfado en la superproducción HIAF "Historias de Viena", que exhibe el cine Callao.

TIERRA y CIELO
(Apta menores.)
Sigue en su 2.ª semana, en pleno éxito, en
PALACIO DEL CINE
Alcalá, 46.
CFA HISPANIA TOBIS

Hans Söhnker, el buen galán del cine alemán, principal intérprete de "Error de corazones", bello film que mañana será estrenado en los cines Colón y Muñoz Seca

El Ejército y la Medicina

El general Aranda inaugura el ciclo de conferencias en el Colegio de Médicos

PRESIDIO EL ACTO EL MINISTRO DE EDUCACION NACIONAL

El laureado general don Antonio Aranda durante su conferencia.

Organizado por el Colegio de Médicos, fué ayer inaugurado el ciclo de conferencias con una del laureado general Aranda, acerca del tema "El Ejército y la Medicina".

El salón de actos del Instituto de Investigaciones Científicas aparecía totalmente lleno de público.

Presidió el ministro de Educación Nacional, junto con los generales Martín Alonso, Gómez Ulla, Moscardó, el director general de Sanidad y los doctores Suñer, La Portilla y Enríquez de Salamanca.

El presidente del Colegio Médico pronunció unas palabras diciendo que se debía al Colegio la iniciativa de este ciclo de conferencias, que iniciaba con este acto solemne la obra cultural que iba a desarrollar. Dijo que no presentaba al general Aranda por no necesitar éste de presentaciones, ya que su nombre está siempre en el corazón de los españoles.

Acto seguido, el ilustre general Aranda pronunció un documentado e interesante discurso, en el que de una manera clara y sencilla fué dando noticia de todas las observaciones por él acumuladas durante nuestra guerra.

Dijo que no le cabía más honor ni mayor peligro que el hablar ante los médicos. "He pasado por trances más apurados que los de combate porque he visto morir hombres, y por eso ha sido preocupación constante en mí esta disciplina de la Medicina en el Ejército."

Se refiere el conferenciante al aspecto militar de la Medicina y recuerda que a iniciativa suya se reunió un Congreso en Luarca, y más tarde, en febrero del año 38, otro en Castellón, al que asistieron más de 350 médicos.

La conferencia del general Aranda comprende varios conceptos, que enumera antes de entrar de lleno en el tema enunciado. Concepto de la guerra y del Ejército. Función de la Medicina antes de la lucha, en la lucha y después. Análisis y psicología del soldado nacional, y breve y humorista crítica del soldado marxista.

Dijo que la guerra es un estado endémico y que la Medicina tiene funciones esenciales en relación con ella.

Detalla a continuación la labor con que ha de luchar el médico militar y con cuánta rapidez ha de intervenir cuando hay muchas bajas, y cita el ejemplo de un médico que en la zona nacional estuvo una vez interviniendo durante treinta y seis horas seguidas. Dice que el médico militar ha de curar bien y de prisa, ya que es preciso recuperar pronto al soldado. Hablando de los mutilados dice que el dinero, por mucho que éste sea, de nada les compensa si no se siente por ellos un gran cariño.

Considera más importante la defensa del sano que la cura del enfermo.

Cita a continuación datos estadísticos, y dice que en el reclutamiento de soldados las cifras mayores que se refieren a la inutilidad la dan asimismo ciudades pobres y grandes urbes; estudia los tipos físicos de las distintas regiones españolas, Noroeste, Levante y Castilla, y dice que nuestro soldado pequeño es bueno, y si se le alimenta bien resiste más que nadie.

Habla de la movilización sanitaria y dice que la asistencia médica en nuestra guerra de liberación no tuvo rival, ya que en guerra teníamos exactamente la mitad de enfermerías que en tiempo de paz. Hace resaltar a continuación la precisión de nacionalizar la fabricación de sueros y vacunas, para no ser tributarios del Extranjero, al igual que hemos conseguido no serlo en lo que a miembros artificiales se refiere.

Dedica un elogio a las enfermeras en guerra; hay que considerarlas como verdaderos ex combatientes, por su labor abnegada y heroica.

Habla finalmente de las consecuencias de la guerra, que son el hambre, el agotamiento nervioso, la toxicomanía, la locura, etc., estudiando el modo de combatir todas estas enfermedades, y terminó su conferencia diciendo que hay que cultivar el cuerpo para poder exaltar el alma, para conseguir de este modo una raza que haga que el mar que rodea nuestra tierra sea nuestro.

En algunos párrafos y al terminar su conferencia, el público que llenaba totalmente el salón premió con grandes aplausos el magnífico discurso.

Información nacional

El director de Montes visita en Murcia las zonas afectadas por la repoblación forestal

1.500 operarios laboran en los oportunos trabajos

MURCIA, 23.—Se encuentra en Murcia el director de Montes, Caza y Pesca Fluvial, señor Azpeitia, que llegó procedente de Castellón, donde recorrió las zonas de repoblación forestal.

Acompañado del ingeniero jefe de la Tercera División Hidrográfica visitó al gobernador civil, trasladándose a los montes de la Fuensanta y el Valle, donde la División Hidrológica Forestal del Segura ha plantado más de tres millones de pinos.

Después marchó a las dunas de Guardamar y mañana visitará la zona de Espuña, zona forestal de más de treinta millones de pinos, donde se están construyendo nuevas carreteras y se incrementan las plantaciones.

Luego visitará las zonas de la serranía de Vélez Blanco, Vélez Rubio y María, en las cuales se realizan importantísimas obras, incluso una carretera forestal de enlace con las zonas de Murcia y Granada por un importe de 700.000 pesetas.

El director general viene a estudiar sobre el terreno el incremento de la repoblación forestal en todas estas zonas para dar cumplimiento a los deseos del Gobierno de que se remedie el paro.

Actualmente tiene la División 1.500 operarios dedicados a estos trabajos forestales y se aspira a duplicar la cifra. (Mencheta.)

Esta tarde ha fallecido en Cádiz el general Martín Moreno

El general Martín Moreno, relevante figura de nuestra Cruzada de Liberación, que ha fallecido esta tarde en Cádiz. (Foto Cifra.)

CADIZ, 23. — Se encuentra en gravísimo estado el general don Francisco Martín Moreno. Hace unos días, al regreso de una visita de inspección por varios pueblos de la provincia de Cádiz, se sintió enfermo del estómago, agravándose al día siguiente. Fué visitado por el doctor Carmena, que le practicó un detenido reconocimiento, diagnosticando que padecía una úlcera perforada de estómago, con principio de peritonitis. En vista de lo avanzado de la dolencia, los médicos aconsejaron que no se practicara ninguna operación. Ante la gravedad del estado del general fueron avisados a Madrid su esposa y un hijo, que es capitán médico de Sanidad Militar, que ya han llegado a esta ciudad.

Aproximadamente, a las doce de la noche fué llamado el capellán castrense de la plaza al Hotel de Francia, donde se halla el general D. Francisco Martín Moreno, para que le administrara los Santos Sacramentos.

El general confesó con todo fervor, pero no pudo recibir la comunión por acometerle en aquellos momentos grandes vómitos.

A la una y cuarto de la madrugada se avisó a la parroquia de Nuestra Señora del Rosario, de donde acudió un sacerdote, que le administró los santos óleos.

Su Excelencia el Generalísimo, el capitán general de Madrid, el de Andalucía y otros generales y personalidades se interesan de continuo por el curso de la dolencia del general Martín Moreno. (Cifra.)

* * *

CADIZ, 23.—A mediodía la agravación de la enfermedad que padece el ilustre general don Francisco Martín Moreno se acentuó hasta el punto de estimar los facultativos que era inminente un triste desenlace.

Desde la noche anterior los doctores Carmena y Villar, que le asisten, el primero catedrático y el segundo auxiliar de la Facultad de Medicina de la Universidad de Cádiz, expresaron a la familia que la ciencia nada podía hacer ya en auxilio del paciente, cuyo pulso sufría depresiones reveladoras de la extrema gravedad.

Además de su esposa, doña María Rodríguez, y de su hijo mayor, don Francisco, llegaron doña Esperanza y don Enrique, estudiante de Medicina, también hijos del general.

Esta mañana volvieron a interesarse por el curso de la enfermedad Su Excelencia el jefe del Estado y el ministro y subsecretario del Ejército, el jefe del Estado Mayor del Ejército, general Martínez Campos y otras ilustres personalidades. (Mencheta.)

EL FALLECIMIENTO

CADIZ, 23.—A las cuatro y veinticinco de la tarde ha fallecido el general Martín Moreno. Inmediatamente fué comunicada la noticia al Caudillo. (Cifra.)

El cadáver será trasladado a Madrid

CADIZ, 23.—El cadáver del general Martín Moreno ha quedado instalado en la misma habitación que ocupaba en el Hotel de Francia, convertida en capilla ardiente. Se reciben noticias de Sevilla de haber salido con dirección a Cádiz una ambulancia enviada por el capitán general de la región, en la que serán depositados los restos del general, ya que existe el propósito de que en la noche de hoy sea trasladado a Madrid, a fin de que reciban sepultura en el cementerio de Nuestra Señora de la Almudena. Desde luego, no se ha fijado hasta ahora día ni fecha en que tendrá lugar el sepelio.

Por el hotel han desfilado el almirante del Departamento marítimo de Cádiz, el general gobernador militar de la plaza, el jefe de Estado Mayor y las autoridades civiles y jerarquías del Movimiento. (Mencheta.)

* * *

Lo avanzado de la hora en que el telégrafo transmite la triste noticia del fallecimiento del general Martín Moreno nos impide trazar una detallada biografía de esta relevante figura de nuestro Ejército, cuyo apellido figuraba al pie de los partes del Cuartel General del Caudillo radiados por las emisoras nacionales, y cuyos textos, pletóricos de victorias y heroísmos, difundían el entusiasmo entre los españoles residentes en zona liberada y la esperanza de una pronta redención entre quienes sufrían persecución y miseria en las ciudades víctimas de la horda.

Al iniciarse el Glorioso Movimiento Nacional, el general Martín Moreno, que se hallaba en Africa, prestó valiosísima colaboración a todas las iniciativas del Caudillo y al traslado de tropas a la Península. Nombrado segundo jefe del Estado Mayor Central, desempeñó este cargo hasta que, al ser designado el primer jefe, general Dávila, para el mando del Ejército del Norte, al registrarse el accidente que costó la vida al inolvidable general Mola, fué aquél encargado por el Caudillo para ocupar la mencionada primera Jefatura, en la que prestó importantísimos servicios hasta el fin de la campaña.

Después de la victoria, el general Martín Moreno pasó a ocupar el cargo de gobernador del Campo de Gibraltar. El Caudillo le designó posteriormente jefe del Alto Estado Mayor cuando el que entonces lo era, general don Juan Vigón, fué nombrado ministro del Aire.

Descanse en paz el glorioso y prestigiosísimo general, cuyo recuerdo vivirá siempre presente en la memoria de todos los españoles.

Va a construirse en Almería una barriada para pescadores

Se debe la iniciativa a la Jefatura Provincial del Movimiento

ALMERIA, 23.—Una barriada para pescadores comenzará a construirse en breve plazo. Esta iniciativa parte de la Jefatura Provincial del Movimiento y es consecuencia de las frecuentes devastaciones que los temporales producen en las modestas casas de los pescadores.

La barriada estará integrada por 60 viviendas, que albergarán a los que habitan en la zona de la playa Zapillo.

También será construída una embarcación pesquera para ser cedida a los pescadores del puerto de Garrucha, con lo que se proporcionará trabajo a 25 familias.

El gobernador civil y jefe provincial del Movimiento socorrió a estos modestos productores con el envío de 15.000 pesetas. (Cifra.)

PILAR PRIMO DE RIVERA EXPLICA EN SALAMANCA EL significado del primer punto de la Falange

Visitó los establecimientos benéficos de la capital

SALAMANCA, 23.—En el salón de actos de San Eloy se dijo la primera lección del cursillo de capacitación para jefes locales de la Sección Femenina. Presidió la delegada nacional, Pilar Primo de Rivera, a quien acompañaban el gobernador civil y jefe provincial del Movimiento, la delegada provincial de la Sección Femenina y otras jerarquías. Habló primero el jefe provincial de Propaganda sobre "Nacionalsindicalismo". Finalmente, explicó Pilar el significado del primer punto de la Falange, que glosó con atinados comentarios. Terminado el acto se hizo una visita a la Jefatura Provincial y, después, a Auxilio Social, al Preventorio del paseo del Rollo y otros establecimientos benéficos. Después hubo un acto artístico, también en San Eloy, en el que tomaron parte los coros de la Sección Femenina y orquesta del Conservatorio Regional de Música. (Cifra.)

ULTIMO DIA DE FERIA EN SEVILLA

No obstante lo desapacible del tiempo subsistió la animación

SEVILLA, 23.—La última jornada de feria se ha celebrado con un cielo cubierto de nubes y con algunos chubascos que cayeron a mediodía, precisamente cuando el ferial estaba repleto de caballistas, amazonas y coches. A pesar de lo desapacible del tiempo el público acudió desde muy temprano al recinto feriado para aprovechar el último día. Más tarde se generalizó la lluvia y empeoró el tiempo; pero la feria sigue muy animada. A la fiesta que organizó el Círculo de Labradores en su caseta asistieron el gobernador civil y otras jerarquías y personalidades, que fueron atendidos por la Directiva, y en la caseta del Club Pinedo se mantuvo la animación hasta muy entrada la madrugada.

MAÑANA COMENZARA EL CONCURSO HIPICO

SEVILLA, 23.—El concurso hípico nacional, organizado por el Club Pinedo, dará comienzo mañana, jueves. Participarán las mejores cuadras y también intervendrá el equipo hípico español, que alcanzó resonantes triunfos en pruebas muy recientes. (Cifra.)

Zaragoza conmemora la festividad de San Jorge, Patrón de la Caballería

ENTREGA DE UN ESTANDARTE, donado por la Real Maestranza

ZARAGOZA, 23.—En el cuartel del regimiento de Caballería de Castillejos se han celebrado varios actos con motivo de la fiesta de San Jorge, Patrón del Arma.

La Real Maestranza de Caballería de Zaragoza regaló al regimiento un precioso estandarte.

En la gran pista del cuartel se levantó una tribuna, procediéndose a la bendición del estandarte, del que fué madrina la marquesa de Villahermosa, oficiando el capellán del regimiento.

Acompañaban en la tribuna a la marquesa el capitán general de la Intervención, general Monasterio; primeras autoridades civiles, jefe provincial de F. E. T. y de las J. O. N. S., gobernador militar, inspector del tercer distrito de la Guardia Civil, general Benito de Haro, y otras personalidades.

Terminada la bendición, la madrina pronunció sentidas frases e hizo entrega de la enseña al coronel del regimiento, señor Frutos. Este dirigió a las tropas una arenga al tiempo que colocaba en las manos del abanderado, alférez señor Monasterio, el estandarte.

A continuación se dijo una misa por los Caídos, y el capitán general impuso la Medalla Militar individual al heroico comandante don Manuel Lostalo Vidal.

Más tarde, en el despacho del coronel, este ofreció a la marquesa de Villahermosa una artística placa con dedicatoria.

El coronel ha regalado a la Maestranza de Artillería un artístico pergamino con el historial del regimiento, del que se hizo cargo el barón de San Vicente Ferrer, al propio tiempo que expresaba que la Real Maestranza lo guardaría en sitio preferente.

Por último, se celebró la inauguración de la Residencia de Oficiales. (Mencheta.)

El trasatlántico "Manuel Calvo" ha sido reparado en Matagorda

CADIZ, 22.—Está efectuando pruebas, después de las importantes reparaciones que ha sufrido en la factoría de Matagorda, el trasatlántico "Manuel Calvo". Este barco fué sorprendido en Barcelona al estallar el glorioso Movimiento y fué trasladado a esta ciudad a la terminación de la guerra. (Cifra.)

CONCENTRACION COMARCAL DE EX COMBATIENTES Y EX CAUTIVOS EN TORTOSA

Se realizará el próximo 4 de mayo

TORTOSA, 23.—Una concentración comarcal de ex combatientes y ex cautivos está anunciada en esta ciudad para el 4 de mayo, con motivo de la bendición de una bandera para la Hermandad de Ex Cautivos de las comarcas tortosinas. Actuará de madrina la señora Carpi, ex cautiva y esposa de don Joaquín Ba. Después de la ceremonia, que se verificará en la Catedral, los asistentes se trasladarán al Parque Municipal, donde los delegados provincial y comarcal depositarán coronas ante la Cruz de los Caídos. Más tarde se celebrará un acto en un local público, en el que intervendrán las jerarquías provinciales del Movimiento, personal de las Delegaciones Provincial y Comarcal y el jefe provincial de Propaganda. Al acto están invitadas las autoridades de la provincia. (Cifra.)

Alcoy celebra las fiestas DE MOROS Y CRISTIANOS

En la procesión de San Jorge figurarán 25 bandas de música

ALCOY, 23.—Las tradicionales fiestas de Moros y Cristianos han culminado en el día de hoy.

Desde primeras horas de la mañana bandas de música recorren la ciudad interpretando composiciones.

Los simulacros de combate, la famosa misa mayor y la procesión han sido presenciados por enorme gentío.

También han concurrido el capitán general de la región y diversas autoridades y jerarquías de la capital.

Multas a treinta y cuatro comerciantes de Las Palmas

Por infracciones a la ley de Tasas

LAS PALMAS, 22.—Treinta y cuatro comerciantes han sido multados con una suma total de 116.050 pesetas por la Fiscalía Provincial de Tasas. Les han sido decomisados además los siguientes artículos: 1.934 kilos de garbanzos, 1.400 de harina de maíz, 1.100 de patatas, 271 de azúcar, 200 de maíz, 54 de café, 650 piezas de pan, 200 metros de tela, 28 bidones de aceite, 28 botes de leche condensada y 45 cubiertas de automóvil. Han pasado a cumplir condena en el Batallón de Trabajadores número 75, por no haber satisfecho el importe de la multa en el tiempo que determina la ley, Rafael Márquez Ramírez, Juan González y Antonio Hormiga Cruz, condenados a un año de permanencia; Ramón de la Vega Hernández, a trescientos días, y a doscientos días, Antonio Santana y Antonio Gómez Santana. (Cifra.)

El embajador del Reich, en Barcelona

Para inaugurar la Exposición del Libro Alemán

BARCELONA, 23.—Procedente de Madrid, llegó el embajador de Alemania en España, barón Von Stöhrer. En el hotel fué cumplimentado por el cónsul de Alemania y otras personalidades. El objeto de su viaje es asistir a la inauguración de la Exposición del Libro Alemán, que se verificará el jueves. (Cifra.)

La Filarmónica de Berlín, en Zaragoza

Ha dado su primer concierto en el teatro Principal

ZARAGOZA, 22.—Ha llegado la Orquesta Filarmónica de Berlín. Fué recibida por el cónsul y la colonia alemana, y dió su primer concierto en el teatro Principal, totalmente abarrotado de público, obteniendo un grandioso éxito. El director de la Orquesta tuvo que salir varias veces al escenaario para corresponder a los aplausos del público. (Cifra.)

LA EXPOSICION FLOTANTE DE ARTESANIA ESPAÑOLA a bordo del "Cabo de Hornos"

BILBAO, 23.—Esta mañana ha marchado a Madrid el subsecretario de Prensa y Propaganda, camarada Tovar. (Mencheta.)

El trasatlántico zarpa para América

BILBAO, 23.—A las once ha zarpado con rumbo a los puertos del Plata el trasatlántico español "Cabo de Hornos", a cuyo bordo figura la Exposición de Artesanía española, inaugurada ayer.

El barco lleva 160 pasajeros. (Mencheta.)

Mañana se celebrará el homenaje a la Hispanidad de los jesuítas en Burgos

Estarán representados los ministros de Asuntos Exteriores y Educación Nacional

BURGOS, 23.—El homenaje que los jesuítas hispanoamericanos rendirán mañana en Burgos a la Hispanidad revestirá singular esplendor.

A todos los actos concurrirán el Ayuntamiento y la Diputación, corporativamente, así como las demás autoridades y jerarquías burgalesas.

En la misa que se celebre por la mañana en el templo de la Merced oficiar de medio pontificar el arzobispo de Burgos.

Para el acto de la tarde en el teatro Principal han enviado su entusiasta adhesión los ministros de Asuntos Exteriores y Educación Nacional, lamentando ambos no poder desplazarse a Burgos. El primero ha designado como representante suyo al miembro del Consejo de la Hispanidad reverendo Padre Luciano Serrano, abad mitrado de Silos, que recientemente ingresó en la Real Academia de la Historia, quien pronunciará el discurso final de las ceremonias.

Para asistir a aquéllas han llegado ya los coros del Colegio Máximo de Oña y diversos Padres jesuítas del Ecuador y otras Repúblicas hispanoamericanas. (Mencheta.)

Las lanchas rápidas inglesas prestan servicio de reconocimiento en Gibraltar

Continúan en el puerto varios destructores y el portaaviones "Ark Royal"

LA LINEA DE LA CONCEPCION, 23.—En el puerto militar de la vecina plaza continúan el portaaviones "Ark Royal", el acorazado "Renonw", cinco destructores, tres submarinos y diez lancha rápidas, utilizándose éstas en los servicios de reconocimiento. (Mencheta.)

En la mañana de hoy han tenido lugar en Gibraltar maniobras aéreas, en las que tomaron parte diversos aparatos de aquella base.

M.C.D. 2022

"Quisiéramos que esta embajada de arte que enviamos a América lleve la consigna de la unidad española"

"UN UNICO FRENTE DE PATRIOTISMO PARA MANTENER LA LIBERTAD NACIONAL y la ambición en el futuro de la Patria"

Discurso del subsecretario de Prensa y Propaganda, camarada Tovar, en el acto inaugural de la Exposición flotante de Artesanía

En el acto de la inauguración a bordo del "Cabo de Hornos" de la Exposición flotante de Artesanía, celebrado ayer en Bilbao, el subsecretario de Prensa y Propaganda, camarada Antonio Tovar, pronunció el siguiente discurso:

AMERICA ES UN GRAN VIAJE PARA LOS CORAZONES ESPAÑOLES

"Señores: Este acto quisiéramos que tuviera un sentido inicial que fuera como el comienzo, ya definitivamente en serio, del acercamiento de España hacia América. De una manera un poco improvisada nos encontramos frente a un acto que tiene, indudablemente, una trascendencia mayor que la que esperábamos. Se habló de una Exposición a bordo, del envío de unos materiales artísticos y de unas obras de artesanía a América; pero no pensábamos que, gracias al apoyo de la Compañía de este buque, la empresa llegase a tener la resonancia que comienza a tener ya y que esperamos tendrá aún mayor en el futuro. Encontrarse a bordo de un buque que sale para América, aunque nos vayamos a quedar en tierra, siempre nos estremece un poco. América es el gran viaje que para corazones españoles está lleno de resonancias y atractivos.

LA EMPRESA DE REANIMAR LA CONTINUIDAD DE LOS LAZOS DE LA SANGRE Y EL PASADO

En el afán de lograr el único nexo eficaz que puede unirnos a América, tenemos que dirigirnos hacia realidades, y una realidad es esta de una Exposición de arte y trabajo del artesano español que camina hacia América, parte de cuyos trabajos esperamos se queden allí para que sirvan ya para siempre como un lazo más de unión. Los vínculos que nos unen de religión y de lengua, de pasado y de Historia; estos vínculos a los que es forzoso aludir y que, desgraciadamente, a fuerza de alusiones se van convirtiendo en tópicos; estos vínculos tan fuertes en cada caso, se verán reforzados por vínculos de realidad como los de este, precisamente, en que nos hallamos. Que aquellos de los más ilustres y consagrados de nuestros pintores envíen sus obras a América, que nuestros escultores más famosos envíen también sus trabajos, que los obradores de los pueblos y provincias españoles manden a América el fruto de su labor; todo esto es reforzar estos otros vínculos profundos, callados, continuos, que necesitan verse así realizados por medio de este trabajo eficaz y continuo. Esta empresa de reanimar la continuidad de los lazos de la sangre y el pasado no es fácil. Nos encontramos siempre en estas empresas al borde del tópico y al borde de las palabras que se oyen como quien oye llover.

HAY QUE DESPERTAR POR EL MUNDO LA CONCIENCIA DE LO QUE ES LA NUEVA ESPAÑA

Por eso en lo sucesivo la consigna que habrá de dominar nuestras relaciones con América será hecha por la solidaridad, la eficacia, la sencillez y la realidad misma. Esto es el comienzo de la gran tarea. Esto no es mas que una cosa modesta, en comparación con lo que en lo sucesivo tenemos que hacer. Las circunstancias del Mundo, la guerra misma que envuelve a todo el planeta hace que estas ceremonias artísticas, estos certámenes, este envío de obras de arte no puedan tener la solemnidad y la propaganda mundial que en otras condiciones hubieran tenido. Pero el viaje que estas obras de arte van a hacer a América tiene un sentido que no podemos menos de reconocer. No se trata sólo de una embajada artística. En el fondo, el sentido simbólico que late en esta empresa del envío de obras de arte españolas a América es el de despertar por todo el Mundo la conciencia de lo que es la nueva España, la ambición con que llega al Mundo de hoy esta España salida de la guerra y el dolor. Por eso no podemos omitir una sencilla consigna política en este acto, ya que la política lo envuelve todo cuando el afán de hacer grande a la Patria se impone sobre todas las cosas. Quisiéramos que esta embajada de arte que enviamos llevara la consigna de la unidad española. Precisamente aquí, en Bilbao, donde el empuje fabril y el ritmo de la ambición económica y de la conquista económica del Mundo ha arraigado más fuertemente, por fortuna, que en otras regiones de España, no podemos conformarnos con retóricas y tenemos que traducir en realidades vivas el sentido espiritual que tiene este viaje.

ES SUICIDA TODA MANIOBRA DIVISIONISTA

Por eso, la consigna de unificación, es decir, la de conseguir una Patria unida, que sea una base de poder fuerte, que pueda salvar también a la fuerza económica, es la primera que tenemos que hacer resaltar. En estos momentos en que las naciones se debaten, acuciadas en la guerra, nos interesa más que nunca hacer notar la tremenda unidad de España. Cómo todos los españoles tienen que sentirse unidos hombro con hombro, sin diferencia ninguna, formando un único frente de patriotismo, para mantener la libertad nacional y la ambición en el futuro de la Patria. Por eso, nada más suicida que lo que tienda a dividir a unos españoles contra otros. En estos momentos en que tenemos la fortuna de que exista un mando único e indiscutible, toda maniobra divisionista es suicida, y tenemos que apartarla de nosotros. La unión debe ser tanto en el sentido clasista como en el sentido regional; es decir, que combatimos contra el separatismo lo mismo en el sentido geográfico que en el sentido social. Por eso, la ambición nuestra es lograr una política social capaz de unir a todos los españoles, lo mismo en el sentido del territorio que en el sentido de las distintas capas sociales que forman la nación.

EL PORQUE DE LA CONSIGNA DE UNIFICACION

Sabemos que existe una propaganda destinada a reavivar divisiones e incluso a querer teñir de peligrosas tendencias internacionales las divisiones que pudieran existir entre los españoles. Conviene repetir que en Bilbao, en este Bilbao de los Sitios, en este Bilbao que el Ejército carlista de Zumalacárregui tenía que tomar porque así lo exigían los que entonces mandaban y vivieron con mando, para poder ofrecer alguna ayuda económica a las tropas carlistas; en este Bilbao de los Sitios, que fué precisamente víctima de las corrientes de la política europea de aquellos tiempos, tenemos que repetir que los primeros batallones internacionales, las primeras Brigadas Internacionales, fueron dirigidas contra el carlismo, y precisamente el carlismo sucumbió en España, al igual que en Portugal su movimiento gemelo, el miguelismo, víctima de una maniobra política, fruto de una alianza en la que, como elementos fuertes, entraban Inglaterra y Francia, y como elementos débiles, España y Portugal.

Consecuencia de la derrota del carlismo—no lo olvidemos nunca—fué la opresión económica de España y la formación de una cantidad de intereses que todavía se esfuerzan por oprimir el camino libre de la Patria. Por eso la consigna de unificación—unificación de regiones, de tendencias y, a la vez, de unificación de clases sociales—, puesto que el liberalismo económico fué forjado sobre la derrota del carlismo, y precisamente sobre la derrota de unas tendencias económicas que quedaron ahogadas antes de nacer, fué en el fondo una maniobra de la gran política, de la política internacional de entonces, y por eso las maniobras que intentan suscitar divisiones para mantener precisamente lo que se creó sobre el triunfo liberal, nos interesa delatarlas, descubrirlas en público y denunciarlas a los españoles. Nos interesa también consignar en Bilbao que se ha presentado el sentido revolucionario de la Falange con absoluta falsedad, como si viniera a heredar aquellas tendencias que se llaman sociales de izquierda y que, en el fondo, no aspiraban a desmontar la máquina del capitalismo internacional, sino que se conformaban, como dijo José Antonio, con poner arena en los cojinetes.

ES PRECISO QUE SE PRODUZCA UN MOVIMIENTO DE AMBICION ECONOMICA

Nosotros, lo que queremos no es molestar al capitalismo con pequeñas cosas. No queremos ponerle pequeñas chinas en el camino; lo que queremos es que exista en España una potencia económica tan grande que pueda entonces sostener la vida más digna, más cómoda, más libre para todos los españoles y todas las clases sociales de España, porque lo que nos interesa—lo repito—es el enriquecimiento de la Nación, con el fin de que todos puedan levantar el nivel de su vida, tanto unos como otros. Por eso, los que creyeron que nos movían bajos resentimientos de querer rebajar el nivel de vida de los que viven bien para beneficiar a los otros se equivocan, porque lo que queremos es que todas las mejoras y el enriquecimiento de la industria de toda empresa redunden en beneficio de toda España. Lo que queremos es que en España se produzca un movimiento de ambición económica, de conquista de los mercados mundiales y de la expansión comercial e industrial que permita aquel mejoramiento de la vida de todos, que no podrá lograrse cicateramente, como se pensaba en los años pasados de la República, quitándoselo a unos para dárselo a otros, como el bandido generoso, sino echando los cimientos de un Estado fuerte y sano, que permita el desenvolvimiento de una economía sólida, que redunde en beneficio de todas las clases sociales de la Nación. Nosotros no hemos venido a ofrecer nada ni a impulsar a las conquistas económicas a unos y a las revoluciones sociales a otros. Sólo queremos el engrandecimiento de la Patria, y entonces todos los españoles habremos levantado también nuestra vida. Estas son las consignas que se pueden exhibir en estos momentos en que un barco español sale para América con una misión de arte, con una misión de artesanía, con una misión que sirve para decirle a América cómo España va logrando, bajo el mando de su Caudillo, las etapas de su reconstrucción. ¡Arriba España!"

Productor: el consultar los derechos que las leyes te conceden es uno más entre ellos. El exigir su cumplimiento es un deber nacionalsindicalista.

El ex Regente del Irak quiere entrar en contacto con los estadistas turcos

BEIRUT, 23. (S. E. T.)—El Emir Abdullah, ex Regente del Irak, acompañado de Nuri Said, jefe del anterior Gobierno iraqués, se propone dirigirse desde Amman a Turquía para entrar en contacto con los estadistas turcos.

Se supone que se trata de una previsión británica, destinada a impedir que el nuevo Gobierno del Irak proponga a Turquía un acercamiento y que el Gobierno turco lo acepte. (Efe.)

En una pacífica carreta van estos prisioneros del Ejército aliado que luchó en el frente grecoyugoslavo. (Foto Weltbild.)

EL EPILOGO GRIEGO

Por JUAN DE COTUBIN

Al discutir la situación en nuestro último comentario de la guerra en Grecia exponíamos en qué sentido había de entenderse la afirmación aliada de que su línea se mantenía continua, manifestábamos cómo nuestra opinión personal era que para entonces el Ejército griego ya estaba dividido en dos masas, aisladas entre sí: la Norte, Ejército del Epiro y Macedonia, y la Sur, en retirada hacia Atenas, a lo que llamábamos Ejército de Tesalia.

Hoy, la noticia de que la masa Norte ha depuesto las armas confirma plenamente nuestro diagnóstico. Con ello queda patente el pleno éxito de la maniobra alemana sobre las comunicaciones griegas a que tantas veces hemos hecho referencia. Y hay que decir que este resultado se ha conseguido tanto por la perfecta concepción y ejecución del propósito operativo como porque el Mando griego se prestó a ello al ordenar una defensa rígida, sobre el lugar, basada en las virtudes del soldado griego.

Si en vez de esto se hubiera propuesto una defensiva maniobrada, es decir: si al llegar la masa de maniobra atacante al río Haliakmon hubiese ordenado un repliegue general del frente albanés, al amparo de la resistencia hecha durante la batalla en el Olimpo, la importante masa, que creemos sea un 40 a 50 por 100 del Ejército griego, que ayer se ha rendido se hubiera sustraído a la maniobra de cerco del Eje y hoy Grecia podría contar con un contingente cercano a los 300.000 hombres para prolongar su resistencia en el Atica, a vanguardia de Atenas. Y como allí el frente terrestre es exiguo, unos 60 kilómetros, y la topografía no se presta a la maniobra de gran radio, Grecia hubiera conseguido modificar el carácter de la lucha, entablándola de tipo frontal, con lo que la guerra hubiera sufrido una prolongación hasta un límite difícil de señalar.

Las cosas no han sucedido así, y ello se debe, repetimos, a errores griegos y, sobre todo, a esa férrea voluntad de vencer típica de las acciones militares del Eje, que viene cumpliendo a maravilla aquella condición primordial en el gran capitán que, según Napoleón, es "crear los acontecimientos" para poder dominarlos, en vez de ser dominados por ellos.

En el momento actual, una vez aniquilada la masa Norte (aniquilar, militarmente, no es destruir, sino incapacitar definitivamente para la lucha), masa que podemos estimar en unos 250.000 hombres, y batido a fondo en la batalla en el Olimpo y en la persecución por Tesalia el resto del Ejército griego, puede calcularse que sólo queda un núcleo de unos 100.000 griegos, con el mínimo de organización indispensable para enfrentarse de nuevo con el atacante, a los que hay que añadir el remanente del Cuerpo británico, es decir, lo que no haya sido aún reembarcado y lo que no haya sido baja en la batalla. En estas condiciones, y cuando los alemanes han puesto el pie en las Termópilas, la última línea que defiende Atenas a distancia razonable, ¿qué pueden ya intentar los grecoingleses? A nuestro juicio, nada positivo.

Esta masa aliada ha perdido en la batalla, forzosamente, la mayoría de su material y, lo que es más grave, toda su moral. Su cuantía es débil. Las unidades entremezcladas han perdido los lazos orgánicos. Lo más verosímil es que ya sólo sea una masa mal armada, algo muy distante de un ejército. Por ello, la primera condición para que pueda seguir empleándose en acciones de guerra sería la de poderse reorganizar, lo que requiere tiempo que los alemanes tienen todo el interés en no dejárselo libre.

Pero aunque así no fuera y los restos griegos tengan capacidad combativa, con ellos no se puede intentar la defensa de la península de Peloponeso. Su número es marcadamente insuficiente y el desarrollo de costas grande y a un paso de las bases de partida de las fuerzas del Eje.

La única misión que las destrozadas unidades griegas están en condiciones de ejecutar será sacrificarse aún más para cubrir el reembarque inglés. Una vez realizado, se rendirán, e Inglaterra habrá sido expulsada por tercera vez en esta guerra del Continente europeo.

Los ingleses desembarcados en el Irak se dirigen a Palestina

BEIRUT, 23. (S. E. T.) Las tropas inglesas que hace varios días desembarcaron en Basora han abandonado el territorio del Irak, dirigiéndose a las guarniciones de Palestina y Transjordania.

Se confirma desde Bagdad que estas tropas británicas no ocuparon el territorio del Irak, sino que sólo han atravesado el país. Se trataba de pequeños contingentes de tropas indígenas de varias razas.

Lo que hasta el momento no se ha podido averiguar es si los ingleses proyectaban quedarse en el Irak o bien si la evacuación se debe a la actitud francamente hostil del Gobierno y del pueblo iraqués, no faltando quien asegure que el Mando británico ha tenido que modificar radicalmente sus planes por circunstancias imprevistas. (Efe.)

Comunicado oficial

BAGDAD, 23.—Acerca del desembarco de tropas inglesas en Basora, se ha publicado el siguiente comunicado oficial:

"Como consecuencia de la autorización pedida por el Gobierno de Londres, el 21 de junio del pasado año empezaron a adoptarse medidas bilaterales para facilitar el paso de tropas británicas por el Irak, y los días 17 y 18 del mes actual desembarcaron en Basora algunas fuerzas, para ser transportadas a través de nuestro territorio. Con este motivo conviene hacer constar que los comentarios de ciertas emisoras extranjeras de radio acerca de este acuerdo carecen por completo de fundamento. El Gobierno irakiano vela por los derechos del Reino y por la soberanía de la Nación y no tolerará que unos u otra sean violados bajo ningún concepto." (Efe.)

El Gobierno griego rompe sus relaciones con Bulgaria

SOFIA, 23.—La Agencia oficial búlgara comunica que el ministro de Grecia en Sofía ha entregado hoy una nota al Ministerio de Negocios Extranjeros de Bulgaria, en la que hace saber que el Gobierno de Grecia rompe sus relaciones con Bulgaria. (Efe.)

Von Werra se ha fugado del territorio norteamericano

Canadá ha movilizado un destructor para capturar al aviador alemán

WASHINGTON, 23. (S. E. T.)—El fiscal general de los Estados Unidos ha anunciado que el famoso aviador alemán Franz Von Werra se ha fugado del territorio norteamericano, donde se hallaba en libertad provisional bajo fianza de diez mil dólares.

Como se recordará, Von Werra saltó por la ventana de un tren en marcha, cuando con otros prisioneros de guerra alemanes se le conducía a un campamento en el Canadá. Desde este país pasó, después de correr una gran odisea, a los Estados Unidos.

Según el fiscal general norteamericano, parece que Von Werra se dirige hacia el Perú.

Se comunica desde Ottawa, en relación con esta noticia, que el Ministerio de la Guerra canadiense ha movilizado un destructor para capturar al aviador alemán. (Efe.)

Concentración de la Flota inglesa en Alejandría

ANGORA, 23. (S. E. T.)—La fuerte concentración de la Flota inglesa en Alejandría se considera en los círculos políticos de Turquía como un síntoma de que la situación de la Gran Bretaña en el Mediterráneo es bastante difícil. Las noticias que se tienen en Angora indican que se han reunido en Alejandría nada menos que tres acorazados, tres portaaviones, seis cruceros y numerosos barcos ligeros, esperándose, además, la llegada inmediata de dos acorazados y un portaaviones que se hallaban estacionados en Gibraltar. (Efe.)

GUERRA SUBMARINA

Emocionante momento en el interior de la cabina de mando de un submarino italiano durante el ataque de éste a un barco inglés. (Foto A. P.)

La entrevista Ciano-Ribbentrop en Viena ha tenido carácter preliminar

"Las fronteras de ocupación no prejuzgan la delimitación definitiva de los Balcanes"

BERLIN, 23.—Las entrevistas del conde Ciano y Von Ribbentrop en Viena no han tenido por objeto llegar a un acuerdo definitivo sobre los problemas territoriales planteados por la derrota de Yugoslavia y la creación del nuevo Estado croata, sino que han revestido un carácter más bien preliminar. Esta es la declaración que ha hecho el portavoz oficial de la Wilhelmstrasse.

"Los Balcanes—agregó—constituyen una de las regiones de Europa donde más difícil resulta el trazado de fronteras. Es lógico y natural que los diferentes vecinos del desaparecido Estado yugoslavo tengan conceptos propios acerca del nuevo orden que deberá instaurarse en esa parte del Continente; pero todo lo que se puede decir por ahora es que Alemania e Italia estudiarán de un modo objetivo todos los problemas planteados. Las fronteras de las zonas de ocupación corresponderán, sin duda, en líneas generales, al futro trazado de los límites en el Sureste; pero no prejuzgan en modo alguno la delimitación definitiva." (Efe.)

BUDAPEST, 23.—Los corresponsales de la Prensa húngara en Berlín declaran que en las últimas conversaciones celebradas en Viena no se ha llegado todavía a ningún resultado concreto. La decisión depende de la terminación de la campaña griega, ya que Bulgaria tiene que formular importantes reivindicaciones con respecto a Grecia.

En cuanto a los resultados conseguidos en Viena, se tiene la impresión de que solamente se han fijado las líneas de demarcación de los territorios que han de ser ocupados por los diversos Ejércitos y las autoridades administrativas de los Estados interesados. (Efe.)

Tropas portuguesas refuerzan las Azores

LISBOA, 23. (Del corresponsal de la Agencia Transocean, Bragard.)—Procedentes del Norte de Portugal han llegado a Lisboa numerosos destacamentos de tropas portuguesas que el miércoles embarcarán, a bordo del transporte portugués "Mouzinho", con destino a las Islas Azores. Este será el tercer transporte de fuerzas que en el curso de un mes sale para dichas Islas.

El nuevo envío de tropas portuguesas coincide con la campaña de Prensa norteamericana que incita a la ocupación ilegal de las Islas Azores por Inglaterra.

En los círculos oficiales de Lisboa se muestran muy reservados ante la citada campaña de Prensa norteamericana. Pero al mismo tiempo se hace ver que el Gobierno portugués no permitirá en ningún caso un atentado británico o americano contra la histórica posesión de Portugal en el Atlántico. Incluso en los artículos publicados para tranquilizar a la opinión pública y declaraciones sobre el asunto hechas por diplomáticos, se ha hecho ver claramente a los Gobiernos inglés y norteamericano que Portugal sostiene, en todos los casos, sus derechos y no cederá ante ningún chantaje. (Efe.)

En Francia se esperan ciertas concesiones

A cambio de un aumento industrial en favor de Alemania

ZURICH, 23.—Los medios políticos franceses creen saber que el Gobierno del Reich está dispuesto a hacer ciertas concesiones a cambio de un aumento del potencial industrial de Francia en favor de Alemania, según dice el corresponsal en Vichy de la Agencia Telegráfica Suiza, el cual añade que se habla de entregar la cartera de Negocios Extranjeros al delegado del mariscal Pétain en la zona ocupada, De Brinon, o al ex ministro Bonnet, y la de Interior a Cathala, amigo personal de Laval, que llevaría la dirección de las nuevas relaciones francogermanas. (Efe)

El fracaso inglés en los Balcanes Y LAS RESPONSABILIDADES

COMENTARIOS DEL MINISTRO ALEMÁN GOEBBELS

BERLIN, 23.—El ministro Goebbels publica un artículo en el "Voelkischer Beobachter", en el que, después de referirse a las fracasadas predicciones grecobritánicas, escribe: "Norteamérica ha hablado demasiado de abastecimientos. Los ingleses comienzan a darse cuenta de que los norteamericanos no tienen otro propósito que sumir a Gran Bretaña en la miseria. Nosotros no pretendemos inmiscuirnos en las querellas de la familia anglosajona. Pero no hay que asombrarse de que la desilusión comience a hacer mella en el espíritu inglés y que los británicos hayan comprobado que Mr. Eden es demasiado idealista y sus conocimientos de las materias que le conciernen son demasiado pobres. No obstante, no se acierta a comprender por qué ha de atribuirse precisamente a míster Eden el fracaso inglés en los Balcanes y en el Africa del Norte. No creemos que Mr. Churchill permita a su ministro de Asuntos Exteriores que actúe como aficionado en los asuntos militares. Además, Churchill ha otorgado libertad a la Prensa en esta ocasión para que la cólera del pueblo pueda encauzarse."

El ministro del Reich comenta después las acciones de los soldados británicos en los Balcanes, y termina su artículo diciendo: "No es divertido tener que ocuparse un día tras otro de estas faltas de talento. Míster Churchill cree todavía que la revolución de noviembre de 1918 se repetirá una vez más; pero ante las nuevas derrotas militares, ¿en qué ha de fundar el primer ministro británico sus esperanzas de victoria?" (Efe.)

SE HA FIRMADO LA CESION DE LA BASE INGLESA DE TRINIDAD

99 años podrá disfrutarla Estados Unidos

PUERTO ESPAÑA (Trinidad), 23.—Ha sido firmado el Acuerdo de cesión de la base de Trinidad a los Estados Unidos entre los representantes de la potencia cedente, Inglaterra, y la adquirente. El documento fué firmado por el gobernador de Trinidad en nombre de S. M. británica, y por el cónsul norteamericano en Puerto España, Hall, en nombre de los Estados Unidos.

La cesión de la base de Trinidad va incluída en el Tratado de alquiler por noventa y nueve años de las posesiones inglesas del Atlántico a los Estados Unidos a cambio de contratorpederos para la Gran Bretaña. (Efe.)

LOS GRIEGOS, CAPITULAN

(*Viene de 1.ª página.*)

MILAN, 23. (S. E. T.)—"Corriere della Sera" publica hoy una información de su enviado especial en Salónica notificando que hasta ahora han abandonado el territorio griego de 60 a 80.000 soldados británicos. El general Wilson ha dejado en Grecia sólo un reducido contingente de tropas neozelandesas, que siguen oponiendo resistencia por circunstancias de naturaleza representativa. El reembarque de los ingleses en los puertos griegos da lugar a tumultos e incidentes con la población griega. En el puerto de Pireo, durante el reembarque de una brigada inglesa, la Policía tuvo que contener al público, que abucheaba a los fugitivos, llamándoles cobardes. Los mismos griegos dicen que la aviación alemana se cuida de vengar la traición hundiendo los transportes ingleses en alta mar. En el cuartel general inglés en Grecia se han producido serios incidentes entre los altos oficiales ingleses y australianos. Los australianos acusan al general Wilson de haber obligado a los contingentes australianos a luchar mientras que los ingleses han emprendido la retirada y el reembarque. (Efe.)

BERLIN, 23. (S. E. T.)—De momento es imposible conocer la magnitud de las fuerzas griegas que han capitulado en el Epiro. Se trata con seguridad de gran número de divisiones, con material de guerra de todas clases. Con el avance de las tropas motorizadas alemanas a través de los montes Pindo, y después de la ocupación de Janina, estas tropas del Epiro estaban completamente cercadas. Ha dejado, por tanto, de existir la línea defensiva que, según las noticias de fuente británica, se extendía desde el golfo de Arta, en el mar Jónico, hasta Lamia, en el mar Egeo, a través de las cumbres de los montes Pindo y de las Termópilas.

La provincia del Epiro tiene 9.552 kilómetros cuadrados y unos 350.000 habitantes.

Este nuevo triunfo de las armas alemanas en Grecia ha sido acogido en Berlín y en toda Alemania con gran entusiasmo. Hacia mediodía, la radio dió la noticia, precedida por los clarines de la canción del príncipe Eugenio. Después de la lectura del comunicado extraordinario la radio entonó los himnos nacionales y la canción "Marchamos contra Inglaterra". (Efe.)

ENTRE DOS ORIENTALES

MATSUOKA RECORDÓ LA DERROTA RUSA Y STALIN DIJO QUE HOY ES DISTINTO

La entrevista rusonipona, contada por un testigo presencial

TOKIO, 23. (S. E. T.)—El coronel japonés Nagsi, que ha acompañado a Matsuoka en su viaje a Moscú, Berlín y Roma, ha hecho las siguientes sensacionales revelaciones respecto a Stalin:

"Fué verdaderamente impresionante la ceremonia celebrada en Moscú para la firma del Acuerdo de neutralidad entre el Japón y Rusia. Después de la firma, Stalin distribuyó personalmente los puestos para el banquete que ofreció a Matsuoka y a su séquito.

Matsuoka declaró a continuación paladinamente—ha añadido el coronel japonés—que los oficiales japoneses siempre habían pensado hasta ahora en vencer a la Unión Soviética, pero que ya se ha concertado un Pacto de neutralidad, reorganizándose las relaciones entre los dos países. A esto contestó Stalin con una gran risa y diciendo que sabía que el Ejército japonés es muy fuerte.

Alguien indicó a este propósito—una personalidad japonesa—que los rusos fueron vencidos en la guerra rusonipona, respondiendo Stalin que aquello sucedió bajo el régimen zarista y que la Rusia de hoy es distinta.

Por último—ha terminado declarando el coronel Nagsi a un redactor del "Asahi Shimbun"—, Stalin afirmó que Inglaterra ha llegado a su actual situación porque no ha concedido suficiente importancia a los soldados." (Efe.)

DESDE ROMA

El drama nacional de Servia

ROMA, 23. (De la Redacción de la Agencia Efe.)—Mientras el Führer entre sus soldados obtenía nuevas victorias en el Olimpo—el Sinaí de los antiguos dioses helénicos—, y mientras en Italia obreros y estudiantes festejaban sin hacer fiesta el aniversario de la fundación de Roma, el Rey Jorge de Grecia se veía y se deseaba para encontrarle un sucesor al sucesor de Metaxas (y, como Metaxas, muerto en circunstancias misteriosas análogas a las de la muerte del general dictador) y el Rey niño de la Yugoslavia que fué volaba desde Atenas al Cairo con rumbo a Jerusalén.

Toda una secuela de tragedias y tragicomedias acompaña el drama nacional de Servia, con su catastrófico final inglorioso. El sino de la sangre parece presidir los destinos de las dinastías servias, que se entronizaron y se derrumbaron con regicidios como el de Konak, de Belgrado, donde la víctima fué Alejandro Obrenovich, y los de ese país cuya coactiva unidad fué pagada con aquel otro regicidio, el de Marsella, en donde cayó asesinado Alejandro Karageorgevich.

Su hijo, el Rey Pedro II—a quien los militares servios le quitaron la regencia y le impusieron el Gobierno en vísperas de la catástrofe—, ha visto su fuga turbada por un ataque en el que resultaba muerto, al huir, uno de los generales que debían haber perecido al frente de los soldados que defendían el suelo patrio. Otro de esos generales es Simovich, que en las vísperas mismas de la capitulación de Bosnia radiotelegrafiaba al "Times": "Nuestro Ejército no concibe la rendición y prefiere una muerte honrosa a la vergüenza de una capitulación."

Frente a la actitud de ese general-político que se salva abandonando a su pueblo en la lucha sin esperanzas contrasta la actividad del Virrey del Africa Oriental Italiana, duque de Aosta. No tuvo inconveniente en entablar contactos con el Mando enemigo para garantizar la tutela de la población civil blanca residente en Etiopía; pero cuando el general Cunningham le exige, como precio de esa garantía, la rendición sin condiciones de las fuerzas que luchan en el suelo abisinio, le responde: "Rechazo, sin tomarlas en consideración, las propuestas de índole militar por vos formuladas." Y añade: "La lucha seguirá por doquiera y a ultranza."

Y la lucha sigue, en efecto, con las mismas características de encarnizamiento y tesón por ambas partes y sin que haya para los italianos posibilidad alguna inmediata de refuerzos: como no sean los refuerzos morales que las victorias del Eje dan a los defensores de Etiopía.

ANTONIO ASENSIO

PROSIGUE EL avance japonés

Ocupación de una provincia

SHANGHAI, 23. (S. E. T.)—El Alto Mando de la Flota japonesa que opera en aguas de China informa que las fuerzas navales niponas han ocupado hoy, miércoles, otros dos puertos de la provincia de Chekiang. Se trata de los puertos de Sungmen y Chaikiao. El primero se halla a treinta y cinco kilómetros al Sur de Hauten, y Chaikiao es un importante puerto del golfo de Hangchow, a treinta kilómetros al Oeste de Nin-Po, ocupado hace pocos días. (Efe.)

EL REY MIGUEL DE RUMANIA

El joven Monarca rumano pasa revista al Ejército de aquel país con motivo de uno de los actos verificados recientemente con relación a los sucesos de los Balcanes. (Foto Cifra.)

AVANCE ALEMAN EN GRECIA

Sobre las altas montañas, donde los griegos habían instalado sus líneas defensivas, los tanques alemanes han logrado llevar la bandera victoriosa del Reich. (Foto Transocean.)

M.C.D. 2022