PUEBLO

Diario del trabajo nacional

Año II.—Núm. 209 ◆◆ *Madrid, viernes 14 de febrero de 1941* ◆◆◆ Redacción y Administración, Narváez, 72. Teléfono 62600. ◆◆ Precio, 15 céntimos.

¡IMPONGAMOS la solidaridad de los españoles en la miseria y en la abundancia!

EL CAUDILLO CONVERSO AYER CON PETAIN

A las ocho de la noche cruzaba la frontera española

PERPIÑAN, 13.—A última hora de la tarde ha pasado por esta ciudad el Caudillo de España, acompañado del ministro de Asuntos Exteriores, señor Serrano Suñer; del embajador de España en Vichy, señor Lequerica; del gobernador civil de Gerona, señor Coll, y demás personalidades de la comitiva.

FRANCO EMPRENDE EL REGRESO

El Caudillo y sus acompañantes abandonaron Bordighera, donde se han celebrado las entrevistas con el Duce, a las ocho de la mañana. Mussolini y las personalidades de su séquito acudieron a "Villa Regina Margherita", donde ha residido el Jefe del Estado español durante su estancia en la Riviera, para despedir a Franco. Entre el Caudillo, el Duce y el ministro español se cambiaron expresivos saludos de despedida. Todo el personal de la Embajada de España en Roma y el cónsul general en Génova, conde de Bulnes, acudieron también a despedir al Caudillo.

EN FRANCIA

A la llegada a la frontera, una compañía italiana, con banda de música, rindió honores militares al Generalísimo, el cual la revistó. Al entrar en Francia, una compañía alpina francesa rindió también honores militares al Jefe del Estado.

Una lluvia torrencial incesante ha acompañado la larga comitiva durante gran parte del recorrido hasta las inmediaciones de Salon. La Gendarmería francesa ha cubierto todo el trayecto. Al paso por los pueblos, buena parte del vecindario ha presenciado en respetuosa actitud el paso de la comitiva. Como la Prensa francesa no ha publicado aún información del viaje del Caudillo ni de las entrevistas de Bordighera, el vecindario se informó por las emisiones de hoy de las radios francesas de las personalidades que atravesaban la zona no ocupada de Francia.

EN MONTPELLIER

Poco antes de las dos de la tarde, la comitiva llegó a Montpellier, que aparecía engalanado con banderas francesas, por encontrarse en la ciudad el mariscal Pétain. En el edificio de la Prefectura lucía una bandera española.

Todas las calles del tránsito estaban ocupadas por la multitud. La carrera aparecía cubierta por fuerzas del Ejército. Al llegar a la plaza donde se encuentra la Prefectura rindió honores una compañía militar. El Caudillo, el ministro señor Serrano Suñer y sus acompañantes subieron al edificio, donde se encontraban el mariscal Pétain, el almirante Darlan, vicepresidente del Gobierno francés; el prefecto y otras personalidades francesas. El Caudillo y el mariscal cambiaron un afectuoso saludo, y seguidamente se celebró un almuerzo, con que el Jefe del Estado francés obsequió al Caudillo y sus acompañantes.

FRANCO, PETAIN, SERRANO SUÑER Y DARLAN

El Generalísimo, el mariscal, el señor Serrano Suñer y el almirante Darlan conversaron amablemente. El mariscal y el Caudillo se asomaron al balcón para corresponder a los gritos del público congregado en la plaza. El Caudillo saludó brazo en alto.

A la salida de la Prefectura, la banda militar francesa tocó los himnos nacionales español y francés, y el de la Falange, que fueron escuchados brazo en alto por los españoles. El mariscal Pétain y sus acompañantes bajaron hasta el automóvil del Caudillo para despedirle.

EN ESPAÑA

La caravana volvió a ponerse en marcha, y a las ocho de la noche el Caudillo cruzó la frontera española por el paso de Le Perthus.

PETAIN CONFERENCIA CON SU EMBAJADOR EN ESPAÑA

VICHY, 14.—El mariscal Pétain, antes de abandonar Montpellier, se despidió oficialmente de las autoridades civiles y militares de la localidad. Después, y ya en su coche-salón, el mariscal celebró una breve entrevista con el embajador de Francia en Madrid, François Pietri.

PETAIN REGRESA A VICHY

Esta mañana ha regresado a Vichy el mariscal Pétain, que salió de Montpellier a las diez de la noche del jueves, después de su entrevista con el Generalísimo Franco. El mariscal ha viajado durante toda la noche. (Efe.)

AGITADA SESION de la Cámara argentina

Una moción de los nacionaldemócratas pide que el Presidente justifique sus ausencias

BUENOS AIRES, 14.—La última sesión de la Cámara de los Diputados ha estado consagrada a la continuación de las deliberaciones sobre una eventual intervención en el asunto de las elecciones de la provincia de Santa Fe. Las discusiones llegaron a adquirir gran violencia y se produjeron algunos incidentes. La proposición de los nacionaldemócratas de que la Cámara actúe diariamente, salvo los domingos, hasta la liquidación de este asunto, provocó fuertes diálogos, en el curso de los cuales los nacionaldemócratas acusaban a los radicales de hacer obstrucción a la labor legislativa. La sesión fué suspendida sin que llegara a tomarse decisión alguna.

* * *

Los nacionaldemócratas han aprobado una actitud política que tiende a encontrar solución a la crisis provocada por la publicación del mensaje presidencial. Han presentado una moción en la que piden se constituya una Comisión encargada de examinar si son justas las ausencias del Presidente por razones de salud. Dicha moción ha sido aprobada, y se ha decidido la constitución de un organismo de cinco miembros, que deberá estudiar el asunto desde un punto de vista constitucional, después de lo cual presentará un informe al Senado proponiendo la solución constitucional del problema.

Sindicalismo nacional y vigilante

Comentábamos anteayer una circular de la Delegación Nacional de Sindicatos anulando la orden de aplazamiento en el pago de siniestros, y con ello no hacíamos mas que insistir una vez más, entre tantas, en la idea de unidad que impregna toda la organización sindical y en el espíritu de colaboración que ha de reinar siempre entre los elementos económicosociales — individuos o sociedades—que se agrupan jerárquicamente en el seno de los Sindicatos.

Es tan fundamental para todo desarrollo ulterior de la actividad sindicalista este sentido colaboracionista de los sindicados, que su ausencia, y la recaída en los pasados defectos de egoísta deslealtad, anularía los beneficios, tanto colectivos como particulares, que deben y pueden obtenerse de la seria y ordenada labor de un Sindicato. Por ello, insistía expresamente la aludida circular en este aspecto, señalando hasta el detalle de la forma en que la solidaridad económica de los aseguradores debía ser ejercida. A ella nos remitimos, con la convicción de que ha de ser entendida y aplicada por todos con el justo espíritu antes señalado.

Conviene no olvidar, tampoco, la importancia nacional que en el orden de la economía reviste el Sindicato Nacional del Seguro, y, por tanto, la conveniencia para los propios aseguradores de que sus primeras actuaciones sean escrupulosamente medidas en sus consecuencias; no tanto y tan sólo con el pensamiento puesto en los efectos próximos, como en el futuro del Sindicato Nacional y en la eficacia que su labor merece adquirir. Por estas razones y por el deseo de prestigiar su eficacia, la Delegación Nacional de Sindicatos ha extremado atinadamente el considerar las circunstancias que motivaron su determinación. En etapa de formación y de comienzo de una labor, la tutela y vigilancia de la máxima jerarquía sindical sobre todos los Sindicatos Nacionales creados y en funcionamiento, precisará indudablemente de pequeñas y constantes rectificaciones de rumbo que permitan sortear las naturales dificultades de toda navegación emprendida en un mar desconocido, con frágiles navecillas y extrema dificultad para divisar las mesas lejanas.

EN EL MAR DEL NORTE

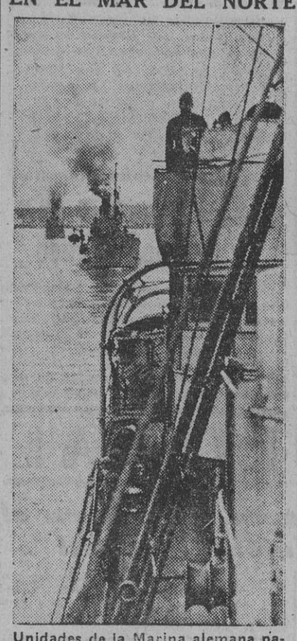

Unidades de la Marina alemana patrullando alrededor de los puertos europeos que pueden ser atacados por los ingleses. (Foto Weltbild.)

La bandera de España en el IV centenario de la fundación de Santiago de Chile

SANTIAGO DE CHILE, 14.—Se ha celebrado el IV centenario de la fundación de Santiago por Pedro de Valdivia. Numerosos lugares de la ciudad se encuentran engalanados con las banderas de Chile y España, que también figuran en los autobuses y otros vehículos del servicio público.

El embajador de España depositó una corona sobre la tumba del primer obispo que acompañó a Valdivia, y luego presidió una solemne misa. En el Cerro de Santa Lucía, lugar de la fundación, se celebró un acto al que asistieron el Presidente de la República, el Gobierno y el Cuerpo Diplomático. Hicieron uso de la palabra el alcalde de Santiago de Chile, el presidente de la Comisión del Centenario, los ministros de Defensa e Interior y el embajador de España. Se destacó el discurso del ministro del Interior, que puso de relieve la gloria de España en la conquista y colonización de las tierras americanas. El embajador, por su parte, afirmó que el orgullo de España es la prosperidad de Chile, y añadió que la independencia del país fué también obra realizada por los descendientes de los españoles.

Por la tarde acudieron a la Embajada diversas entidades obreras y culturales, que fueron obsequiadas por el representante español, el cual pronunció después un discurso radiado, en el que recordó las recientes palabras del ministro español señor Serrano Suñer sobre la conciencia unitaria de los pueblos que forman la comunidad hispánica para salvar y defender un mundo indivisible y sus posiciones del espíritu, cultura y civilización.

En días sucesivos continuarán los festejos. (Efe.)

YA SE HAN IDO los representantes ingleses en Rumania

EL MINISTRO plenipotenciario turco ha sido recibido por Antonescu

BUCURESTI, 14. (S. E. T.)—Esta tarde, en tren especial, abandonarán la capital rumana todos los miembros de la Legación británica en Bucuresti, con el ministro plenipotenciario a la cabeza. Mañana embarcarán en el puerto de Constanza en un barco inglés.

* * *

El ministro plenipotenciario turco en la capital rumana, Tanrioer, ha sido recibido por el general Antonescu, conversando ambos extensamente.

* * *

Oficialmente se declara en Rumania que el nuevo oleoducto desde la zona petrolífera al puerto danubiano de Giurgiu, cuya conducción tendrá gran importancia para la exportación de petróleo hacia la Europa central y el mar Negro, se inaugurará dentro de un mes. Por tanto, se desmienten las informaciones divulgadas en el Extranjero sobre la interrupción de las obras para construir este oleoducto.

Hacia una nueva Constitución política.

Se informa que en el Consejo de ministros celebrado bajo la presidencia del general Antonescu se acordó la próxima discusión de un proyecto de nueva Constitución política. Se cree será conocido en breve dicho proyecto. (Efe.)

LA GUERRA EN EL MAR

La tripulación de un barco inglés hundido es recogida por un submarino italiano. (Foto Transocean.)

Unidades de superficie alemanas en el Atlántico

Ataques a convoyes ingleses por buques alemanes de superficie. Ataques a gran distancia de la zona de guerra. Unas veces, a la altura de Portugal. Otras, en el Atlántico medio. Muchos buques hundidos.

Características de estas acciones: 1) Agresión por unidades de superficie, operantes en todo tiempo sobre el agua, sin la ventaja de la invisibilidad a que se acoge el submarino para enmascarar sus campañas; 2) Actividad fuera de las rutas frecuentadas por los submarinos. Corso de altura, a enorme distancia de las bases; 3) Más buques a pique que en los ataques de submarinos.

Explicación de lo anterior: Aunque hay submarinos de gran radio de acción, capaces de operar a la otra banda del Océano (durante la guerra anterior, submarinos alemanes hundieron buques en la costa de los Estados Unidos), la escasa movilidad de esta arma le resta aptitudes para desparramarse por el Atlántico y sorprender los convoyes en rutas inciertas y con cada convoy cambiadas. Por eso el más útil empleo del submarino se logra apostándole en las proximidades de la costa enemiga y en lugares (los cazaderos) por donde indefectiblemente tiene que pasar el convoy. Para la destrucción de convoyes en alta mar es mayor la eficacia de la unidad de superficie. El poderoso armamento de los tipo "Admiral Scheer", en la expresión inglesa "raiders sudface", utilizados por los alemanes en estos ataques, justifica la destrucción de diez o trece barcos de un convoy de treinta o cuarenta. Además, si bien es cierto que a la salida de los puertos de concentración de convoyes, como a la proximidad de los de destino, la escolta es imponente y la encabezan incluso acorazados, no es menos cierto que durante el tránsito el convoy navega con sólo la protección de dos o cuatro destructores, y a veces ni siquiera con ellos, pues se estima que el submarino opera poco fuera de los "cazaderos" inmediatos a la costa. En noviembre último, un convoy de treinta y ocho unidades, sorprendido en el Atlántico Norte por un "acorazado de bolsillo", no llevaba otra escolta que la de un mercante armado, el "Jervis Bay", que pereció en la acción, con cuatro o seis buques más.

Si la actividad de los submarinos no puede estimarse por una de las parte como aneja al dominio de las aguas, la presencia de unidades de superficie es la mejor prueba de una debilitación de ese dominio detentado por la parte contraria. No una vez, ni dos, sino muchas, recibimos estas noticias de los convoyes atacados y dispersos por unidades de superficie. La Flota británica, profundamente atareada en el Mediterráneo, vigilante en el Atlántico alrededor de su isla para prevenir la invasión, no puede extender más allá la sombra protectora de sus torres de 15 pulgadas. Ante el triple ataque de los submarinos, las unidades de superficie y la aviación, Inglaterra se ve prácticamente falta de fuerzas sobre el mar para devolver golpe por golpe. No otra explicación tiene la creciente actividad de los navíos alemanes de superficie en zonas en donde Inglaterra se esforzaba por hacernos creer que seguía dominando las olas. Pero las frases también se van a pique, como los mercantes atacados por la Flota alemana. Y quizá una de las frases hundidas ahora en el Atlántico medio sea esa de "Inglaterra manda en las olas".

Seis navíos ingleses con graves averías

Gran acción aérea alemana

TAMBIEN FUE ATACADA MALTA

BERLIN, 14.—El Alto Mando alemán comunica:

"En el curso de un ataque efectuado ayer por los barcos de guerra alemanes contra un convoy enemigo en las aguas del Atlántico—anunciado ya en el comunicado último—fué además hundido otro mercante armado. El número de navíos hundidos en esta acción se eleva, pues, a 14, y el desplazamiento total, a unas 82.000 toneladas. Las fuerzas navales alemanas que operan en el Atlántico y en Ultramar han hundido hasta la fecha unas 670.000 toneladas de barcos enemigos o a su servicio. Además el adversario acaba de perder gran número de barcos a consecuencia de las explosiones de las minas colocadas en Ultramar.

En sus ataques contra los objetivos militares de las Islas Británicas, los aviones de combate han alcanzado de lleno una fábrica electrolítica cerca de Glasgow, así como las instalaciones portuarias de la costa oriental escocesa y del Sureste de Inglaterra.

Al Este de Peterhead, un convoy ha sido atacado con éxito y dispersado. Seis navíos resultaron con graves averías a consecuencia de las bombas. Dos grandes mercantes fueron presa de las llamas y pudo observarse que se inclinaban de banda. Un avión de combate atacó con bravura, desde escasa altura, a un petrolero de 8.000 toneladas, originando el hundimiento del barco, que se encontraba al este de Harwich. El mismo avión alcanzó además a un mercante y a un submarino, a los que causó daños tan graves que se puede dar como segura la pérdida total de los dos navíos.

En el Mediterráneo, los aviones de combate de la aviación alemana destruyeron durante la jornada de ayer y la noche última cobertizos, campos y aviones que se encontraban en los aeródromos enemigos de la Cirenaica.

Han sido atacados con éxito durante la jornada los objetivos militares de la isla de Malta.

En el curso de la última noche los aviones alemanes bombardearon con eficacia los campos de aviación y las fábricas de los alrededores de Londres y el estuario del Támesis.

El enemigo no ha efectuado ninguna incursión sobre los territorios del Reich.

Los aviones de caza alemanes han destruído tres globos barrera sobre Dover.

La artillería de la Marina ha derribado un avión enemigo sobre la costa noruega. Uno de nuestros aparatos no ha regresado.

Durante un ataque eficaz efectuado al este de Harwich se ha distinguido especialmente la tripulación de un avión de combate, compuesta por el teniente Baumbach, comandante del aparato; el sargento Menz, tirador; el radiotelegrafista Thiess y el sargento Greifmuehlen, segundo tirador."

Partes ingleses

LONDRES, 14.—Comunicado de los Ministerios del Aire y Seguridad Interior:

"La actividad aérea del enemigo sobre este país durante la noche pasada fué restringida y se desarrolló en un corto período de tiempo, poco después de la caída de la noche.

Un avión aislado del enemigo lanzó bombas en la región londinense, que causaron daños considerables en viviendas y cierto número de víctimas.

También fueron arrojadas bombas en una ciudad del Noreste

Otros aviones enemigos bombardearon algunos lugares del Este de Inglaterra, pero causaron pocos daños y no se señala ninguna víctima." (Efe.)

Mercantes británicos hundidos

NUEVA YORK, 14.—En los medios navales de Nueva York se da cuenta de que el mercante británico "West Wales", de 4.353 toneladas, en ruta hacia Estados Unidos, fué torpedeado y hundido. También el barco británico "Saint Denis", de 2.435 toneladas, y el pesquero armado danés "Thurid", que navegaba bajo bandera británica, han sido hundidos.

INGLATERRA aumenta su presión sobre Irlanda

NUEVA YORK, 14.—En los medios diplomáticos de Wáshington se declara, según informa el "New York Daily News" que Inglaterra aumenta actualmente su presión sobre Irlanda.

"Particularmente—dice el periódico—Inglaterra pretende del Gobierno de Dublín que autorice a los barcos que vienen de los Estados Unidos con material de guerra para Gran Bretaña para que fondeen en los puertos irlandeses. No obstante, el Gobierno de De Valera está decidido a salvaguardar la neutralidad del país y se opone a las exigencias de Churchill. Los irlandeses están persuadidos de que los ingleses no renunciarían a Irlanda si pudieran entrar en el país." (Efe.)

EL HOMBRE...

...es siempre el factor más temible de la guerra. Es en vano que se quiera intentar superarlo con fantásticas maquinarias. El supremo peligro es siempre éste: el hombre. (Foto Weltbild.)

"JAPON Y ESTADOS UNIDOS se aproximan a una completa ruptura"

Comentarios de un diario japonés sobre la difícil misión del almirante Nomura

TOKIO, 14.—"Kokumin Shimbun" escribe que "la misión del almirante Nomura, nuevo embajador del Japón en Wáshington, excluye toda posibilidad de éxito. Ya a la salida del embajador Nomura para su destino las relaciones entre los Estados Unidos y Japón habían empeorado de tal manera, que hubiera sido preferible no enviar al representante japonés. Es evidente que la situación de Nomura es muy difícil. Pero es demasiado tarde para invitar ahora a los Estados Unidos a reflexionar una vez más, dado que Wáshington ha ido demasiado lejos. Actualmente las relaciones entre los dos países se aproximan a una completa ruptura. Las bases norteamericanas en Hawai, Filipinas y otros lugares del Pacífico son objeto de constantes refuerzos, y hasta la Flota norteamericana de estas aguas está sometida a las mismas medidas. En resumen: el estado de guerra no parece estar muy lejos. El Japón debería estar preparado y decidido".

VEINTE MIL SOLDADOS INDIOS A LOS ESTADOS MALAYOS

El "Tokio, Asahi Shimbun" informa desde Londres que el Gobierno británico ha decidido enviar 20.000 soldados indios a los Estados malayos. Los medios oficiales ingleses consideran con poco optimismo la situación en el Extremo Oriente. (Efe.)

NUEVE AVIONES GRIEGOS, DERRIBADOS

Ataque inglés rechazado en Africa Oriental

Roma, 14.—Comunicado del Alto Mando italiano: "En el frente griego, viva actividad de las patrullas de ambos bandos, con resultados favorables para nuestras tropas, que infligieron sensibles pérdidas al enemigo y capturaron prisioneros y armas. Nuestra aviación bombardeó una base naval enemiga y lanzó eficazmente bombas de pequeño calibre sobre las concentraciones de tropas. Nuestros cazas derribaron nueve aviones enemigos, la mayor parte de los cuales cayeron dentro de nuestras líneas. Una de las tripulaciones fué hecha prisionera. Los aviones italianos y alemanes bombardearon las bases navales y aéreas de Malta. Los aviones alemanes de caza derribaron cuatro aparatos de tipo Hurricane. Los aparatos del Cuerpo aéreo alemán atacaron intensamente las bases aéreas enemigas de Cirenaica. Los cobertizos, alojamientos y barracones resultaron gravemente alcanzados, y numerosos aviones fueron ametrallados en vuelos rasantes.

En el Egeo, nuestros bombarderos atacaron en formaciones sucesivas una base aérea en los alrededores de La Canea, destruyendo cuatro aviones que se encontraban en tierra.

Los aviones enemigos, en las primeras horas de la mañana del día 13, lanzaron algunas bombas sobre la isla de Rodas.

En Africa Oriental fué rechazado un ataque del adversario en el sector de Keren. En la zona de Djuba nuestras unidades irregulares contienen tenazmente el avance enemigo. Una de nuestras escuadrillas de caza ametralló a las tropas en el sector de Keren, rechazando, después de encarnizado combate, a los cazas adversarios.

En la mañana del día 13, aparatos enemigos atacaron Massaua, con resultados de poca importancia. Dos aviones fueron derribados por la D. C. A. de nuestra Marina. Las tripulaciones fueron capturadas.

En la noche del 10 al 11 de febrero, el enemigo lanzó en la zona de Calabria y Lucania un grupo de paracaidistas armados de ametralladoras, bombas de mano y explosivos, encargados de causar interrupciones y daños en las comunicaciones e instalaciones hidráulicas de la región. Gracias a la rápida intervención de nuestro servicio de vigilancia todos los paracaidistas enemigos fueron capturados antes de que pudieran causar los graves daños que se proponían. Durante la captura se produjo un incidente, a consecuencia del cual un guardia y un ciudadano resultaron heridos."

Parte inglés

ATENAS, 14.—Comunicado del Alto Mando griego:

"A consecuencia de operaciones locales de ofensiva, el enemigo fué desalojado de posiciones fortificadas. Hicimos cerca de cuatrocientos prisioneros y capturamos numerosas armas automáticas, morteros, municiones, etc.

Nuestra aviación bombardeó con éxito los objetivos del campo de batalla. Fué derribado un avión enemigo. Todos nuestros aparatos regresaron a sus bases."

Va a Berlín el jefe del Gobierno *yugoslavo*

BERLIN, 14. (S. E. T.)—En un centro competente alemán, ante preguntas de los periodistas sobre la visita a Alemania del jefe del Gobierno yugoslavo y del ministro de Negocios Extranjeros, se confirma su próxima llegada a Berlín, aunque indirectamente.

En dicho centro competente, sin embargo, se han limitado a manifestar a los corresponsales que no se desmiente la noticia, expresando el portavoz la necesidad de esperar informaciones oficiales. (Efe.)

CUEROS CORDOBESES, por Bellón.

—Entonces, ¿es muy entendido en cueros?
—¡Calcule! Lleva treinta años comiendo bistec de restaurante...

ENTRE ROOSEVELT, KNOX Y WILLKIE no existen divergencias

Se considera probable la cesión de cuarenta destructores viejos a Inglaterra

WASHINGTON, 14.—El secretario del Presidente, Early, ha declarado ante los periodistas que entre Roosevelt, el ministro de Marina y Willkie no existen divergencias de opinión en cuanto se refiere a la cesión de nuevos destructores a Gran Bretaña. Early dió lectura a una declaración en la que se dice que el Presidente está informado de los deseos de Gran Bretaña, pero que la adopción de una decisión requerirá algún tiempo. Después de la lectura de esta declaración, Wendell Willkie se ha negado a decir si el Presidente, el ministro de Marina y él habían decidido la transferencia de destructores. Se limitó a contestar que la cesión de materiales de guerra no se efectuaría antes de que se aprobase definitivamente el proyecto de "préstamo y arriendo".

LA COMISION SENATORIAL APROBO EL PROYECTO DE AYUDA A LAS DEMOCRACIAS

WASHINGTON, 13.—La Comisión de Negocios Extranjeros del Senado ha aprobado el proyecto de ley de ayuda a las democracias por quince votos contra ocho.

Antes de la votación rechazó una enmienda que tendía a limitar los poderes del Presidente para enviar fuerzas armadas fuera de los Estados Unidos y del hemisferio occidental. De este modo, el proyecto, tal y como ha salido de la Comisión, difiere muy poco del que acaba de aprobar la Cámara de Representantes.

Probable transferencia de cuarenta destructores viejos.

Según informaciones del "New York Herald Tribune", parece probable la próxima transferencia de cuarenta destructores o más de la Marina norteamericana a Gran Bretaña. Parece ser que esta cuestión ha sido tratada entre Roosevelt y el secretario de Marina, Knox, en su última entrevista. Se trata de navíos retirados del servicio por anticuados.

Huelgas en las fábricas de material de guerra.

Los millares de obreros que trabajan en los altos hornos de Soungstown (Ohío) se han declarado en huelga. Intervienen las autoridades para resolver el conflicto. En estos altos hornos se producen a diario de tres a cuatro mil toneladas de acero para la industria de guerra.

* * *

La Prensa norteamericana anuncia la posibilidad de que el Gobierno se incaute de las fábricas de material de guerra de Milwaukee, caso de que no cese inmediatamente la huelga de los obreros, que ya se prolonga desde hace más de un mes.

Los diarios aluden a la importancia de dicha Empresa, a la cual el Estado ha hecho pedidos, relacionados con el rearme, por un valor de más de cuarenta y cinco millones de dólares.

Manifestación de mujeres ante el Senado.

Durante la última sesión de la Comisión de Política Exterior del Senado se desarrolló una agitada manifestación ante el Palacio de dicho organismo.

Gran número de mujeres se pronunciaron contra la ley de "préstamo y arriendo". Ante la gravedad que adquiría la manifestación, la Policía se vió obligada a disolverla.

Proyecto de bases en el Pacífico.

La Cámara de Representantes ha aceptado la discusión de un proyecto para construir bases de apoyo en el Océano Pacífico desde Alaska hasta Guam.

Tiene importancia en estos momentos la decisión del Congreso, porque ya en dos ocasiones la Cámara se negó a construir dichas bases considerando que el Japón podía interpretarlo como una provocación por parte de los Estados Unidos (Efe.)

SE REUNIERON EN ANKARA

La Misión militar británica y el Estado Mayor turco

ANKARA, 14.—Se anuncia que la última reunión entre los oficiales que componían la Misión militar británica que representaba al Mando del Oriente Medio y el Estado Mayor general turco se ha celebrado en Ankara. El general Marsahall-Cornwall, el vicealmirante Elmhirst y el almirante Kelly, representante personal de Cunningham, comandante de la Flota en el Mediterráneo, se encontraron con la Delegación turca, que estaba presidida por el general Azim Gunduz, vicejefe del Estado Mayor. "Se cree saber—informa la Agencia Reuter—que la entrevista se desarrolló en tonos muy cordiales. Marsahall-Cornwall y Elmhirst partirán en breve para El Cairo con objeto de informar al general Wavell, y es probable que después regresen a Turquía. (Efe.)

EN GIBRALTAR continúan los preparativos

Sombras y cañonazos

ALGECIRAS, 14.—La "Gaceta Oficial", de Gibraltar, anuncia que mañana se someterán a pruebas los arreglos existentes en la plaza para el apagado general de las luces desde las diez de la noche hasta el amanecer del sábado. En las horas citadas no deberán verse luces de ninguna clase, para lo cual se taparán todas las rendijas de puertas y ventanas.

Al mismo tiempo anuncia pruebas de tiro de cañón, que se verificarán desde hoy hasta el martes próximo. Todas las embarcaciones deberán permanecer alejadas de los lugares de tiro en una distancia superior a 4.000 yardas. (Mencheta.)

"INGLATERRA SE HALLA, HACE DOS MESES, ANTE LA CAPITULACION"

Afirma el gobernador de Connecticut

NUEVA YORK, 14. (S. E. T.)—Durante un discurso, el gobernador del Estado de Connecticut, Robert Hurley, ha manifestado claramente:

"Inglaterra se halla, hace dos meses, ante la capitulación. Si resiste es porque el enviado especial de Roosevelt, Hopkins, ha convencido al Gobierno británico para que siga resistiendo hasta que llegue la ayuda intensificada de los Estados Unidos." (Efe.)

SE ESPERA UN GOLPE DE MANO JAPONES

WASHINGTON, 14. (S. E. T.)—Los círculos políticos y diplomáticos concentran su interés máximo en el Extremo Oriente. La impresión dominante es de que el Japón iniciará un golpe de mano contra Singapoore o las Indias Holandesas.

COMO HA QUEDADO EL CANAL DE SUEZ

GRAN DIFICULTAD PARA EL TRANSITO DE BARCOS

BERLIN, 14.—Los aviones de reconocimiento a larga distancia han confirmado con observaciones directas y fotografías los resultados obtenidos por la aviación alemana en su primer ataque contra el centro vital británico de más importancia en el Mediterráneo: el Canal de Suez. Una información transmitida oficiosamente dice, entre otras cosas: "A la entrada del Canal, un barco de 6.500 toneladas hundido representa el primer obstáculo para la navegación. Al otro lado se ven siete grandes petroleros y transportes, y a la izquierda, un extenso campamento de tiendas de campaña indica, sin duda, que sus tripulantes se han instalado allí para mucho tiempo e involuntariamente. La carretera que conduce al frente está interceptada.

En el lago Bitter hay muchos buques fondeados, y a varios kilómetros de allí aparece un segundo obstáculo de la navegación por el Canal: un barco de 10.000 toneladas, también hundido. Pasado Ismailia se ven nuevas concentraciones de vapores, entre los cuales figuran algunas unidades de guerra. La aglomeración es tan grande—a causa de la estrechez de la vía marítima—que ninguno puede cambiar de ruta. Todas estas observaciones, registradas fotográficamente, demuestran las graves consecuencias del bombardeo efectuado por los aviones alemanes contra el Canal, bombardeo que ha paralizado todo el tráfico inglés desde el Mediterráneo al mar Rojo. (Efe.)

Sesión extraordinaria del Gabinete de guerra australiano

SIDNEY, 14.—Según parece, Faddin, que ejerce temporalmente las funciones del primer ministro, ha aplazado inesperadamente la sesión de la Comisión de guerra, y ha convocado, en cambio, para mañana, sábado, una sesión extraordinaria del Gabinete de guerra, con objeto de discutir la política australiana en Extremo Oriente. Se entiende crítica la situación del Pacífico. (Efe.)

Han sido detenidos todos los panaderos de Reus y catorce de Tarragona

Se reservaban la harina de trigo, hurtándola a la fabricación

TARRAGONA, 14.—Catorce panaderos de esta ciudad han sido puestos a disposición del fiscal de Tasas, y todos los de Reus han sido arrestados y detenidos. En una inspección efectuada por el personal de la Delegación de Abastecimiento y Transportes se obtuvo una muestra que tenían preparada para la panificación y que contenía sólo un cinco o un diez por ciento de harina de trigo y el resto de maíz, cuando a los panaderos se les entrega más de un treinta por ciento de harina de trigo. Además, la de maíz contenía residuos de mazorca y la parte celulósica del mismo. A algunos les han sido además ocupadas existencias bastantes de harina de trigo y de maíz.

El gobernador civil y el alcalde de Reus han hecho públicas notas sobre el asunto. (Mencheta.)

M.C.D. 2022

VIDA MADRILEÑA

Reunión de la Comisión Municipal

Autorizó el servicio nocturno de autobuses

Los redactores municipales de "Ya" y "Madrid", premiados

Esta mañana celebró su reunión semanal la Comisión Municipal Permanente, bajo la presidencia del primer teniente de alcalde.

Fueron aprobadas dos autorizaciones a la Dirección de Vías Públicas para que pueda invertir, con destino a la reparación y tapado de calas en el Interior y en el Ensanche, la cifra de 587.500 pesetas. Igualmente, quedaron aprobados los presupuestos de obras de pavimentación en las calles de Hartzenbusch, Olid, Sgunto y parte de las de Lista, Princesa y Acuerdo, con un total de 566.000 pesetas.

Fueron concedidas noventa y seis licencias de obras y apertura de establecimientos.

En contestación al escrito dirigido al Ayuntamiento por la Dirección General de Administración Local, sobre los derechos de las Archicofradías Sacramentales de Madrid para enterramientos en los cementerios de su pertenencia, se acordó manifestar que los derechos de referencia continúan vigentes, siempre que hayan sido adquiridos con anterioridad.

Se acordó autorizar a la Empresa Mixta de Tranvías para establecer un servicio nocturno de autobuses para los trayectos Sol-Ventas y Sol-Cuatro Caminos, cada media hora, desde las once de la noche hasta las cinco y media de la madrugada, con un precio único de cincuenta céntimos por cualquier recorrido, y para adquirir cincuenta remolques de tranvías, por 4.200.000 pesetas, con destino a los servicios de la mencionada Empresa.

También quedaron aprobadas las expropiaciones de parcelas de fincas en las calles del Pez y del Amparo e iglesia de San Sebastián, con objeto de ampliar estas vías, rectificando sus alineaciones.

Por último, se aprobó un dictamen de la Comisión de Cultura proponiendo la adjudicación de los premios señalados en concurso abierto por el Ayuntamiento para los temas "Estudio del espíritu local de Madrid" y "Necesidad de una revolución histórica en Madrid" a los trabajos presentados por el redactor municipal de "Ya", don Fernando Vázquez-Prada, y el de "Madrid", don José del Campo, respectivamente.

La representación de la Falange del Uruguay rinde homenaje ante la tumba del Fundador

El camarada Germán Fernández Fraga, en representación de los falangistas de la República Oriental del Uruguay, acompañado del jefe de Propaganda del Servicio Exterior y de un representante de la Secretaría General de F. E. T. y de las J. O. N. S., ha ofrendado una corona de flores ante la tumba de José Antonio.

Los camaradas del Uruguay han dedicado a la memoria del Fundador una artística placa de plata, que será colocada en la Casa-Prisión de José Antonio, en Alicante.

Santoral de mañana

San Faustino y Santa Jovita.

PALACIO DEL CINE

SALA DE RIGUROSOS ESTRENOS

El local más suntuoso y céntrico de Madrid.

PROXIMA INAUGURACION

PASATIEMPOS

Núm. 107.-No parece violento

Solución al pasatiempo número 106: De pareados y cuartetos.

CRUCIGRAMA n.º 120

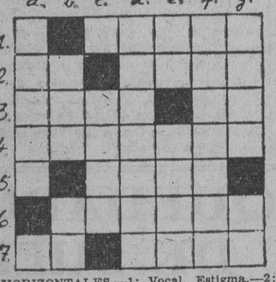

HORIZONTALES.—1: Vocal. Estigma.—2: Letras de Rita. Recubre el cuerpo.—3: Nombre familiar de mujer. Letras de nota.—4: De aspecto muy joven.—5: Consonante. Por poco...—6: Arbol al que se le quitan las ramas inútiles.—7: Escuché. En la baraja.

VERTICALES.—a: Instrumentos musicales. Oxígeno.—b: Toma. Pitada. —c: Cincuenta. Cima.—d: Arreglado.—e: Ciento uno. Cocinar al fuego lento. —f: Fatigado.—g: Vos de centinela. Pronombre.

SOLUCION AL CRUCIGRAMA NUMERO 119

HORIZONTALES. —1: Apresar. —2: L. Ese. A.—3: I. Gemir.—4: Ata. Are.—5: Nerón. Z.—6: Za. Sa. A.—7: Asi. S. O. S.

VERTICALES.—a: Alianza.—b: P. Teas. c: Regar. I.—d: Ese. Os.—e: Semanas.—f: A. Ir. O.—g: Rarezas.

URGE ALQUILAR LOCAL

para garaje, con traspaso o sin él. Capacidad mínima, 30 coches. Ofertas a Delegación Provincial de Transportes, Génova, 22. Teléfono 36046.—Madrid, 10 de febrero de 1941.

GABANES, 100 PESETAS
PELLIZAS, 50 PESETAS
CLASE SUPERIOR
TOLEDO, 64 (ESQUINA SIERPES)
CASA LIGERO

Multa por vender salmón fresco, en veda

El excelentísimo señor gobernador civil de Madrid ha impuesto una multa de 500 pesetas al dueño del restaurante "La Criolla" por infringir la ley de Pesca sirviendo salmón fresco en época de veda. Esta medida responde a la necesidad de proteger la caza y la pesca en beneficio de todos, para evitar la destrucción o merma de una gran riqueza nacional, susceptible de importante incremento.

Generales, jefes y oficiales que deben presentarse en el Gobierno Militar de Madrid

Los señores generales, jefes y oficiales que a continuación se relacionan deberán presentarse el próximo sábado, día 15, en este Gobierno Militar, Negociado Carteras Militares, de nueve a doce, a fin de suscribir la correspondiente tarjeta de identidad y su duplicado. Los que no puedan verificarlo en el día señalado deberán hacerlo del 9 al 12 del próximo mes de marzo, a las horas indicadas:

Jefe de taller de primera don José Berrocal Argamasilla, capitán de Ingenieros don Manuel Blanco García, capitán de Carabineros don Justo Blanco Nondedéu, coronel de la Guardia Civil don Juan Blanco Pérez, subinspector farmacéutico don Jaime Blanch Vila, veterinario segundo don Valentín de Blas Alvarez, intendente de división don Antonio Blázquez Delgado, coronel de Infantería don Luis Boix Ferrer, coronel de Infantería don José Bonet García, comandante de Infantería don Arturo Bonet Tasset, teniente coronel de Infantería don César Bordoy García, coronel de Infantería don José Vozmediano Delfín, comisario de guerra de segunda don Eduardo Bravo Carranza, comandante de Ingenieros don Eduardo Bravo García, teniente coronel de Infantería don Lope Brogeras Benito, teniente coronel de Carabineros don Juan Burgos Lozano, general de brigada don Francisco Cabanas Blázquez, comandante de Infantería don Joaquín Cabanyes Molins, profesor músico don Carlos Cabrera Pinto, capitán de Infantería don Antonio Caldas López, capitán de O. M. D. don Andrés Calles Juan, archivero primero don José Campeztegui Baigorri, profesor de Equitación don Sixto Cantabrana Ruiz, teniente coronel farmacéutico don Miguel Camboy Irigoyen, teniente coronel de Artillería don Antonio Camarena Cuchilleros, comandante de Estado Mayor don Arturo Campos Alburne, comandante de Infantería don Lorenzo Canales Borrego, comandante de Artillería don Luis Camillari Ramón, comandante de Infantería don Augusto Cano Ortega, subinspector primero de Equitación don Arturo Cañero Baena, capitán de Intendencia don Augusto Cano Casola, comandante de Artillería don Adolfo Cano Orozco, archivero tercero de Oficinas Militares don Ricardo Cánovas Chaiud, teniente coronel de Infantería don Salvador Cañas Sánchez, comandante de Infantería don Mariano Capdepou Lamboa, teniente coronel de Infantería don Cristóbal Cárceles Prades, comandante de Caballería don Agustín Carvajal Quesada, general de brigada don Miguel Carbónel Morán, teniente coronel de Sanidad don Justo Carmena Ruiz, comandante de Infantería don Santos Carraco Castro, teniente de Infantería don Víctor Carrasco Sánchez, comandante de Infantería don José Carmona Zafra, comandante de Infantería don Enrique Carrión Vecin, excelentísimo señor general de brigada don Francisco Casas Jago, comandante de Caballería don César Casado López, comandante de Artillería don José Casado Moyano, alférez de Intendencia don Agustín Casado Tapia y coronel de Ingenieros don Drocteveo Castañón Reguera.

OBLIGATORIEDAD DE LA PRESENTACION DE LA TARJETA DE APROVISIONAMIENTO DE VEHICULOS

Se advierte por última vez a todos los dueños de vehículos en circulación la obligación en que se encuentran de presentar la tarjeta de aprovisionamiento a requerimiento de cualquier agente de la autoridad, bien entendido que la falta de la tarjeta dará lugar al precintado del vehículo y a la imposición de la sanción correspondiente en cada caso.

EXPOSICION DE PINTURA

El pintor Azpiroz presentará al público la última producción de sus cuadros en la Exposición que inaugurará en el Salón Cano el lunes 17 de febrero, a las cinco y media de la tarde.

SUSPENSION DE UN CONCIERTO

Por tener que participar en las oposiciones que se están celebrando de directores de Bandas, se suspende el concierto que había de celebrar la Banda Municipal en el teatro Español el próximo domingo.

ABASTECIMIENTO

SUMINISTRO DE AZUCAR A LOS NIÑOS MENORES DE DOS AÑOS

Como continuación a la nota de Prensa de la Jefatura Provincial de Abastecimientos y Transportes publicada en el día de ayer, se comunica, para conocimiento general, que en la presente semana, para proceder al suministro de azúcar para los niños menores de dos años, se cortará el cupón número 1 de las tarjetas de abastecimientos expedidas por la Jefatura Provincial de Puericultura e Higiene Infantil de esta plaza.

La "Dama de Elche", la obra más representativa del arte antiguo peninsular, que ha sido devuelta por Francia a España, cuya entrega oficial se hará a fines de la presente semana. (Foto Cifra.)

El alto comisario, en Tánger

TANGER, 14.—El alto comisario de España en Marruecos, general Asensio, ha visitado esta ciudad. Inspeccionó los servicios administrativos y conversó detenidamente con las autoridades españolas. Fué invitado en la residencia de mister Blake, antiguo cónsul americano. (Cifra.)

MUSICA

El Cuarteto doble vocal de Pamplona actuará el domingo en Bellas Artes

A beneficio de las iglesias devastadas españolas se celebrará el domingo, día 16 de febrero, a las seis de la tarde, un concierto en el Palacio del cine de Bellas Artes por el Cuarteto doble vocal de Pamplona, organizado con motivo de la Exposición de los objetos de culto donados por Alemania. Interpretará el siguiente programa:

"Tenebrao", de Vitoria; "Adeste fideles", melodía litúrgica de Navidad; "Cantiga y rima a la Santísima Virgen", de J. M. Beobide; "Pan divino", Guerrero; "O vos Omnes", Vitoria; "Si tus penas" (villanesca espiritual), de Guerrero; "Ave María", Vitoria; "Exultate justi", Viadana; "Medie Christus", Palestrina; "Caesantibus illis", Haller; "Adagio", Beethoven; "Coro de neófitos" (de la "Cena de los Apóstoles"), de Wagner.

Integran el cuarteto doble vocal los tenores Julián Olaz, Segundo Saña y Juan Lizarazu; Julio Morondo, tenor agudo; Jesús Irisarri, bajo cantante; Martín Lipúzcoa, barítono; José Múgica, bajo, y Antonio Berroeta, bajo profundo.

El local del Palacio del cine ha sido generosamente cedido por la Empresa en atención a los beneficios del concierto.

INFORMACION NACIONAL

El castillo donde nació el Apóstol de las Indias va a ser reformado

SE CONSTRUIRA UN MESON-ALBERGUE DE PEREGRINOS

PAMPLONA, 14. (Especial de Cifra.)—El antiguo castillo de San Javier, donde naciera el gran Apóstol de las Indias, allá por el año 1502, va a ser reformado para darle la magnificencia y vistosidad de un santuario digno de su fama y valor histórico. En breve plazo se derribarán varias casas que restan vista y belleza al castillo, al mismo tiempo que se forme una gran explanada y se construya un gran mesón, albergue de peregrinos.

Junto al castillo, que todavía conserva en una oscura capilla el Crucifijo que según la tradición sudaba sangre cuando el Apóstol padecía alguna tribulación en sus misiones de las Indias, se extiende el pequeño pueblo de Javier, a unos ocho kilómetros de Sangüesa, en uno de los más bellos parajes de Navarra.

El castillo de San Javier, propiedad de los padres de San Francisco, fué demolido, como otros muchos, en el año 1516. Luego, en 1901, fué restaurado por la propietaria descendiente de los familiares de Javier, que agregó una hermosa basílica al castillo, donde ahora se celebran los solemnes cultos en honor del Santo.

Al lado del castillo se construyó, y fué inaugurado en el año 1904, un Colegio de Misioneros, regido por los PP. Jesuítas.

Desde hace muchos años es fiel guardador y el mejor historiados del castillo el R. P. Escalada, que ha pasado casi toda su vida entre los muros que vieran nacer al Apóstol. Hoy día, casi ciego, el P. Escalada recorre diariamente todas las dependencias y atiende solícito a los visitantes, explicándoles la historia del Santo y su castillo, a la vez que muestra orgulloso las reliquias y objetos que pertenecieron a Francisco Javier.

Para la rápida ejecución de las obras proyectadas para embellecimiento de la Residencia, se ha creado recientemente una Junta, denominada Pro-Javier, que está presidida por el obispo de la diócesis. Con dicho fin, fué abierta una suscripción, que ya alcanza varios miles de pesetas, con las que se dará comienzo a las obras. Para la próxima primavera ya ha sido anunciada una importante peregrinación de Andalucía.

De todas partes de España, y especialmente de Navarra, han acudido en todo tiempo numerosos fieles al castillo de San Javier a postrarse ante el altar en que tantas veces lo hiciera el glorioso Apóstol de las Indias. No han faltado en las visitas al santuario las de los valerosos jefes de nuestro Ejército, que aprovecharon su paso por la región o la proximidad de los frentes de batalla para orar unos momentos en la basílica de San Javier, especialmente durante el estacionamiento del frente de Aragón.

Después de las proyectadas reformas del castillo y la reconstrucción del mesón albergue de peregrinos, el castillo de San Javier renacerá a la vida religiosa de la nueva España, digna sucesora de la España Imperial y misionera del Santo Apóstol de las Indias. (Cifra.)

ANDALUCIA

La Falange reparte donativos entre los necesitados de Antequera

ANTEQUERA, 14.—Ha llegado el gobernador civil y jefe provincial del Movimiento, quien se trasladó al local del Frente de Juventudes donde se efectuó, por el Ayuntamiento, un reparto de dos mil lotes de ropas, cunas y víveres recogidos por Falange con destino a las familias necesitadas. La suscripción abierta con este fin alcanzó la suma de 150.000 pesetas.

El gobernador fué cumplimentado por las autoridades de los pueblos comarcales, con quienes cambió impresiones sobre las obras en proyecto y firmó la escritura de adquisición de terrenos en Fuente de Piedra para viviendas protegidas. Luego prosiguió su viaje a Madrid. (Cifra.)

CATALUÑA

Tornan a España los niños expatriados por el marxismo

BARCELONA, 14. — Ha salido de España el delegado extraordinario para la repatriación de niños españoles, Padre Caralt, para organizar la expedición de centenares de niños que, desde las tierras de Francia, esperan volver a su hogar de la Patria. Vendrán en un tren especial, cumpliendo las órdenes del Caudillo. (Cifra.)

Los objetos de culto donados por Alemania

BARCELONA, 14.—En el expreso marchó a Madrid el obispo auxiliar, doctor Díaz Gomara, para recibir los objetos del culto enviados desde Alemania, en su calidad de presidente de la Junta Nacional creada al efecto, cargo que ostenta desde el fallecimiento del cardenal Gomá. (Mencheta.)

Del día

Un tipo de saboteador que se nos había quedado en el tintero es el del "amargado". Y entre los amargados, especialmente el del que se ha sentido decepcionado. Son muchos los que, carentes de espíritu patriótico y de sacrificio, valoraron egoístamente sus penalidades. Para estas gentes el Movimiento Nacional era una corrida de escalafón. Y éstos son los de las risitas desdeñosas, los de las frases mortificantes, los que encuentran desaciertos en todas las disposiciones de las autoridades. ¡Como que España no sabe lo que ha hecho con prescindir de ellos! En fin, como están "amargados" a consecuencia de un empacho de egolatría, la enfermedad puede desaparecerles instantáneamente.

El director de la D. N. B. en España, operado

Con excelente resultado ha sufrido una intervención quirúrgica nuestro buen amigo el conocido periodista, director en España de la Agencia D. N. B., don Rolf Schemmann, que tantas simpatías goza en nuestro país. La operación se efectuó en una clínica de Magdeburgo (Alemania).

VIDA CULTURAL

El profesor Garrigues diserta en el Círculo de la Unión Mercantil

Ayer tarde, en el Círculo de la Unión Mercantil, disertó el catedrático de Derecho Mercantil de la Universidad Central y jefe de la Sección de Reforma del Derecho Privado en el Instituto de Estudios Políticos, camarada Garrigues, sobre el tema "La Sociedad anónima en el nuevo Estado".

Con el conferenciante ocuparon la presidencia del acto el delegado nacional de Justicia y Derecho del Partido y fiscal del Tribunal Supremo, camarada Blas Pérez, que ostentaba la representación del ministro-vicesecretario del Partido, camarada Pedro Gamero del Castillo; el gobernador civil y jefe provincial del Movimiento, camarada Miguel Primo de Rivera; el Delegado Nacional de Sindicatos, camarada Gerardo Salvador Merino; el presidente del Círculo, señor Uriarte, y los miembros de la Junta de gobierno de la entidad.

El profesor Garrigues dijo que era lógico que los grandes Movimientos políticos antiliberales mirasen con recelo la Sociedad anónima, que durante mucho tiempo había sido el instrumento predilecto de un capitalismo frío y egoísta.

Recuerda las palabras de José Antonio cuando habló de la deshumanización del moderno capitalismo, del que fué instrumento la Sociedad anónima. Claro es que estas ideas del Fundador no pueden conducir a la supresión de las Sociedades anónimas, sino a restringir la existencia de un capital anónimo e irresponsable. Alude al caso de Alemania, donde la Sociedad anónima había sufrido duros ataques. Y, sin embargo, no fué suprimida.

En España existen postulados políticos en el Fuero del Trabajo que condicionan la reforma de la Sociedad anónima. Uno es el destronamiento del capital al reducirlo a la categoría de instrumento de la producción.

Otro de los aspectos es el de la responsabilidad de los administradores. Finalmente habrá de abordarse el tema de la limitación del dividendo y de la formación obligatoria de reservas.

El profesor Garrigues fué aplaudidísimo al finalizar su disertación.

CONFERENCIA DEL COMANDANTE SEÑOR MARTI FABRA SOBRE EL VIAJE DE LA MISION ESPAÑOLA AL EXTREMO ORIENTE

En el salón de conferencias del Centro Cultural del Ejército y de la Armada pronunció su anunciada conferencia el comandante de Estado Mayor don Rafael Martí Fabra.

Ocuparon la presidencia el gobernador militar de Madrid, general Sáenz de Buruaga; el general Gallarza y el coronel don Valentín González Celaya, presidente del Centro.

Toda la disertación fué una magnífica charla, en la que las citas históricas, la descripción de paisajes y de costumbres ocuparon el primer plano.

Con frases brillantes y evocadoras relató las emociones captadas a través del viaje por Egipto, China, Ceilán, Japón, Manchukuo y su regreso por la ruta Durban, Cape-Town, Lisboa.

Al relatar su llegada a la Patria, el comandante Martí Fabra tuvo palabras de verdadera emoción, diciendo que al encontrarse de nuevo con nuestros pueblos abnegados y con nuestros campos regados con la sangre de los mártires, sintió el consuelo de saber que el sacrificio no ha sido estéril. Recordó finalmente el cariño con que se miran las cosas de España en esa nación fuerte que es el Japón y que está firmemente compenetrada con la causa de España y del Caudillo.

Al final de su conferencia el comandante Martí Fabra fué muy aplaudido.

"LA MEDICINA Y EL ARTE". EL MARQUES DE LOZOYA, EN EL HOSPITAL CENTRAL DE LA CRUZ ROJA

En el Hospital Central de la Cruz Roja de San José y Santa Adela se celebró la inauguración del curso de enfermeras, pronunciando una conferencia sobre el tema "La Medicina y el Arte" el director general de Bellas Artes, marqués de Lozoya, quien fué presentado por el director del Hospital Central, doctor Luque.

Habló el disertante de San Cosme y San Damián, Patronos de los médicos, y señaló el matiz religioso de la Medicina en España hasta el siglo XVIII, hasta que el pueblo fué perdiendo la confianza en la Ciencia, porque no se encaminaba al servicio de la Fe y en conexión con ésta.

Utilizando proyecciones, mostró a la concurrencia el famoso cuadro de San Cosme y San Damián que se halla en la Catedral de León, y habló, glosándola, de la famosa obra pictórica de Rembrandt "La lección de Anatomía".

Mostró en proyecciones algunas obras en las que el arte interpreta a la ciencia médica y que se han hecho famosas, siendo aplaudidísimo.

LA CONFERENCIA DE MENENDEZ PIDAL, APLAZADA

Por indisposición del señor Menéndez Pidal la conferencia que el ilustre académico debía pronunciar mañana, día 15, en la Residencia de Señoritas ha quedado aplazada hasta el martes, día 18, a las siete de la tarde.

TEATRO

COMICO

Estreno de "Puente de plata", de Antonio Quintero

Un primer acto divertido, de mucha gracia y movilidad, con un punto de partida no demasiado corriente en nuestros escenarios y con detalles originales: tal, por ejemplo, el caso de la mujer soltera que celebra sus bodas de plata, es decir, celebra el XXV aniversario de que su novio la dejara en la iglesia compuesta y sin pareja.

Bien construído, con gracia y animación, la gente rió constantemente chistes y efectos de buen ingenio. El acto segundo no tiene una línea tan feliz; pero, de todos modos, sigue habiendo gracia, y el interés de la comedia no se ha perdido.

Pero en el último acto el autor parece un poco despistado y dudoso, y el desenlace tarda demasiado en venir.

Antonio Quintero en ésta, como en otras muchas de sus comedias, prepara las cosas con eso que se llama "picardía escénica", y así consigue efectos y sorpresas de diverso tono (el hombre que llega invitado a una casa y se encuentra en ella con su desdeñada novia, o el muchacho que ha robado un reloj en el tranvía y se encuentra en la misma casa con su víctima) y de gran eficacia. Pero...

Pero ese determinismo fatal de que sucedan las cosas porque el autor lo ha querido y ha dispuesto para ello muy bien los jalones antecedentes, da a las obras un tono artificioso que le restan muchos méritos.

La interpretación que da la compañía del Cómico a esta comedia es bastante buena. Destaca, como es natural, Loreto Prado, simpatía y dinamismo, con sus momentos geniales. Y las señoritas Solís, Gid, Pfister, y con Enrique Chicote, Merón, García, etc.

El público aplaudió cálidamente a la terminación de todos los actos, pero con más entusiasmo al acabar el primero, y el autor saludó entre sus intérpretes.

F. de I.

SINDICALISMO NACIONAL

El camarada Jiménez Milla, nuevo delegado provincial sindical de Madrid

Esta mañana tomó posesión del cargo

Hablaron el Delegado Nacional de Sindicatos y el jefe provincial del Movimiento

El jefe provincial del Movimiento, camarada Miguel Primo de Rivera, durante su discurso en la toma de posesión del nuevo delegado provincial sindical. (Foto Verdugo.)

En la Delegación Provincial de Sindicatos ha tomado posesión como nuevo delegado provincial el camarada Alfredo Jiménez Milla, palma de plata.

Asistieron el Delegado Nacional, Salvador Merino; gobernador y jefe provincial del Movimiento, camarada Primo de Rivera; inspector provincial de Sindicatos, camarada Bernal; delegado saliente, camarada Bouthelier; secretario provincial del Movimiento, camarada Durán.

Una amplia representación de camaradas de la Delegación Nacional, jefes de Servicios y de Sindicatos de Madrid, así como de la Vieja Guardia, asistieron al acto.

El jefe provincial, camarada Primo de Rivera, destacó que convenía hacer presente contra esa mala inteligencia de que cuando se produce el cese de un camarada obedece siempre a una discrepancia entre el ejercicio de su cargo y el mando, que esto no es así en todas las ocasiones; sino cuando se produce un cese violento; en las demás, como en ésta, no se trata sino de un relevo de un camarada en su puesto de servicio, en el que el camarada Bouthelier ha seguido una línea de conducta clara y definidamente falangista, que nos orgullece. Quien le reemplaza sintió escrúpulos respecto a capacitación y técnica, que le honran; pero al fin se ha logrado llevar a su ánimo que sí es necesaria la técnica y la capacitación es importantísimo un concepto claro del servicio a España y a la Falange, que en su caso proclama la preciada distinción de la Palma de Plata que ostenta en su brazo. Además—prosiguió—, la capacitación se la vamos a dar todos con nuestro entusiasta trabajo y el hondo sentido del servicio para colaborar en su tarea.

Terminó el camarada Primo de Rivera con el grito de ¡Arriba España!

Seguidamente habló el camarada Salvador Merino, diciendo que después de las palabras del jefe provincial no le queda sino insistir en sus puntos fundamentales. Después de referirse a la importancia de los sentidos claros del servicio en el ejercicio del mando, destacó que el camarada Jiménez Milla pasa a ocupar un puesto preeminentemente político falangista, ni nuevo ni viejo, sino auténticamente falangista.

Agregó que su labor será penosa y difícil, pero que su sentido profundo del servicio y su firme concepto falangista le harán reñir las batallas contra cualquier forma de desaliento para llevar ese mismo sentido y ese concepto siempre adelante, con renovación perenne de energías contra los intentos de infiltrar su veneno los enemigos de la Falange. "Vas a estar—agregó—en la avanzadilla de la Falange madrileña, y has de cumplir como falangista tan bien como has cumplido hasta ahora. Así serás un ejemplar jefe provincial de Sindicatos."

"El camarada Jiménez Milla—dijo el Delegado Nacional—viene con la consigna de exigir un esforzado servicio a la idea de unidad estrecha en las filas de la Falange, a la que no hay más forma de servir que con el sacrificio de cada día."

Después el hasta ahora delegado provincial de Sindicatos agradeció la colaboración que se le ha prestado en el que hasta hoy fué su puesto y pidiendo que esta colaboración se redoble cerca del nuevo delegado provincial.

Por último habló Jiménez Milla, quien dijo que cumplía un acto de servicio al ocupar este cargo con alegre disciplina falangista.

Ruega a todos que continúen su labor, y anuncia que llega como falangista y actuará como tal sirviendo a la Revolución del Nacionalsindicalismo.

El canto del himno de la Falange puso fin al acto.

Las tareas de hoy del I Consejo Sindical Provincial de Logroño

LOGROÑO, 14.—Ha continuado sus tareas el primer Consejo Sindical Provincial.

Con el inspector extraordinario de la Delegación Nacional de Sindicatos presidieron el gobernador civil de la provincia, el jefe de Obras Públicas y el delegado sindical de la provincia de Navarra, que vino para asistir a las sesiones.

En primer lugar, leyó su lección el camarada Tomás Moreno, ingeniero de la Jefatura de Industria y jefe de Política Industrial de la C. N. S. de la Rioja.

A continuación se suscitaron diversos problemas que afectan a la región, entre los cuales destaca por su importancia el de los transportes.

Se dieron iniciativas muy plausibles para llegar a una solución eficaz de este trascendental problema económico de la provincia.

Diversos Sindicatos sentaron normas para el estudio total del transporte provincial y señalaron las tareas a seguir para ver la forma de conseguir una ordenación eficaz del transporte, que tiene que ser unificado a los problemas de las diversas industrias y a su vez resuelto de acuerdo con las leyes que rigen la circulación ferroviaria.

El gobernador civil de la provincia, actualmente jefe del servicio ferroviario, prometió poner de su parte todo lo que sea preciso para que el importantísimo problema del transporte tenga solución rápida en la provincia y al mismo tiempo, después de un detenido estudio, se convino que la C. N. S. se encargue de la solución de algunas de estas fases del transporte, que tanto afectan a Logroño.

Se estudió más tarde el problema de las viviendas rurales y campesinas, llegándose a soluciones concretas, con el fin de obtener alojamientos para las familias humildes. Se tendrá en cuenta en este problema que el coste de la vivienda no sea superior al que en realidad pueden pagar los trabajadores.

Se ultimaron algunos acuerdos relativos a la construcción de viviendas por parte de las Empresas y bajo el control de la Obra Sindical del Hogar.

Algunas construcciones de este género serán llevadas a cabo por el Sindicato Textil.

Seguidamente se abordaron otros asuntos sindicales, que también son de extraordinaria importancia, como el paro obrero.

Los representantes de los Sindicatos de Industrias Químicas y de la Piel hablaron del establecimiento de un control para la recogida de cueros y fijación de cupos industriales dentro de las disponibilidades de la provincia.

Los Sindicatos respectivos dieron normas concretas para perfeccionar la curtición.

La sesión de la mañana terminó con la intervención de los representantes de los Sindicatos de la Uva y de Industria Conservera.

Por la tarde continuó sus tareas el Consejo, interviniendo el camarada Cárceles Fernández, delegado del Instituto Nacional de Previsión. Habló sobre "Los seguros sociales obligatorios"; después habló el camarada José Hernández, inspector jefe provincial de Trabajo, que disertó sobre "Relación entre los elementos de la empresa, en su doble aspecto jerárquico y humano".

La sesión terminó cantándose el "Cara al sol", dentro del máximo entusiasmo y a los gritos de ¡Arriba España! y ¡Viva Franco!. (Mencheta.)

Labor educativa de la Obra Sindical Educación y Descanso

El tercer concierto de Empresa en el Metro

Prosiguiendo la labor incansable que la Obra Sindical Educación y Descanso hace en pro de la educación artística de todos los productores, ayer, a las seis de la tarde, se efectuó en los talleres del Metro el tercer Concierto de Empresa, que, como los anteriores, resultó brillantísimo, poniéndose una vez más de relieve el interés que la Obra tiene en que a los centros de trabajo lleguen los beneficios de una educación artística.

El acto, que se realizó en una de las naves de los talleres del Metro, se vió concurrido por gran cantidad de productores, así como por altos empleados de la Empresa y jerarquías de la Obra Sindical.

Durante el concierto, a cargo de los notables cantantes Angel Anglada, José Luengas, Arturo Vivó, Carmen Espinosa y el quinteto de la Obra Sindical Educación y Descanso, fueron interpretados diversos trozos de música española, que se vieron premiados con gran número de aplausos.

Terminado el concierto, fueron interpretados los himnos Nacional y del Movimiento, dándose por el jefe provincial de Educación y Descanso los gritos de ritual. Seguidamente, los concurrentes fueron obsequiados con una copa de vino español.

LA LABOR DE LAS INSPECTORAS FEMENINAS EN LOS CENTROS DE TRABAJO

En el último cursillo celebrado por la Regiduría Central de la Hermandad de la Ciudad y el Campo, la Delegación Nacional de Sindicatos ha encomendado a las inspectoras femeninas la vigilancia de la misión sindical en los centros de trabajo.

Delegación Provincial

REPARTO DE PAPEL PARA LA INDUSTRIA GRAFICA

Se advierte a los impresores que el cupo de papel correspondiente al mes de enero está siendo distribuído por el Sindicato de Papel y Artes Gráficas (avenida de José Antonio, 69, primero), donde podrán retirar el vale correspondiente, dentro de los ocho días siguientes a la publicación de esta nota, de seis y media a ocho de la noche.

OBRA SINDICAL EDUCACION Y DESCANSO

Como a pesar de las reiteradas órdenes que por esta Jefatura Provincial se han dado a los delegados y jefes de grupo para terminar la liquidación de los cupones que los productores tienen pendientes del año 1940, se advierte a éstos que si en el plazo de ocho días, a contar desde la publicación de la presente nota, no fueran abonados estos días de baja todos aquellos que figuren en descubierto.

SINDICATO LOCAL DE ALCOHOLES Y BEBIDAS.—Todos los fabricantes de horchatas a quienes les interese adquirir chufa para la próxima campaña cursarán, en el plazo de cuarenta y ocho horas, petición documentada de las necesidades en la Secretaría de este Sindicato, avenida de José Antonio, 69.

—A partir de la publicación del presente anuncio pueden pasarse por las oficinas de Servicios Sindicales (avenida de José Antonio, 69, planta baja) los industriales que a continuación se expresan, a fin de retirar el vale de azúcar correspondiente al mes de la fecha: fabricantes de gaseosas de Madrid (capital), fabricantes de licores de Madrid y provincia, fabricantes de helados de Madrid (capital), propietarios de quioscos fijos en la vía pública.

Las exenciones en el Servicio Social de la Mujer

Se pone en general conocimiento que la Delegación Nacional de la Sección Femenina de F. E. T. y de las J. O. N. S., interpretando el reglamento de 28 de noviembre de 1937, con relación a las exenciones del Servicio Social, se ha servido disponer lo siguiente:

Primero. A partir del día 15 de febrero del presente año, aquellas mujeres que, al solicitar la referida exención, adjunten a la instancia correspondiente certificado de trabajo realizado con entidad o patrono de carácter particular, además de dicha certificación será necesario que acompañen documento complementario expedido por alguna autoridad, centro o dependencia oficial, que corrobore el contenido de aquel certificado en lo que se refiere a que, en las fechas correspondientes, la interesada era, efectivamente, obrera o empleada de tal patrono.

Segundo. El certificado a que se refiere el párrafo anterior consistirá normalmente en el expedido por los organismos dependientes por el Ministerio de Trabajo, si en ellos existiesen antecedentes, o bien por los de Previsión y Seguros, incluso por las Compañías aseguradoras, si, es que en sus pólizas de aseguramiento se relacionaba el personal comprendido en las mismas, con su nombre y apellido.

Si por culpa o negligencia del patrono o de la interesada no hubiese sido inscrita en su día en ninguna de las oficinas a que se refería el párrafo anterior, e intentado obtener dicho certificado no diera resultado satisfactorio, podrá ser suplido por certificado de información practicada por el Servicio de Investigación de Falange Española Tradicionalista y de las J. O. N. S. en relación a los extremos antes indicados.

DISPOSICIONES del «Boletín Oficial»

CONCURSO PARA DESTINOS MILITARES

El "Boletín Oficial del Estado" publica hoy una orden del Ministerio del Ejército por la que se abre concurso para cubrir dos vacantes de comandantes o tenientes coroneles de Ingenieros en el Servicio de Colonias Penitenciarias Militarizadas para desempeñar los cargos de jefe de agrupación.

También publica una orden de Educación Nacional por la que se autoriza la instalación y apertura al público del Museo de Manresa.

CALLAO

LUNES PROXIMO, ESTRENO

CENTRAL RIO

Con CAMILA HORN, IVAN PETROVICH

¡¡Misterio!! ¡¡Emoción!!

Una superproducción TERRA, distribuída por A. C. E.

DEPORTES

El Madrid, ante la Copa

El Real Madrid trata de reforzar su once ante el campeonato de España—Copa del Generalísimo—. Y, al efecto, parece que la línea delantera —por ejemplo—que alineará en dicho torneo puede ser muy bien la que sigue:

Alsúa (del Irún), Alonso, Urruti (del Alavés), Barinaga y Botella (del Gimnástico, de Valencia).

El resto del equipo sería el que viene actuando actualmente y quizá se cuente con un excelente guardameta. Eso es todo, por lo menos por ahora.

1.200 PLAZAS CON 3.500 y 2.750 ptas.

de Celadores y Repartidores de Telégrafos. Instancias, hasta el 28 de febrero. Exámenes en mayo. Para programa, "contestaciones" y preparación dirijanse al INSTITUTO EDITORIAL REUS, Preciados, 23 y 6, y Puerta del Sol, 12. MADRID. Regalamos prospecto.

RED NACIONAL DE FERROCARRILES (M. Z. A.)

Concurso restringido para la provisión de SEIS plazas de profesores y profesoras auxiliares en el Servicio de Personal y Asistencia Social.

Las condiciones para poder tomar parte en este concurso aparecen publicadas en el "Boletín Oficial del Estado" número 41, del día 10 del corriente, en sus páginas 619 y 620.

INFORMACION GENERAL

Atletismo.—Se encuentran en Madrid algunos de los equipos que participarán en el cross nacional de los universitarios, que se disputará pasado mañana en la C. U.

Boxeo.—El combate Eloy-Pinedo, anunciado para el próximo miércoles en Barcelona, y en lucha por el título nacional de los medios, se ha aplazado por lesión de Eloy.

—Zubiaga, el ex campeón de España de los medios, se apresta a conquistar el título superior. Parece que en breve se enfrentará a Paco Bueno, el actual campeón de los semipesados.

Fútbol.—Sin novedad en las alineaciones de los contendientes del domingo en Vallecas. Los equipos completos en ambos grupos. Y en el Sevilla, naturalmente, la delantera grande, que ha vuelto a sonar...

—Tampoco hay variación en el once del Real Madrid que se desplazará a Bilbao a contender con los nuevos leones en su San Mamés. Se va a la capital vizcaína a ganar... para que ganen los rivales.

Hockey.—Partidos del campeonato castellano que se jugarán el domingo: Bilbao-Caminos, Imperio-Madrid y Club de Campo-Atlético, los tres en la Guindalera; Padilla-Ferroviaria, en las Delicias.

Rugby.—Pasado mañana, a las once y media, y en el campo de la Ciudad Universitaria, encuentro de rugby para el torneo universitario