PUEBLO

Diario del trabajo nacional

Año II.—Núm. 178 ◆◆ Madrid, jueves 9 de enero de 1941 ◆◆◆ Redacción y Administración, Narváez, 72. Teléfono 62600. ◆◆ Precio, 15 céntimos.

¡IMPONGAMOS la solidaridad de los españoles en la miseria y en la abundancia!

I Exposición del Libro del Movimiento Nacional

Por primera vez se va a celebrar la Exposición del Libro del Movimiento Nacional. Promete el certamen ser en extremo interesante, pues no solamente ha de comprender todos los libros editados después del 18 de julio del 36, sino también los anteriores al glorioso Movimiento Nacional, siempre que guardasen conexión con el mismo. Todos los volúmenes que con este fin se presenten a la Cámara del Libro serán examinados cuidadosamente. Esta gran Exposición del Libro del Movimiento Nacional se celebrará en el próximo mes de abril. (Fotos Palomo.)

«Negociaciones secretas para presionar al Gobierno de Irlanda»

Los periódicos norteamericanos revelan la intención inglesa

NUEVA YORK, 9. (S. E. T.)—El periódico "New York Daily Mirror" publica una información sensacional enviada por su corresponsal en Wáshington. Revela que actualmente se celebran negociaciones secretas entre el Gobierno norteamericano y el Gobierno de Londres con la finalidad de encontrar un procedimiento para ejercer la máxima presión cerca del Gobierno de Irlanda y que éste acceda a conceder a las fuerzas militares británicas los puntos de apoyo necesarios en la costa del Eire.

Agrega que el Gobierno británico pone en juego su máxima presión en los Estados Unidos para que sea vencida la resistencia de Irlanda, incluso poniendo en práctica represalias. (Efe.)

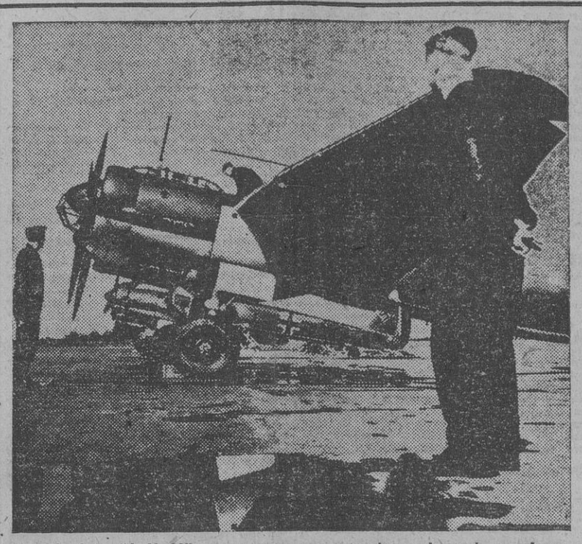

Los Junkers "J. U. 88" se preparan para una de sus incursiones aéreas sobre Inglaterra. (Foto Weltbild.)

No puedo garantizar la paz entre Japón e Inglaterra

DICE EL JEFE INGLES DE LAS FUERZAS DE ORIENTE

Pero cree que no existan motivos para la guerra

SHANGHAI, 9. (S. E. T.)—El jefe supremo de las fuerzas británicas en Extremo Oriente, Sir Robert Brora, ha declarado a los periodistas en Hong-Kong:

"No cree existan motivos para que Inglaterra y Japón se hagan la guerra. Sin embargo, no puedo garantizar que entre ambos países logre mantenerse la paz."

La posibilidad con que cuentan los ingleses de que se declare un conflicto anglo-nipón se evidencia con los grandes preparativos militares que se llevan a cabo en Hong-Kong. Un observador neutral informa que en Hong-Kong se construyen en la actualidad dieciséis grandes refugios antiaéreos, uno de ellos capaz para cinco mil personas. Se están fortificando intensamente todos los puntos estratégicos que rodean Hong-Kong. Se refuerzan otras fortificaciones y además se han efectuado amplios preparativos para establecer la comunicación entre las diversas posiciones. (Efe.)

"La Dama de Elche" será entregada a España este mes

Con otros numerosos objetos de arte ibérico

GERONA, 9.—Antes de finalizar enero será devuelta a España "La Dama de Elche". Con la célebre escultura vendrán numerosos objetos de arte ibérico que, gracias a las gestiones del Caudillo, recupera España. Todos ellos pesan nueve toneladas y se hallan ya embalados en Montauban.

Entrarán en España por la frontera de Port-Bou, e inmediatamente, en tren especial, serán trasladados a Madrid, donde el embajador de Francia hará entrega de los mismos, junto con la Inmaculada de Murillo, a nuestro Gobierno. (Cifra.)

Las operaciones en el Norte de Africa

Por JUAN DE COTUBIN

Tras la victoriosa ofensiva británica de Sidi Barrani el 9 del mes pasado, las tropas italianas se acogieron a la línea de Bardia-Capuzzo-Magdalena, en el confín libioegipcio, reorganizándose en ella.

Esta línea contaba con fortificaciones permanentes preparadas desde tiempo de paz y fué considerablemente reforzada durante las hostilidades y sirvió de base de partida para la ofensiva italiana del mes de septiembre.

Los ingleses se vieron obligados a detener su avance ante ella, y aunque parecía que podían darse por satisfechos con los resultados obtenidos, renunciando a proseguir más allá, en realidad su decisión era explotar a fondo el éxito conseguido. Pero para ello era necesario romper un frente fortificado, lo que requería ciertos preparativos, reorganizar sus fuerzas, reforzarlas y dotarlas de medios materiales adecuados. Este propósito inglés quedó de manifiesto en el discurso de Churchill ante la Cámara en 19 de diciembre, cuando, al tiempo que recordaba la gravedad de la situación en Egipto desde la entrada de Italia en guerra hasta el mes de diciembre, decía que por entonces se atacaba la plaza de Bardia con poderosas y crecientes fuerzas, con lo que, por otro lado, señalaba el futuro objetivo de la acción británica.

Al cabo de dieciocho días de preparativos, para los que les habrá sido utilísima la organización logística dada por los italianos a la zona Sidi Barrani-Sollum, el día 3 del corriente las fuerzas del teniente general sir Archibald Wavell desencadenaron su segunda ofensiva. El frente de ataque fué la zona sur de Bardia, a derecha e izquierda del fuerte Capuzzo, que quedaba a retaguardia.

Fuerzas numerosas y medios muy importantes, unas y otros muy superiores a lo que se decía, unos 250.000 hombres, con lo que queda explicado el adjetivo "crecientes" que Churchill empleara, combaten las fortificaciones italianas, y a las veinticuatro horas del ataque consiguen la ruptura; una ruptura franca en un frente de catorce kilómetros y tres y medio de profundidad. En ella han tomado parte activísima la aviación y la escuadra, especialmente ésta, que, a la altura de Bardia, bombardeó durante treinta horas, sin sufrir bajas, las posiciones italianas y su línea de comunicaciones.

Las tropas inglesas, en la explotación subsiguiente, envolvieron por el oeste Bardia, que resistía valientemente, a pesar de la violenta preparación a que era sometida, capturando un gran número de prisioneros, que el parte de El Cairo hace subir a 25.000, de las divisiones 23 de Marzo, 62 y 63.

En la hora actual las tropas del general Wavell continúan su avance, sin que en su camino de frente encuentren obstáculos de importancia, hasta llegar al campo atrincherado de Tobruk, base naval italiana, y se concentran frente a él, preparándose para el asalto.

La situación creada en Libia es delicada. Ignoramos los propósitos ingleses, pero dos caminos se abren a su acción, una vez roto el frente italiano: bien convertir hacia el Sur, con lo que quedaría envuelto todo el frente italiano de Jarabub, abiertas de par en par todas las puertas de Libia y las tropas italianas en condiciones difíciles para volver a reorganizar un frente continuo, salvo en el caso de un repliegue hábil y profundo, o continuar el ataque por la costa para ganar rápidamente los centros vitales de la región: Tobruk y Bengasi. Y nos inclinamos a creer que será ésta la decisión que se adopte, por la tendencia inglesa a buscar siempre el apoyo de la Escuadra, que tan útiles servicios presta en estas operaciones. Esta maniobra, por otro lado, tendrá repercusiones en la zona de Jarabub y puede producir automáticamente un avance de las fuerzas inglesas de Siria.

Del desarrollo de los sucesos se desprende claramente que las tropas italianas se han batido con entereza, cediendo ante la ley del número, y ante este hecho surge inmediata la pregunta, en cuya respuesta está seguramente la clave de los accidentales reveses italianos en Africa del Norte: ¿Qué sucede en la comunicación marítima entre la metrópoli y la colonia?

No lo sabemos exactamente. Lo cierto es que la Cirenaica entera está, por el momento, en grave peligro.

"El triunfo sobre los ingleses creará la verdadera libertad"

Artículo de la "Correspondencia Política y Diplomática"

BERLIN, 9. (S. E. T.)—La "Correspondencia Política y Diplomática", órgano oficioso del Ministerio de Negocios Extranjeros del Reich, escribe:

"La nueva perorata del Presidente Roosevelt, esta vez con carácter oficial, atacando a las potencias del Eje, ha constituído la base para fomentar una enemistad hasta ahora inexistente entre los Estados Unidos y las potencias del Eje.

A juicio del señor Roosevelt, la intervención es aparentemente el vehículo más seguro de la provocación. Se dirige Roosevelt contra el "agresor", calificando de tal en la presente guerra precisamente a aquella potencia a la que Gran Bretaña declaró la guerra.

No aludió Roosevelt, claro es, a la guerra de bloqueo que hace Inglaterra contra las mujeres y los niños de los países enemigos y neutrales e incluso contra sus ex aliados en el Continente.

Lejos de necesitar cualquier consejo de los extraños—termina diciendo—, las potencias del Eje están convencidas de que el triunfo sobre los ingleses creará la verdadera libertad, también para todos los que se ven impedidos hoy, por las violaciones constantes del Derecho Internacional por parte de Inglaterra, de lograr su florecimiento y buscar su prosperidad mediante un comercio legítimo con el resto del Mundo. (Efe.)

¿GUERRA EN INDOCHINA?

LOS DATOS DEL PROBLEMA

La cuestión de fronteras entre Indochina y Siam es un viejo pleito.

En el Tratado de 1893 es donde por vez primera aparecen algunos de los nombres de las regiones que hoy Tailandia reivindica. Según este Convenio, Siam cedía a Francia los territorios de Luang-Prabang, Bassac y Melupre, en la derecha del Mekong, y la región marítima de Krat, cesiones confirmadas en el nuevo Tratado de 1904.

El Acuerdo de 1907, por el que Francia devolvía a Siam la región de Krat y el distrito de Dansai, recibiendo en compensación la provincia de Battambang, conquistada por Siam en 1811, acabó por determinar el confín entre Siam e Indochina en la forma presente.

Hoy, Tailandia, aprovechándose de las difíciles circunstancias por las que atraviesa Francia, que a duras penas puede mantener su soberanía sobre su vasto Imperio colonial, reivindica los territorios objeto de los Tratados reseñados, apoyándose en los argumentos de nacionalismo y minorías, tan en boga hoy.

Los "incidentes fronterizos"—notable eufemismo con que en la actualidad se designan verdaderos combates en que intervienen fuerzas de Infantería, Artillería y Aviación—vienen produciéndose desde hace varias semanas. Y cada día adquieren mayor importancia, hasta el punto de que ya se habla de combates formales y de un avance tailandés de treinta kilómetros hacia la región de Siophon.

El Gobierno francés pretendió dirimir las diferencias sometiéndose por su parte al dictamen de una Comisión arbitral. Pero Tailandia posee circunstancialmente el definitivo argumento de la fuerza y sabe que Inglaterra, en los actuales momentos, mirará con indiferente agrado su expansión hacia el Este y rechaza el arbitraje.

Porque Tailandia, en efecto, desde la guerra mundial, en la que fué beligerante y aliada de Francia, viene cuidando sus instituciones armadas y tiene hoy la supremacía militar en el nuevo teatro de luchas.

Tailandia es un país de 518.000 kilómetros cuadrados, poblados por catorce millones y medio de habitantes. Su Ejército de tiempo de paz, educado a la francesa, consta de veintiún batallones de Infantería, trece escuadrones de Caballería, once grupos de Artillería (tres de ellos antiaéreos) y dos batallones de Ingenieros. En total, unos veinticinco mil hombres. Su Aviación se componía recientemente—antes de la presencia por aquellos mares de respetables cantidades de material de aviación americano, cuyo destino no quedó bien determinado—de doscientos siete aparatos, con mil quinientos hombres de dotación. La Marina está integrada por dos cruceros de cuatro mil quinientas toneladas, a punto de entrar en servicio; cuatro guardacostas modernos, de mil a dos mil doscientas sesenta y cinco toneladas; un destructor, doce torpederos de quinientas toneladas y nueve costeros más pequeños.

En absoluto, acostumbrados a leer estadísticas militares de las grandes potencias, todo esto es bien poco; pero ¿qué podría Francia oponer a estas fuerzas? En realidad nada se sabe de la distribución actual de las fuerzas coloniales francesas; pero es conocido que la atención estaba puesta en las colonias de Africa, donde antes de la guerra existían importantes y sólidos contingentes, y en legislación militar, respecto a los indígenas, estaba redactada con vistas a hacer de ellas un bien nutrido depósito de reservas instruídas. Indochina ha estado más descuidada en aquel y en este aspecto, hasta el punto de que no se da instrucción militar sino a una mínima parte del contingente anual de indígenas.

Por su parte, Tailandia, además de las fuerzas permanentes del Ejército, cuenta con numerosas reservas instruídas, pues el servicio militar es allí obligatorio, desde 1917, con dos años de permanencia en filas. Así, la movilización general daría un efectivo cercano a los 800.000 hombres instruídos, cuya dotación y armamento correría a cargo de las potencias directa e indirectamente interesadas en un triunfo, evidentemente limitado, de Siam.

El problema está, pues, planteado muy desfavorablemente para Francia, si ella hubiera de luchar sola. Pero es probable que esto no sucederá. Japón está directamente interesado en cuanto sucede en aquellas apartadas regiones y no vería por sí con buenos ojos cualquiera modificación sustancial en el "statu quo" entre Tailandia e Indochina.

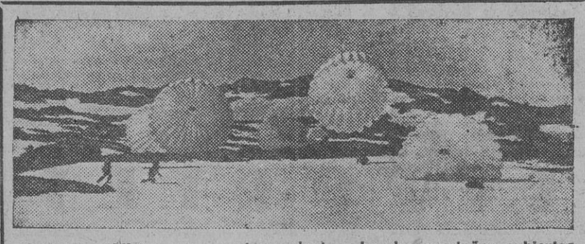

Los paracaidistas, en su entrenamiento sobre las montañas cubiertas de nieve, parecen medusas recién llovidas del cielo. (Foto Weltbild.)

Bajo el signo sindical

Los Sindicatos Agrícolas Montañeses han logrado al fin remontar el grave colapso económico en que se debatían. Incorporados a los Sindicatos Nacionales, resuelven definitivamente sus débitos e inician, plenamente recuperados, un nuevo y sólido camino de prosperidad y auge. El Banco de España acaba de cancelar las setenta y dos pólizas suscritas por los socios fundacionales de la Cooperativa S. A. M.

No es ésta ocasión de revisar las variadas vicisitudes que han zarandeado el buen régimen y funcionamiento de la S. A. M. Importa sólo señalar la dispersión ocasionada por el dominio rojo y el hecho feliz de la liberación. De un lado, la desastrosa gestión padecida, y de otro, la circunstancia afortunada que permitió a manos falangistas rectificar y rehacer las gestiones desastrosas. A la luz de estos dos hechos, perturbador uno, facilitador otro, se entiende y valoriza la actual gestión satisfactoria que permite a los antiguos directivos liquidar hoy un pasado entorpecedor y antieconómico.

Pero no concluiríamos el comentario si no puntualizáramos la decisiva influencia del signo sindical. Bajo su régimen hallan favorable acogida y refuerzo las graves razones privativas de la S. A. M. para la cancelación y recuperación. No es esto otra cosa que una clara confirmación evidente y palmaria del mutuo espíritu de cooperación que anima a los Sindicatos Nacionales. Entendida la economía española como un cuerpo unido, ningún aspecto puede permanecer indefenso ante el agobio de las circunstancias. Un instintivo móvil solidario funde las iniciativas, adquiriendo éstas un ámbito poderoso y dilatado. La gestión particularizada de un orden económico encuentra eco y decisión en la hermanada voluntad y fuerza colectiva.

Y así, en esta ocasión afortunada en que la S. A. M. resuelve su dificultad económica, reafirmamos una vez más nuestra inquebrantable confianza en el signo sindical que preside la economía española.

Después de los bombardeos alemanes sobre Londres se observa una gran vigilancia para evitar cualquier desmán contra los edificios afectados. (Foto Weltbild.)

Ampliación de poderes para decidir LOS PRESTAMOS A INGLATERRA

33.267 dólares por minuto cuesta el proyecto presupuestario de Roosevelt

WASHINGTON, 9.—Los técnicos administrativos han terminado—según informa la Reuter—la redacción de un proyecto de ley que prevé la ampliación de poderes al Gobierno para decidir préstamos de navíos, cañones y aviones a Gran Bretaña y otras democracias. Se cree que este proyecto será presentado mañana en la Cámara.

Los miembros destacados del Congreso declaran que la nueva disposición no entraña enmiendas a leyes anteriores. Además el proyecto está redactado de tal manera que no propone la votación de ningún crédito específico, sino que autorizará sencillamente la concesión de tales créditos a medida que sean necesarios.

El presidente de la Comisión de Asuntos Exteriores de la Asamblea de Representantes, Bloom, ha dicho que propondrá el examen de este proyecto en común con la Comisión de Asuntos Exteriores del Senado, con el fin de procurar al Congreso la rápida aprobación de la nueva ley.

Déficit para el año próximo.

El proyecto presupuestario de Roosevelt, que cuesta a los Estados Unidos 33.267 dólares por minuto, significa un déficit para el año próximo de 9.200 millones de dólares. El presupuesto origina además una deuda pública de 38.000 millones para el ejercicio económico que termina el 30 de junio de 1942.

Contradicciones de la política exterior.

Ante una Asamblea magna de comerciantes celebrada en Chicago, el presidente de la Cámara de Comercio norteamericana, James Kemper, ha pronunciado un discurso que en los círculos del comercio y de la industria ha causado mucha impresión.

Dijo que la política exterior norteamericana aparece llena de contradicciones, que provocan la confusión del pueblo. Se critica, por ejemplo, la opresión de la libertad individual en Alemania, mientras se imponen al propio pueblo norteamericano las exigencias más antidemocráticas. Se censura a las dictaduras, y mientras se busca la amistad de Rusia.

El orador preguntó concretamente: "¿Es que se intenta conquistar Europa o se pretende que cada nación que ha conquistado nuevos territorios tenga que devolverlos? ¿Pero es que Roosevelt quiere eliminar a Alemania de Europa, borrar este país del mapa?"

Señaló que el pueblo norteamericano tiene derecho a exigir la información más exacta sobre los objetivos que con su actitud persigue Roosevelt. (Efe.)

Japón, fiel a sus OBLIGACIONES

Declaraciones del nuevo embajador en Roma

ROMA, 9. (S. E. T.)—El nuevo embajador nipón en la capital fascista ha concedido unas declaraciones al "Popolo di Roma.

Ha declarado que el Japón, después de la firma del Pacto tripartito, se halla claramente definido en cuanto al conflicto de Europa y permanece absolutamente fiel a las obligaciones contraídas.

Respecto a las relaciones niponas con Rusia, han mejorado notablemente y mejorarán aún más en el futuro.

En orden al conflicto entre la Indochina y Tailandia, expresó su confianza de que no sea inevitable la guerra entre estos dos países. "El Japón, terminó diciendo, espera que puedan solucionarse pacíficamente las cuestiones pendientes".

Las mercancías destinadas a Turquía llegarán por tierra

ESTAMBUL, 9.—Según informa la Prensa, han sido puestos en libertad varios barcos con mercancías destinadas a Turquía que habían sido detenidos por los navíos de guerra italianos en el Mediterráneo.

No obstante, estas mercancías llegarán a Turquía por tierra en virtud de un acuerdo entre los países italiano y turco. (Efe.)

UNA FABRICA DE COVENTRY, ATACADA

La bombardeó un solo avión

Otro avión atacó a un mercante inglés

BERLIN, 9.—El Alto Mando alemán comunica: "A pesar del mal tiempo, nuestras fuerzas aéreas han realizado ayer atrevidos ataques aislados. Pese a la defensa intensa de la D. C. A., un bombardero logró volar sobre una fábrica de motores protegida por una barrera de globos en las proximidades de Coventry, sobre la que arrojó desde cien metros de altura dos bombas, que la alcanzaron de lleno. Un bombardero pesado, mandado por el teniente Mons, atacó a 160 kilómetros al noroeste de la bahía de Donegal a un mercante armado que desplazaba aproximadamente 10.000 toneladas. Después de haber sido alcanzado por dos grandes bombas, el buque quedó inmovilizado, con grandes averías e incendiado. Sobre el litoral Sureste de Inglaterra fueron bombardeados eficazmente los campamentos de tropas.

Durante la pasada noche el enemigo arrojó sobre el litoral Noroeste de Alemania bombas incendiarias y explosivas, que alcanzaron principalmente los barrios habitados. Solamente en un lugar fueron causados daños insignificantes en las instalaciones industriales. Once personas resultaron muertas y catorce heridas.

Los tripulantes del avión que bombardeó la fábrica de motores cerca de Coventry, que se destacaron por su actuación, son el teniente Hoeflinger, jefe del avión; el primer bombardero Vogelhuber y el aviador Odelga como radiotelegrafista y el ayudante Helfort como tirador."

Mercante hundido por un avión.

Un avión alemán de bombardeo ha atacado a un barco de 8.000 toneladas que navegaba hacia Inglaterra con un importante cargamento. Tres bombas lo alcanzaron de lleno, y el vapor, completamente destruído, se hundió rápidamente.

El hecho ha ocurrido a cuatrocientas millas de las costas de Irlanda. (Efe.)

Partes ingleses

LONDRES, 9.—Comunicado de los Ministerios del Aire y Seguridad Pública: "Nada que señalar."

Comunicado del Ministerio del Aire:

"En la noche del miércoles nuestros aparatos de bombardeo atacaron los astilleros navales de Wilhelmshaven y Emden. En el primer punto se provocaron numerosas explosiones, seguidas de incendios importantes. Más de veinte siniestros de la misma clase fueron producidos en los muelles de Emden. Otros aparatos bombardearon el aeródromo enemigo de la isla Borkun, donde los cuarteles fueron alcanzados. Se produjo un incendio. Todos nuestros aviones regresaron a sus bases."

Submarino inglés que se considera perdido.

Comunicado del Almirantazgo: "El Consejo del Almirantazgo lamenta anunciar que el submarino "Regulus" se halla en retraso y debe considerársele como perdido."

Combate entre submarinos.

Un comunicado del Almirantazgo anuncia que el submarino británico "Tuna" ha averiado a un sumergible contrario en aguas enemigas durante un combate nocturno librado en la superficie. El submarino enemigo fué alcanzado por un proyectil de cuatro pulgadas en la torreta, y el "Tuna" le persiguió para hundirlo hasta que aparecieron varios buques de escolta y se vió obligado a sumergirse sin haber sufrido daños ni víctimas.

Antes de este encuentro—añade el comunicado—el "Tuna" hundió a cañonazos a un remolcador armado."

EN ROMA se representa "La Celestina"

ROMA, 8.—En el teatro de las Artes, de esta capital, se ha estrenado y sigue representándose una adaptación de "La Celestina", de Fernando de Rojas, realizada por el escritor italiano Corrado Alvares.

Reconstrucción de Ostende

BRUSELAS, 9.—Entre los proyectos para la reconstrucción de Ostende figura la ampliación del puerto de pesca y del puerto marítimo, así como la creación de un gran aeródromo directamente enlazado a este último. También se proyecta ensanchar considerablemente la ciudad.

JUEGO INTERNACIONAL, por Bellón

¡Todo se le traga!

DESDE ROMA

"Italia es un bloque granítico de corazones y voluntades"

ROMA, 9.—(De la Redacción de la Agencia Efe.) Caída Bardia, la batalla del Africa Septentrional continúa aún con notable violencia entre esa plaza fuerte y la fuerte base de Tobruk. El hecho registrado en los partes de guerra revela en el Mando inglés el designio de explotar el éxito inicial hasta sus extremas consecuencias, y demuestra que el Ejército del general Graziani no está en derrota y que no caja la voluntad de resistir a ultranza como se ha resistido en Bardia. Sigue, pues, la guerra de desgaste que empeña lo más y lo mejor de las fuerzas coloniales, y el desgaste y la distracción de esas fuerzas imperiales fueron y son el cometido declarado de los ejércitos italianos en el Africa Septentrional. Eso y las características mismas de la lucha en el desierto y en el litoral africano abonan la afirmación de que esas extremas consecuencias que los ingleses perseguirían, tratando de prolongar hasta Tobruk y aún más hacia Occidente la ofensiva que partió de Sidi Barrani hace casi un mes, pueden aparecer tan difíciles y tan remotas en su logro eventual como para que el Mando inglés renuncie a ellas de momento, prefiriendo hacer pausa para reforzarse y reposarse.

Sea de ello lo que quiera, el objetivo moral de la ofensiva puede darse por fallido desde ahora. Italia entró en guerra para resolver el problema de su seguridad mediterránea, para garantizarse la libertad de su vida imperial, para "romper las cadenas que la atenazan en su mar"; como decían los carteles con que Roma apareció tapizada el día de la declaración de guerra. Esos son los fines propios de la guerra italiana, y por ello, cuando la propaganda adversaria insiste en anunciar que preocupaciones, indecisiones y arrepentimientos empezarían a cundir en Italia, trata de engañar al Mundo sin engañarse a sí misma. Tanto y en tantos tonos y de tantas maneras repitieron eso los portavoces de Londres en estos últimos días, describiendo una Italia postrada antes de ser vencida y casi dispuesta a cualquier compromiso honroso, que Roma ha sentido la necesidad de pronunciarse, por boca del Consejo de Ministros, desmintiendo fehacientemente esos infundios tan malignos como estúpidos.

Tal es la resuelta serenidad confiada del pueblo que el dolor no sólo no turba, sino que aclara más, conforta y mayormente da resonancia unánime a las palabras (que son palabras de honor) del Gobierno con frases como éstas: "El pueblo italiano no se vuelve a casa." "Italia es un bloque granítico de corazones y voluntades. Hará honor a sus ideales, a sus intereses, a sus compromisos, permanecerá fiel al Pacto del Eje y al Pacto tripartito y continuará la guerra hasta la victoria, que no podrá faltar." "Ilusa y ofensiva para el orgullo nacional de los italianos es esa política británica que espera poder deprimir el sentimiento nacional italiano concentrando contra Italia todas las fuerzas activas disponibles del Imperio." "Todos deben sentir la guerra que se combate en la colonia como si se disputara sobre el territorio de la nación, incluso a las puertas de nuestras ciudades." "La orilla del Africa del Norte es una orilla italiana, es premisa indispensable de toda posibilidad italiana de expansión." "El ánimo del pueblo italiano es de igual temple que el de los soldados que los ingleses ven de frente en el desierto africano." Y de ese temple dan fe hasta los mismos ingleses.—Antonio ASENSIO.

Propaganda inglesa en Estados Unidos

Comentario de la Prensa alemana

BERLIN, 9.—"La "quinta columna" inglesa actúa en los Estados Unidos." Así titula el "Voelkischer Beobachter" una glosa relacionada con una información del "Daily Telegraph", en la que el periódico inglés dice que solamente en Wáshington se encuentran 500 representantes oficiales del Gobierno británico. Además, según el mismo periódico, hay en los Estados Unidos 1.000 técnicos, 500 inspectores y numerosos ingleses más. El "Voelkischer Beobachter" hace constar que esta información demuestra involuntariamente que los Estados Unidos padecen una propaganda inglesa que sobrepasa con mucho la de la Gran Guerra. "Más que una "quinta columna", es un ejército el que está en actividad", declara el periódico.

"Los políticos y agitadores norteamericanos—añade el "Voelkischer"—especulan continuamente con el espectro de la "quinta columna" y de enteros ejércitos de agentes alemanes que, según ellos, se ocupan en minar la democracia americana y en preparar a los Estados Unidos para un ataque totalitario. Resulta inútil decir que el principal cuidado de semejantes agitadores consiste en trabajar por Inglaterra y la judería internacional, en detrimento de los intereses de su propio país. Pues se sabe demasiado bien de dónde proceden las tentativas para arrastrar a los Estados Unidos a la guerra. El "Daily Telegraph"—termina el periódico alemán—comete la imprudencia de confirmar este hecho expresamente."

Próxima Conferencia rumanohúngara

BUCURESTI, 9.—Se anuncia en esta capital que las cuestiones litigiosas entre Rumania y Hungría serán discutidas en una Conferencia que se celebrará a mediados de

Las fiestas de la Pascua marroquí en Tetuán

Ceremonia en el santuario del Patrón de la ciudad

TETUAN, 9.—Continúan los actos organizados con motivo de la Pascua marroquí. A las doce de la mañana se organizó una comitiva para asistir a una ceremonia en el santuario de Sidi Mohamed Ben Alí el Mandri, Patrón de la ciudad de Tetuán. Acudió inmensa multitud de musulmanes, entre los que destacaban todas las cofradías religiosas, que acudieron precedidas de sus estandartes y banderas. El paso de la manifestación religiosa lo presenció enorme gentío, especialmente musulmanes, que aplaudían al paso de cada estandarte.

Ante la puerta del santuario se celebró la ceremonia del sacrificio de dos hermosos toros, uno en nombre de S. A. I. el Jalifa y otro ofrecido por el alto comisario de España en Marruecos, general Asensio. El pueblo musulmán mostró su [illegible] por la ofrenda que se había he[illegible]

LA FILANTROPIA CUÁQUERA Y LOS NÚMEROS

Por Francisco Bravo

No faltará en el ámbito pueril de la beatería liberal quien, después del último discurso de Roosevelt, se deje ganar su "corazón de zarzuela", que dijo el poeta, por esas grandes frases alusivas a la solidaridad de los pueblos que viven a la sombra augusta de la Libertad—con mayúscula y todo—. El europeo, después de veinte años de costoso aprendizaje, había llegado a valorar exactamente el valor y la significación real de aquellos "slogan" con que los aliados engatusaron a parte de la conciencia del Mundo en la guerra del 1914-18. Ese aprendizaje impidió que la propaganda, colaboradora de las armas, como antaño, en la presente gigantomaquia, se reclinara en el abuso del tópico sentimental y de la gran frase efectista. Aquello de "hacer la guerra contra la guerra", etc., no hubiera hecho sino reír en 1939, porque Versalles fué un pesado monumento bajo el que todo énfasis y altisonancia quedaron enterrados.

Pero míster Roosevelt representa demasiado para que sus palabras no dejen de impresionar, sobre todo a los que, después de ver las bayonetas alemanas en Hendaya, se habían resignado. Nosotros bien comprendemos ese estado espiritual. Mas evitemos en la medida de nuestras fuerzas que las invocaciones altisonantes, forradas de filantropía cuáquera, desvanezcan el prestigio de los números, es decir, de las razones financieras, económicas y de expansión territorial que actúan en Washington, aun cuando otra cosa crean los retoricistas de por acá, a los que no estará de más recordar que hay publicaciones oficiales del Departamento de Comercio norteamericano—por ejemplo—, en el que con elegante eufemismo se llama al Canadá "prolongación septentrional de los Estados Unidos".

Sesudos economistas valoraron la ganancia de Norteamérica en la guerra de 1914-18 alrededor de los 25.000 millones de dólares. Además prestaron a Europa—a Alemania, no, desde luego—otros 10.000 millones de dólares. Estas cifras explicaron el intervencionismo de Wilson con tanta claridad, por lo menos, como la solidaridad de los pueblos libres, etcétera, contra el imperialismo teutón. Si ahora recordamos que el propio Roosevelt ha anunciado la proximidad del día en que Inglaterra no pueda satisfacer en numerario sus compras en Norteamérica, acaso podamos caer en la cuenta de que hay motivos más fuertes que el de la filantropía entre cuáqueros y liberales en la actitud de la Casa Blanca.

Aludamos de nuevo al Canadá. Nuestras referencias tienen una vejez de quince años. Por entonces—releemos en nuestro archivo—, las importaciones inglesas en dicho Dominio se evaluaban en 160 millones de dólares; las de los Estados Unidos, en 600 millones. El capital inglés ocupaba apenas un 10 por 100 de la industria canadiense; el norteamericano, cerca del 40 por 100. Los pactos y la relación cada vez más estrecha del Canadá con los Estados Unidos, y esas cifras incrementadas al presente por la pujante fuerza de expansión del capitalismo norteamericano, son tan expresivas, por lo menos, como las parrafadas grandilocuentes.

Nuestro Maeztu vino a decir hace años que el marxismo había dejado tuerto al amor. Nosotros, en nuestra insignificancia, no aspiramos a hacer otro tanto, al recordar cifras y hechos económicos, con la beatería liberal, con la candidez democrática. Nos basta con poner las cosas en su punto. En la bandera norteamericana hay sitio para incluir más estrellas que las que ahora campean en ella. Dentro de unos años—de unos meses quizá—veremos si la solidaridad cuáquera y anglosajona es puramente sentimental y dickensiana, o si se proyecta sobre la estrellada bandera del Tío Sam.

Tensión política en la Argentina

Aseguran que dimitirá el Presidente

BUENOS AIRES, 9.—A causa de la agitación electoral en las provincias de Mendoza y Santa Fe y de que no siempre son respetadas las prescripciones legales, ha aumentado la tensión política en los medios gubernamentales y parlamentarios de Argentina, después de las últimas fiestas de Año Nuevo.

Los radicales exigen con urgencia que el ministro del Interior adopte una posición para hacer frente a los acontecimientos durante el período de elecciones. El señor Culaciati se ha mostrado dispuesto a aceptar esta proposición y a comenzar los debates, pero con la condición de que no degeneren en una disputa demasiado viva o en un escándalo público.

A causa de esta tensión circulan por Buenos Aires los rumores más diversos, la mayor parte de los cuales son recogidos por la Prensa. Se habla también de que el Presidente Ortiz presentará nuevamente la dimisión. Asimismo, se relaciona con la actual crisis política el hecho de que hayan sido reforzadas las guardias del edificio del Gobierno

Nuevo presidente de la Cámara.

El presidente del partido radical, José Luis Cantilo, que ha desempeñado importantes cargos, entre ellos el de alcalde de Buenos Aires, ha sido elegido presidente de la Cámara, en sustitución del señor Noel, recientemente fallecido. (Efe.)

M.C.D. 2022

SIN NOVEDAD EN AFRICA

Actividad de patrullas en el frente griego

ACCION AEREA INGLESA

ROMA, 9.—Comunicado de las fuerzas italianas:

"En la Cirenaica y en el frente de tierra, sin novedad. Una de nuestras formaciones de aparatos de caza y de combate atacó a un grupo de unidades motorizadas del adversario, destruyéndole varios carros blindados.

Incursiones enemigas contra Bengasi y Trípoli han ocasionado daños materiales ligeros y tres muertos en Trípoli.

Frente griego: Actividad de patrullas y acciones de carácter local. Numerosas formaciones de nuestras fuerzas aéreas han atacado eficazmente las concentraciones de tropas y los preparativos militares del enemigo. Tropas, baterías y puentes fueron atacados por los Picchiatelli. Nuestros aviones de caza ametrallaron las concentraciones de tropas. Salónica ha sido bombardeada con eficacia visible.

En el curso de varios combates aéreos nuestros aviones han derribado entre llamas cinco aparatos de caza adversarios.

En Africa Oriental, sin novedades de importancia que señalar. El enemigo efectuó incursiones aéreas contra algunas de nuestras bases en Eritrea y en Somalia, sin causar daños.

En la noche pasada los aviones enemigos atacaron por oleadas sucesivas Nápoles y Palermo, arrojando numerosas bombas sobre la primera ciudad, la mayoría de las cuales cayeron en el mar. En el puerto fué alcanzado un buque-hospital, y en el casco urbano una quincena de casas y una iglesia resultaron con daños. En Palermo no hubo víctimas ni daños materiales. Uno de nuestros torpederos, mandado por el teniente de navío Nicolini, hundió un submarino enemigo. Otro de nuestros torpederos, mandado por el capitán de corbeta Franco Tosoni Pittoni, hundió en el Atlántico un mercante adversario de 2.600 toneladas." (Efe.)

Hazañas de un submarino italiano.

Se tienen noticias de un acto de bravura, que merece ser relatado, llevado a cabo recientemente por un submarino. Esta unidad, perseguida por los cazasubmarinos ingleses, tuvo que sumergirse a no mucha profundidad. En el momento fué alcanzada por una bomba de pesado calibre y averiado. El submarino, forzado por las circunstancias, emergió de nuevo, entablándose un combate nocturno contra el cazasubmarinos enemigo. Cuando el buque italiano creía haberse desembarazado de su adversario apareció un crucero auxiliar británico. El submarino, que no podía maniobrar con facilidad, a causa de sus averías, atacó al crucero auxiliar y le torpedeó. Pero no habían pasado todos los peligros, porque algunas horas más tarde hubo de sufrir violentos ataques efectuados por los aviones británicos. El submarino, finalmente, en ruta hacia un puerto del Atlántico, hundió un barco armado de unas tres mil toneladas. (Efe.)

Parte griego

ATENAS, 9.—Comunicado del Alto Mando helénico: "Eficaces combates de carácter local restringidos. Hicimos más de trescientos prisioneros y capturamos abundante material de todas clases, entre el que figuran varias armas automáticas y una compañía entera de morteros. Nuestra Aviación actuó intensamente y bombardeó y ametralló con éxito los objetivos del campo de batalla. En combates aéreos hemos derribado a tres aviones enemigos. Todos nuestros aparatos regresaron a sus bases."

No es la ocupación alemana, sino la actitud inglesa

La causa de la penuria de víveres en Francia

VICHY, 9.—Una estadística publicada por la Secretaría General de Información pone de relieve que la causa de la penuria de víveres que sufre la población francesa no es la ocupación alemana, sino la actitud de la Gran Bretaña. No nos llega nada—dice la estadística—por la parte de nuestra costa que va de Dunquerque a Biarritz, y lo que recibimos por puertos mediterráneos es insignificante en comparación con las necesidades francesas. Durante un año normal, por ejemplo el 1932, la importación total francesa era de unos 47 millones de toneladas, por un valor de 46.000 millones de francos. En 1938, esa importación ha sido escasamente la mitad. Afortunadamente—agrega el citado documento oficial—Francia produce trigo, legumbres y frutas y no depende exclusivamente del extranjero en lo que se refiere a su abastecimiento en víveres, por lo cual el bloqueo no puede acarrear el hambre, pero sí una alimentación muy restringida. En su consecuencia, todo el mundo debe comprender en Francia que la escasez que se observa tiene su origen en el bloqueo inglés. (Efe.)

Las autoridades inglesas se incautan de vitaminas destinadas a los niños franceses

WASHINGTON, 9.—Los periódicos publican en primera página con gran relieve la noticia de que las autoridades inglesas de las Bermudas se han incautado, en un registro hecho a la modista francesa Schiaparelli, de 10.000 cápsulas de la vitamina A y 3.000 de la vitamina B, que los cuáqueros norteamericanos le habían entregado para los niños franceses. Esta noticia ha causado enorme asombro en los medios cuáqueros de Norteamérica. (Efe.)

Se ha publicado el segundo número de "ESCORIAL", revista de cultura y letras. De venta en quioscos y librerías.

"La más importante misión que se haya confiado a un inglés"

Dice Churchill á Halifax en un banquete

LONDRES, 9.—El primer ministro, Churchill, ha pronunciado un discurso durante el banquete con que se obsequió a lord Halifax, con motivo de su nombramiento como embajador de la Gran Bretaña en Wáshington.

Todos los ministros asistieron al acto.

Churchill explicó: "Vamos a mandar a los Estados Unidos un enviado que procede del propio seno de nuestros Consejos y que conoce todos nuestros secretos. En efecto, aun cuando, como embajador que es, no puede seguir perteneciendo al Gabinete de Guerra, toma parte en todas nuestras reuniones y continuará haciéndolo durante algunas semanas, antes de su marcha. Si, conforme espero, puede volver a Inglaterra en el verano para ser consultado, asumirá de nuevo todas sus funciones y responsabilidades de ministro de la Corona."

Churchill terminó diciendo: "Nuestro deseo ardiente es que Halifax tenga éxito en su misión, que es tan importante como la más capital que la Monarquía haya confiado a un inglés desde hace muchísimos años." (Efe.)

Para mejorar el abastecimiento DE PARIS

Una nota del Gobierno francés

VICHY, 9. (S. E. T.)—El Gobierno francés ha facilitado la siguiente nota oficial:

"Llevado del deseo de mejorar el abastecimiento de París y zona de los alrededores, el Gobierno ha aprobado algunas medidas en el último Consejo de ministros y después de las gestiones realizadas en París por el Ministerio de Hacienda, entre otras, la reducción provisional y general de los impuestos municipales sobre gran cantidad de víveres; reducción de la tasa de ventas en ciertos departamentos; control sobre el valor de determinados productos para facilitar su envío a París; intensificación de los transportes de víveres a París, tanto de la zona libre como de la zona ocupada.

Además, el secretario de Estado para los abastecimientos, de acuerdo con el Gobierno, ha decidido la creación de un Comité provisional que examinará todas las cuestiones que se refieran al abastecimiento de París.

El Gobierno francés, ante las circunstancias especiales y la crudeza del invierno, ha decidido aumentar en dos francos el subsidio para los desocupados del departamento del Sena y un franco como suplemento. Asimismo los subsidios militares para las familias de los prisioneros serán aumentados." (Efe.)

REPRESALIAS EN TAILANDIA

La aviación francesa ha bombardeado Aranya y Komorza

VICHY, 9.—Noticias recibidas de Hanoi confirman que la aviación francesa ha bombardeado, a título de represalias, las localidades de Aranya y Komorza, en Tailandia. Se anuncia también que un destacamento de fuerzas de este país se ha visto obligado a batirse en retirada, abandonando armas, a 20 kilómetros al noroeste de Poepet. (Efe.)

Welles conferencia con el embajador soviético

WASHINGTON, 9.—Summer Welles, vicesecretario de Asuntos Exteriores, ha conferenciado largamente con el embajador soviético, Umansky. La conversación trató de las relaciones yanquisoviéticas. Aún no se han publicado detalles de la conferencia. (Efe.)

PASATIEMPOS

Núm. 80.-Frase vulgar

Solución al pasatiempo número 79: Un monoplano inclinado.

CRUCIGRAMA n.º 96

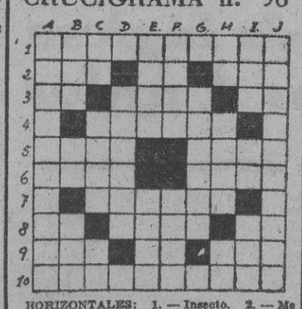

HORIZONTALES: 1.—Insecto. 2.—Me atrevi. Nota. Río español. 3.—Repetido, niño. Proyectil. Letras de Adán. 4.—Consonante. Ocurrente. Vocal. 5.—En el Municipio. Vehículo. 6.—Verbal. Ensenada. 7.—Vocal. Limpiar la alfombra. Consonante. 8.—Negación. Veces (al revés). Pronombre. 9.—Exclamación de entusiasmo. Balida. Indica posesión o pertenencia. 10.—Lugares de culto.

VERTICALES: A.—Palaciegos. B.—Plantigrado. Letra. En el mar. C.—Pronombre. Medidas de tiempo. Preposición. D.—Vocal. Para contratar. Consonante. E.—Rezan. Rumiante. F.—Se peina. En la secreción renal. G.—Consonante. El toro. Consonante. H.—Letras de éter. Río español. Nota. I.—Mujer que ha delinquido. Terminación verbal. Familiar. J.—Groseros.

SOLUCION AL CRUCIGRAMA NUMERO 95

HORIZONTALES: 1.—Uruguay. 2.—Lanase. 3.—Cetro. S. 4.—Erario. 5.—R. Ros. L. 6.—As. Tela. 7.—Sera. Es.

VERTICALES: A.—Ulceras. B.—Raer. Se. C.—Untar. R. D.—Garrota. E.—U. Olse. F.—As. O. Le. G.—Yes. Lez.

VIDA MADRILEÑA

El eminente neurólogo inglés sir James B. Stewart, en Madrid

Pronunciará una conferencia sobre el dolor y otra sobre el sueño

Se encuentra en Madrid, procedente de Lisboa, el eminente neurólogo inglés sir James B. Stewart. La eminente autoridad médica pronunciará dos conferencias durante su estancia en nuestra capital: la primera versará sobre el dolor, y la segunda, sobre el sueño. Ambas conferencias se celebrarán en el Instituto Botánico. La primera, mañana, a las ocho de la noche, y la segunda, pasado mañana, día 11, a la misma hora.

UNA EXPOSICION de objetos recuperados en el Palacio de Cristal

Ha quedado abierta en el Palacio de Cristal del Retiro la Exposición de objetos recuperados por el Servicio de Defensa del Patrimonio Artístico Nacional, la cual podrá ser visitada por todas aquellas personas que tengan presentada declaración jurada comprensiva de los objetos expoliados durante la dominación roja y se hallen provistas de la correspondiente autorización, que será expedida en las oficinas de la Comisaría General, Duque de Medinaceli, números 5 y 8, todos los días laborables, de once a una de la mañana.

Al propio tiempo se advierte que las autorizaciones de referencia serán personales e intransferibles, viniendo obligados los portadores a acreditar su personalidad cuando a ello sean requeridos por el personal del Servicio.

La guardia mora del Generalísimo celebra en El Pardo la Pascua musulmana

La guardia mora de Su Excelencia el Jefe del Estado y Generalísimo de los Ejércitos ha celebrado en El Pardo la fiesta de la Pascua musulmana de Aid-el-Kebir, reuniéndose en una comida a la usanza típica, a la que asistieron el jefe de la Casa Militar del Caudillo, general Moscardó, y los jefes y oficiales de la misma.

Hicieron acto de presencia la excelentísima señora doña Carmen Polo de Franco y Carmencita Franco, quienes probaron la comida.

Se verificó un concurso de mesas al estilo moro entre los comensales, ofreciendo vistoso espectáculo el salón.

CLASES GRATUITAS

La Sección de Enseñanza de la Delegación Provincial de la Hermandad de Cautivos ha organizado, en beneficio de los huérfanos de los caídos madrileños mayores de doce años, clases especiales de idiomas (alemán, francés e italiano). Dibujo, mecanografía y taquigrafía, de seis a nueve de la tarde, en los locales de esta Delegación, calle de Alcalá, número 33.

Los huérfanos que deseen asistir a ellas habrán de solicitarlo antes del día 14.

INFORMACION NACIONAL

La guarnición de Cataluña cede a los menesterosos un donativo por iniciativa del Caudillo

BARCELONA, 9.—El alcalde de la ciudad, señor Maten, ha recibido una carta del capitán general, don Luis Orgaz, redactada en los siguientes términos:

"Mi querido amigo: Por encargo del Jefe del Estado el subsecretario de la Presidencia me envía 5.000 pesetas para con ellas obsequiar a los generales, jefes y oficiales de Cataluña al solemnizar en la Adoración de los Santos Reyes la Pascua Militar, de tan profunda y tradicional raigambre.

Sugiere también, por sentimental advertencia de nuestro Caudillo, que ante la situación de nuestros necesitados y desvalidos esa cantidad se aplique, en lo que sea posible, a tal fin, llevando a sus hogares, con el saludo de las instituciones armadas, la atenta emoción con que la sentimos y el exponente de cómo las fuerzas militares, identificadas siempre con las necesidades civiles, quieren en ese día afirmar a los que por el mismo hecho de ser pobres y humildes cuentan con nuestro mayor afecto y más alta estimación.

Y creyendo interpretar con toda exactitud esos sentimientos en nombre del Ejército de Cataluña, pongo a su disposición la cantidad mencionada para que como digno representante de la ciudad haga de ella, con la finalidad expuesta, el uso que más convenga.

Cariñosamente le saluda. Luis Orgaz." (Mencheta.)

ANDALUCIA

Accidente ferroviario

GRANADA, 9.—En la estación de Piñar se ha registrado un choque de dos trenes mercancías. A consecuencia del accidente resultaron un muerto y ocho heridos. La vía quedó interceptada y por esta causa llegó con ocho horas de retraso el expreso de Madrid. El accidente ha sido debido a la intensa nevada que caía en aquellos momentos, que impidió el cambio de agujas. El material ferroviario de ambos trenes resultó con grandes destrozos.

Ochenta mil pesetas para prendas de abrigo

GRANADA, 9.—Al llamamiento hecho por el gobernador civil de la provincia en favor de los necesitados, y con destino a la adquisición de prendas de abrigo, están acudiendo numerosas personas pudientes.

La cantidad recaudada se aproxima a ochenta mil pesetas, de las cuales una gran parte se ha invertido ya en la compra de mantas y abrigos, cuya distribución dará comienzo mañana. (Menchets.)

CASTILLA

Descarrilamiento provocado en Cercedilla

SEGOVIA, 9.—Los empleados de la estación de Cercedilla fueron avisados esta mañana de que en la estación de Tablada se habían desprendido varios vagones de un mercancías, que retrocedían a gran velocidad con dirección a Madrid.

Para evitar posibles y mayores males, el personal de Cercedilla determinó provocar el descarrilamiento de dichos vagones, lo que se hizo a la altura del kilómetro 17.

Afortunadamente no hubo víctimas, resultando sólo herido leve un guardafreno.

La línea quedó interceptada a causa de este accidente, por lo que circulan por la de Avila los trenes que debían hacerlo vía Segovia. (Mencheta.)

EXTREMADURA

Auxilio Social instala nuevos comedores

CACERES, 9.—Nuevos comedores en diversos pueblos de la provincia han sido instalados por Auxilio Social. En Valdemorales se inauguró uno con asistencia de las autoridades y del jefe provincial del Movimiento, en el que diariamente son acogidos unos cincuenta niños. (Cifra.)

CATALUÑA

Donativo del capitán general de Cataluña

BARCELONA, 9.—El capitán general ha enviado mil pesetas al inspector de Prisiones y director de la Cárcel Modelo para que con motivo de la Pascua Militar de Reyes las distribuya entre los reclusos que observen mejor comportamiento. (Mencheta.)

Los restos de ciento veintitrés mártires, exhumados en Tarragona

BARCELONA, 9.—Ha regresado de Tarragona la brigada de exhumaciones de la Casa Provincial de Caridad. En el cementerio municipal procedió a la extracción de 123 cadáveres enterrados en la fosa común y pertenecientes a asesinados durante el dominio rojo. Entre estos cadáveres están los de muchos religiosos, militares y falangistas. (Cifra.)

Sanciones a los infractores de las disposiciones sobre abastos

CACERES, 9.—Treinta y tres comerciantes, por un total de 106.000 pesetas, han sido multados por la Fiscalía Provincial de Tasas por venta de productos a precios abusivos. Además se les han incautado diversas cantidades de géneros y se les han cerrado sus establecimientos por tres meses. (Cifra.)

* * *

CACERES, 9.—Por la Alcaldía han sido impuestas dos multas seguidas, una de 300 pesetas y la otra de 500, al panadero Francisco Marqués por falta de peso en el pan expendido. (Mencheta.)

EL SEGUNDO NUMERO DE "ESCORIAL"

Acaba de ponerse a la venta el segundo número de "Escorial", la gran revista de la Falange, que dirige el camarada Dionisio Ridruejo. Su presentación y su texto son tan esmerados y selectos como las del inicial de la publicación. Contienen sus páginas un interesante editorial, dos ensayos de Xavier Zubiri y Carlos Pereyra, titulados, respectivamente, "Sócrates y la sabiduría griega" y "Montaigne y López de Gomara"; las poesías "Alondra de verdad", por Gerardo de Diego; "Retablo sacro del Nacimiento del Señor", por Luis Rosales, y "Los buscadores de tesoros", por Pío Baroja; el trabajo de Octavio Rafael Fox Gasulla "La Física actual" en la sección "La obra del espíritu", y en la dedicada a la vida cultural "Hechos de la Falange" y "Notas", de Emilio Orozco Díaz, José María de Cossío y M. Muñoz Cortés.

Información oficial

DISPOSICIONES del «Boletín Oficial del Estado»

LOS PRECIOS DEL ARROZ

El "Boletín Oficial del Estado" publica hoy las disposiciones siguientes:

Jefatura del Estado.—Ley por la que se dispone serán de aplicación las leyes de 26 de octubre de 1939 y 30 de septiembre de 1940 a aquellos hechos e infracciones que, comprendidos en disposiciones anteriores, no hayan sido objeto de tramitación y, en su caso, de la sanción correspondiente.

Presidencia.—Orden por la que se añaden al artículo séptimo del apéndice quinto de las vigentes Ordenanzas de Aduanas una nueva regla, por la que se asigna al gobernador militar del Campo de Gibraltar un 10 por 100 de las aprehensiones que realicen las fuerzas de los Resguardos en las aguas jurisdiccionales y puntos sujetos a su acción administrativa, mientras asuma el carácter de delegado de Hacienda de que hoy se halla investido.

Orden circular por la que se dispone se modifique lo dispuesto en el artículo noveno de la orden de la Presidencia del Gobierno, fecha 12 de septiembre de 1940, en el sentido de que el Sindicato Nacional del Arroz situará el arroz blanco sobre vagón o muelle punto de destino al precio de 223,44 pesetas los 100 kilogramos de variedades especiales, y a 126,50 los 100 kilogramos para el de clase corriente.

Agricultura.—Orden por la que se suspenden las autorizaciones para nuevas instalaciones de industrias cárnicas.

Orden sobre ordenación de la producción de cuajo industrial.

Administración Central.—Ministerio de Hacienda, Dirección General del Timbre y Monopolios, Sección de Loterías. Anunciando concurso-oposición para plazas de operarios mecánicos de la Sección de Loterías.

LA MEDALLA DE SUFRIMIENTOS POR LA PATRIA PARA LA MADRE Y LA ESPOSA DE DOS HEROES

Por una orden del Ministerio del Ejército se concede la Medalla de Sufrimientos por la Patria, con carácter honorífico y cinta negra, a doña María Luisa López Sagastizábal, madre del capitán don Manuel Vázquez Sagastizábal, muerto en acción de guerra el día 23 de enero de 1939, y a doña Milagros Calatayud Enríquez de Navarra, esposa del capitán de Artillería, piloto de Aviación, don Francisco Javier Trenor y Ascárraga, muerto en acción de guerra el día 3 de julio de 1937.

NUEVO CATEDRATICO DEL INSTITUTO ESPAÑOL DE LISBOA

Ha sido nombrado catedrático de Lengua y Literatura española y Lengua y Literatura latina, en el Instituto Español de Lisboa, a don Marcial José Bayo Fernández, que lo es del Instituto de Enseñanza Media de Ponferrada.

SINDICALISMO NACIONAL

Los Sindicatos Agrícolas Montañeses han cancelado los créditos que, al fundarse la S. A. M., habían contraído con el Banco de España

Estos créditos ascendían a tres millones de pesetas, aproximadamente

LA CANCELACION FUE EFECTUADA POR EL CONSEJO DE ADMINISTRACION DE LA FEDERACION MONTANESA CATOLICO-AGRARIA, DESIGNADO AL INTEGRARSE LOS SINDICATOS QUE COMPONIAN DICHA FEDERACION EN EL MOVIMIENTO NACIONALSINDICALISTA

En la Sucursal del Banco de España, en la ciudad de Santander, y ante el director de la misma, señor Valcárcel, se ha efectuado por el presidente del Consejo de la Federación Montañesa Católico - Agraria, muy ilustre señor don Lauro Fernández, la operación de cancelar todas las pólizas suscritas por los socios de los Sindicatos Agrícolas Montañeses al fundarse la Cooperativa S. A. M.

Estos créditos ascendían a cerca de tres millones de pesetas y respondían de ellos, con todos sus bienes, los socios de los Sindicatos Agrícolas Montañeses.

Las pólizas canceladas eran setenta y dos, y al efectuarse esta operación queda extinguido el compromiso de responsabilidad contraído por los socios de los Sindicatos.

La operación representa la definitiva y absoluta consolidación de esta grandiosa obra, en la que participan miles de campesinos montañeses, que cifran en ella sus esperanzas.

En todos los Sindicatos Agrícolas de la provincia la noticia ha de producir inmensa satisfacción.

El Consejo de la Federación Montañesa Católico-Agraria, tan pronto como llevó a cabo esta importantísima operación, remitió a los presidentes y socios de los Sindicatos la siguiente circular:

"Muy señores nuestros: Con mucho placer les comunicamos que con fecha de ayer han quedado canceladas totalmente las pólizas suscritas por los socios de los Sindicatos para la fundación de la fábrica S. A. M., como pueden ver por la carta que copiamos a continuación:

"Banco de España.—Santander, 2 de enero de 1941.

Federación Montañesa Católico-Agraria.—Santander.

Muy señores míos: Tengo el honor de participar a ustedes que con esta fecha han sido cancelados totalmente los setenta y dos créditos que a nombre de los Sindicatos de esa Federación figuraban en este Banco, quedando completamente liberada la responsabilidad de los firmantes de los mismos.

Muy atentamente queda de ustedes affmo. s. s., q. b. s. m.,

El Director (firmado y rubricado), Valcárcel.

(Hay un sello que dice: "Banco de España. Sucursal de Santander".)

Lo que tenemos el gusto de poner en conocimiento de ustedes para su satisfacción.

Santander, 3 de enero de 1941.—El Consejo de la Federación Montañesa Católico-Agraria."

(Del "Diario Montañés".)

Constitución en Valencia del Sindicato de Banca, Bolsa y Seguros

VALENCIA, 9.—Se ha constituído el Sindicato Local de Banca, Bolsa y Seguros, habiéndose nombrado jefe al camarada Fuster. En el acto de constitución, el jefe del nuevo Sindicato dirigió la palabra a los productores. (Cifra.)

18.600 pesetas a los parados del Sindicato de la Construcción

En la tarde de ayer, en el salón de actos de la Delegación Provincial de Sindicatos, y con asistencia del secretario sindical provincial y jefe del Sindicato de la Construcción, se celebró la entrega de 18.600 pesetas que hace la señora doña María Cao Rodríguez para los obreros parados del Sindicato de la Construcción, tocando cada obrero a 150 pesetas.

El acto resultó brillantísimo, agradeciendo, tanto esta Delegación Provincial de Sindicatos como los obreros agraciados, el rasgo tan generoso de dicha señora.

CONFERENCIAS EN EL SERVICIO SINDICAL BARCELONES DE ALTA CULTURA

BARCELONA, 9.—Para los días de hoy y mañana, el Servicio Sindical de Alta Cultura Agraria ha organizado dos conferencias: la primera, a cargo del señor Blanco, profesor de la Escuela de Oficios y perito agrícola de Madrid, que tratará sobre "Industrialización de la producción pratense"; la segunda, por el ingeniero de la Hispano-Suiza señor Ruis Durán, que versará sobre "Fuentes de energía a utilizar en los automóviles para librarse en gran parte de la tutela del petróleo: gasógenos para automóviles". (Cifra.)

Delegación Provincial

OBRA SINDICAL EDUCACION Y DESCANSO

El próximo domingo, a las once de la mañana, visita al Museo Arqueológico Nacional, con la colaboración del señor Vázquez de Parga, sobre el tema "Prehistoria".

Punto de reunión, en la puerta del Museo, Serrano, 13.

SERVICIO DE COLOCACION

RELACION DE VACANTES PARA EX COMBATIENTES, EX CAUTIVOS Y ASIMILADOS

1 cerrajero fumista, ref. 19.399; 1 ayudante ebanista, ref. 19.411; 1 oficial ebanista, ref. 19.411; 1 oficial mecánico prensas, ref. 19.408; 1 oficial carpintero, referencia 19.406; 1 oficial zapatero señora, ref. 19.405; 1 ayudante montador, referencia 19.397.

APRENDICES

4 aprendizas empaquetadoras, ref. 19.393; 1 aprendiz calefactor, ref. 19.385; 1 aprendiz mecánico, ref. 19.413; 1 botones, referencia 19.398; 1 aprendiz, ref. 19.401; 2 aprendizas tapiceras, ref. 19.394.

No te avergüences de trabajar con la seguridad necesaria. No tienes derecho a sacrificar tu vida, que es el sostén de los tuyos.

(Defensa del Trabajo de la C. N. S.)

El V Consejo Nacional de la Sección Femenina

Pronunciará el discurso de apertura don Ramón Serrano Suñer

BARCELONA, 9.—Han llegado, para asistir al V Consejo Nacional de la Sección Femenina de F. E. T. y de las J. O. N. S., las delegadas y secretarias de las provincias de Madrid, Cáceres, Las Palmas, Zaragoza, Segovia, Toledo, Huesca, Cuenca, Guadalajara, Jaén, Albacete, Canarias, Málaga, Salamanca, La Coruña, Zamora, Valladolid, Almería, Avila, Córdoba, Huelva, Cádiz, Badajoz, Ciudad Real, Soria y Orense. También han llegado la secretaria nacional y la totalidad de regidoras y auxiliares centrales de la Delegación de Madrid. A las cinco de la tarde llegaron asimismo las delegadas y secretarias provinciales del Norte. El V Consejo Nacional de la Sección Femenina de F. E. T. y de las J. O. N. S. se celebrará durante los días 11 al 19 del corriente mes. El día 11 habrá una misa del Espíritu Santo en la iglesia de la Merced, a las once y media, y por la tarde, a las cuatro, en el Salón de Ciento del Ayuntamiento, se celebrará la solemne apertura de este Consejo, en el que, en primer lugar, el camarada jefe provincial del Movimiento dará la bienvenida a las delegadas, secretarias y auxiliares, y después la secretaria nacional dará cuenta de la labor realizada durante el año. Finalmente, el presidente de la Junta Política, y ministro de Asuntos Exteriores, don Ramón Serrano Suñer, pronunciará el discurso de apertura. Al día siguiente habrá una excursión al Monasterio de Montserrat. (Cifra.)

La camarada Pilar Primo de Rivera pasó el día trabajando

BARCELONA, 9.—La delegada nacional de la Sección Femenina de F. E. T. y de las J. O. N. S. estuvo por la mañana en las oficinas de la Sección Femenina, donde despachó con las delegadas de provincias y la de Barcelona. Por la tarde continuará el despacho. (Cifra.)

EL I CONSEJO SINDICAL DE CATALUÑA INICIO ESTA TARDE SUS TAREAS

El camarada García Durán glosó el tema: "La Ley de Unidad Sindical e Incorporación de Asociaciones"

BARCELONA, 9.—A la una de la tarde han dado comienzo las tareas del I Consejo Sindical Provincial, primero que se celebra en la España Nacionalsindicalista. Asisten más de setecientos asambleistas, procedentes de las doce Comarcales en que está dividida la región. Preside el camarada Pío de Miguel Irurzun, delegado provincial de Sindicatos, en representación del gobernador civil y jefe provincial del Movimiento. Asisten representaciones de las autoridades, jerarquías de Falange Española Tradicionalista y de las J. O. N. S. y representaciones de los partidos Fascista y Nacionalsocialista. Abre el acto el camarada Irurzun, quien pronunció un largo discurso dirigido a los asambleistas, exhortándoles a escuchar las lecciones sencillas y escuetas, pero definidas, que les darán otros camaradas que forman las escuadras entusiastas de la Delegación Provincial Sindical.

Dijo que la prosperidad de España es cosa que nos interesa primerísimamente, como también la elevación espiritual del país. Los temas a tratar en las reuniones tendrán dos tipos: uno político y otro sindical. La Falange precisa de asesoramientos técnicos y debemos ofrecerlos con todo calor. Nuestros pensamientos debemos interpretarlos en una fuerte unidad de acción, que debemos emprender con todo nuestro corazón de falangistas y el mayor espíritu de sacrificio por España. La Revolución prometida por el Caudillo la vamos a iniciar. Nuestras fuerzas residen en nuestra fe en España y en el millón de Caídos sacrificados por ella. España es indestructible, como lo son, asimismo, la Falange y su organización sindical.

Invita a todos a conducirse con el máximo interés y con cordialidad, como exige la rígida disciplina sindical. Termina con el grito de "¡Arriba España!", que fué contestado por todos los reunidos con gran entusiasmo. Terminado el discurso, las autoridades y representantes se retiraron, y a continuación dió su primera lección el camarada Plácido García Durán, quien glosó el tema "La Ley de Unidad Sindical e Incorporación de Asociaciones". La asamblea se celebra en el amplio salón de actos del Servicio Sindical de Alta Cultura Económica. (Cifra.)

DEPORTES

El equipo nacional de ESPAÑA

Anoche, el seleccionador nacional español, Eduardo Teus, hizo entrega a la Federación Nacional de la lista de jugadores seleccionados para actuar el próximo domingo frente al equipo de Portugal, en el terreno de los Belenenses, en Lisboa. Según esta lista, el equipo nacional de España será:

PEREZ (Hércules de Alicante), MIEZA y OCEJA (Athletic Club, de Bilbao).

GABILONDO (Athletic-Aviación), ROVIRA (Deportivo Español) e IPIRA (Madrid F. C.).

EPI (Valencia F. C.), JORGE (Deportivo Español), CAMPANAL (Sevilla F. C.), CAMPOS (Athletic-Aviación) y GOROSTIZA (Valencia F. C.).

Se desplazan también, como suplentes, los jugadores Echevarría (Athletic Club, de Bilbao), Quincoces (Madrid F. C.), Germán (Athletic-Aviación) y Escolá (Barcelona F. C.).

Esta noche, por la estación de Las Delicias, saldrá para Lisboa la expedición nacional, compuesta por los citados jugadores, el seleccionador nacional, señor Teus; entrenador señor Bru y directivos de la Federación Española señores Saura y Barroso.

NOTICIARIO BALOMPEDICO

El domingo no hay fútbol en Madrid. Vamos, fútbol de primera categoría. Nos contentaremos con la radiación del partido de Lisboa y con el encuentro Ferroviario-Rochapeano, de Pamplona, para la tercera división.

—En cambio, en Barcelona aprovecharán bien la jornada de descanso. Una selección catalana actuará en Las Corts contra el Suttgart. En la selección actuará posiblemente Lecue.

—Por fin se ha confirmado la mala situación del Real Unión de Irún. El Club guipuzcoano, ante su crisis económica, ha anunciado su retirada del torneo de Liga. ¡Lamentable!

—Capítulo de lesiones. La de Gainza tardará en curar unos cuarenta días. La de Pin—del Sporting gijonés—es más grave. Se duda de que pueda seguir actuando.

—El Zaragoza anuncia sanciones a varios jugadores.

—El domingo el Cádiz jugará en Mallorca con el Deportivo local.

—Quique y Seman, del Español y Barcelona, firmarán por el Constancia, de Mallorca.

BOXEO

La primera reunión de Price

El circo, vestido con su traje nuevo —granate oscuro muy fin de siglo—ha abierto sus brazos al boxeo, viejo amigo que precisaba el calor de este hogar tradicional, tan necesario para su vida.

Buena velada en su conjunto esta "premier" que presenciamos anoche, y magnífico el curso de boxeo explicado por Librero en diez lecciones de tres minutos. No nos explicamos cómo ha podido ser derrotado por Soria, dos veces consecutivas, este pequeño campeón. Sampedro, hábil de brazos y rápido de movimientos, quedó totalmente anulado ante la acción de Librero, verdadera filigrana de técnica, maravillosamente desarrollada a lo largo de todo el combate. ¿Presenciaremos en Madrid un nuevo Soria-Librero, para el título nacional de los gallos?

Bien distinta a esta pelea fué la que desarrollaron Pinedo y Ruiz Ortiz. Afortunadamente sólo tuvimos que soportar cinco asaltos, durante los cuales ambos boxeadores se mantuvieron en estrecho abrazo, intentando desenredar sus brazos, trabados en un grotesco "clinch". Desde luego, no nos parece que Pinedo tenga talla para disputar el campeonato de España.

Sánchez Calleja, al parecer, ha intensificado su entrenamiento, y Bartos ha debido a su vez extremar sus lecciones. Ayer quedó esto demostrado por la manera como empleó Calleja su mano izquierda en directos lanzados sin interrupción, que sirvieron para agotar la resistencia de su enemigo. Este es el camino para obtener de este muchacho todo el rendimiento que promete su espléndida estampa. Entrenamiento y enseñanza.

El público respondió bien a esta primera llamada del boxeo de alto rango.

C. A. PALOMINO

NOTICIARIO PUGILISTICO

Anoche, en Barcelona, Llovara, que reaparecía, venció en cuatro asaltos al valenciano Solsona, y Angel Felipe a Guillén por puntos.

—En la próxima reunión del Circo de Price se celebrará un combate que servirá de reaparición de Claudio Villar. Su contrario será el negro Joe Large.

—En Bilbao se ha firmado el contrato para el campeonato nacional de los semipesados, que tendrá efecto el 2 de febrero entre Paco Bueno e Irastorza.

—Pasado mañana, sábado, en la Gimnástica buena reunión. Marios contra Alonso (aficionados), Luis Rodríguez (que debuta como profesional) contra Villalba, Mengíbar contra Guzmán y Zúñiga contra Albarrán.

Internacionales.—El campeonato europeo de los semipesados, entre los belgas Roth y Degryse, se celebrará en breve en Bruselas.

—El 9 de febrero se celebrará en Italia la revancha del encuentro Hungría-Italia, actuando un alemán de árbitro.

INFORMACION GENERAL

Atletismo.—El domingo se correrá el cross de Educación y Descanso correspondiente al diario "Ya". Tendrá lugar sobre terrenos del Estadio Metropolitano.

Baloncesto.—El campeonato regional de este deporte, que estaba anunciado para comenzar el próximo domingo, parece que ha sufrido un nuevo aplazamiento. ¿Y la final del Torneo de Otoño?

Ciclismo.—La U. V. E. se ha adherido a la nueva U. C. I., ha ratificado la inhabilitación del organizador Milo y ha autorizado la celebración el día 19 del campeonato nacional de ciclopedestre.

Fútbol.—La Nacional ha suspendido por un partido a Torrontegui y al murciano Echevert, y ha multado con 5.000 pesetas —con otros castigos—al Real Santander.

—La misma Nacional ha fijado las fechas del 12 para el partido Avilés-Gerena y la del 18 para los Rochapeano-Discóbolo y Logroño-Alavés, suspendidos el pasado domingo.

Galgos.—Siguen corriéndose las finales de los campeonatos de región. El campeonato nacional se correrá, como ya se ha escrito, a partir del próximo día 15, en Córdoba.

GABANES, 100 pesetas
PELLIZAS, 50 pesetas
CLASE SUPERIOR
TOLEDO, 64 (ESQUINA SIERPE)
CASA LIGERO

ALEGRE
Compra de alhajas, objetos de oro y plata y papeletas del Monte
ESPOZ Y MINA, 3, ENTRESUELO

CIRCULO DE LA UNION MERCANTIL E INDUSTRIAL

La Junta de Gobierno del Círculo de la Unión Mercantil e Industrial, ante el crecido número de solicitudes de ingreso pendientes de aprobación (pasan de mil las resueltas durante el último mes de diciembre), y atendiendo los ruegos recibidos, se complace prorrogando el beneficio de ingreso con dispensa del pago de la cuota de entrada hasta el día 31 del presente mes de enero.

Por ello, los nuevos socios que ingresen en el transcurso del presente mes en esta Sociedad, domiciliada en su edificio de la avenida de José Antonio, número 24, vendrán obligados únicamente al pago de diez pesetas como cuota mensual de socio, teniendo a su disposición todos los importantes servicios establecidos por la entidad para sus asociados.

CARTELERA DE ESPECTACULOS

GACETILLAS

CUATRO PESETAS BUTACA en Calderón. Hoy, jueves, presentación del gran programa de variedades.

AURORA REDONDO Y VALERIANO LEON traen a Madrid la sana risa de las buenas comedias cómicas. Presentación, mañana, tarde y noche, con "Papanatas". Teatro Alcázar.

"TUYO Y MIO" comedia quinteriana que estrenarán Tina y Fernando próximamente en el Reina Victoria.

UNA COMEDIA MUNDIAL de éxito extraordinario: "Llegada de noche". Teatro María Guerrero.

TEATROS

ALCAZAR.—(12252.) 6 y 9,45: Presentación de Aurora Redondo y Valeriano León con el gran éxito cómico Papanatas.

CALDERON.—6,30 y 10 (gran programa de variedades): Balder, Luisita Esteso, Arthur, Carmelita Vázquez, Gloria