PUEBLO

Diario del trabajo nacional

¡IMPONGAMOS la solidaridad de los españoles en la miseria y en la abundancia!

Año I.—Núm. 153 ◆◆ Madrid, miércoles 11 de diciembre de 1940 ◆◆◆ Redacción y Administración, Narváez, 72. Teléfono 62600. ◆◆ Precio, 15 céntimos.

El Sindicalismo, solución de hoy

Ya hemos hecho resaltar debidamente la importante afirmación contenida en el discurso del Caudillo, según la cual es preciso rehuir cada día más de la intervención estatal en la economía y buscar en la autodisciplina de los nuevos Sindicatos los límites a esta intervención. Más aún, bien claramente han podido percibir todos los españoles en esas palabras que la intervención mantenida hasta el presente fué obligada consecuencia de la postguerra y de la falta de articulación necesaria entre las varias fuerzas económicas, tan necesaria ante el gran volumen de los problemas planteados. He aquí, pues, una lección de seriedad que debe fortalecer la fe y el optimismo de todas las fuerzas productoras. El Estado ha visto el mal, y con plena consciencia de él acude a remediarlo por el camino que encuentra más lógico, sin temer la crítica, puesto que a sí mismo él se critica al poner el remedio. Puede un mal ser necesario de modo provisional y por corto tiempo; pero el mal se corrige cuando es hora ya de hacerlo. Anotemos y hagamos resaltar también aquí esta enorme ventaja de un Estado actual, de 1940, sin sujeción a rígidos esquemas doctrinarios ni a dogmas intransigentes en lo económico, que, por lo mismo, puede seguir una norma de conducta análoga a la de tantos gerentes que en la marcha económica de su empresa hacen y rehacen el camino con ágil adaptación a la realidad.

Puesto a remediar el mal intervencionista, al Estado se le ofrecía, sin duda, el fácil camino de volver a situar las cosas como estaban antes de su obligada intervención. Querríamos que muchos reflexionasen en si ello era posible; en los males indudables que tal conducta habría acarreado a nuestro común bienestar; en suma, en la verdadera y exacta imposibilidad en que un Estado, con consciencia plena de su responsabilidad, se hallaba para tomar ese camino. Y en esta encrucijada de la decisión, la solución sindical, que no era la intervención ni tampoco la anarquía liberaloide, ofrece una perspectiva y una seguridad, hijas sin duda de su solidez y de su ímpetu, pero, sobre todo, de la oportunidad histórica que la situación favorece.

No necesita el Sindicalismo Nacional de este tipo de pruebas para mostrar su fortaleza y rendimiento práctico; pero reputamos casi como providencial este hecho de que las circunstancias mismas vengan a presentarle en un momento dado como el mejor camino y el más apto instrumento que ha de servir a la maltrecha economía nacional. No abandona el Estado del todo un discretísimo grado de intervención; lo que ocurre es que entrega esta intervención en su casi totalidad a los propios productores, que se encuadran y jerarquizan en el Sindicato y que entre sí tienen la seguridad de hablar un mismo lenguaje, lo cual tal vez sería imposible que sucediera entre esos productores y unos funcionarios. Salvo una norma general, lo demás, los detalles de la aplicación práctica, queda en manos de los propios sindicados; con evidente ahorro de tiempo, gastos e inútiles discusiones. Tan limitada queda ahora la intervención estatal, si la práctica es fiel a la norma promulgada, que los productores de España podrían presentar ante el mundo como ejemplar su situación. Pero el cumplimiento de la norma depende esencialmente de la actitud de los que producen y trabajan en España; porque si abandonan su terreno, si rehuyen las obligaciones y deberes sindicales, entonces las mismas exigencias económicas impondrán—o podrán imponer—una nueva intervención del Estado que supla la deserción. Vean, pues, cuál es su verdadero interés esos productores con desgana. La nueva Ley hará de los Sindicatos una nueva escuela de ciudadanía económica y social, en la que el español que trabaja podrá ir desarrollando sus aptitudes personales con el ejercicio de estos nuevos derechos y deberes que le son otorgados. Al final, los Sindicatos habrán hecho posible la reconquista de la personalidad.

EL EMBAJADOR DE LA REPUBLICA ARGENTINA PRESENTA SUS CARTAS CREDENCIALES

El acto revistió extraordinaria brillantez

Profusión de banderas argentinas, nacionales y del Movimiento en el trayecto

La presentación de cartas credenciales del embajador de la República Argentina, doctor Adrián C. Escobar, ha revestido características de acontecimiento extraordinario. En el trayecto que había de recorrer el representante de la Argentina se levantaron con profusión altos mástiles con las banderas de la Argentina, de España y del Movimiento. A las nueve de la mañana comenzó a estacionarse enorme gentío ante el hotel Ritz, donde se hospeda el embajador. Ante el hotel había formada una Legión de primera línea de F. E. T. y de las J. O. N. S. También ante el Palacio Nacional se congregó desde primera hora de la mañana numerosísimo público. Formaban en la parte exterior del Palacio dos centurias de flechas del Aire y otras cinco del Frente de Juventudes, con centenares de banderas.

A las once menos veinte de la mañana llegó al Hotel Ritz el introductor de embajadores, señor barón de las Torres, para recoger al señor Escobar. Minutos después se organizó la comitiva para dirigirse a Palacio, por el siguiente orden: precedía una sección de motoristas municipales; seguían después numerosos automóviles, en los que iban los miembros de la Embajada argentina, y cerraba la marcha el coche del embajador, al que daba escolta la Guardia Mora de Su Excelencia el Generalísimo. Al salir del hotel rindió honores la Legión de primera línea de F. E. T. y de las J. O. N. S. allí formada. La comitiva siguió el siguiente itinerario: plaza de Neptuno, paseo del Prado, Cibeles, Alcalá, avenida de José Antonio, plaza de España y calle de Bailén. Durante todo el trayecto el numerosísimo público en él estacionado no cesó de vitorear a la nación argentina, a su representante, a España y al Caudillo.

El nuevo embajador de la Argentina sale del Salón del Trono después de presentar sus credenciales a S. E. el Jefe del Estado, Generalísimo Franco. (Foto Cifra.)

Llega a Palacio S. E. el Jefe del Estado

A partir de las diez y media de la mañana habían comenzado a llegar al Palacio Nacional los ministros, autoridades y consejeros nacionales invitados a la ceremonia. En la plaza de la Armería se hallaban formadas una compañía de la guardia exterior de Palacio, con bandera y música, y otra de Infantería, también con bandera y música. En la escalera principal daban guardia de honor los moros de la escolta personal de Su Excelencia.

A las once menos diez llegó a Palacio Su Excelencia el Jefe del Estado, al que rindió honores otra compañía de la guardia exterior que se hallaba formada ante la Puerta del Príncipe.

Llegada al Palacio Nacional del embajador de la República Argentina, doctor Escobar, que hoy ha presentado al Caudillo sus cartas credenciales. (Foto Verdugo.)

El Caudillo recibe al embajador argentino en el salón del Trono

A las once llegó a Palacio la comitiva del nuevo embajador, que fué recibida a los acordes del himno nacional argentino. Al pie de la escalinata recibieron al doctor Escobar los miembros de la Casa Civil de Su Excelencia.

Una vez obtenida la venia de Su Excelencia el Jefe del Estado, el embajador de la Argentina entró, acompañado de su séquito, en el salón del Trono, que presentaba el siguiente aspecto: Inmediatamente detrás de Su Excelencia se hallaban los jefes de sus Casas Militar y Civil; a la derecha, el Gobierno, y a la izquierda, las autoridades de la región y de la capital. Enfrente del Trono estaban situados los jefes y oficiales de la Casa Militar; a la izquierda de éstos, la Junta Política, y a la derecha, el Consejo Nacional.

Discurso del Caudillo

"Si América siente la atracción y la fascinación de España, España está totalmente atraída y fascinada también por América"

"Señor embajador: Al recibir de vuestras manos las cartas credenciales por las que el Excelentísimo Señor Presidente de la República Argentina os acredita como embajador extraordinario y plenipotenciario cerca de Mí y de Mi Gobierno, tengo la satisfacción de corresponder a vuestras frases de afecto, que interpreto como significativas, no sólo de un sentimiento personal, sino también como expresión de los que guardan para esta Vieja y Nueva España, para esta España eterna, el señor Presidente de la República, el Gobierno y, en general, todo el pueblo argentino.

Con vuestra presencia en Madrid, la Argentina—uno de los más legítimos orgullos de España—se encuentra plenamente representada, y podrá decir con su voz, de tan amplia resonancia en el ámbito hispanoamericano, cómo son de sinceros, afectuosos y desinteresados los propósitos de España hacia la comunidad internacional que en América piensa, ama, reza y actúa con algo más que con el castellano de Cervantes: con el impulso de la sangre española que dejaron en sus venas vuestros abuelos, que también lo eran de los soldados de nuestra última epopeya.

Con alegría y orgullo os he escuchado, señor embajador, afirmar que "la República Argentina continúa firme su camino sin desviaciones, consecuente con el culto de las virtudes de España". Y con el placer de quien encuentra en un alma hermana el eco fiel de sus más puros ideales, repetir con voz clara que la herencia que os dejamos—el amor a la independencia, la defensa integral del territorio nacional y la celosa afirmación de los derechos de Estado soberano—es cuidada y acrecentada cada día por vuestro Gobierno y vuestro pueblo. Sabéis muy bien que ese mismo amor, esa misma defensa y esa misma afirmación han sido los motores de nuestras Falanges de héroes, enfrentadas rotundamente contra toda una teoría infinita de motivos rencorosos e injustos que aspiraban a negarlos.

Hay entre nuestros sentimientos vitales, señor embajador, uno paralelo a ese vuestro de que habláis. Si América siente la atracción y la fascinación de España, España está totalmente atraída y fascinada también por América. Por esa reciprocidad cordial e incontenible se ha dicho en uno de los Puntos iniciales de nuestra Revolución Nacionalsindicalista que aspiramos a ser el eje espiritual del mundo hispánico. Y esto—que podría ser exagerado si en el fondo de vuestros corazones no lo sintierais como un axioma imperativo de la sangre—no lo es porque lo mejor de vosotros lo comprende exactamente, sin hacer caso de las voces irritadas que nos quieren desfigurar, cuando no con leyendas negras, con afirmaciones de mala fe o de la más candorosa puerilidad. Nuestras razones y nuestros sentimientos se probarán con hechos. Ahí están, como iniciación, nuestras leyes recientes, que hablan de Hispanoamérica y de sus hombres y mujeres. Y pronto estarán, por ser deseo tan nuestro como vuestro, esas fuertes vinculaciones culturales, intelectuales, artísticas y comerciales de que habláis.

Habéis recordado, señor embajador, a los españoles que viven en la Argentina. Yo también, quiero—al agradeceros esa gentileza—tener presentes en mi memoria a quienes oyeron nuestra voz y enviaron para el combate por la Civilización los ahorros de su trabajo y sus hijos, que traían a las Banderas y los Tercios el acento y la música de América. No puedo olvidar tampoco a quienes, involuntariamente sordos, no quisieron escucharnos. Seguro estoy de que éstos, a pesar de todo, al recorrer las plazas y calles de vuestras espléndidas ciudades, las aldeas patagonas y los valles andinos y encontrarse con esos lugares que por vuestra emocionante resolución llevan el nombre sagrado de España, sienten en su alma la doble congoja de amaría y no haberla servido. Tengo la certidumbre de que, andando el tiempo, será fecunda para todos esa congoja.

Señor embajador: Al terminar agradeciéndoos el saludo que traéis para España y para Mí de vuestro país y vuestro Gobierno y encargaros hagáis llegar a Su Excelencia el Presidente de la República Argentina los votos más sinceros que España, mi Gobierno y yo formulamos por su prosperidad y la del pueblo argentino, quiero pediros una cosa: que durante el tiempo que permanezcáis en España como embajador tengáis presente la última consigna de vuestro ministro de Relaciones Exteriores y dejéis siempre hablar a vuestro corazón. Ese será también nuestro lenguaje y con él sabremos entendernos en todas las ocasiones."

Discurso del embajador de la Argentina

"En España es donde los argentinos podemos beber en las fuentes de la Fe, de la Raza y del Idioma"

"Excelentísimo Señor: Tengo el honor de poner en vuestras manos las cartas credenciales del Excelentísimo Señor Presidente de la Nación Argentina, en las que os participa el retiro de mi distinguido antecesor y me acredita como embajador extraordinario y plenipotenciario ante vuestro Gobierno y os pide dels completa fe y crédito a mis palabras y muy especialmente cuando os exprese los sentimientos y augurios del pueblo argentino y de su Gobierno.

Con mi presencia, la representación diplomática argentina recupera la jerarquía que le corresponde desde que, en retribución a un insigne honor que nos confirió España cuando celebramos el Centenario de nuestra independencia, vuestro Gobierno, por acto espontáneo, elevó la categoría de su Legación a la de Embajada. Vengo, pues, a cumplir un acto normal en el desarrollo de las tradicionales vinculaciones que existen entre los dos pueblos; sin embargo, el Excelentísimo Señor Presidente de mi Nación ha querido—y no escatimaré esfuerzos para lograrlo—que el nuevo embajador en España imprima un renovado y vigoroso impulso a nuestras relaciones, que acerquen más, si cabe, los derroteros de sus destinos gloriosos.

Consulta ese altísimo propósito el sentir de los argentinos, cada día mayormente encauzado hacia la Madre Patria. En este instante de desconcierto espiritual que vive el Mundo, la República Argentina continúa firme su camino sin desviaciones, consecuente con sus instituciones y sus principios tradicionales y en el culto de las virtudes de España. La herencia que ésta nos deiara la hemos cuidado y acrecentado: el amor a la independencia, la defensa integral de nuestro territorio, la celosa afirmación de nuestros derechos como Estado soberano. Pero es aquí, en España, donde los argentinos podemos beber en las más pristinas fuentes de la Fe, de la Raza y del Idioma; es aquí donde podemos contemplar de cerca, en la luminosidad de su vida, la imperecedera razón de nuestra grandeza en potencia.

Los argentinos experimentamos orgullo cuando se califica a nuestra Patria como la hija mayor y predilecta de España, y no olvidamos que su genio civilizador dió la vida a los Estados americanos, que el ideal que la impulsó a llevar al otro lado de los mares la Cruz de Cristo y el Pendón de Castilla es el ideal que subsiste en toda su pureza y nos anima para el logro de nuestras altas y justas empresas, y recordamos que en su glorioso alumbramiento ha derramado su sangre generosa para fecundar las tierras vírgenes de América.

España, descubridora, conquistadora, nos atrae con la fascinación irresistible de su Historia, de su heroísmo y de sus hazañas, de su hidalguía, de su desprendimiento; y por eso, los países que creó deben estrecharse espiritualmente a ella para que el abrazo que nos une sea más fuerte, más solidario y ceñido cada día. Esta fusión espiritual es un objetivo esencial que debe convertirse en realidad, y así, la comunidad de pueblos que tienen la substancia vital hispana dará a sus aspiraciones un contenido de honda vibración expresado en la opulenta y magnífica lengua de Cervantes.

Favorecido por circunstancias tan felices, mi misión cerca de vuestro Gobierno será fácil y provechosa, porque me limitaré a encauzar la impetuosa corriente de sentimientos recíprocos. Espera mi Gobierno que al calor de tales sentimientos se intensifiquen las vinculaciones culturales, intelectuales, artísticas y económicas; de mi país vendrán profesores, estudiantes, a buscar inspiración en las enseñanzas de vuestros sabios y maestros, en vuestra incomparable literatura y en vuestro arte maravilloso que deslumbra por su espontaneidad y belleza. Y esperamos también que lleguen a la Argentina vuestros hombres más insignes para conocernos y comprendernos mejor, para que el pensamiento auténtico de España extienda su savia vigorosa y fecunda.

Vuestra Nación, Excelentísimo Señor, y la nuestra se encuentran en admirables condiciones para realizar un intenso intercambio comercial, porque tienen productos y materias de exportación que se complementan.

Pondré el mayor empeño en concertar Tratados en los que se contemplen las conveniencias recíprocas, y descuento desde ya, para ello, la inteligencia y decidida colaboración del ilustrado Gobierno de Vuestra Excelencia.

La sana colectividad hispánica que ha arraigado en la Argentina ha sabido hacer honor a su Patria de origen al par que ser digna de nuestro afecto, habiéndolo conquistado ampliamente. Ha trabajado con tesón, ha prosperado, ha comprendido nuestra idiosincrasia. Ha colaborado en nuestra organización social, política, jurídica y comercial. Ha penetrado en la vida íntima argentina, confundiéndose con nosotros a punto tal, que descendientes de españoles desempeñan las más altas magistraturas en el Gobierno de mi país. Podemos decir que llevamos dentro el alma de España.

En toda oportunidad argentinos y españoles confraternizaron. Los acontecimientos de España, sus dolores y sus alegrías, sus esperanzas, las hemos considerado como si fueran nuestras. Todo lo que le interesa o afecta ha tenido profunda repercusión en mi país; nuestro corazón ha palpitado al unísono con el vuestro.

El momento más hermoso que existe en nuestra ciudad de Buenos Aires es ofrenda de los españoles conmemorando nuestra emancipación. La Historia de España y su geografía no sólo se enseñan en las escuelas, sino que nuestro pueblo recibe una lección objetiva, pues las plazas y calles de Buenos Aires y demás ciudades ostentan los nombres de vuestros grandes hombres, de vuestras acciones más famosas, de vuestras ciudades, provincias, ríos y montañas. Y aun en las más apartadas aldeas, en la frígida Patagonia, en los valles andinos, en nuestras provincias y territorios, siempre existe un lugar que se llama España por resolución oficial, y siempre se encuentra un hijo de ella, que ha fundado su hogar, que se ha adherido a nuestro suelo por la fuerza indestructible del afecto.

Permitidme, Excelentísimo Señor, que me sustraiga un poco a las rígidas prácticas protocolares para deciros que el más poderoso incentivo en favor de mi gestión diplomática será mi sentimiento impregnado de amor y de admiración por este país maravilloso en el que nacieron mis antepasados, y que os repita, con verdadera emoción, las últimas instrucciones que me dió el ilustre ministro de Relaciones Exteriores de mi patria al decirme: "Señor embajador: En España dejad que hable vuestro corazón."

Aceptad, Señor, por mi intermedio el saludo del pueblo y Gobierno que represento, con los más sinceros votos por el progreso del noble y esforzado pueblo español, por vuestra ventura personal, por la realización de vuestros anhelos y trascendentales propósitos, inspirados en la grandeza de España y en lo secular de su misión histórica."

Terminada la ceremonia, el Caudillo y el embajador conversan

Terminada la ceremonia, el Caudillo, acompañado del nuevo embajador y del ministro de Asuntos Exteriores, señor Serrano Suñer, pasó al salón llamado "La Saleta", donde conferenciaron durante algún tiempo.

Seguidamente, el embajador argentino salió de Palacio a las doce, siendo despedido con el himno nacional español y con los mismos honores que a la llegada.

También a la salida el público ovacionó de nuevo al embajador, a la Argentina, a España y al Caudillo.

La muchedumbre rodea el coche del Caudillo y le ovaciona con entusiasmo

A las doce y media de la mañana salió de Palacio Su Excelencia el Generalísimo, al que la gran muchedumbre estacionada ante Palacio recibió cantando el "Cara al sol" y con entusiastas aclamaciones de "¡Franco, ¡Franco!, ¡Franco!".

El gentío rodeó el coche de Su Excelencia, y durante largo rato le acompañó, redoblando sus manifestaciones de entusiasmo y adhesión.

Manifestación de entusiasmo ante el Ministerio de Asuntos Exteriores

El ministro señor Serrano Suñer, canta el "Cara al sol" desde un balcón del edificio y da los gritos de ritual

El numeroso público congregado ante Palacio se organizó después en manifestación, y con las banderas del Movimiento al frente se dirigió al Ministerio de Asuntos Exteriores. Ante el Ministerio volvió a entonarse el "Cara al sol". El ministro de Asuntos Exteriores se asomó a uno de los balcones del edificio y cantó el himno con los manifestantes. Al terminar dió las voces de ritual, que fueron contestadas por todos con enorme entusiasmo.

* * *

El pueblo madrileño—cuya sensibilidad cordial y política no necesitamos enaltecer—ha tributado un recibimiento entusiasta al doctor Escobar, nuevo embajador de la República Argentina en nuestra Patria.

La frialdad inevitable del protocolo se ha fundido al calor espontáneo del entusiasmo popular. Madrid—corazón y cerebro de España—ha dado hoy toda una lección de hispanoamericanismo. No han hecho falta adornos de hueca palabrería; ha bastado exteriorizar los sentimientos del corazón.

PUEBLO se declara identificado con estos testimonios de afecto ofrecidos a la Argentina en la persona de su digno representante, doctor Escobar.

La Misión militar portuguesa en España

Honores a los ilustres visitantes en el puente internacional

BADAJOZ, 11.—En la mañana de hoy llegó a nuestra ciudad el general jefe de la cuarta región militar portuguesa, brigadier San Paio, acompañado de diversos jefes y oficiales de la nación hermana.

En el puente internacional de Caia esperaba a los ilustres visitantes un escuadrón de sables y mosquetones con banda de trompetas. Estas fuerzas formaban con casco, traje y equipo de campaña de abrigo.

Una vez rindieron honores fueron revistados y desfilaron ante los comisionados.

En el citado puente internacional esperaban el general gobernador militar de la plaza y provincia, don Maximino Bartoméu, y una representación de las distintas Armas y Cuerpos, integrada por jefes de los regimientos de Infantería número 3, Artillería número 12, cuartel de Caballería, comandante de Ingenieros y jefes de Aviación, con sus respectivos ayudantes.

En Badajoz la multitud aclamó a Portugal.

En las inmediaciones de la Puerta de Palma y sobre la carretera de circunvalación exterior se hallaba un escuadrón de sables con traje y equipo de gala y casco de guerra y un escuadrón de batidores con lanzas, que rindieron honores.

Al paso de la comitiva por las inmediaciones del Parque de Artillería, una batería de montaña, situada en el baluarte de la muralla que está frente al edificio, efectuó quince salvas.

Ante el edificio del Gobierno Militar rindió honores una compañía de fusiles con bandera, escuadra y banda de música, también de gala, y casco de guerra.

Fueron izadas en el balcón central las banderas de España y Portugal a los acordes de los Himnos de ambos países, entre vítores de la multitud, congregada en la plaza en que se halla el Gobierno Militar, a las dos naciones y sus Jefes de Estado.

Seguidamente desfilaron ante los generales don Luis San Paio Barroso y don Maximino Bartoméu las fuerzas que habían rendido honores.

El general San Paio habla de los hechos de armas que unieron a España y Portugal.

A continuación, en el salón de actos del Gobierno Militar, los ilustres generales, que ya habían cambiado afectuosas palabras de salutación en el puente internacional, pronunciaron frases de confraternidad patriótica.

El general San Paio aludió a diversos hechos de armas en que España y Portugal lucharon unidas, y concretamente a la batalla del Salado, en que los Reyes de Aragón y Portugal derrotaron al enemigo común.

Agregó que cualquier diferencia que hubiera existido en otros tiempos había quedado totalmente zanjada, forjándose una unión estrechísima y una gran colaboración entre ambos pueblos.

El general Bartoméu se refirió también a la gran amistad entre ambos países.

Contestó el general Bartoméu en términos altamente elogiosos para la nación vecina y resaltó también que la gran amistad que ya existía entre los dos países ha sido agrandada en los últimos tiempos.

Al terminar esta nueva salutación se abrazaron estrechamente.

* * *

A las doce menos veinte emprendían la marcha con dirección a Mérida y Cáceres. (Mencheta.)

Llegada a Mérida

El general San Paio brinda por España en el Parador Nacional de Turismo

MERIDA, 11.—A las doce de la mañana llegó, procedente de Badajoz, la Misión militar portuguesa. A la entrada del puente romano esperaban el teniente coronel señor Rodríguez, jefe del regimiento, acompañado de diversos jefes y oficiales, autoridades civiles y numeroso público.

La caravana automovilista, formada por más de cincuenta coches, y en medio de constantes aclamaciones de la multitud, se dirigió al Parador Nacional de Turismo, donde se encontraban las restantes autoridades civiles y jerarquías del Movimiento, así como nutridas comisiones de jefes oficiales de la guarnición.

La Banda Municipal interpretó los Himnos nacionales de España y Portugal.

En la sala de fiestas fué ofrecido un vino de honor a los ilustres visitantes.

El general San Paio brindó por España y dijo que Portugal supo estar siempre vigilante en el camino heroico de los dos pueblos hermanos.

Recordó la estrecha amistad que une a España y Portugal desde los siglos en que las naves hispanas y lusitanas trazaron al Mundo sus caminos.

El general Bartoméu contestó con efusivas palabras, recordando la fiel amistad que ha unido siempre a las dos naciones.

El enviado especial de "O Seculo" hizo entrega al jefe de la Misión de varios ejemplares de diarios madrileños con las primeras informaciones de la visita de los militares portugueses.

Por su parte, el teniente coronel Rodríguez obsequió a los ilustres visitantes con folletos y fotografías de los monumentos y riquezas históricas que guarda la ciudad de Mérida.

Visita a los monumentos artísticos y salida para Cáceres.

Seguidamente las autoridades españolas y portuguesas recorrieron el circo romano, Museo y cuantas obras de arte existen en la ciudad.

Alrededor de las tres de la tarde los comisionados portugueses emprendieron la marcha hacia Cáceres, siendo despedidos por autoridades y público, que no cesó de vitorear a los dos países. (Mencheta.)

Cáceres tributa un gran recibimiento a la Misión portuguesa

CACERES, 11.—Con motivo de la llegada de la Comisión militar portuguesa, la ciudad presenta magnífico aspecto, hallándose engalanada con colgaduras y banderas, muchas de ellas portuguesas.

Acompañaban a la Comisión portuguesa treinta personalidades españolas, entre ellas el general Bartoméu, jefe de la 12 división, con los jefes de Estado Mayor y de los regimientos 3, 27 y 41 de Infantería y 12 de Artillería.

Acompañaba también a los expedicionarios el doctor Augusto Paes, en representación del Ministerio de Justicia portugués; cónsul de Portugal en Badajoz, don Vasco Sousa da Veiga; vicecónsul de España en Elvas, don Manuel Alvarez, y señoras de los generales portugués y español con otras damas, así como el capitán jefe de la base aérea de Badajoz.

Una compañía del regimiento de Argel rindió honores y fué revistada a los acordes del himno portugués.

Los expedicionarios se dirigieron al Hospital Militar, donde admiraron un cuadro de la Virgen de Fátima, hecho de azulejos, que fué regalado durante la guerra por Portugal. Conversaron con algunos legionarios portugueses allí hospitalizados.

Rindieron honores cinco centurias de F. E. T. y de las J. O. N. S.

En la Jefatura Provincial del Movimiento, el miembro de la Junta Política don José Luna expresó al general Sampaio la satisfacción que sentía la Falange más antigua de España al rendir homenaje al Ejército portugués.

El general Sampaio contestó con unas palabras en las que puso de relieve su gran simpatía por el Movimiento Nacionalsindicalista.

La expedición hispanoportuguesa, con las autoridades civiles y militares de Cáceres y el obispo de la diócesis, se dirigieron a continuación al palacio del conde de Canilleros, don García Muñoz Torres Cabrera, que les ofreció una comida. (Mencheta.)

Surgen diferencias en el traslado de bases

La Comisión británica se niega a ceder la bases militares de la Trinidad

NUEVA YORK, 11.—El corresponsal del "New York Times" en Wáshington informa que los delegados británicos se han negado a ceder a Estados Unidos las bases militares deseadas sobre la isla de la Trinidad. También han surgido, según dicho corresponsal, dificultades en las gestiones relativas a bases en las Bermudas. La última visita hecha a Wáshington por el gobernador de Trinidad tuvo por objeto poner en conocimiento de las autoridades competentes que Gran Bretaña no estaba dispuesta a efectuar la cesión deseada por Estado Unidos en la costa occidental de Trinidad. El gobernador insistió en que únicamente se entregaría el terreno pantanoso, casi deshabitado, situado frente a la costa de Venezuela. Los medios militares y navales de Estados Unidos consideran que la isla de la Trinidad es la base más importante de las que Inglaterra pudiera ceder. (Efe.)

El nuevo jefe superior de Policía, don Sergio Orbaneja. (Foto Cifra.)

Visitas diplomáticas extraordinarias en el Vaticano

CIUDAD DEL VATICANO, 11.—El secretario de Estado del Vaticano, monseñor Maglione, ha recibido numerosas visitas, con carácter extraordinario, de diplomáticos acreditados cerca de la Santa Sede. Se entrevistó con el embajador de Italia, Attolico; el antiguo embajador polaco, Pape; el embajador francés, León Bérard; de Chile, Graz Ocampo, y con el ministro plenipotenciario rumano, Grigoercea. (Efe.)

¿Reorganización en el Gobierno inglés?

HACIA LA UNIDAD DE LOS PARTIDOS POLITICOS

ESTOCOLMO, 11. (S. E. T.)—En Londres se consideraba esta mañana, con carácter inminente, una reorganización del Gobierno inglés.

Esta nueva modificación de la estructura gubernamental británica tendrá como finalidad concentrar y consolidar la producción bélica.

Se señala por vez primera la necesidad perentoria de conseguir una mayor unidad entre los partidos y los Sindicatos para que Churchill logre cierta libertad de acción para introducir determinadas reformas en la industria de guerra. Es significativo a este propósito que en los círculos de los Sindicatos se califique a Churchill de "organizador de los trabajos forzados en Inglaterra". Diversos miembros del Gobierno ya han insinuado en los Comunes en ocasiones distintas el deseo de Churchill de modificar las bases de trabajo en la industria militar. No sólo estos anuncios fueron acogidos con reserva, sino también con hostilidad.

Hoy se asegura en los círculos competentes de Londres que serán destituidos los ministros lord Beaverbrock y míster Greenwood, de Producción Aérea el primero y titular sin Cartera el segundo. (Efe.)

La estación meteorológica de la Schneekoppe, cubierta de nieve, en el Riesenbirge (monte de los Gigantes), a 1.603 metros de altura, al Sureste de Sajonia. (Foto Orbis.)

INGLATERRA no quiere permitir el transporte de víveres para los países ocupados

WASHINGTON, 11. (S. E. T.)—Las gestiones realizadas por grupos particulares en los Estados Unidos con objeto de enviar diferentes víveres a los países europeos amenazados por el hambre han sufrido gran decepción con la declaración hecha por el embajador de la Gran Bretaña, lord Lothian.

Lord Lothian dice que el Gobierno inglés, a pesar suyo, no está conforme en permitir el transporte de tales víveres por la zona bloqueada por los ingleses. Agrega que debe considerarse que esta clase de envíos para los países ocupados por los alemanes sería, a la larga, en favor del Gobierno del Reich y contribuiría a alargar la fecha del "día de la liberación de estos países del yugo alemán".

Lord Lothian trató de borrar la mala impresión que produjo esta resolución del Gobierno británico diciendo que el hambre en los países ocupados no era tan grande como se decía, y que toda la responsabilidad, en cuanto a las dificultades de la alimentación de los pueblos se refiere, recaerá sobre Alemania. (Efe.)

Inauguración de una iglesia en Sidi Ifni

SIDI IFNI, 11.—Por el comisario superior de la Orden de los RR. PP. Franciscanos se ha celebrado, con gran solemnidad, la bendición e inauguración de la nueva iglesia de la Santa Cruz, con gran regocijo de la población española de este territorio, que imploró a la Purísima Concepción por la grandeza de España. (Cifra.)

"Norteamérica exportará sus mercancías A CUALQUIER PAIS DEL MUNDO"

Discurso del director de Comercio norteamericano

CHICAGO, 11. (S. E. T.)—En un discurso pronunciado ante los comerciantes exportadores por el director del Departamento de Comercio del Estado, Raymon Geist, éste explicó en forma agresiva la situación y fines políticos comerciales de los Estados Unidos en el actual conflicto europeo.

Geist manifestó que Norteamérica se reserva el derecho de exportar sus mercancías a cualquier país del Mundo que esté conforme en aceptarlas sin tener en consideración los intentos que se hacen en Europa o en cualquier otra parte del Mundo de crear un nuevo orden.

Dirigiéndose a Japón, el orador declaró que el comercio de los Estados Unidos había sufrido muchas injusticias desde la ocupación del Manchukuo. (Efe.)

Citrine dice que Inglaterra necesita ayuda

WASHINGTON, 11. (S. E. T.)—El secretario general de la Unión de Sindicatos británica, Citrine, ha declarado en Wáshington ante los miembros de la Asociación sindical norteamericana que Inglaterra no puede ganar la guerra sin una ayuda permanente de la industria de armamentos de los Estados Unidos. (Efe.)

Sigue llegando oro

NUEVA YORK, 11.—El oro extranjero exportado a los Estados Unidos durante la semana que terminó el día 4 asciende a 80.410.000 dólares, contra 59.590.000 la semana precedente.

De estas cantidades, la mayor parte corresponde al Canadá y la India. (Efe.)

Llega a Belgrado el conde Csaky

BELGRADO, 11.—Esta mañana ha llegado el conde Csaky, acompañado de su séquito. La estación central de Belgrado se encontraba adornada con banderas de los dos países. El ministro de Hungría en Belgrado había acudido a la frontera a recibir al conde Csaky, el cual era esperado en los andenes por Cincar Markovitch, ministro de Negocios yugoslavo, y otras personalidades políticas y diplomáticas, representaciones militares y altos funcionarios del Estado, el jefe militar de la plaza de Belgrado, general Petrovitch, así como el alcalde y varias Delegaciones de sociedades culturales y económicas. (Efe.)

¿Para quién son las Malvinas?

Un diario argentino cree que la cesión será hecha a su país

BUENOS AIRES, 11.—"Noticias Gráficas" se hace eco de un rumor, según el cual el Gobierno argentino habría aprovechado la presencia en Buenos Aires de una Delegación económica británica, presidida por lord Willingdon, para entablar negociaciones relacionadas con la retrocesión de las Malvinas a la Argentina. El mismo periódico afirma estar en conocimiento de que se tiene la intención de realizar inmediatamente la cesión de las islas sin esperas ulteriores. Inglaterra pediría en compensación que estas islas permanecieran hasta el fin de la guerra ocupadas por tropas inglesas, o bien que Argentina se comprometiera, en caso de una cesión inmediata, a pagar un arrendamiento durante cincuenta años o quizá un período mayor.

El periódico reproduce estos rumores, haciendo observar que han sido confirmados en los círculos diplomáticos, aunque en los centros oficiales argentinos se guarde estrictamente el secreto. (Efe.)

La Prensa portuguesa

LISBOA, 11.—Comentando el discurso pronunciado ayer por el Führer, "A Voz" dice que la argumentación de Hitler sobre la democracia "es de las que impresionan el sentimiento del pueblo. (Efe.)

Escasa actividad aérea alemana

BERLIN, 11. (S. E. T.)—El comunicado oficial del Ejército alemán dice:

"Las condiciones atmosféricas limitaron la acción aérea del Reich durante la jornada del 10 de diciembre y la noche pasada a vuelos de reconocimiento ofensivo. En Finton on See se observaron buenos impactos en la zona del puerto. Las bombas alcanzaron una fábrica entre Folkestone y Canterbury. Ante el puerto de Harwich fué atacado un barco mercante con bombas y disparos de los cañones.

Las baterías de largo alcance de la Marina de guerra y del Ejército dispararon certeramente contra unos barcos enemigos que intentaban pasar el Canal. Al anochecer las baterías pesadas del Ejército cañonearon con éxito los objetivos militares de la zona costera de Dover.

La noche pasada, algunos aviones enemigos lanzaron bombas explosivas e incendiarias sobre la zona ocupada y al Suroeste de Alemania.

La artillería antiaérea derribó ayer dos aviones enemigos tipo Bristol. No hubo pérdidas propias." (Efe.)

* * *

LONDRES, 11.—Comunicado de los Ministerios del Aire y Seguridad Interior: "El enemigo ha desplegado poca actividad aérea en el curso de la noche del martes al miércoles. No ha habido ninguna víctima ni daños materiales." (Efe.)

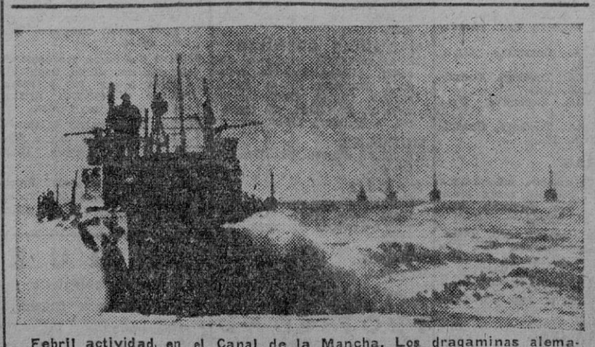

Febril actividad en el Canal de la Mancha. Los dragaminas alemanes en su arriesgada y dificilísima misión de abrir las vías marítimas a la circulación de los navíos del Reich. (Foto Weltbild.)

M.C.D. 2022

HACIA LA MILITARIZACION de las empresas rumanas

La Policía sustituirá a las autoridades militares en determinadas funciones

BUCURESTI, 11.—Por decreto del Jefe del Estado ha sido dispuesto que todas las empresas particulares o del Estado puedan ser militarizadas si por razones de gobierno se juzga esta medida necesaria.

Las empresas que sean militarizadas quedarán sometidas a la autoridad militar. Mientras esté en vigor la militarización se seguirá observando el reglamento de la fábrica, tanto en lo que se refiera a los salarios como a las diferencias en éstos. Todo el personal estará obligado a llevar en el brazo izquierdo un brazalete de color caqui. El Estado Mayor General asumirá el control de las empresas mediante organismos especiales y se reservará el derecho de destinar dentro de la fábrica un destacamento militar. La duración de la militarización será fijada por una ordenanza especial.

La Milicia y la Policía.

La Policía de Seguridad reemplazará en lo sucesivo a las autoridades militares en determinadas funciones, y recibirá órdenes del Ministerio de la Guerra. No obstante, podrá ser puesta a disposición de los jefes de Policía en lo futuro.

Regresa el embajador japonés.

Cyoshy Tutsumi, embajador del Japón en Bucuresti, ha llegado a la capital rumana. (Efe.)

El "Carnarvon Castle" zarpa para las Malvinas

A continuar su reparación

MONTEVIDEO, 11. (S. E. T.)—Expirado el plazo de setenta y dos horas concedido al "Carnarvon Castle", gravemente averiado durante un combate con un barco auxiliar alemán, el navío inglés zarpó el martes por la noche de Montevideo rumbo a las islas Malvinas, donde se procederá a su reparación. (Efe.)

Encarnizados combates EN SIDI BARRANI

ROMA, 11. (S. E. T.)—El Alto Mando de las fuerzas armadas italianas dice que al amanecer del día 9 de diciembre las divisiones acorazadas inglesas atacaron las formaciones de tropas libias que ocupan posiciones situadas al sureste de Sidi Barrani. Las tropas libias se emplearon en la primera parte de la lucha en una defensa heroica, resistiendo fuertemente hasta que, después de varias horas, se vieron obligadas a replegarse a Sidi Barrani.

Durante el día 9 de diciembre y la jornada última la lucha entre nuestras tropas y el enemigo fué muy encarnizada. Las divisiones de "Camisas Negras", "Tres de Enero" y la primera división de tropas libias resistieron los ataques enemigos, ocasionándole serias pérdidas. Continúan los combates encarnizados en el citado sector. En el curso de la lucha cayó al frente de su batallón de tropas libias el general Maletti.

Nuestra aviación voló sobre el campo de batalla, arrojando bombas contra las formaciones acorazadas enemigas, a las cuales bombardeó además en vuelo bajo y con fuego de ametralladora.

La jornada en el frente griego transcurrió sin acciones dignas de mención." (Efe.)

Partes griegos

ATENAS, 11.—Comunicado del Alto Mando griego: "Nuestras operaciones ofensivas han continuado con éxito en todo el frente. Hemos ocupado, al arma blanca, importantes posiciones enemigas. El adversario sufrió fuertes pérdidas. Hemos capturado tres cañones de cien milímetros de calibre."

* * *

ATENAS, 11.—Comunicado de las Fuerzas aéreas británicas en Grecia: "A pesar del mal tiempo, las fuerzas aéreas británicas realizaron ayer vuelos de reconocimiento ofensivo en las inmediaciones de Valona. Las bombas alcanzaron la parte sur de la escollera, así como los edificios del campo de aviación próximo al puerto. Las baterías antiaéreas opusieron resistencia a la acción de nuestros bombarderos, pero la caza enemiga no obstaculizó el ataque de nuestras fuerzas.

Nuestros aviones regresaron sanos y salvos de todas estas operaciones." (Efe.)

* * *

LONDRES, 11.—Según los círculos oficiales británicos, las operaciones militares en Egipto se desarrollan actualmente en la región de Maktila, a unos 25 kilómetros al este de Sidi Barrani.

La impresión que existe en Londres es optimista, pero se subraya que los combates de estos días no representan más que la fase preliminar de la ofensiva. (Efe.)

ROOSEVELT RECIBE SEGURIDADES SOBRE LA MARTINICA

NUEVA YORK, 11.—Informan de Wáshington que durante su visita a la isla francesa de la Martinica, el Presidente Roosevelt recibió seguridades de que ya no existía el peligro de futuras diferencias. Las negociaciones entre Francia y los Estados Unidos han terminado con el desarme del buque portaaviones "Bearn". Además, los aviones que en él se encontraban y que se destinaban a Francia no podrán ser empleados a causa de la saturación de sal que tiene la atmósfera de la isla. (Efe.)

Una estafa de millones

BELGRADO, 11.—En Tula se ha descubierto un importante fraude fiscal cometido por la casa judía David Deutsch. Se cree que la cifra defraudada al Estado alcanza a 10 millones de dinars. (Efe.)

TORIJA
Comprador de toda clase de joyas y objetos de plata. MARIANA PINEDA, 2. 1.º

VIDA MADRILEÑA

LA EXPOSICION NACIONAL *de Bellas Artes en 1941*

En su número de hoy inserta el "Boletín Oficial del Estado" una orden del Ministerio de Educación Nacional por la que se convoca, para ser celebrada durante la primavera del año 1941, en el Palacio de Exposiciones del Retiro, la Exposición Nacional de Bellas Artes, que constará de las Secciones de Pintura, Escultura, Grabado y Arquitectura.

Por excepción y teniendo en cuenta la forzosa limitación del local, las obras de la Sección de Escultura se presentarán realizadas en materia definitiva.

Las obras que hayan de figurar en el Certamen se entregarán en dicho Palacio desde el día 15 de febrero al 15 de marzo, ambos inclusive. Las horas de recepción serán de las nueve de la mañana a dos de la tarde y de cuatro a seis.

El empadronamiento de los vecinos madrileños

En el día de hoy han sido fijados en numerosas fachadas un bando de la Alcaldía-Presidencia, por el que se ordena el empadronamiento de la población de Madrid. El objeto es conocer el censo actual de población. A partir de la segunda quincena del presente mes se repartirán los oportunos padrones. Este censo de población tiene gran interés por ser el primero que se hace desde la liberación de la capital.

Se prorroga hasta el 22 de enero el plazo para vacunarse

El bando del Gobierno Civil de 11 de septiembre último, el 22 del actual fué señalado como fecha tope del plazo de la campaña de vacunación antivariólica y revisión de las cartillas de abastecimiento. Teniendo en cuenta que pueden surgir dificultades para proceder a la revacunación en los casos de resultado negativo, y por otra parte la demora de algunas familias en su presentación, por no tener en debidas condiciones las cartillas de abastecimiento, el gobernador civil, a propuesta de la Jefatura Provincial de Sanidad, ha propuesto que dicho plazo se prorrogue hasta el día 22 del próximo mes de enero.

DISTINCION A LA SUPERIORA DE LA INCLUSA

Se ha incoado expediente para el ingreso en la Orden Civil de Beneficencia de la superiora de la Inclusa y Colegio de La Paz, de Madrid, sor María Josefa Río-Miranda, por su actuación humanitaria en favor de los acogidos en dicho establecimiento y los servicios prestados a dichos desvalidos al ser expulsados por los rojos. En su virtud, el juez instructor de dicho expediente exhorta a cuantas personas quieran deponer, bien verbalmente o por escrito, de la actuación de dicha superiora lo hagan durante el plazo de quince días laborables, y lo hagan en la sección primera del Gobierno Civil, de once y media a doce y media de la mañana.

DE SOCIEDAD

NACIMIENTOS

Asistida por el tocólogo de la Asociación de la Prensa don Segismundo Garzón, y ayudado por la profesora de partos doña Antonia Valero, ha dado a luz con toda felicidad un niño doña Teresa Michel, esposa de nuestro querido compañero de Redacción Santos Alcocer.

—La señora de don Manuel Vidal Pardal, nacida Enriqueta Heredero Guzmán, ha dado a luz felizmente un hermoso niño. Con este motivo, los señores de Vidal están recibiendo muchas felicitaciones, a las que unimos las nuestras, de un modo especial a nuestro amigo y compañero Antonio Heredero, abuelo del recién nacido.

DEPORTES

BOXEO

LOS CAMPEONATOS NACIONALES DE AFICIONADOS

Unas palabras con el secretario de la Delegación Castellana

Estamos en vísperas de los campeonatos nacionales de boxeo entre aficionados. En su día comentaremos y enjuiciaremos como se merece este acontecimiento que podemos calificar, sin el menor asomo de exageración hiperbólica, como el de mayor importancia deportiva en la órbita del boxeo a partir de la Liberación.

Esperamos una lucida actuación del equipo de Castilla; pero nuestra impresión personal hemos querido contrastarla con la opinión autorizada de persona que desempeña en la esfera federativa regional un lugar preeminente.

Don José Fernández Munilla, secretario de la Delegación Castellana, viejo aficionado que ha puesto al servicio de aquel organismo todo su entusiasmo hasta convertirse en verdadero nervio motor del mismo, no oculta su satisfacción al ver a "sus muchachos" en línea para disputar el más alto galardón nacional.

Asaltado constantemente por estos cachorros de boxeadores, en cuya mirada brilla la ilusión del triunfo, es difícil mantener con él una charla normalmente hilvanada.

—¿Qué puede usted decirnos de su equipo?

—Que está integrado por los mejores hombres de Castilla. Tengo fe absoluta en ellos y no dudo que harán honor a la confianza que en ellos tenemos depositada.

—Algo se ha rumoreado sobre la formación definitiva del equipo. ¿Cómo ha quedado constituído?

—Acudirán al campeonato de España los ocho campeones regionales. Esto es lo normal y además responde en definitiva a una realidad que no admite discusión.

—Celebramos que así sea.

De nuevo recuerda a don José el grupo animoso de los boxeadores. Nos despedimos de él con un fuerte "shake-hand", en el que condensamos nuestros mejores deseos para el triunfo de Castilla.

C. A. PALOMINO

NOTICIARIO DEL TORNEO

Nada menos que cuarenta boxeadores participarán en estos próximos campeonatos nacionales que comenzarán mañana, jueves, representando a las Federaciones de Galicia, Vizcaya, Guipúzcoa, Aragón, Cataluña, Levante y Castilla. Mañana, a mediodía, se procederá en los locales de la Delegación Castellana a la presentación oficial de los siete equipos participantes y seguidamente se realizará el sorteo de las eliminatorias y el pesaje oficial.

Los cuarenta púgiles se distribuyen por pesos en la siguiente forma:

Mosca.—Grilles (Castilla), Cazoria (Cataluña), Caballero (Vizcaya) y Gómez (Levante).

Gallo.—Marios (Castilla), Martí (Cataluña), Sierra (Vizcaya), Valero (Levante) y Velandria (Guipúzcoa).

Pluma.—Aira (Castilla), Sasot (Cataluña), Echeverría (Vizcaya), Sancho (Levante), Goyenechea (Guipúzcoa) y Aragón (Galicia).

Ligero.—Hita (Castilla), Lenda (Cataluña), Arenaza (Vizcaya), Martínez Cuñat (Levante), Orbea (Guipúzcoa), Carnicer (Aragón) y Beltrán (Galicia).

Medioligero.—Manzano (Castilla), Oliver (Cataluña), Fajarnes (Vizcaya), Folgado (Levante), Pérez (Guipúzcoa) y Martín Marco (Aragón).

Medio.—Sanz (Castilla), Santandréu (Cataluña), Polo (Vizcaya), García Peralta (Levante), Gianor López (Guipúzcoa) y Reiño (Galicia).

Semipesado.—Daza (Castilla), San (Cataluña) y Del Río (Vizcaya).

Pesado.—Morelló (Castilla), Sáez (Cataluña) y Arcenlega (Vizcaya).

El Torneo Ibérico de Fútbol

La Federación Portuguesa de Fútbol se reunió hace días, asistiendo representaciones de los Clubs que más probabilidades tienen de participar en el próximo Torneo Ibérico. Fueron éstos los Clubs: Sporting, Bemfica, Belenenses y Unidos, de Lisboa; Oporto, Académico y Buenavista, de Oporto, y Bareirense y Académico, de Coimbra.

Se acordó ofrecer a la Federación Española las fechas del 13 y 20 de abril próximos como primera jornada de este torneo, para lo que se aprovecharán algunas festividades para la celebración de partidos para el campeonato nacional portugués.

FEDERACION REGIONAL CASTELLANA

Se interesa a los jugadores filiales sancionados por aplicación del cuadro de sanciones del C. N. D. y que han presentado recurso, que pasen por esta Regional (Fernanflor, 8) cualquier día laborable, de siete a ocho de la tarde, para darles cuenta de un asunto que directamente les afecta.

INFORMACION GENERAL

BILLAR.—Los últimos resultados de los campeonatos nacionales de Valencia son: Butrón venció a Sevilla por 500-72. Domingo a Vela por 500-12 y Calvet a Sevilla por 500-228.

BOXEO.—Anoche, en Barcelona, Rodríguez y González, ambos campeones catalanes, vencieron por puntos a Menéndez y Barbéns, que reaparecía.

—Y esta noche dos campeones en el ring del Olimpia barcelonés: Peiró contra Pepe Martín en combate a peso libre.

—En la semana entrante se disputará en Mallorca un torneo de boxeo aficionados entre púgiles catalanes, levantinos e isleños.

FUTBOL.—Se asegura que el domingo en Chamartín actuarán Esquivas y Marín. También está en Madrid repuesto de su enfermedad Barinaga.

—El Athletic está en Lugo, en donde pasará estos días hasta el domingo, que actúa en Vigo. Mañana jugarán amistosamente con el Lugo Sporting.

—Se dice que Seladrero ha pedido treinta mil duros por firmar con el Valencia. Y se asegura que el Oviedo ha acordado no traspasar a dicho jugador por ninguna suma.

PASATIEMPOS

Núm. 57. -- Fse.chico es del norte

Solución al pasatiempo número 56: Con pastelillos.

CRUCIGRAMA n.º 74

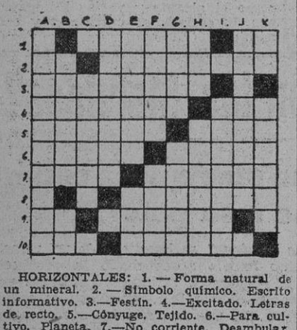

HORIZONTALES: 1.—Forma natural de un mineral. 2.—Símbolo químico. Escrito informativo. 3.—Festín. 4.—Excitado. Letras de recto. 5.—Cónyuge. Tejido. 6.—Para cultivo. Planeta. 7.—No corriente. Deambular. 8.—Recipiente. 9.—Letras de casa. No ganéis. 10.—Llamada angustiosa. Naturales de Soal.

VERTICALES: A.—Te desconfiarías. B.—Remará. Mitad de coco. C.—Atalayar. D.—Radiado. E.—Bracero mejicano. Letras. F.—Poeta griego. No trabajan. G.—Humorista español. Ordena. H.—Altar. Dulce. I.—Composición poética. J.—Sollozar. K.—Contracción. Resbalaos.

SOLUCION AL CRUCIGRAMA NUMERO 73

HORIZONTALES: a.—Prohibe. b.—Eleva. c.—Lo. Ra. d.—O. (Oxígeno). Esl. e.—Rendida. f.—Oreadas.

VERTICALES: 1.—Loro. 2.—Reo. 3.—Ol. Ene. 4.—Helada. 5.—Lid. 6.—Bar. Da. 7.—Alas.

INFORMACION NACIONAL

Un enorme quelonio de especie desconocida ha sido capturado en La Línea

MIDE DOS METROS Y MEDIO Y PESA SEISCIENTOS KILOS

LA LINEA DE LA CONCEPCION, 11.—En la barriada de la Atunera, los pescadores extrajeron con el "copo" un animal que mide dos metros y medio de largo por dos de ancho y setenta centímetros de altura, con un peso de 600 kilos. Tiene forma de tortuga, pero su concha es distinta, ya que semeja la línea de un corazón, y la cabeza no puede jugar hacia adentro. Cuenta con cuatro miembros en forma de aletas grandes, dos en la parte superior y dos en la inferior.

Se trata de un monstruo marino de especie desconocida por los pescadores. Ha sido retirado a la parte alta de la playa, desfilando numerosos vecinos, que acuden con gran curiosidad. (Efe.)

ANDALUCIA

Diversas e importantes obras se efectuarán en Granada

GRANADA, 11.—El Ayuntamiento ha concertado una nueva operación financiera con el Banco de Crédito Local, por valor de cuatro millones y medio de pesetas, que con los veintidós concedidos hace un año hace que el crédito ascienda a veintiséis millones y medio.

De ellos, catorce se destinarán a la conversión de la Deuda municipal, y el resto para las obras de aguas potables y urbanización del barrio de la Manigua, las de urbanización y reforma del embovedado, expropiación de las casas situadas en el lugar donde se construirá el Palacio de Comunicaciones y edificación del nuevo parque de la ciudad, en el que figurarán pequeños campos de deportes, fuentes, jardines, etc. (Cifra.)

La campaña de invierno de Auxilio Social

JAEN, 11.—Ha organizado Auxilio Social en esta capital la recogida de ropas para sus asistidos, con motivo de la campaña de invierno. Once mil pesetas en metálico ha recaudado y ocho mil en ropas. Algunas cumplidoras de este servicio han recorrido a pie distancias de seis kilómetros para llegar a las cortijadas. (Cifra.)

Se edificarán en Jaén ciento catorce viviendas protegidas

JAEN, 11.—Ciento catorce viviendas protegidas van a ser edificadas en los alrededores de la capital, para lo que el alcalde ha sometido ya a la aprobación del Instituto Nacional de la Vivienda el anteproyecto correspondiente. (Cifra.)

ARAGON

Conferencia cidiana en Zaragoza

ZARAGOZA, 11.—Ha tenido efecto la primera de las conferencias organizadas por el Servicio de Cultura del Movimiento, con motivo de la Semana del Cid.

El doctor José María Castro y Calvo, profesor de la Universidad de Zaragoza, disertó sobre el tema "El amor, el dolor y el honor en el poema del Cid". (Mencheta.)

CATALUÑA

Identificación de dieciséis víctimas de la horda

BARCELONA, 11.—Han sido identificados en los cementerios de Las Corts y Moncada los restos de dieciséis vecinos de Canet de Mar asesinados por la horda durante septiembre y noviembre de 1936. Entre ellos figuran tres sacerdotes. Los restos han sido trasladados a la citada localidad, donde se verificó el entierro. (Cifra.)

VASCONGADAS

Han sido repatriados doce mil niños por la Junta de Menores de Vizcaya

BILBAO, 11.—La Junta Provincial de Menores de Vizcaya ha publicado una Memoria de su labor desde la liberación de Bilbao. Ha intervenido en 12.021 casos de repatriación de niños, de ellos 10.000 vizcaínos, y el resto asturianos y montañeses en su mayoría. (Cifra.)

Sanciones a los infractores de las disposiciones sobre abastos

SANTANDER, 11.—Por no haber satisfecho las multas de 3.000 y 5.000 pesetas que les fueron impuestas por la Fiscalía de Tasas, los industriales Cándido Campillo y Antonio García han sido destinados a un batallón de Trabajadores, donde permanecerán 300 días y un año, respectivamente.

* * *

Un cheque por valor de 10.000 pesetas ha sido entregado esta noche en la Fiscalía de Tasas a doña Angeles Fernández Castalón, importe del 40 por 100 de la multa impuesta a los almacenes "Santander". Dicha señora ha sido además felicitada por el fiscal por su patriotismo y por el apoyo que le ha prestado en el descubrimiento de la infracción sancionada. (Cifra.)

ESCOLARES
¿Una buena papelería?
VICENTE RICO, S. A.
Concepción Jerónima, 29

LOTERIA NACIONAL

EL SORTEO DE HOY

Números	Premios	POBLACIONES
29.028	120.000	Barcelona, San Sebastián, Málaga, Madrid.
4.758	65.000	Madrid, Granada, San Sebastián, Valencia.
3.185	25.000	Sevilla, Algeciras, Sevilla, Vitoria.
21.184	2.000	Sevilla, ídem, íd., íd.
28.829	2.000	Murcia, Córdoba, Mataró, Algeciras.
33.413	2.000	Valladolid, ídem, íd., íd.
28.947	2.000	Santiago de Compostela, ídem, íd., íd.
716	2.000	Ibiza, Sevilla, San Sebastián, Bilbao.
30.119	2.000	Oviedo, Barcelona, Albacete, Córdoba.
23.362	2.000	Valladolid, Granada, Sevilla, Madrid.
3.451	2.000	Barcelona, Coruña, Madrid, Vélez-Málaga.
26.021	2.000	Barcelona, Córdoba, Vigo, Madrid.
12.287	2.000	Madrid, Jerez de la Frontera, Logroño, Madrid.

Premiados con 400 pesetas

DECENA Y CENTENA

25 60 41 727 404 359 993 511 960
879 467 912 507 303 636 321 784 300
183 952 810 356 755 290 406 269 476
460 168 618 862 962 134 281 775 956
955 500 696 582 907 150 309 164 428
619 105 886

MIL

244 362 731 250 605 487 141 022 945
524 671 440 885 491 845 124 407 084
784 875 429 195 518 138 342 939 667
755 618 985 168 014 533 211 830 082
137 152 957 218 916 606 970 468 597
263

DOS MIL

897 793 717 216 865 900 422 714 776
338 181 028 280 104 974 934 313 983
509 979 636 895 598 885 264 884 171
973 370 115 017 238 912 569 439 967
188 587 685 052 731 626 257 263 075
294 960

TRES MIL

617 388 852 239 936 612 699 522 330
047 028 802 245 941 574 276 883 656
947 262 344 570 025 706 237 544 983
982 897 277 084 379 541 879 613 556
504 744

CUATRO MIL

417 409 358 055 187 095 623 614 757
041 743 574 460 972 137 515 618 282
753 190 230 713 044 119 857 094 962
470 427 501 227 917 100 889 496 635
955 575 296 070

LA LOTERIA DEL NOVICIADO,
San Bernardo, 58, da el segundo premio, aproximaciones y centenas. Tiene el Gordo de Navidad y el Niño. ¡No lo olvide! San Bernardo, 58.

CINCO MIL

083 567 677 271 010 298 000 941 868
463 196 319 716 414 672 251 802 950
439 989 348 979 723 934 764 807 686
791 821 366 310 471 047 353 459 034
451 315 653 334 619 551 721 234 103
781 194 967 824

SEIS MIL

435 179 291 020 234 594 218 930 003
206 401 862 745 927 387 031 162 440
856 989 785 498 650 561 282 087 772
487 565 311 226 526 613 948 397 965

SIETE MIL

732 619 614 606 809 551 308 514 755
972 119 851 397 653 346 501 039 341
441 455 817 559 564 434 035 995 381
935 874 324 081 430 761 969 677 396

OCHO MIL

366 569 795 069 977 691 719 102 053
182 137 304 480 463 734 439 369 320
492 071 454 134 519 263 088 789 327
028 448 566 919 746 671 732 936 822
525 772 959 450 737 856 829 039

NUEVE MIL

926 201 591 712 055 312 108 527 091
390 505 992 341 311 395 778 598 749
608 080 243 026 481 216 483 683 226
238 129 492 318 513 537 736 893 175
600 090 202 986 994 989 363 265 805
493 720 844 955 283

DIEZ MIL

084 188 898 469 671 748 200 166 711
157 906 309 036 443 442 845 585 529
888 439 991 710 531 618 489 295 039
137 908 302 241 769 958 670 677 436

ONCE MIL

516 724 323 580 025 901 408 856 690
200 129 205 354 383 273 007 144 677
350 842 461 340 601 257 428 266 280
887 012 540 426 770 731 469 303 019
916 010

DOCE MIL

702 033 497 417 914 523 397 655 341
718 104 894 840 682 543 436 905 215
535 611 888 680 205 674 083 298 432
941 716 758 274 118 820 588 320 795
531 040 382 227 334 164 636 017 493
241 147

TRECE MIL

407 099 480 668 052 344 946 732 837
864 143 838 843 043 481 682 408 697
463 033 202 886 327 765 872 286 410
464 299 367 228 761 313 700 632 242
271 559 652 119 855 914 583 870 759
563

CATORCE MIL

263 538 431 828 825 303 316 390 403
266 025 441 024 258 795 888 865 765
904 863 934 197 805 994 660 739 550
097 380 095 205 019 458 111 270 492
714

QUINCE MIL

818 813 950 290 907 321 091 656 335
263 900 995 578 383 255 669 504 815
564 341 810 945 769 423 935 654 871
250 285 458 806 424 417 572 206 530
471 445 131 486 071

DIECISEIS MIL

039 579 013 777 756 809 974 242 563
310 500 490 468 773 382 207 901 272
737 435 511 553 081 274 522 090 902
639 179 049 932 679 432 014 752 460
555 228 479 966

DIECISIETE MIL

643 721 657 590 761 360 863 458 235
145 146 738 103 617 802 793 845 089
488 186 713 746 962 830 310 027 947
995 679 765 072 587 176 994 150 125
324 900

DIECIOCHO MIL

697 294 349 490 964 967 830 306 122
163 590 291 074 049 151 076 938 838
940 297 309 515 143 603 715 321 774
722 916 319 595 626 873 379 043 168
894 683 633 607 943 101 216 867 827
123 921 044

DIECINUEVE MIL

231 687 179 488 113 279 248 174 018
094 527 340 187 734 608 596 426 357
615 487 057 149 633 125 262 237 834
540 365 963 335 886 866 497 134 189
542 003 073 514 374 153 645 595 749
246 434 850 679 919 124 541

VEINTE MIL

300 292 287 249 183 476 697 143 523
419 741 434 889 339 859 548 171 751
545 566 191 676 987 153 457 699 204
557 230 926 684 734 201 709 103 017
398

VEINTIUN MIL

507 662 589 463 866 800 543 856 573
585 958 850 171 712 605 764 969 102
134 572 197 704 676 334 309 956 899
679 547 847 920 231 691

VEINTIDOS MIL

101 188 068 785 915 243 561 706 930
894 562 958 529 916 643 142 161 159
314 047 756 268 727 180 610 739 301
804 548 256 773 829 012 043 506 979
057 472

VEINTITRES MIL

084 789 704 913 526 101 352 662 353
136 820 639 879 413 277 505 118 458
306 340 846 777 596 212 022 881 321
952 671 253 754 021 558 627 067 059
119 346 416 967 524 400 688 645 199
741 358 965 756 499 034 193 568 491

VEINTICUATRO MIL

593 470 599 657 300 328 163 331 062
808 108 052 370 611 274 243 614 274
402 249 989 901 233 617 250 847 041
952 288 319 177 884 539 638 605 796
982 262

VEINTICINCO MIL

827 060 989 386 870 436 183 145 027
315 489 283 421 154 991 339 894 654
233 637 494 860 292 346 728 325 507
638 534 779 561 626 265 944 935

VEINTISEIS MIL

430 195 084 779 909 283 186 171 918
290 062 300 677 765 359 408 899 638
843 855 131 666 700 633 638 950 295
286 564 540 476 266 245 665 058 445
120 928 657 225 250 927 829 208 767
984 846 686 912

VEINTISIETE MIL

190 575 266 286 007 139 046 446 301
500 866 241 763 057 704 768 748 862
559 798 325 399 736 238 545 465 494
765 660 476 262 921 981 369 030 498
898 791

VEINTIOCHO MIL

307 659 890 556 118 577 188 338 738
098 598 555 690 218 209 963 513 215
483 002 317 767 748 835 106 951 694
210 224 867 953 889 751 300 945 587
611 430 514 452 964 754 319 494 924
500 996

VEINTINUEVE MIL

041 915 284 549 126 887 155 167 231
063 865 735 142 885 786 426 140 677
782 195 010 025 809 736 857 943 697
325 995 908 374 841 666 609 373 340
295 119 332 647 214 824 263 937 461
812 877 107 069 643 370 483 124 935

¡OTRA VEZ EL PRIMER PREMIO EN LA PAJARITA!
Puerta del Sol, 6, Madrid. Remite a provincias. Tiene billetes para el sorteo del Niño. Dará el gordo de Navidad. 27 gordos en lo que va de año.

TREINTA MIL

528 659 700 886 045 027 966 711 743
658 381 611 641 428 907 654 291 398
417 352 495 064 635 210 912 076 439
872 143 744 309 361 475 615 708 286
458 011 884 432 345 815 935 169 795

TREINTA Y UN MIL

078 369 852 646 684 800 136 651 201
967 269 631 081 813 593 926 592 381
318 424 441 473 474 730 314 619 517
451 755 653 074 979 018 267 994 232
141 289 219 779 598 621 989 556

TREINTA Y DOS MIL

697 583 380 074 170 991 714 448 028
983 924 242 414 213 342 799 271 201
415 816 363 852 341 930 723 339 633
014 446 276 395 928 158 641 608 745
064 566 926 339 894 369 682 005 927

TREINTA Y TRES MIL

462 143 801 417 808 344 916 528 097
751 630 669 570 965 703 872 761 900
627 741 213 730 711 607 908 664 972
405 511 483 442 328 210 953 785 981
409 620 099 518 971 551

Información oficial

DISPOSICIONES del «Boletín Oficial del Estado»

DESIGNACION DE CATEDRATICOS

Por órdenes del Ministerio de Educación Nacional que hoy inserta el "Boletín Oficial del Estado" han sido designados los siguientes catedráticos:

De Oftalmología de la Facultad de Medicina de Madrid a don Buenaventura Careras Durán; de Parasitología y Patología tropical de la de Madrid, a don Valentín Matilla Gómez; de Historia del Arte (Doctorado) de la Facultad de Filosofía y Letras de Madrid, al catedrático de Historia del Arte Hispano-Colonial en la de Sevilla, don Diego Angulo Iñiguez, y de Lengua griega en la de Madrid, a don José Manuel Pabón y Suárez de Urbina.

LA COMISARIA DE EXCAVACIONES

En virtud de la orden correspondiente del Ministerio de Educación Nacional ha sido nombrado comisario general de Excavaciones don Julio Martínez Santa Olalla.

EXAMENES EXTRAORDINARIOS EN ENERO

El Ministerio de Educación Nacional ha dispuesto que se concedan exámenes extraordinarios en enero próximo a los alumnos oficiales y libres de todas las Facultades universitarias que les falten una o dos asignaturas para terminar su carrera.

La inscripción de matrícula se efectuará con derechos ordinarios desde el 15 al 31 del actual y los exámenes correspondientes del 20 al 31 de enero.

Oposiciones y concursos

OPOSICIONES A NOTARIAS

Dentro de unos días se publicará la convocatoria y los nombres de los componentes del Tribunal que habrá de juzgar a los opositores a Notarías. El total de plazas a convocar asciende a trescientos sesenta y seis.

Toma posesión de la Jefatura Superior de Policía el camarada Orbaneja

Esta mañana, a la una y media, y en el despacho del director general de Seguridad, ha tomado posesión de su nuevo cargo el jefe superior de Policía de Madrid, don Vicente Sergio Orbaneja.

Concurrieron al acto el director general de Seguridad, conde de Mayalde; alto personal de la Dirección, comisarios de los diferentes distritos de Madrid, jefes de servicio, Policía Armada, Cuerpo de Seguridad y una representación de la Secretaría General, presidida por el jefe de la Secretaría Política, camarada Gregorio Marañón.

Ante los reunidos el director general de Seguridad hizo la presentación del nuevo jefe superior de Policía. Puso de manifiesto, no sólo la ideología falangista del señor Orbaneja, sino la experiencia política demostrada a través de una actuación de cuatro años en diferentes Gobiernos Civiles. Exhortó a todos los funcionarios para que le presten la debida colaboración que hasta ahora a él, como director general de Seguridad y jefe superior de Policía de Madrid, no le ha faltado. Con este motivo dió las gracias a los funcionarios del Cuerpo de Investigación y Vigilancia y dependientes de Policía Armada por el celo que han demostrado en todo momento por los servicios que les han encomendado y que han merecido la felicitación, no solamente del ministro de la Gobernación entonces, hoy ministro de Asuntos Exteriores, sino también de las personalidades extranjeras que han visitado España.

Por último terminó ofreciéndose a todos los funcionarios al separarse de ellos como jefe superior de Policía de Madrid, ya que hasta ahora ha desempeñado implícitamente ese cargo. Terminó con un ¡Arriba España!

Seguidamente el nuevo jefe superior de Policía de Madrid, señor Orbaneja, pronunció unas breves palabras, diciendo que venía al cargo por ser hombre de la Falange, y que traía la educación política de la Falange y una historia militar de la cual se sentía orgulloso.

A continuación afirmó que la norma de su vida es la gratitud, tanto con los mandos como con los subordinados, y así espera encontrar facilidades para el mejor desempeño de la misión que le ha sido conferida, contando con la colaboración de todos los funcionarios.

A continuación, el nuevo jefe superior de Policía estrechó la mano, uno por uno, a todos los comisarios de los diferentes distritos de Madrid y servicios.

SINDICALISMO NACIONAL

Llega a Melilla el Delegado Nacional de Sindicatos

MELILLA, 11.—Llegó en avión, procedente de la zona occidental, el Delegado Nacional de Sindicatos, camarada Gerardo Salvador Merino.

Le esperaban el alcalde, representaciones de otras autoridades y numerosas jerarquías.

El general García Valiño le invitó a almorzar. El Delegado Nacional de Sindicatos se propone emprender el regreso a Madrid mañana. (Mencheta.)

EDUCACION Y DESCANSO CONMEMORARA EN BARCELONA LA FIESTA DE SANTA LUCIA

BARCELONA, 11.—La obra sindical Educación y Descanso ha preparado para el viernes, día de Santa Lucía, diversos actos y festejos.

Por la mañana habrá un solemne oficio religioso en la iglesia de Pompeya y un festival en el parque de la Ciudadela.

Por la tarde, en el Gran Price, se celebrará la elección de la Reina de la Costura. (Mencheta.)

Delegación provincial

SERVICIO DE COLOCACION

RELACION DE VACANTES

1 ayudante zapatero, ref. 18.081; 1 ayudante broncista, ref. 18.082; 1 peón suelto, ref. 18.086; 1 ayudante metalúrgico pulidor, ref. 18.087; 1 ayudante metalúrgico broncista, ref. 18.087; 1 carrero, referencia 18.088; 1 oficial fundidor, referencia 18.089; 1 obrero calefactor, referencia 18.095; 1 peón suelto, ref. 18.098; 1 auxiliar oficina, ref. 18.102; 1 calador efectos militares, ref. 18.103; 1 levantador máquina vidriero, ref. 18.108; 1 oficial carpintero, ref. 18.112; 1 oficial segunda tornero, ref. 18.113; 1 oficial soldador electricista, ref. 18.113; 1 oficial mecánico ajustador, ref. 18.114; 1 oficial tornero ajustador, ref. 18.114; 1 ayudante ebanista, ref. 18.125; 1 ayudante tornero, ref. 18.133; 1 peón suelto, ref. 18.134; 1 obrero relojero, ref. 18.136; 1 oficial fontanero, ref. 18.137; 1 ayudante guarnicionero, ref. 18.138; 1 peón segundo albañil, ref. 18.139; 1 oficial primero mecánico, ref. 18.140; 1 oficial primero mecánico, ref. 18.140; 1 oficial primera electricista, ref. 18.151; 1 oficial carpintero, ref. 18.154; 1 ayudante vidrio fundidor, ref. 18.155; 1 auxiliar oficinas taquigrafía-mecanografía, ref. 18.159; 1 ayudante encuadernador, ref. 18.158; 1 oficial tipógrafo, ref. 18.159; 1 ayudante tornero, referencia 18.163; 1 ayudante fumisteria, referencia 18.165; 1 ayudante levantador, referencia 18.167; 1 ayudante encuadernador, ref. 18.169; 1 peón suelto, ref. 18.171; 1 oficial electricista, ref. 18.172; 1 principiante electricista, ref. 18.172; 1 peón suelto, ref. 18.173; 7 peones sueltos, referencia 18.174; 1 ayudante zapatero, referencia 18.181; 4 oficiales zapatero señora, ref. 18.183; 1 viajante curtidos, referencia 18.187; 1 dependienta, ref. 18.188; 1 ayudante biselador, ref. 18.191; 1 segundo guarnecedor, ref. 18.192; 1 oficial tercera soldador mecánico, ref. 18.193; 1 peón, ref. 18.525; 1 peón suelto, referencia 18.528; 1 peón cantero, ref. 18.531; 1 oficial segunda chapista, ref. 18.532; 14 peones sueltos, ref. 18.536; 1 oficial zapatero compostura, ref. 18.587; 1 peón marmolista, ref. 18.522; 1 peón carga y descarga, ref. 18.523; 1 oficial zapatero, ref. 18.365; 1 oficial carpintero armar, ref. 18.368; 1 ayudante carpintero armar, ref. 18.368; 1 peón cantero, ref. 18.358; 1 oficial zapatero, ref. 18.359; 1 ayudante cortador confección, ref. 18.362; 1 oficial zapatero mecánico, ref. 18.363; 1 recadista, ref. 18.346; 1 ayudante fotograbado, referencia 18.347; 1 oficial cierres metálicos, ref. 18.343; 2 oficiales zapateros composturas, ref. 18.339; 1 ayudante zapatero composturas, ref. 18.339; 1 broncista, referencia 18.340; 1 cincelador, ref. 18.340; 1 joyero, ref. 18.340; 2 grabadores, referencia 18.340; 1 peón, ref. 18.340; 1 oficial zapatero, ref. 18.409; 1 ayudante ebanista, ref. 18.410; 1 empleado relleno de recibos, ref. 18.190; 1 auxiliar obra, referencia 18.403; 1 contable, ref. 18.404; 1 oficial pulidor, ref. 18.401; 1 peón suelto, ref. 18.402; 1 ayudante montador