PUEBLO

Diario del trabajo nacional

Concebimos a España, en lo económico, como un gigantesco sindicato de productores. Organizaremos corporativamente a la sociedad española, mediante un sistema de sindicatos verticales, por ramas de la producción, al servicio de la integridad económica nacional.

Año I.—Núm. 76 ◆◆ *Madrid, jueves 12 de septiembre de 1940* ◆◆◆ Redacción y Administración, Narváez, 72. Teléfono 62600. ◆◆ Precio, 15 céntimos.

BERLIN y LONDRES intensamente bombardeados

Liverpool, Hamburgo y Bremen también han sido atacados

LOS INGLESES LANZAN GERMENES CONTRA LA AGRICULTURA ALEMANA

Ninguna ocasión como la presente para hablar de las noches de Londres. No faltó quien con amargas masticaduras de torpe universalismo habló de ellas y de las de París. Noches alegres entre seis millones de habitantes y miles de millones de luces. Noches de "activismo" político con ensayos secretos de imperialismo. Sin embargo, son otras hoy las de la ciudad inglesa, condenada por obra de los "Stukas" alemanes al constante silencio y la inquietante oscuridad. Sus únicas luces son como estas que se aprecian en la "foto": las inmensas llamas del puerto sobre cuyo resplandor terrorífico se siluetea la urbe, que se sacrifica en una resistencia inútil.

BERLIN, 12.—Comunicado del Alto Mando de las fuerzas armadas alemanas:

"Los aviones británicos han atacado una vez más, con bombas explosivas e incendiarias, en el curso de la noche del 11 al 12 de septiembre, en el Norte de Alemania, los barrios habitados de varias ciudades, especialmente de Hamburgo, Bremen y Berlín. Se declararon numerosos incendios y graves daños en las casas de vecindario y en las ciudades-jardín. Hay que deplorar 14 muertos y 41 heridos. Un fuego defensivo bien dirigido, una actitud disciplinada de la población y una eficaz acción de la autoprotección de las poblaciones evitaron en la capital del Reich y en otras ciudades siniestradas que los daños fuesen de mayor volumen.

Nuestras escuadrillas de combate, caza y destrucción, prosiguieron durante el día y la noche sus ataques de represalias contra Londres. Los diques e instalaciones marítimas, que estaban iluminados por las llamas; las fábricas de gas y electricidad, una fábrica de armas y una fábrica de pólvora, han resultado seriamente alcanzados. Otro ataque se llevó a cabo en el curso de la jornada contra un taller de construcción de aviones, en Scutthampton, en donde fueron destruídos seis cobertizos, y los depósitos de petróleo del puerto Victoria. Además se efectuaron ataques nocturnos contra Liverpool y otros puertos del litoral occidental y meridional de Inglaterra.

En el estuario del Támesis, los aviones de combate se lanzaron sobre un convoy e incendiaron un contratorpedero y cuatro mercantes. Otros dos mercantes fueron alcanzados por las bombas. En el curso de los ataques contra Londres se entablaron encarnizados combates aéreos, habiendo sido derribados por nuestros aviones 67 aparatos enemigos. Durante la noche fueron derribados otros seis aviones británicos, cuando éstos volaban sobre territorio alemán, por la D. C. A. La artillería naval derribó, por su parte, seis aviones enemigos de bombardeo en el litoral del Norte y otro en el litoral de la Mancha; de suerte que las pérdidas totales sufridas por la aviación enemiga se elevan a 80 aviones. Faltan 20 aparatos alemanes.

Un submarino, mandado por el teniente de navío Jonisch, del cual se dió ya el resultado parcial de 21.000 toneladas hundidas, anuncia que en el transcurso de un crucero ha echado a pique 48.000 toneladas de mercantes enemigos que formaban parte de convoyes fuertemente protegidos. Otro submarino ha hundido un buque mercante armado que desplazaba 7.000 toneladas." (Efe.)

La mayor fábrica de armas inglesa, alcanzada

BERLIN, 12.—La Agencia D. N. B. da cuenta de los ataques extraordinariamente violentos lanzados ayer contra Inglaterra. Las instalaciones industriales y los muelles del Támesis sufrieron los efectos del bombardeo. Tres aviones alemanes que, a pesar de la D. C. A. y los cazas enemigos, lograron situarse sobre los objetivos que se les habían señalado, lanzaron bombas sobre la fábrica de gas de Woolwich. Se observaron formidables llamaradas y grandes explosiones. También resultó directamente alcanzado el arsenal de Woolwich, una de las mayores fábricas de armas de Londres. Un avión de combate alemán que recibió un impacto en el motor tuvo que amarar en el viaje de regreso sobre el Canal de la Mancha; pero poco después fué recogido por los aviones del Servicio de Salvamento. (Efe.)

La radio inglesa anuncia el fuerte ataque alemán

LONDRES, 12.—La radio inglesa ha hecho saber que la Aviación alemana ha atacado con gran violencia durante la noche la capital de Gran Bretaña. Cuatro formaciones aéreas atacaron sucesivamente, arrojando bombas explosivas e incendiarias.

Se sabe que también ha sido bombardeado el País de Gales del Sur y la región Noroeste de Inglaterra.

Los "Stukas" destruyen en el Támesis un convoy inglés

BERLIN, 12. (S. E. T.)—A última hora de la tarde de ayer, un aparato de reconocimiento informó al Mando de la presencia en la desembocadura del Támesis de un convoy británico integrado por veinte barcos. Inmediatamente se pusieron en actividad varias escuadrillas de "Stukas". Al aparecer los aviones de bombardeo en picado, desde los buques se abrió intenso fuego de artillería, pero mal orientada. A poco los aparatos comenzaron su acción demoledora, y en menos de media hora quedaron varios buques envueltos en llamas y otros hundidos. El convoy se dispersó, regresando al puerto los barcos que consiguieron escapar indemnes. (Efe.)

Violación inglesa del Derecho de guerra

BERLIN, 12. (S. E. T.)—Se informa a la Agencia Transocean en fuente autorizada que se ha comprobado el empleo por la Royal Air Force de un sistema abominable verdaderamente con el fin de combatir a la población civil alemana.

En una población fronteriza del Oeste se ha encontrado una bolsa de color gris que fué arrojada desde un avión británico. Tiene el tamaño de una cartera de señora y estaba atada ligeramente. En el interior se hallaron centenares de los llamados escarabajos de colorado (horiocao leptinotarse), muy nocivos para la patata.

El 8 de septiembre se encontraron varias bolsas más al Norte de Luxemburgo. Posteriormente se encontró otra en una población de Bélgica. (Efe.)

Liverpool, bombardeado anoche

BERLIN, 12 (S. E. T.)—Anoche se han vuelto a atacar los objetivos militares de la capital inglesa y de varios puntos de Inglaterra. Se bombardearon intensamente puertos, aeródromos e instalaciones, principalmente en Liverpool y sus proximidades. Después de medianoche, nuevas escuadrillas emprendieron el vuelo para proseguir el ataque. Se sabe que todos los aviones han regresado a su base. (Efe.)

Setenta y tres aviones ingleses y veinte alemanes, derribados

BERLIN, 12. (S. E. T.)—Fueron abatidos ayer, en total, en combate aéreo y por la acción de la artillería alemana contra aviones, 73 aparatos ingleses. Se perdieron 20 aviones alemanes. (Efe.)

Periodistas belgas en Alemania

Goebbels les habla del nuevo orden en Europa

BERLIN, 12. (S. E. T.)—El ministro de Propaganda del Reich, doctor Goebbels, recibió a una Delegación de periodistas belgas que, invitados por el Gobierno alemán, se encuentra en viaje de estudios por Alemania.

El doctor Goebbels pronunció ante los periodistas un extenso discurso, en el que trató de los problemas que atañen al nuevo orden en Europa, diciendo, entre otras cosas, que la tarea principal de la Prensa es cuidar con gran sentido de responsabilidad de que los pueblos no sufran ilusiones dañosas, conduciéndoles a cooperar voluntariamente en la gran obra de reforma comenzada. (Efe.)

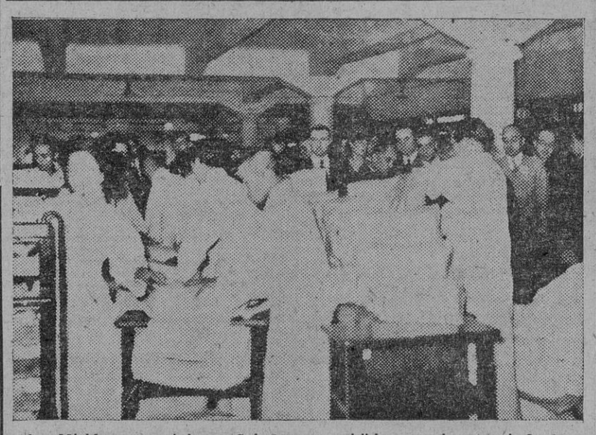

La Misión comercial española que, presidida por el general Castro Girona, se encuentra en el Japón, visita en Yokohama los centros fabriles más importantes. (Foto Cifra.)

Dos torpederos ingleses hundidos EN EL PUERTO DE ADEN

Día y noche son bombardeadas las instalaciones ferroviarias del litoral egipcio

27.000 TONELADAS HUNDIDAS EN EL ATLANTICO

CUARTEL GENERAL DE LAS FUERZAS ARMADAS ITALIANAS. Comunicado número 97. 12 de septiembre de 1940:

"Han sido bombardeadas nuevamente, día y noche, por los aviones italianos las instalaciones ferroviarias del litoral egipcio y las posiciones enemigas de Sollum y Sidi Barrani. Han sido provocados incendios y explosiones y originado grandes daños. Carros blindados enemigos han sido atacados y destruídos en parte por la acción de nuestras bombas y ametralladoras.

El enemigo ha intentado un ataque aéreo contra Derna, pero fué rechazado por nuestra D. C. A. Un aparato enemigo del tipo Blenhein fué derribado seguro, y otro, probable. Uno de nuestros aviones no ha regresado.

Nuevas informaciones indican que durante el bombardeo de Aden del 1 y 2 de este mes fueron hundidos dos contratorpederos enemigos.

Nuestras formaciones aéreas han bombardeado el puerto de Kartum, donde fué alcanzado un cobertizo. Además han sido bombardeados el nudo ferroviario y las instalaciones de Hayia Junotion, así como el aeródromo de Athara. Fueron alcanzados numerosos edificios y tres cobertizos. También fué provocado un incendio, visible a larga distancia. Todos nuestros aviones han regresado a sus bases.

Con bombas de mano y cañones de pequeño calibre, el enemigo ha intentado un ataque contra la cabeza de puente de Cassala. Después de una hora de lucha, nuestra artillería consiguió rechazar al enemigo, sin pérdidas por nuestra parte. También ha sido rechazado, después de dos horas de combate, otro ataque enemigo contra los destacamentos de Dubats, situados cerca de Gherilli, al Este de Wajir.

Un avión enemigo ha bombardeado el barrio habitado de Assab, en el que alcanzó varias casas y produjo la muerte de un hombre y heridas a otros dos. También atacó el enemigo el aeródromo de Chachaman, al Sur de Addis-Abeba, sin causar apenas daños. Fué derribado un avión enemigo y sus tres tripulantes hechos prisioneros. Los aviones adversarios han intentado un ataque contra la base naval de Massaua. Nuestra D. C. A. reaccionó rápidamente y las bombas enemigas cayeron en el mar.

Un ataque contra Dessie, mencionado en el comunicado número 95, terminó con la pérdida de dos aviones enemigos.

Uno de nuestros submarinos ha regresado a su base después de haber hundido 27.000 toneladas de barcos ingleses en el Atlántico." (Efe.)

* * *

ESTOCOLMO, 12. (S. E. T.)—En los círculos bien informados de Londres se advierte que se espera un próximo gran ataque de las fuerzas armadas italianas contra las posiciones británicas de Egipto. Se asegura que últimamente se observa una gran actividad italiana en la frontera, aun cuando no se posee información exacta. Se tiene la impresión, no obstante, de que la ofensiva italiana podría partir de la frontera del Sudán hacia Khartum, dirigida contra Alejandría. (Efe.)

REGISTROS MINUCIOSOS, por Bellón

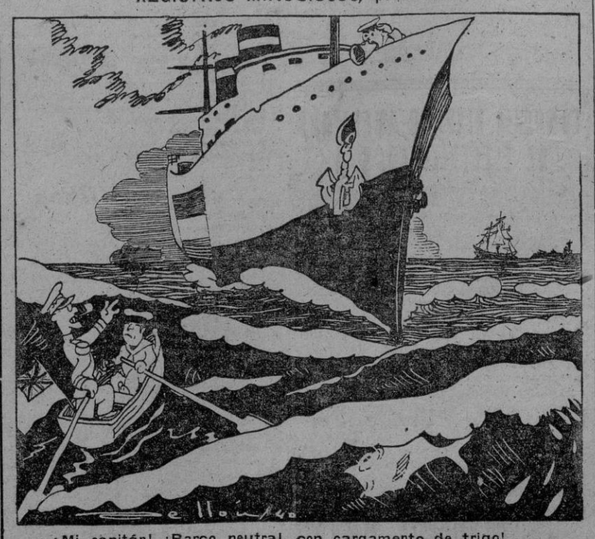

—¡Mi capitán! ¡Barco neutral, con cargamento de trigo!...
—Bien. Mirar grano por grano por si llevan dentro bombas...

SEMANA HISTORICA

Mister Churchill ha hablado. Desde hace algún tiempo ha descubierto un fácil sistema de propaganda: el jugar a ser veraz. Ya conocíamos en España este inocente truco, utilizado en los días de la guerra civil por un voluminoso político rojo. La fórmula es sencilla: hacer el balance de los éxitos del enemigo, valorar sus triunfos hasta excesivamente y, conquistado así un crédito de veracidad, emplearlo en lanzar afirmaciones optimistas sobre una victoria en la que, de otra manera, nadie creería. Y esto ha hecho mister Churchill. Nada más desolador que la primera parte de su discurso: la invasión es inminente; centenares de canoas y de barcos navegan en dirección Inglaterra; un poderoso ejército espera la orden de ataque; la invasión está preparada a la manera alemana... Y después el cómodo recurrir a ejemplos ya demasiado viejos en la Historia.

Inglaterra no puede esperar esta vez el milagro de los elementos o el triunfo de cualquier pirata elevado a la categoría de Sir. Los días son demasiado duros y están demasiado recientes los ejemplos de un ayer que casi se confunde con el hoy. La hora del "finis Britanniae" parece haber sonado en el reloj implacable que mide los minutos en la vida de los pueblos.

Y en esta coyuntura, cuando el peligro se cierne amenazador sobre su tierra, es cuando Mr. Churchill habla de ese espíritu luchador, del que ya casi se había perdido la memoria, y excita a una lucha sin cuartel, defendiendo cada calle, cada casa de cada ciudad...

A veces pensamos si no estará prestando a su país el último y definitivo de sus servicios. Un Imperio que fué dueño de los caminos del mundo y propietario de sus tierras más ricas no podía desaparecer con muerte vulgar, no podía ser borrado de la Historia como cualquier Holanda o cualquier Noruega. Hasta en la muerte es preciso ser Señor, pensarán los ingleses. Y mister Churchill está proporcionando a su Gran Bretaña la gran catástrofe que pueda servir de lógico escenario al último acto de un drama que conoció actos de gloria y poderío.

En honor del sagrado orgullo de Britania, va a ser sacrificada una Hecatombe. Pero esta vez la Hecatombe digna de tal Señor la constituyen los cien incendios gigantescos que desde cien ciudades distintas se levantan hacia un cielo que ya no les pertenece.

HOMBRES contra dinero

Desde que el partido del Führer comenzó a tomar posiciones ante los problemas angustiosos que los aliados habían planteado al pueblo alemán, los que querían a todo trance la vigencia del desdichado Tratado de Versalles no dejaban de ensalzar con entusiasmo el poderío financiero de Inglaterra, su dominio mundial de todas las industrias y materias primas, su imperio despótico en los mares y otras ventajas de orden material parecidas a éstas. Y suponían que ese innegable poderío sería bastante a intimidar a sus enemigos o, en caso de guerra, a aniquilarlos sin grande esfuerzo.

Pero desde el principio hizo notorio Mussolini que el dominio financiero no tenía el poder milagroso que se le atribuía y que en la guerra, como en la paz, lo decisivo es el hombre. Y he aquí que Alemania e Italia, en situación material muy inferior a la que gozaban las democracias del mundo, se han enfrentado con la plena convicción de que el entusiasmo y la fe dan las victorias y tienen fuerza para reorganizar el mundo. Hace todavía un año se cernía sobre el Continente la amenaza de la Banca y la Flota poderosísima de Inglaterra, también fruto laborioso de la Banca. Ahora, en cambio, se han trocado los papeles.

El hombre triunfa sobre esos fajos de papel en que se apoyaba el poderío de las democracias capitalistas; no hace falta una sola victoria más para comprobar este triunfo. Basta considerar el pobre resultado que han conseguido una flota innumerable, unas finanzas soberanas y una ayuda desesperada de todos los banqueros judíos del mundo.

Responsabilidad

Si quisiéramos definir la característica urgente e inaplazable del momento español, coincidiríamos así: responsabilidad. Compendiaríamos acertadamente todo el nuevo sentido político social que debe ganar a los españoles, sujetándoles y obligándoles por igual.

Individual o colectivamente considerados, estamos acechados siempre por este gran padecimiento disolvente y aniquilador del olvido o el desprecio de la responsabilidad. Cada español ha de entenderse partícipe en esta colosal tarea colectiva de unidad y fortalecimiento en comunidad responsable. Nada haríamos con cubrir expedientes formales si nos reservamos la mala voluntad y la despreocupación. Nada haríamos con simular acatamientos y obediencias si nos aferramos interiormente a las nefastas reservas y debilitamos los resortes morales de obediencia y disciplina.

En estos días comprobamos el avance de la integración sindical. Grandes núcleos asociacionales se incorporan a la viva realidad organizada de la economía española. Y es necesario insistir repetidamente sobre la grave responsabilidad de las horas constructivas. El cauce nacionalsindicalista, arquitectura politicoeconómica del Estado, exige un alto sentido responsable. Nadie entienda resuelta su activa participación con un supuesto y externo acatamiento formal. Porque donde no alcance la propia exigencia responsable de cada individuo alcanzará, con todo su peso, la última exigencia que, en definitiva, da y quita: la exigencia cruda e inexorable de la Patria burlada.

ESTORIL

Portugal no es un país pequeño, según nos confirma geográficamente la geodesia de sus tierras y colonias superpuestas sobre el mapa restringido de Europa. Portugal es un gran país cristiano, que, como Cristo nos enseña, junto al ascetismo milagroso de su Oliveira Salazar, admite y perdona el pecado de Estoril. Estoril no es un pecado de Portugal, que en sí es tan austero y religioso como Oliveira, sino donde convergen los pecados o las locuras de Europa. Así, Portugal vive su vida sobria y armonizada por su estadista, que ya no necesita ajustar las cuentas, porque todas son exactas, mientras que en Estoril se disipa una vida inexistente en este viejo mundo. Una existencia casi demoníaca, que durará entretanto haya pieles, orfebrería y diamantes a merced de cada huésped o de cada tránsfuga del Palace. En Estoril están los fugitivos de naciones que no se encuentran en los atlas intrincados, y que abandonaron antes que se arriase la bandera, en sus Cadillacs, en sus Packars, en sus Isotta o en sus Rolls-Royce. Los "autos" suntuosos que ahora no pueden vender en Estoril, ya que el Gobierno portugués ha prohibido la importación de coches extranjeros. Los ministros de estos nómadas residen en Londres, junto al Negus y a los numerosos primos coronados de la Familia Real inglesa; pero en Londres caen bombas y está racionada la mantequilla para que estos sibaritas de una Europa que está emigrando a América se resignen a perder sus petérrimas costumbres, hasta que no llegue el momento de ir hacia la Libertad de Nueva York o hacia el oro de las cajas de caudales norteamericanas.

Estoril se encuentra situado en la punta más extrema del Continente, en el occidentalísimo cabo Roca. Estoril, para muchos de cuantos lo disfrutan, es un "filibusterrai", aunque en nuestras germanías llamábamos así a la horca. Hay diplomáticos de Estados que fueron, como Troya o Palmira; escritores sovietizantes y francmasones, banqueros sin crédito público, aristócratas desarraigados, parlamentarios de las dos maneras, suripantas y efebos, "ases" de la pantalla y demás patulea que vive, come y se divierte frente a la inmensidad del océano Atlántico y ante la gran piedad cristiana de Portugal. Toda esta gente sabe que su permanencia en Estoril no puede ser eterna, que ya se debe ahora a la cortesía hospitalaria y generosa de los hidalgos portugueses. Esta gente quisiera que el ruso Voronoff —el taumaturgo de un tiempo pretérito—, que también se encuentra allí, rejuveneciera sus glándulas y lograra con sus cabalísticos injertos la palingenesia de sus hormonas. Esta gente, que ha huído como alma que lleva el diablo, como ánima en pena, se preocupa todavía demasiado de su cuerpo y nada de su espíritu. Sus cuerpos son las heces de Europa, que ningún Voronoff robustecerá si no se someten al áspero e incómodo ejercicio de los que permanecemos dentro de nuestras Patrias con esta hora dura, si no viven la vida fuerte y monástica de Portugal. En cuanto al espíritu, pueden pretender rejuvenecerlo aún estudiando la lección de Salazar. Que vayan a Lisboa, que sólo dista treinta minutos de tranvía, y allí cualquiera les enseñará cómo Oliveira ha liquidado todo el pasado portugués y cómo se apresta en estos instantes para los días futuros.

Juan APARICIO.

INFORMACIONES Y REPORTAJES

"Belleza en el Trabajo"

Renovación en fábricas, talleres y oficinas. Locales amplios, soleados y alegres. – Campos de deportes, piscinas y círculos culturales. Albergues en sierras y playas.

Una de las secciones de mayor trascendencia social, de las varias que integran la obra sindical de "Educación y Descanso" es la denominada "Belleza en el Trabajo".

Este importante servicio se apoya para el cumplimiento de sus fines en la Declaración primera del Fuero del Trabajo, que dice así:

"El Estado valora y exalta el trabajo, fecunda expresión del espíritu creador del hombre, y, en tal sentido, lo protegerá con la fuerza de la ley, otorgándole las máximas consideraciones y haciéndole compatible con el cumplimiento de los demás fines individuales, familiares y sociales."

En la actualidad ha desaparecido en gran parte el lugar insalubre, despojado de toda comodidad y atractivo, como sucedía en épocas no muy lejanas; pero, pese al esfuerzo que están realizando los empresarios por mejorar los locales de trabajo y dotarlos de condiciones higiénicas, no hemos llegado aún al grado de perfección que exige la condición honrosa de productor. Al hombre que, separado de su hogar, pasa ocho horas del día, o más, encerrado en un lugar de trabajo, hay que hacerle éste grato y amable para que no eche demasiado de menos aquél. Hasta por el móvil egoísta de que su trabajo sea más fino, como obra elaborada en un centro confortable y alegre.

Para conseguir este propósito, ya iniciado en Madrid, se ha dirigido un formulario a las empresas, y en fecha próxima será girada una visita de inspección para la debida comprobación de los datos que aquéllas aporten acerca de las condiciones en que están instalados talleres y oficinas.

Estética del taller.

Es indudable que el ambiente influye sobre el hombre, y un local sano, amplio, soleado, en el que aparezcan los más elementales principios de estética, ejercerá sobre el trabajador un influjo de optimismo y jovialidad que se traducirá en mayor capacidad y aptitud para el trabajo; en cambio, los locales angostos, mal iluminados, carentes de condiciones higiénicas, crean una concepción deprimente de angustia en el productor, que se refleja en la cantidad y calidad de su rendimiento.

A hacer ver a los empresarios estas consideraciones y otras muchas tiende "Belleza en el Trabajo". Allí donde no llegue la persuasión, lo logrará el poder coactivo de la legislación del nuevo Estado.

Son ya varias las entidades que se han preocupado de que sus productores, no solamente trabajen en las mejores condiciones, sino de que disfruten de otras instalaciones, comedores, jardines, terrazas, piscinas, que permiten al trabajador una vida higiénica y amable en los intervalos de su tarea.

El hogar y la vida familiar.

En el pasado Congreso de Arquitectura se demostró que el 60 por 100 de las viviendas no reúnen condiciones de vida. Si se deduce del 40 por 100 restante un 10, inasequible a las familias de ingresos modestos por su elevada renta.

Pero es el hogar donde el hombre desenvuelve su vida básica, donde crea su familia, donde se viven las horas de alegría y de dolor. Es preciso que las primeras miradas del niño no se encuentren con la nube parda, que puede fotografiarse para siempre en su retina. ¡Cuántas rebeldías, por estériles y equivocadas que fueran, no habrán nacido entre las paredes mugrientas de un hogar-mazmorra!

"Belleza en el Trabajo" va a construir viviendas protegidas cerca de las zonas industriales y dotadas de campos de deportes, piscinas y círculos culturales.

Vacaciones y albergues.

Hay que ayudar también al productor modesto para que en su época de vacaciones disfrute del ambiente reparador de la sierra o del mar. Para ello, "Educación y Descanso" ha establecido ya este año turnos de vacaciones y construirá para el año próximo albergues para el alojamiento de los productores, en sitios estratégicos por su belleza y salubridad.

Escuelas de aprendizaje.

Es corriente observar dentro de la clase trabajadora la abundancia de los llamados peones, o sea obreros sin preparación ninguna. Las escuelas de aprendizaje se proponen capacitar profesionalmente al productor de mañana y realizar esta labor dentro de un ambiente de estética e higiene en el trabajo.

* * *

He aquí, a grandes rasgos, los fines de "Belleza en el Trabajo". En breve plazo desarrollará sus planes en beneficio, desde luego, de los trabajadores actuales, pero con alcance más hondo y permanente, que cale en las magníficas juventudes, que en otros órdenes, de sentido falangista, son ya una espléndida realidad.

R. ORTEGA LISSON

EL MINISTRO DE LA GOBERNACION y presidente de la Junta Política marcha a Alemania invitado por el Gobierno del Reich

Le acompañan diversas personalidades

Invitado por el Gobierno del Reich, ha salido para Alemania el presidente de la Junta Política de la Falange y ministro de la Gobernación, excelentísimo señor don Ramón Serrano Suñer. Le acompañan en este viaje, además de su jefe de Gabinete, el consejero nacional don Manuel Halcón y secretarios, las siguientes personalidades: el embajador de Alemania en Madrid, barón Von Stohrer; don Miguel Primo de Rivera y don Demetrio Carceller, de la Junta Política; don Antonio Tovar, el general Sagardía y don Manuel Mora Figueroa, consejeros nacionales; don Tomás García Figueras, secretario general de la Alta Comisaría de España en Marruecos; el teniente coronel Hierro, jefe de la Policía Armada de Madrid, y el secretario de la Embajada alemana, señor Von Stiller.

* * *

Han salido con dirección a Alemania el director general de Propaganda, camarada Dionisio Ridruejo, y el director de la Agencia Efe, don Vicente Gállego. El objeto de su viaje es el de estudiar la organización de la Prensa y la Propaganda en el Reich.

En San Sebastián ha sido inaugurada la Exposición de Industrias de Guipúzcoa. Es interesante siempre comprobar que no pasa día sin que la economía nacional señale algún avance en la ardua tarea de la reconstrucción, pero más importante todavía comprobar que regiones afectadas de lleno por la guerra se incorporan rápidamente al ritmo acelerado que reclaman las necesidades nacionales.

Guipúzcoa no se ha conformado con el goce y beneficio de sus paisajes, sin poner junto a ellos la nota esforzada de una magnífica industria, legítimo orgullo de la economía nacional. Hoy, con motivo de la Exposición, vuelven a salir a luz los méritos de Guipúzcoa, ejemplo de labor eficaz al servicio del fuutro exigido por la potencialidad industrial de España, base necesaria para las empresas más altas.

COMIENZA LA EVACUACION DE LONDRES

Parte de la ciudad, sin agua

Dover, atacado por la artillería

NUEVA YORK, 12.—Los diarios de esta capital reciben noticias de Londres dando cuenta de que numerosos trenes cargados de mujeres y niños parten del Este de Londres hacia diversos puntos del país. Millares de evacuados están siendo alojados en numerosas localidades. (Efe.)

La entrada y salida en Londres, prohibida

ESTOCOLMO, 12. (S. E. T.)—Ante los considerables daños causados por la Aviación alemana en el tráfico de la capital inglesa, las autoridades de Londres se han visto obligadas a invitar a la población a que limite el empleo de los medios de transporte.

Hoy se ha publicado una orden prohibiendo la entrada y salida de Londres cuando no se trate de casos de urgente necesidad. Se advierte de la absoluta precisión de no incrementar el transporte ante el daño que han sufrido las comunicaciones después de los últimos bombardeos aéreos.

El periódico "Stockholm Tidningen" confirma que grandes e importantes nudos ferroviarios de provincias han experimentdo tan graves desperfectos, que el tráfico se ha limitado a las mercancías. (Efe.)

La población de Londres huye

HELSINKI, 12.—Refiriéndose a los ataques alemanes contra Londres, el corresponsal en esta capital del "Uusi Suoni" informa:

"La población abandona la ciudad y huye. Todas las calles que se dirigen hacia el Norte y Noroeste están en tal forma llenas de escombros, que el tráfico ciudadano está detenido en unos 15 kilómetros. El Gobierno ha requisado numerosos castillos y posesiones rurales para alojar en ellos a los refugiados de Londres. Como las demás ciudades inglesas no se sienten más seguras que Londres, el alojamiento de estas masas de evacuados presenta enormes dificultades." (Efe.)

Cañoneo de Dover

NUEVA YORK, 12.—La United Press hace saber desde Londres que el ataque aéreo nocturno afectuado por los aviones alemanes comenzó con el lanzamiento de bombas incendiarias. El "New York Herald Tribune" dice que se han producido cinco incendios. La United Press da cuenta igualmente de que los cañones de largo alcance alemanes realizaron un intenso bombardeo sobre Dover. Los daños causados son considerables, y las explosiones han interrumpido parcialmente el aprovisionamiento de agua de la ciudad. (Efe.)

ITALIA PRESENTA EL BALANCE DE SU LUCHA CON INGLATERRA

363 aviones ingleses y 63 italianos, derribados

Seis acorazados averiados, dos cruceros hundidos y trece tocados; siete torpederos destruídos y diez dañados; tres portaaviones alcanzados y doce submarinos hundidos

ESTAS SON LAS VICTORIAS FASCISTAS

(Léase la información en 3.ª plana.)

LA ESTANCIA DEL CAUDILLO en GUIPÚZCOA

Audiencia militar

SAN SEBASTIAN, 12.—Su Excelencia el Jefe del Estado recibió en audiencia militar a las autoridades militares de la provincia y jefes de Cuerpo de la guarnición, dedicando la tarde al despacho de diversos asuntos. (Mencheta.)

EN MÉJICO

SERVICIO MILITAR OBLIGATORIO

MEJICO, 12.—El "Diario Oficial del Estado" publica una disposición por la que se introduce el servicio militar obligatorio, al que quedarán sometidos todos los hombres útiles, desde los dieciocho a los cuarenta y cinco años. Al mismo tiempo se publica la ley sobre el Consejo Supremo de la Defensa Nacional. (Efe.)

M.C.D. 2022

Por F. PIÑOL

La ciudad futura será invisible a los aviones

A un redactor del periódico inglés "Daily Mail", en cuyo predio forrajea hoy la "Columna", le debe ésta las primicias de una información muy sugestiva y de cálida actualidad.

Trátase nada menos que de hacer desaparecer a Inglaterra del mapa, y no por decreto imperativo de Göering, que puede tal vez coadyuvar a ese plan, sino por ingenioso designio de unos cuantos adquitectos que, anticipándose a futuras escaramuzas en el aire, han resuelto el problema de hacer el suelo habitado de Inglaterra invisible desde el aire. Vamos, pues, hacia el escamoteo de la nación británica.

Los planos de las nuevas edificaciones a prueba de "raids" aéreos se hallan ya expuestos y han atraído, como no podía menos de suceder, a una gran multitud ávida de contemplar los laberínticos misterios del nuevo "home" inglés.

El plan envuelve, no el sencillo "camouflage" de una edificación, sino de poblaciones enteras, que desde las alturas estratosféricas de un avión de bombardeo aparecerán nada más que como grupos insignificantes de viviendas no merecedoras siquiera de volar sobre ellas.

Como se comprenderá, el "camouflage" u ocultación de toda una ciudad supone problemas y soluciones de alto velamen. La mayoría de los caminos en Inglaterra están alquitranados. Mas en la nueva concepción esas vías llevarán, con variables intervalos, unas manchas blancas que darán la sensación de que el camino recorre sinuosamente, no un lugar habitado, sino una fértil y pastuosa pradería. Las casas, por otra parte, rematarán en azotea de color verde, y sólo unas cuantas de las viviendas atraerán la mirada con sus áticos o mansardas de color rojo.

En cuanto a la construcción, las casas serán dobles, una casa dentro de la otra, con una puerta de comunicación entre las dos, que en tiempo de paz constituirá la chimenea tan grata al inglés. Las habitaciones formarán el refugio en caso de bombardeo, y no llevarán ventanas, para impedir que la rotura de cristales pueda ocasionar daño a los moradores.

De cómo encontrar marido

Mientras tanto, las jóvenes inglesas han celebrado, como de costumbre, una curiosa práctica, milenaria y druídica.

Todos los años, en esta época, las muchachas solteras de la población rural de Inglaterra cumplen con fruición votiva el rito secular de pedirle novio a la raíz de la remolacha. La mozuela en busca de galán se acerca a la planta y, al mismo tiempo que tira de ella para arrancarla, canta sus ambiciones matrimoniales en su dístico, que mal traducido dice así:

"Dime, dime, remolacha,
si alguien quiere a esta muchacha."

Una vez hecha la invocación, la chica se lleva la raíz a su casa y la hierve. Una vez hervida, corta la remolacha en pedazos, coloca éstos en un saquito y a medianoche se escurre sigilosamente la zagala por las calles del pueblo y va dejando los pedazos uno a uno en el umbral de las casas de los que considera probables candidatos a su blanca mano. El primero de ellos que al salir por la mañana de casa resbala sobre la remolacha es el que el Destino le señala como futuro marido. Las chicas, muchas veces, no teniendo confianza en las virtudes resbaladizas de la planta, la untan con grasa para asegurar el batacazo.

Ocurre, sin embargo, que en más de un caso varias jóvenes compiten por el corazón de algún galán privilegiadamente parecido o afincado, y cada una de ellas le deja en la puerta la raíz engrasada. Al salir de casa, tropieza, resbala y se cae; pero a última hora no se puede poner en claro en cuál de los pedazos de remolacha ha tropezado, y ello conduce a innumerables querellas y a jocosos litigios.

Para vosotras...

Por TERUCA

(Monos de Córdoba)

Su color y por qué

Los colores de un vestido deben adaptarse al tipo individual de quien los usa, porque dice un viejo adagio: "Lo que para una es almíbar, para otra es acíbar." Y se notará que las mejor vestidas no son precisamente aquellas cuyos vestidos sean más costosos, sino las que sus ropas armonizan bien con su tez, con sus ojos, etc.

El blanco lo debe usar una mujer de cutis rosado, y en este color se destaca bien cualquier tono de cabello u ojos, excepto cabello muy rubio u ojos muy azules. La mujer de cutis pecoso, pálido color o manchado, no debe usar jamás este color.

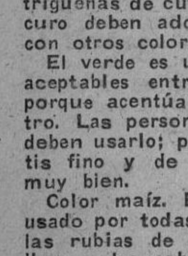

El azul marino es un buen color para cualquier cutis. Las rubias o las trigueñas de cutis muy pálido u obscuro deben adornar el azul marino con otros colores.

El verde es uno de los tonos más aceptables entre todos los colores, porque acentúa la simpatía del rostro. Las personas de mal cutis no deben usarlo; pero cualquiera de cutis fino y de buen color se verá muy bien.

Color maíz. Este color puede ser usado por todas las trigueñas y por las rubias de cabellos bien amarillos; a los cabellos rojizos también les da realce. Una trigueña de ojos pardos y cabellos castaños no podrá encontrar un color más conveniente que éste.

El violeta no debe ser usado por personas de cutis pálido o aceitunado. Forma delicioso contraste con los cabellos blancos.

El fresa es el tono más apropiado para cualquier tipo, pues entona o estimula los colores individuales del cutis.

El anaranjado debe usarlo toda persona de ojos verdes, castaños o pardos; las de ojos gris azuloso no deben escogerlo nunca.

Cocina económica

ESTOFADO SELECTO, SIN CARNE (para seis personas)

	Ptas.
3/4 de kilo de patatas.........	0,60
1/2 kilo de cebollas...........	0,35
1/4 de kilo de zanahorias......	0,30
1/2 vaso de vino blanco......	0,25
Ajos	0,05
Sal y una hoja de laurel......	0,10
Pimienta en grano..............	0,05
Una punta de tocino de jamón	1,30
Total..............	3,00

Pónganse en una cacerola, en crudo, las patatas, las cebollas, pequeñas, enteras; las zanahorias, los ajos, la sal, la hoja de laurel, la pimienta y el vino. Dada la escasez del aceite, podéis sustituir éste por manteca o una punta de tocino de jamón. Cúbrase con un papel fuerte y ...... Sobre la tapa colóquense dos planchas, a fin de que la cocción sea casi al vapor. Se deja cocer a fuego lento, teniendo cuidado de removerlo continuamente, sin destapar la cacerola. Os aseguro de antemano un gran éxito en el arte culinario.

VIDA MADRILEÑA

INAUGURACION EN BUSTARVIEJO DE UN MONUMENTO A LOS CAIDOS

Con la austeridad característica de los actos de la Falange, se ha inaugurado en Bustarviejo (Madrid) un sencillo monumento a los Caídos por Dios y por España.

Presidieron el acto las autoridades y jerarquías del Movimiento, con asistencia del pueblo y la colonia.

Bendecido el monumento, se celebró ante él una misa de campaña, y el asesor religioso entonó un responso.

El jefe local, camarada Montero, pronunció un discurso en el que hizo resaltar la deuda que la Falange y toda España tiene contraída con los caídos en la Cruzada.

DONATIVOS PARA EL TESORO NACIONAL

Con destino al Tesoro Nacional han sido hechos diversos donativos de alhajas y monedas de oro, en el Monte de Piedad, por las siguientes personas:

Don Justo Alonso Hoces, don Jesús Gallego, doña Esperanza Montalvo, don Aurelio Herrando, don José Segura Alvarez, doña Carmen Carrasco, doña Cira López, doña María de las Huertas de Acosta, don Osorio Alvarez, J. P. C., la niña Julia Otero, doña Felipa Zapardiel, doña Alejandrina Pérez, don Matías Hernanz, don Agustín Gálvez Lozano, una católica, un español, doña Pilar Alonso y don Salvador Guin.

ESTA NOCHE LLEGAN LOS ESTUDIANTES MUSULMANES

A las ocho de la noche son esperados en Madrid los 20 estudiantes musulmanes, huérfanos de combatientes de la guerra de España, que recorren nuestra Patria invitados por la Delegación Nacional de Organizaciones Juveniles.

DECLARACION DE ESPECIALIDADES FARMACEUTICAS

Todos los preparadores y almacenistas distribuidores de especialidades farmacéuticas, establecidos en Madrid y su provincia, presentarán en el improrrogable plazo de tres días, que terminará el lunes, día 16, a las doce horas, declaraciones juradas de especialidades farmacéuticas en las que se hagan constar el nombre y el número de ejemplares que poseen almacenados de cada una de ellas, consignando el precio actual de venta al público.

Las declaraciones juradas a que se refiere el párrafo anterior serán entregadas en la Jefatura de los Servicios Farmacéuticos de la Dirección General de Sanidad.

El nuevo delegado nacional del Trigo, don Alvaro Gil Armada, que acaba de tomar posesión del cargo. (Foto Cifra.)

CHARLA DEL SUBDIRECTOR DE "FOTOS"

Ha dado su anunciada charla ante el micrófono de Radio Madrid el subdirector de "Fotos", camarada Bartolomé Mostaza.

Habló del culto católico en Alemania. "Puedo afirmar—dijo—que no existe en Alemania persecución religiosa. Si hubo épocas de divergencias, debidas más bien a partidismo político, han desaparecido.

Los católicos forman más del cincuenta por ciento de la población del Reich. Las iglesias están los días festivos atestadas de fieles. Comparada con Francia, Alemania es de mucha mayor religiosidad."

ESTA TARDE HA HABLADO PEDRO TERMENS, REDACTOR DE "INFORMACIONES"

Ha correspondido en la emisión de hoy el narrar sus impresiones sobre el viaje a Alemania al redactor de nuestro querido colega "Informaciones" don Pedro Termens, que habló de las grandiosas manifestaciones deportivas en Berlín y de la vida municipal berlinesa, citando datos que oyó del propio burgomaestre. Finalmente, contó dos casos que le impresionaron fuertemente en París; uno de ellos ante la tumba del Soldado Desconocido, a la que daban guardia soldados alemanes, y otro, en la Magdalena. Pedro Termens, muy afortunado de frase, ha sabido llevar a los radioyentes su propia emoción.

DELEGACION DE LA RAMA DE LA CHATARRA

Nuevamente se recuerda a todos los poseedores de maquinaria u otros materiales de hierro en desuso la obligación que tienen de desprenderse de los mismos para ser utilizados como chatarra, donándolos a esta Delegación Provincial o vendiéndolos a industriales chatarreros autorizados.

El incumplimiento de estas disposiciones será sancionado con la incautación de todos aquellos materiales considerados como chatarra que, en las inspecciones que esta Delegación va a realizar, se encontrasen inmovilizados.

EXPOSICION DE MATERIAL CIENTIFICO

Con ocasión de celebrarse en Zaragoza el XVI Congreso de la Asociación Española para el Progreso de las Ciencias del 20 al 27 de octubre, se reanudará por primera vez después de la guerra la antigua costumbre de celebrar una Exposición de Material Científico, que estará instalada en el mismo local donde celebrará sus reuniones el Congreso (Facultad de Medicina y Ciencias de la Universidad de Zaragoza).

Han ofrecido su concurso a esta Exposición casas extranjeras de material científico, especialmente de Optica, Mecánica de precisión, Sismología, Gravimetría, Fotogrametría y otras aplicaciones de la técnica y de la Medicina.

Aunque existe una gran restricción, a causa de lo limitado del espacio donde ha de celebrarse la Exposición, las casas españolas de material científico han de darse por enteradas de la celebración de este importante certamen, pudiendo concurrir a él, para lo cual solicitarán en el domicilio de la Asociación (Real Academia de Ciencias Exactas, Valverde, 24) la oportuna autorización.

ABASTECIMIENTO

Para solicitar la cartilla de abastecimientos

Recibimos la siguiente nota:

"Atenta esta Alcaldía a que los servicios encomendados a la Administración Municipal se realicen no sólo dentro de la mayor brevedad, sino con la menor molestia posible para el vecindario, hubo de dictar una circular respecto a la forma de llenarse los trámites para obtención de las cartillas de abastecimientos, y comoquiera que dicha circular no se cumple en todos sus términos, ocasionando con ello perjuicio a los interesados, que es necesario y posible evitar, vengo en disponer, en reiteración de las órdenes dadas, lo siguiente:

Primero. La documentación previa para solicitar la cartilla de abastecimientos será facilitada, sin excusa ni pretexto alguno, por la Tenencia de Alcaldía correspondiente al domicilio de los peticionarios.

Segundo. Una vez en posesión de la hoja y de los informes de la Tenencia de Alcaldía se personarán los interesados o persona que legalmente les represente en la Sección de Estadística, plaza del Conde de Miranda, 3, donde se les facilitará la correspondiente cartilla, si resultasen con derecho a ella; y

Tercero. En los casos en los que la gestión se realice por representantes autorizados de los particulares no podrán, en modo alguno, gozar de privilegio ni preferencia respecto de los demás interesados y, por consecuencia, tendrán que someterse al turno que les corresponda para el despacho de la cartilla."

OTRA NOTA DEL GOBIERNO CIVIL

Para facilitar al público la inscripción de sus cartillas de abastecimientos en las panaderías que cada titular prefiera se ha dispuesto que los días 12, 13 y 14 del actual sea nueva la inscripción. Hay panaderos desaprensivos que coaccionan al vecindario para que sellen las cartillas en sus panaderías. Que nadie se deje influenciar. Durante los referidos días 12, 13, 14 y 15 todo el mundo puede elegir la panadería que más le convenga por su enclavación u otras circunstancias, sin admitir presiones ni trato incorrecto de los panaderos en cuyo establecimiento se dé de baja. Toda incorrección o coacción debe ser denunciada al Consorcio de la Panadería. Teléfono 22278.

Del día

Una modistilla ha comentado también el discurso de Churchill. Ha exclamado: "La risa va por barrios." Y lo ha dicho sin reírse. Es el comentario de una madrileña que sufrió, no el miedo a los bombardeos, porque aquellos proyectiles eran amigos, pero sí el miedo a las checas y a los registros en su casa y en la del novio y en la del hermano. Padeció a la horda tres años. El sufrimiento moral y el físico la depauperaron. Y ella leía en los periódicos cómo los personajes británicos decían en la Cámara de los Comunes que la España roja era un paraíso. También leyó esas cosas que dijo ayer Churchill sobre el derecho y la libertad y las instituciones parlamentarias. Y, mientras tanto, desde la ventana de su cuarto oía las descargas. Y no comía. Y se moría de dolor y de espanto. Precisamente, lo único que le alegraba el corazón era los bombardeos. Los que tuvieron gran parte de culpa en la prolongación del martirio de la España cautiva, ahora tiemblan. ¡La risa va por barrios! Aun cuando la modistilla, con finura espiritual, no se ría.

Festivales y verbenas

FIESTA FAMILIAR DE LAS CASAS REGIONALES

Organizada por el Centro Burgalés, Casa Charra, Casa de Logroño, Centro Segoviano y Casa de Zamora se celebrará el sábado en la sala de fiestas del Metropolitano, a las once de la noche, una fiesta familiar en honor de los socios. Las invitaciones pueden recogerse en las Casas y Centros Regionales indicados.

PRONTO:
HEINZ RUHMANN
en su último éxito H. I. A. F.
NO TE VAYAS SIN BESAR

SE HA PUESTO A LA VENTA LA OBRA TITULADA
TABLAS DE CUBICACION DE TABLONES
desconocidas hasta ahora. Dirigir pedidos a F. GOÑI, calle Tudela, 17, 3.º derecha, PAMPLONA, y principales librerías de España.

TEATROS

María Paz Molinero, protagonista de "Mujeres", con las actrices que hoy estrenarán en el Alkázar esta obra americana, adaptada por nuestro querido camarada Samuel Ros.

Saloncillo

Un espectáculo moderno.—Será, a no dudarlo, el que desde fines de mes actuará en el teatro de la Zarzuela, y que se presentará con el estreno de "Repocker", comedia musical de Rafael Fernández Shaw y el maestro José Padilla. Además de las excelencias de la compañía, de la que son primeras figuras Charito Leonis, Pedro Barreto y Manolo Tito, la nueva temporada tendrá el aliciente de un atuendo escénico lujoso, con decorados de Asensi y Morales y vestuario de La Capistrós y Cornejo, confeccionado sobre figurines de Julio de Torre y María Rosa Bendala.

* * *

En el Victoria se presentan Tina Gascó y Fernando de Granada. Dos grandes artistas al frente de un conjunto inmejorable, cosa poco corriente en los días que corremos.

Tina y Fernando, verdaderos artistas, se presentan con una obra de empeño: "... Y el ángel se hizo mujer", de Manuel Góngora. Estrenarán luego "El señorito Pepe", de Luis de Vargas; "Mi querido ladrón", de Lazslo, adaptada por Claudio de la Torre y Luis Escobar; "Topace", de Marcel Pagnol, adaptada por Fernando Egea, y una de Pemán y otra de Quintero sin título todavía.

CINE

"No te vayas sin besar"

El simpático protagonista de "Un marido modelo" se dispone a regocijar otra vez más al público en su nueva creación para la HIAF "No te vayas sin besar", que se estrenará en el cine Callao el próximo lunes.

Las referencias que de la nueva cinta tenemos no pueden ser más halagüeñas. Asunto original y de gracioso desenfado, interpretación de primer orden en la que intervienen junto a Rühmann los celebrados Liane Haid, Theo Lingen, Hans Moser, Ivan Petrovich y Susi Lanner, y, finalmente, que la comedia viene precedida de un éxito de clamor en las principales capitales europeas.

ALTAVOZ

El gran suceso de la VIII Manifestación de Arte Cinematográfico, que se celebra en Venecia, lo ha constituído el film de Augusto Genina "L'assedio dell'Alcàzar". La Prensa italiana califica de trascendente para su cinema tal producción. Suceso que nos satisface, ya que su tema se basa en uno de los hechos más gloriosos de nuestra Cruzada.

* La conocida actriz y realizadora Leni Riefenstahl, que fué la animadora de las películas sobre la Olimpíada de 1936, ha decidido encargarse del papel principal en la adaptación cinematográfica de "Tierra Baja", que será realizada por la Tobis. Colaborará también en la producción el actor Matías Wieman, que fué compañero de la Riefenstahl en la última película que ésta interpretó, "Luz azul".

¡PINTORES, CONTRATISTAS!
¿NO SABEN LA ULTIMA NOVEDAD?
¡PUES FIJENSE!
AZANIL SUBLIME
UN NUEVO ACEITE DE CALIDAD INSUPERABLE, MUY RICO EN GRASAS Y PLENAMENTE GARANTIZADO PARA TRABAJOS DE LUCIMIENTO
AZANIL SUBLIME
ES YA LINAZA PURO
Pueden convencerse pidiéndolo a
SER, Sociedad Anónima
MENDEZ NUÑEZ, 18
SEVILLA

Los más deliciosos días del veraneo en SANTANDER son los del mes de septiembre
Precios especiales en todos los hoteles

PIMENTON DE LA VERA
EL MEJOR DEL MUNDO DULCE - OCAL - PICANTE
Comprad en los Almacenes Sindicales de la C. N. S.
DIRIGIRSE AL JEFE COMERCIAL COMARCAL
JARAIZ DE LA VERA (Cáceres)

OPOSICIONES AUXILIARES O. P.
Anunciadas 90 plazas. Se admiten señoritas. Preparación, 35 pesetas. Detalles gratis en ACADEMIA MURO. Correo, 4. Teléfono 26083. Madrid.

CARTELERA DE ESPECTACULOS

TEATROS

ALKAZAR.—(Teléfono 12252.) Hoy, a las 10,30, presentación de la compañía María Paz Molinero, con el estreno de Mujeres, patrocinado por la Asociación de la Prensa.

CALDERON. — (María Fernanda Ladrón Guevara.) 6,45 y 10,45: La madre guapa (de Adolfo Torrado).

COLISEVM.—(Teléfono 20754.) 7, 10,45: 59 y 60 representaciones del monumental espectáculo ¡S. O. S.! (triunfo enorme de Raquel Meller).

ESLAVA.—(Compañía lírica Vázquez-Terol.) 6,30 y 10,30: La casa de las tres muchachas.

FONTALBA.—(Teléfono 14419.) Compañía Rambal. 6,45 y 10,45: El conde de Montecristo (novela de aventuras).

REINA VICTORIA.—(Gascó-Granada.) Mañana, viernes, noche, inauguración temporada invierno. Estreno: Y el ángel se hizo mujer (misterio; cuatro actos de Góngora).

RIALTO.—6,30: El asombro de Damasco. 10,30: La alegría de la huerta y Los granujas.

ZARZUELA.—6,45 y 10,45: Circuitos Carcellé presenta Roberto Rey con su maravilloso espectáculo y la compañía Radioilusión Albata-Barnun.

CINEMATOGRAFOS

BILBAO.—6,45, 10,45: Adorable enemiga (Merle Oberon).

CALLAO.—6,45, 10,45: El dominó verde (Danielle Darrieux).

CAPITOL.—(Refrigerado.) Dirección, Metro Goldwyn Mayer. Continua 4 a 1: Dos pares de mellizos.

CARRETAS.—(Refrigerado.) 11 a 1: Las pícaras mujeres (éxito cómico; en español).

GENOVA. — 6,30, 10,30 (extraordinario): El rayo lento (divertidísima). Horizontes de gloria. Actualidades Ufa (riguroso estreno). Apta menores.

GONG.—3-1: Noticiario Ufa. Canción de mar (Marika Rookk).

PALACIO DE LA MUSICA.—11 a 6: La guerra al día.—6,30 y 10,30: El doctor Sócrates.

SAN MIGUEL.—(1,50 butaca.) 6,45, 10,45: Suspiros de España (Miguel Ligero).

FRONTONES

CHIKI-JAI.—Noche, 10,15: Pauli-Marichu; Carmelita-Márgara. Carmenchu-Elena; Angeles-Maruja I.

RECOLETOS. — 10,30: Quintana IV-Campos; Roberto-Perea. Antes otro partido a remonte.

INGENIEROS DE CAMINOS
INGENIEROS INDUSTRIALES
Curso 1.º octubre
Plaza de la Lealtad, 2
MADRID
ACADEMIA KRAHE

INFORMACION NACIONAL

Reconstrucción de la España devastada por la horda

OBRAS EN EL SANTUARIO DE LA CABEZA, MERIDA Y LOS PUENTES CATALANES

BARCELONA, 12.—El Servicio Militar de Puentes y Caminos, dirigido por el general La Llave, continúa su labor de reconstrucción de los puentes destruídos por los marxistas en su huída. Se ha hormigonado el último tramo del puente de Torroella del Montgrí (Gerona), sobre el Ter, que se denominará Puente del general Orgaz. Consta de siete tramos de diecisiete metros de luz y tiene una altura de ocho metros. Es de sillería tallada y hormigón armado. A últimos de octubre será bendecido e inaugurado. El mismo Servicio va a comenzar a primeros de octubre la reconstrucción del antiguo puente de Torcadan, en la carretera de San Juan de las Abadesas y Camprodón, sobre el río Ter. Constará de cuatro tramos rectos y tendrá dieciocho metros de luz y catorce de altura. El nuevo puente será bautizado con el nombre del general La Llave. (Cifra.)

* * *

JAEN, 12.—Se halla en Andújar el director general de Regiones Devastadas, señor Moreno Torres, que ha visitado las obras que se efectúan en el Santuario de la Virgen de la Cabeza para su descombro y reconstrucción. (Cifra.)

* * *

MERIDA, 12.—Doscientas cincuenta y dos mil doscientas cincuenta y seis pesetas ha invertido el Ayuntamiento en obras de reconstrucción y reparación de los daños producidos por la aviación en esta ciudad, que fué muy castigada por los rojos. Con estas obras se van modificando los sectores de la ciudad que más desperfectos ha sufrido. Durante el año 1936 se invirtieron en estos trabajos 48.053 pesetas; 49.078, en 1937; 49.031, en 1938; 38.375, en 1939, y en lo que va de 1940, 67.719 pesetas. (Cifra.)

ANDALUCIA

Los Subsidios Familiar y de la Vejez

JAEN, 12.—Un millón dieciséis mil pesetas ha pagado la Delegación Provincial del Subsidio social entre los 14.800 obreros que reciben sus beneficios. Correspondientes al Subsidio a la Vejez se han distribuído 850.000 pesetas entre 5.481 ancianos. Para el pago de atrasos a estos mismos beneficiarios se invertirán cinco millones y medio de pesetas. (Cifra.)

Llega a Huelva un cargamento de trigo

HUELVA, 12.—Con mil quinientas toneladas de trigo ha llegado a este puerto el vapor "Monte Iciar". (Cifra.)

CATALUÑA

Pilar Primo de Rivera, en Barcelona

BARCELONA, 12.—En el rápido de Irún llegó esta mañana la delegada nacional de la Sección Femenina de F. E. T. y de las J. O. N. S., camarada Pilar Primo de Rivera. En la estación fué recibida por las autoridades y jerarquías del Movimiento.

La delegada provincial entregó a Pilar Primo de Rivera un ramo de flores.

Desde la estación marchó a la residencia de la Sección Femenina de F. E. T. y de las J. O. N. S., y a las doce de la mañana se trasladó a la Jefatura Provincial del Movimiento.

En la escalinata fué recibida por la guardia de honor femenina y saludada por diversas jerarquías.

Recorrió las dependencias de la casa, y en el salón de actos pronunció breves palabras a las maestras cursillistas de la Falange.

Estuvo en la cripta de los Caídos, donde rezó una oración. (Mencheta.)

EXTREMADURA

Inauguración de una Exposición de pinturas

DON BENITO, 12.—El artista pensionado por la Diputación Provincial don Juan Aparicio Quintana ha inaugurado una Exposición de pinturas en la que da a conocer un centenar de obras. De estos cuadros sobresalen un retrato del Caudillo, el pastel "Cabeza de niño", "El tío Antonio", dos copias de San Francisco de Zurbarán y el autorretrato de Van-Dyck. (Cifra.)

GALICIA

Es abundante la pesca de sardinas en Vigo

VIGO, 12.—Una considerable abundancia de pescado se observa estos días en la Lonja. La cantidad más importante la da la sardina mediana, por la que se han cobrado unas 400.000 pesetas durante estos últimos días. (Cifra.)

VIZCAYA

Entrega de un donativo de cien mil pesetas

BILBAO, 12.—Los testamentarios de doña María Elorrieta han entregado esta mañana en la Casa de Misericordia y Hospital Civil un donativo de 100.000 pesetas. (Cifra.)

Llegada del "Magallanes", procedente de Nueva York y Habana

BILBAO, 12.—A las siete de la mañana ha fondeado en el desembarcadero de Santurce el vapor correo español "Magallanes", de la Compañía Trasatlántica, que procede de Nueva York y Habana.

Los 160 pasajeros que ha traído marcharon directamente desde el barco al ferrocarril de Portugalete, que los condujo a Bilbao.

El navío trajo un importante cargamento de diversos artículos. (Mencheta.)

Bendición de un nuevo trasatlántico

BILBAO, 12.—El nuevo trasatlántico de la Compañía Ibarra, "Cabo Hornos", de 21.350 toneladas, gemelo del "Cabo de Buena Esperanza", será bendecido en Bilbao a fines del mes actual. Días después saldrá en su primer viaje para Suramérica. (Cifra.)

PLAZA TOROS DE MADRID
Domingo 15, a las cinco de la tarde, se lidiarán seis novillos de Juan Belmonte, por el Niño de la Alhambra, Pepe Chalmeta y Varelito Chico.
Carnets, viernes, hora de costumbre.

EL CAMPO y la Falange

Espigar en los discursos de José Antonio es encontrarse a cada momento con el tema del campo, por el que el Fundador de la Falange sentía particular predilección. "España es casi toda campo..." "El campo es España." "España, que es casi toda agraria y rural"—decía en el discurso de clausura del segundo Consejo Nacional de la Falange.

El acto de la incorporación de las Cámaras Agrícolas a la órbita sindical, celebrado ayer, y comentado brevemente en nuestras mismas páginas, viene a recordarnos este matiz que desde un principio tomó el Movimiento salvador de España. Junto al "¡Arriba España!" surgió vigoroso el "¡Arriba el campo!", precisamente por esto: porque José Antonio nos dijo con clara visión y nos lo legó como consigna: "El campo es España." El grito vivificador de España tenía que ir necesariamente unido al grito vivificador del campo.

El Sindicato, nervio de la política económica del nuevo Estado, llega también al campo. Precisamente ésta es una de las grandes características que diferencian el movimiento sindical del nuevo Estado de todas las concepciones típicamente marxistas que sumieron a España en la ignominia. A la hora de organizar el Sindicato, el marxismo se quedó en la ciudad y se olvidó, por lo general, del campo. Los únicos recuerdos que le dedicaron fueron para sembrar odios e implantar la anarquía.

La Falange se dispone — como ha dicho el delegado nacional de Sindicatos—a unificar el órgano que dirija la política agraria en nuestro suelo, estructurada en el nacionalsindicalismo.

Información oficial

PERSONALIDADES ALEMANAS CONDECORADAS CON LA ORDEN DEL YUGO Y LAS FLECHAS

El "Boletín Oficial del Estado" publica una disposición de la Jefatura del Estado nombrando caballeros de la Orden Imperial del Yugo y las Flechas, otorgándoles la medalla a los señores Oscar Strelt, Peter Wiebe, Bruno H. Fieliger, Erwin Hoene, Hans B. von Studnitz, Hans Hubman, Rolf Brandt, Heinz Barth, Herman Fidikow, Hans Decke, Friedrich Strindberg, Hans Heinrich, Brücker, Weerner Schulz, Rodd Schemann, Wilhelm Krist, Heinrich Van der Becke, Hermann Persson, secretario consular de primera clase; Walter Riemer, secretario consular, y Leonhard Podemueller, secretario consular.

OTRAS DISPOSICIONES DEL "BOLETIN OFICIAL DEL ESTADO"

También inserta hoy el "Boletín Oficial del Estado" las disposiciones siguientes:

Educación Nacional.—Nombrando para la cátedra de Dermatología y Sifilografía de la Facultad de Medicina de Madrid al catedrático de la misma asignatura en Granada don José Gay Prieto.

Justicia.—Orden determinando las condiciones necesarias para que los guardianes interinos de Prisiones llamados a filas puedan obtener el reintegro a su cargo al ser desmilitarizados.

LA REDENCION DE PENAS POR EL TRABAJO A SEISCIENTOS TREINTA Y CINCO RECLUSOS

Por diversas órdenes del Ministerio de Justicia se conceden los beneficios de la libertad condicional, en conexión con el de redención de penas por el trabajo, a seiscientos treinta y cinco penados de uno y otro sexo.

EL NUEVO JEFE DEL SERVICIO DEL TRIGO

Ha tomado posesión del cargo de jefe del Servicio Nacional del Trigo el señor Gil Delgado.

Oposiciones y concursos

LOS MEDICOS DE ASISTENCIA PUBLICA DOMICILIARIA

El "Boletín Oficial de Estado" publica hoy una orden del Ministerio de la Gobernación dictando normas para la elección de vacantes y colocación de opositores aprobados en el Cuerpo de Médicos de Asistencia Pública Domiciliaria.

REINA VICTORIA
(Gascó-Granada.) Mañana, viernes, noche, inauguración "Y el ángel se hizo mujer", de Góngora.

La suprema distinción no la alcanza sino lo notoriamente excepcional y lo perfecto. Sus éxitos como incomparable analgésico y estimulante en los estados de depresión, hicieron de la
BAYER
Cafiaspirina
EL REMEDIO SOBERANO

SINDICALISMO NACIONAL

NUEVO DELEGADO PROVINCIAL SINDICAL DE HUESCA

TARRAGONA, 12.—El camarada Ramón Yedret de Falgés, que hasta ahora desempeñó el cargo de delegado provincial de Información e Investigación, ha sido nombrado delegado provincial Sindical de Huesca. (Mencheta.)

CONSTITUCION DE LA HERMANDAD DE LABRADORES DE MANZANARES

En la Delegación Sindical Comarcal de Manzanares (Ciudad Real) se ha celebrado la constitución de la Hermandad de Labradores, con arreglo a las instrucciones de la Delegación Nacional de Sindicatos.

Durante el acto, al que asistieron gran número de sindicados, reinaron gran entusiasmo y fervientes deseos de incorporarse al ritmo sindical de la nueva España. La sesión fué presidida por el inspector provincial de Sindicatos, camarada Mora; delegado sindical comarcal de Ciudad Real, camarada Bernardo Cuadrado; jefe provincial del Servicio de Organización y Estadística, camarada Antonio Tirado, y el delegado sindical local, camarada Baño.

Reuniones similares se celebrarán en todas las Comarcales dependientes de la provincia de Ciudad Real, a fin de constituir la red local sindical ordenada.

Delegación provincial

AUMENTO DE SALARIOS

Por gestiones realizadas por el Sindicato de Combustibles y Aceites Minerales cerca del gremio de mayoristas y minoristas de carbones, se ha llegado a un acuerdo en el sentido de que a partir del día 1 de octubre próximo se aumentan los jornales en un 20 por 100 sobre los que se venían disfrutando, estableciéndose el jornal mínimo, que antes era de 7 pesetas, en 10 pesetas.

SERVICIO DE COLOCACION

Presentarse urgentemente en la Oficina de Colocación, Leganitos, número 30, los siguientes parados: EX COMBATIENTES, EX CAUTIVOS Y ASIMILADOS, CALIFICADOS POR EL SERVICIO COMO TALES Y QUE PUEDAN DESEMPEÑAR LAS SIGUIENTES VACANTES:

(Para ser enviado por el Servicio a ocupar las vacantes anunciadas será condición precisa llevar quince días como mínimum inscrito como parado en la Oficina Local de Colocación.)

RELACION DE VACANTES

1 oficial albañil. Ref.: 16.124.
1 dependiente de ultramarinos. Ref.: 16.123.
1 auxiliar contable. Ref.: 16.128.
3 oficiales canteros. Ref.: 15.614.
1 peón suelto. Ref. 16.125.
1 fontanero. Ref.: 16.139.
9 peones sueltos. Ref.: 16.121.
2 guardas de obras. Ref.: 16.121.

APRENDICES

2 aprendices montaje calefacción. Referencia: 16.120.
1 aprendiz comercio ultramarinos. Referencia: 16.129.
1 aprendiz pintor. Ref.: 16.140.
1 aprendiz adelantado cantero. Ref.: 15.614.
1 aprendiz empapelador. Ref.: 16.135.
1 botones reparto. Sueldo, 125 pesetas mensuales.
1 aprendiz zapatero. Ref.: 16.130.

OBREROS AVISADOS HOY

Mariano F. Alejandro, 16.029; Emilio García, 16.029; Francisco Merdrán del Alamo, 16.029; Sagrario Boto González, 15.750; Isabel González Burgos, 15.750; María Caballero Pérez, 15.750; José María Ertorch de Gracia, 15.382; Francisco Agorín Poch, 15.382; Andrés García Verdugo, 15.382; Isabel Albarrán García, 15.239; Carmen Marimana, 15.239; Matilde Sanz, 15.239; Angelita Fuertas, 3.872; Vicente Malda Cababozo, 3.845; Encarnación Cámara Gia, 3.798; Josefina Moya Sánchez, 3.761; Olimpia Pérez Tejermia, 3.685; Rosa Monedero González, 15.239; Luis Gómez Arias, 16.134; Ramón Bajo Fernández, 16.134; Emilia Aguado Sánchez, 15.770; Anastasio Martín, 15.770; Adoración Gámez López, 15.770; Bonifacio Muñoz, 16.122; Gregorio Martínez González, 16.122; José Peña Toro, 16.122; Antonio Quesada, 16.122.

DONANTES DE SANGRE

Individuos jóvenes y sanos, donantes de sangre para transfusión, bien retribuídos. Presentarse en avenida de José Antonio, número 69, primero, Secretaría.

* * *

Se necesita señorita extranjera, sin pretensiones, para cuidar niños, interna. Referencia: 16.165.

PUEBLO, periódico sindical, publicará diariamente relación de vacantes que existen para productores ex combatientes, ex cautivos y asimilados, así como para los productores en general que se encuentren en paro.

MUNDO ECONOMICO

Las C. N. S. en la reconstrucción de España

Publicábamos hace unos días una página extraordinaria en nuestro periódico PUEBLO, dedicada a resumir la actividad de la C. N. S. de Tarragona en orden a la reconstrucción económica de aquella provincia, tanto tiempo sojuzgada por el dominio rojo. Impulso industrial, ordenación de los contratos de arrendamientos, suministro de abonos (más de 12.000 toneladas de semillas y fertilizantes para los agricultores de la provincia), abastecimiento, por un total superior a 20.000 toneladas vendidas a riguroso precio de tasa, exportación de productos, creación de seguros de vejez de cinco pesetas diarias, Obra Sindical del Hogar, Mutualidades, etc.

En lo que va de año los Servicios Sindicales pueden presentar un balance alentador. El de Fertilizantes y Semillas ha distribuído casi cuatro millones de kilogramos; el de Distribuidores de Cereales, Harinas y Piensos, más de dos millones de kilos; el de Exportadores de Frutos Secos ha exportado cerca del millón de kilos de almendra y avellana, y ha entregado a la Rama de la Almendra y la Avellana unos seiscientos mil kilos de avellana en grano. Los jornales, abonados por el Servicio Sindical del Puerto ascienden a más de cincuenta mil pesetas, y las pensiones y subsidios del mismo Servicio superan las cien mil pesetas. El Servicio Sindical de Aceites y Grasas ha distribuído cerca de los tres millones de kilos; el de Pesca, unos dos millones de kilos de carburantes; el de la Industria del Jabón registra una existencia de jabón de casi quinientos mil kilos.

Mucho por hacer, pero también mucho alcanzado. El día en que se conozcan detalladamente las actividades de las C. N. S. de toda España podrá verse la gran participación que las organizaciones sindicales tienen en la reconstrucción de España.

ECONOMIA

Autorizaciones

El Ministerio de Industria y Comercio ha publicado en el "Boletín Oficial del Estado" del día 11 la segunda relación de expedientes resueltos por la Dirección General de Industria y publicados en los "Boletines Provinciales".

Nuevas industrias

Se han solicitado las siguientes ampliaciones de industrias e instalación de nuevas: Don Ramiro Pérez del Río (Luarca), para fábrica de litografía, para completar su maquinaria, por valor de 120.000 pesetas. Don Juan Guerrero Rivera (Cádiz), para ampliar bodega, con una nueva producción de 500 hectolitros en campaña. Don Emeterio Julián Fuertes (Zaragoza), nueva industria de fabricación de pastas para sopa, con una producción de 1.500 kilos diarios. Don Francisco Benítez Tocino (Cádiz), nueva industria, para instalar bodega, con producción de 3.250 hectolitros de mosto.

Impresión sobre el campo

La revista "Ceres" publica la siguiente impresión:

"¿Ha sido buena, regular, mediana o mala la cosecha de cereales nacional? A esto no hay quien se atreva a contestar; pero ha sido buena, ya que cada cual cuenta de la feria según le va en ella; para otros regular; para muchos mediana; para algunos mala y rematadamente mala. Y con estas impresiones, recogidas de una misma comarca, de un mismo pueblo y hasta de un mismo pago de tierra, no hay quien pueda dar una razón exacta de lo que ha sido la actual cosecha cerealista nacional.

La llamaremos la cosecha de los imponderables, actuando con esa desigualdad que no se sabe a qué causas achacarlas. Casi todos culpan a las lluvias de San Juan y a los fríos con que levantaron aquéllas. Hay quien afirma que ha sido "la última copa", que es la que a los borrachos dicen les hace daño; hay quien sostiene que fué la falta de abonos; hay quien opina que obedece a la mala sementera hecha en barro y al invierno y tiempo por demás húmedo que hemos padecido. Todos tendrían razón si no fuera porque en algunas tierras vecinas, unas abonadas y otras sin abonar, han dado más las sin abono; si no fuera porque ha habido tierras vecinas que han dado más las de secano que las de regadío y más las de un riego que las de dos; si no fuera, en fin, porque ha habido en tierras vecinas, quien labrando mal ha cogido cosecha normal y quien se ha esmerado mucho y ha fracasado.

¿Ha sido buena? No. ¿Ha sido regular? No. ¿Ha sido mala? Tampoco. Ha sido la cosecha de los imponderables, la cosecha de la desigualdad y de la suerte o de la desgracia.

Menos mal que de remolacha, maíz y patatas se hace buena cosecha, habiéndose sembrado bastante zona. Y menos mal también que si en aceite no es lo enorme que se presentaba, por haberse caído mucha flor, sin embargo, en la zona más aceitera se hace una cosecha normal, ni buena ni mala; normal, y siendo normal quiere decir que suficiente para el consumo nacional, con más o menos sobrante para la exportación.

COMPAÑIA HISPANO-AMERICANA DE ELECTRICIDAD, S. A.

Se pone en conocimiento de los señores poseedores de Bonos de Renta 6 por 100, emitidos por esta Compañía en 22 de junio de 1920, que a partir del día 16 de septiembre de 1940 se proveerá de una nueva hoja de cupones a los Bonos de Renta 6 por 100 actualmente en circulación.

Las nuevas hojas de cupones, libres de gastos, serán facilitadas, mediante entrega del talón destinado al efecto, en los siguientes Bancos y demás de costumbre:

Banco Español de Crédito, Madrid; Banco Urquijo, ídem; Banco de Vizcaya, ídem; S. A. Arnús Garí, Barcelona; Banco de Vizcaya, Bilbao.

Madrid, 5 de septiembre de 1940. El Consejo de Administración.

FINANZAS

Bolsa de Madrid

Hay alguna fluctuación de cambios en el curso de esta sesión de Bolsa, pobre y raquítica, como las que le precedieron. Pero estas diferencias no acusan variaciones de tendencia.

Sin modificación en los cambios de fondos públicos, con su tradicional demanda. Para Villas nuevas aparece demanda y oferta; pero el cambio cede a 99,75. En Cédulas Hipotecarias sigue la buena disposición, y en las del Crédito Local aparece fortalecida la demanda para las interprovinciales; las con lotes mantienen el cambio. Papel y dinero, sin decisión, para Trasatlánticas.

En el corro bancario hay nueva baja en Banestos, que cierran a 304; para acciones del Banco de España, papel a 385, en ligera alza. Desanimado, en contraste con la característica de días anteriores, el sector eléctrico, en el que las Hidroeléctricas Españolas tienen papel a 230 acciones viejas, y dinero a 228, para cerrar probablemente con aplicación al primer cambio. Papel de Cooperativa Electra y de Alberches fundador; en Unión Eléctrica Madrileña, la posición de todos estos últimos días.

En nueva alza las acciones ordinarias de la Azucarera, que quedan con dinero a 56,50. También las Telefónicas preferentes quedan mejor dispuestas, con dinero a primera hora a 106,25 y cierre de operaciones a 106,50.

Rif, dinero a 251, pero en baja respecto a la sesión anterior. Para Española de Petróleos, a 140; Campsas, descienden a 150, pero a este cambio queda ya más bien dinero; dinero en Tranvías y en Hornos, sin cambio a la vista, y en Tudor, contrabalanceado con papel. Para Metros, acciones viejas, papel a 130. En Guindos hay papel al último cambio, a 300. Explosivos, sin gran animación, cierran en acciones viejas operaciones a 400, con papel a este cambio y dinero a 398; en acciones nuevas se ven operaciones a última hora a 310, con dinero a este cambio y papel a 312.

Bolsa de Barcelona

BARCELONA, 12.—En la sesión de Bolsa de hoy ha continuado la oferta de dinero para los valores del Estado, para los que hay gran demanda de papel. Los demás valores públicos siguen firmes, habiéndose afianzado más que en el día de ayer los Hipotecarios 6 por 100. Los Tranvías, algo más flojos que en la sesión anterior, pero con los cambios firmes. Se han sostenido los Municipales y las obligaciones comerciales, aunque con poco negocio. Las acciones han estado muy solicitadas todas, y especialmente las de la Trasmediterránea, que aumentaron su cotización. También hubo negocio en Carburos e Industrias Agrícolas.

Bolsa de Bilbao

BILBAO, 12.—Sin novedad saliente en las contrataciones de hoy. Las oscilaciones, que las ha habido en todos los sectores, han sido mínimas. En general, se han repetido cambios. Sigue el poco negocio en Fondos públicos y Obligaciones industriales.

Cotizaciones.—Fondos públicos: Interior 4 por 100, 89,75; Amortizable, convertido, 103,75; Deuda Ferroviaria, convertida, 103,50; Banco de Bilbao, 218; Vizcaya, A, 240; ídem B, 297,50; España, 280. Eléctricas: Eléctricas Reunidas, nuevas, 735; Hidroeléctrica Española, nuevas, 212; Hidroeléctrica Ibérica, 197. Mineras: Rif, 255; Setolázar, portador, 100. Navieras: Marítima Nervión, 1.025; Guipuzcoana, 220; Aznar, 1.250. Siderúrgicas: Altos Hornos, 182,50; Basconia, 345; Duro Felguera, 169; Euskalduna, 180; Siderúrgica del Mediterráneo, 35; Constructora Naval, 42. Industrias varias. Papelera, 236; Resinera, ordinarias, 180; Explosivos, viejos, 391; ídem nuevos, 310; Bodegas Bilbaínas, 220; Obligaciones Ayuntamiento de Bilbao, 87; Viesgos 1935, 102,50; H. Española 1922, 103,50; H. Ibérica 1918, 104,50; Bonos Saltos Duero, 101; Altos Hornos 4 por 100, 101,50; Siderúrgica del Mediterráneo, 67,50. (Cifra.)

LAS FERIAS de Valladolid

Se prepara la gran ciudad castellana estos días para vestirse de gala. Del 15 al 22 de este mes de septiembre se celebrarán sus tradicionales ferias de San Mateo, durante las cuales se ofrecerán a los aficionados tres magníficas corridas de toros, con los mejores matadores y el ganado más selecto, completándose el programa taurino con una novillada. Para la diversión popular se celebrarán verbenas, conciertos musicales, fuegos artificiales, exposición de ganados, competiciones deportivas, conciertos bailables, etc. Habrá también un reparto de bonos a los pobres.

Mantendrá Valladolid su línea cultural y artística de siempre. En sus salas de espectáculos actuarán compañías teatrales de gran renombre y habrá otros espectáculos. Estrenos cinematográficos, regatas y carreras ciclistas. Amenizarán la feria sus gigantones y gigantillas, de nueva construcción.

Durante la feria e inmediatamente después se inaugurará una hermosa pista de fútbol en el Campo de Deportes Municipal, donde se construirá el monumental Stadium, obra toda ella realizada y organizada por el Municipio de Valladolid.

Este Stadium, que abarca una enorme extensión de terreno, servirá para emplazar en él campos apropiados y terrenos para toda clase de deportes, siendo una de las obras de mayor envergadura que haya emprendido el Ayuntamiento de Valladolid.

Homenaje a los periodistas caídos en Valencia

VALENCIA, 12.—La Asociación de la Prensa Valenciana ha honrado a sus caídos por Dios y por España. El presidente de esta entidad y la mayoría de los periodistas valencianos acudieron al cementerio para rendir tributo a los compañeros que allí yacen, donde el redactor religioso de "Levante" rezó un responso. Más tarde, se celebró un solemne funeral en la iglesia del Patriarca, al que asistieron todas las autoridades y jerarquías del Movimiento. En memoria de los periodistas valencianos caídos, la Asociación de la Prensa ha entregado al gobernador civil 500 pesetas, que la primer autoridad ha destinado a Puericultura. (Cifra.)

Reunión de dermatólogos españoles

BARCELONA, 12. — Durante el próximo octubre se celebrará en esta ciudad la cuarta reunión nacional de dermatólogos españoles.

El Comité organizador lo forman los doctores don Jaime Peyri, don Javier Vilanova y don Antonio Carreras. (Mencheta.)

AUXILIO SOCIAL

Habiéndose declarado desierto el concurso para suministrar 100.000 pares de alpargatas, celebrado el día 5 del corriente, se anuncia nuevo concurso el día 25 de septiembre. Todas las condiciones estarán expuestas en los locales del Departamento Central de la Obra Nacional del Ajuar, sito en General Sanjurjo, 19, Delegación Nacional de AUXILIO SOCIAL.

DEPORTES

ATLETISMO

EL MATCH VIZCAYA-CATALUÑA

El domingo próximo tendrá lugar en las recientes inauguradas pistas de Ibaiondo el encuentro interregional atlético Cataluña-Vizcaya. La Federación Atlética Vizcaína, organizadora del match, nos anuncia que en el programa de la jornada se encontrarán todas las pruebas de los campeonatos nacionales, y que se ha fijado en veinte la cantidad de atletas que representarán a cada región.

Interesante encuentro este en vísperas de la celebración del match triangular en Toledo, porque sus resultados nos darán una idea aproximada de la futura actuación del equipo madrileño en dicho encuentro triangular.

EL TORNEO TRIANGULAR

Se acerca la fecha de celebración de este match triangular Cataluña-Vizcaya-Centro, organizado por la Federación Española de Atletismo, y que será cierre brillantísimo de la temporada oficial de atletismo. Se celebrará en mañana y tarde del día 1 de octubre, y tendrá efecto en las pistas de la Escuela de Gimnasia de Toledo.

Se ha advertido ya a las federaciones correspondientes que formen sus selecciones, que estarán compuestas por veinte atletas y dos delegados; además, un periodista catalán y otro vizcaíno serán invitados oficiales de la Federación. Por vez primera vemos que en el atletismo español se hacen las cosas con cabeza, lo cual nos hace felicitar a los que están al frente del atletismo español.

El programa comprenderá todas las pruebas del campeonato nacional, a excepción de la de marcha.

...Y OTROS TORNEOS

La Federación Española de Atletismo tiene el magnífico proyecto de celebrar encuentros atléticos no solamente entre las regiones de primera categoría. También las Federaciones que pudiéramos llamar de segunda tienen su corazoncito. En su consecuencia, podemos adelantar que hay la idea de celebrar unos encuentros atléticos entre las regiones aragonesa, valenciana y andaluza. Y otro aún entre Galicia, Asturias, Cantabria y Guipúzcoa.

LOS CAMPEONATOS DEL S. E. U.

Extraordinaria animación para acudir a estos campeonatos nacionales universitarios que han de celebrarse en las pistas de la Ciudad Universitaria en la primera decena del próximo mes. Los distintos distritos regionales preparan a toda conciencia sus equipos respectivos.

Respecto al madrileño sabemos que en él no faltarán los nombres de los atletas consagrados como de primera categoría: Ceballos, Iturriaga, Petinto, Gómez, Mallasen, Rivadulla, Navarro, Llaca, Guevara...

EL BEMFICA, EN MADRID

Para el día 6 de octubre próximo está anunciada la celebración de la reunión atlética internacional, en la que serán enfrentadas las selecciones del S. E. U., de Madrid, y del Bemfica, de Lisboa. Contra lo que se decía en un principio, se nos asegura que el equipo de Madrid no será reforzado sino únicamente en las pruebas de velocidad.

FUTBOL

EL MADRID, A BARCELONA

El domingo próximo, en Las Corts, partido de los grandes: Madrid-Barcelona. Esto es, dos históricos frente a frente, si que la historia del match quedará a las puertas del campo en su cartel anunciador.

Porque de aquellos grandes conjuntos, que con el Athletic bilbaíno llenan toda una época del fútbol español—¡y qué época!—, no pisará el terreno de juego nada más que un hombre: Quincoces, el gran defensa alavés, que en este encuentro debuta en esta temporada.

Nuestras noticias respecto a la alineación del Madrid son que frente al equipo azulgrana se alinearán: Esquiva; Olivares y Quincoces; Ipiña, León y Villa; Dindurra, Triana, Barinaga, Alvarez y Emilín. El Barcelona alineará el mismo equipo que el pasado domingo frente al Zaragoza, con la única excepción de la línea defensiva, en el que debutará un nuevo elemento, del que se habla mucho y, desde luego, bien.

El Madrid, desde la capital catalana, se trasladará a las Islas, en donde jugará dos partidos contra el Inca y el Constancia, respectivamente.

ALONSO, dispuesto a firmar

Correo de Asturias. En las líneas de una carta particular hemos podido leer la gran noticia, que hará felices a los "hinchas" madridistas. Alonso, el gran interior del Club blanco, dice en ellas que está dispuesto a la firma por el Madrid. Sí que con ciertas condiciones, por las cuales en la próxima temporada gozará de la libertad que ahora deseaba y que su Club no ha tenido a bien conceder.

Alonso jugará, pues. De nuevo sobre el verde de Chamartín, el gran jugador trenzará sus personales jugadas. Estamos todos de enhorabuena.

ANTE EL ESPAÑOL-ATHLETIC

El campo de Vallecas está totalmente a punto. Unas reparaciones ligeras en todas las graderías, un pequeño repaso a vestíbulos y servicios y una hierba que espera ya impaciente el bote en serio del pelotón.

El Español barcelonés ya tiene decidida la gente que vendrá el domingo a Madrid. La formación será la misma que jugó en Sarriá, excepto el guardameta. Aquí es posible que los catalanes prueben un portero nuevo—recién salido—, del que se cuentan ya grandes heroicidades.

El Athletic presentará el siguiente equipo: Guillermo; Mesa y Cobo; Escudero, Germán y Urquiri o Machín; Rubio, Arencibia, Pruden, Campos y Vázquez.

Desde luego, el partido tendrá emoción y alma. El empate de Sarriá quiere decir mucho sobre el papel; pero nadie debe olvidar que los españolistas también tienen "aspiraciones" siempre que juegan en Madrid. La Copa de Campeones es una cosa muy bonita.

EL CAMPEONATO DE CASTILLA

Se juega el domingo la segunda jornada del campeonato castellano de fútbol. Con este programa:

Nacional-Lacy Sporting.
S. D. Alcalá-A. D. Ferroviaria.
C. D. Carabanchel-Hogar Prosperidad.
Madrileño-Sporting Vallecano.
Imperio-Castilla.

RUGBY

UN MATCH ROMA-BARCELONA

El rugby español, dispuesto a alcanzar de nuevo el prestigio que sus gestas le dió, va a celebrar su primer partido internacional en la presente temporada.

Se trata del partido Roma-Barcelona, que se disputará el día 15 de noviembre en la capital del Imperio italiano.

VARIOS

NOTICIARIO GENERAL

Continúan celebrándose los campeonatos nacionales de tennis en San Sebastián. En el campo de Ondarreta actúan las mejores raquetas españolas, y todo hace esperar unas extraordinarias finales.

—En el Golf de Lasarte se han disputado los campeonatos de golf guipuzcoano, resultando vencedores Luis Ignacio Arana, de Bilbao, en caballeros (139 golpes), y doña Ana María Perogordo, de San Sebastián, en femeninos. Arana realizó un gran partido de juego.

—En el frontón Zabalbide—de Bilbao—el Chiquito de Iraeta ha vencido a Echave IV con toda facilidad. Ambos jugadores actuaron en parejas, llevando a un aficionado en la zaga.

Balance de la natación europea

Hace unas fechas dimos a conocer a nuestros lectores un balance sobre la natación mundial; hoy lo hacemos sobre la europea.

El número de pruebas en el Continente es más reducido que el establecido para las marcas mundiales, por no estar oficialmente admitidas las distancias en yardas en ninguna de las dos categorías—femenina y masculina—. Treinta y una son las distancias mundiales masculinas reconocidas por la F. I. N. A. y 17 las europeas; 29 las femeninas mundiales y 16 las europeas.

Alemania figura en cabeza de esta clasificación, anotándose siete marcas masculinas. Francia la sigue, y por mediación del mejor nadador que tuvo, Jean Taris, conserva cinco records. En tercer lugar va Suecia, con cuatro marcas; tres de ellas las debe a la figura de Björn Borg, detentor de tres records en dos estilos diferentes y en opuestas distancias. Hungría solamente retiene una prueba, la de más talla. Los relevos de 4 × 200.

El germano Fischer, en los 100 metros, mantiene su supremacía, con 56 m. 8 s., a cuatro décimas del fenomenal yanqui Peter Fick—recordman mundial de esta distancia.

Arne Borg—sueco—es el nadador más antiguo que figura en la lista europea. Hasta la fecha, desde 1927, no han podido sucumbir los 19 m. 7 s. 2/10 en 1.500, a pesar de las constantes amenazas del yugoslavo Zizek y de su compatriota Borg. Y, a propósito de este último citado, como aclaración diremos que no es hermano, ni siquiera primo suyo. Björn es el mejor europeo en medio fondo en estilo de espalda, al que únicamente podría por el momento batirlo el americano Kiefer.

Los alemanes J. Balke y A. Heina tienen repartidas las pruebas de braza. El primero, las veloces 100 y 200 metros, y el segundo, los 400 y 500. Este último es el único nadador europeo que sus marcas figuran también en la tabla mundial: 400 metros braza, en 5 m. 43 s. 8/10; 500 ídem, 7 minutos 13 s.

La clasificación femenina europea es igual que la mundial, excepto los 200 y 400 metros braza, que en las tablas mundiales corresponden a la brasileña María Lenk, y en las que nos ocupamos, a la holandesa I. Waalberg y a la danesa I. Sörensen.

Hace variar por este motivo el balance por naciones que dimos, estableciéndose de la siguiente forma: Dinamarca, 10 records (Hueger, 7; I. Sörensen, 2 y los relevos 4 × 100 m. libres). Holanda, 5 records (Den Ouden, 1; I. Waalberg, 1; Cort Kint, 2; Van Feggelen, 1). Alemania, 1 record (H. Holzner).

La marca masculina de más valor comparativo a la tabla mundial corresponde a los 100 metros del alemán Fischer. Y la femenina, a la holandesa Cort Kint, en los 100 metros espalda.

El próximo día nos ocuparemos más extensamente sobre la natación femenina en la patria de las Hueger, Kint y Caroen.—CROL..

LOS CAMPEONATOS MILITARES

Ayer comenzaron en Madrid los campeonatos regionales militares con un magnífico éxito. Los resultados de esta primera jornada fueron los siguientes:

Final. 100 metros libres: 1, Ruiz Vilar (Ministerio Ejército), 1 m. 6 s. 8/10; 2, Ballester (R. Inf. número 2), 1 m. 11 s.; 3, Bonacasa Primer Grupo Intendenci a), 1 m. 11 s. 6/10.

Final. 200 metros braza: 1, Gardoqui (Ministerio Ejército), 3 m. 27 s.; 2, Silva (Primer Regm. Carros), 3 m. 41 s.; 3, Bastida (3.° Caballería), 3 m. 44 s. 8/10.

Final. 100 metros espalda: 1, Bonacasa, 1 m. 20 s. 4/6; 2, Peteiras (R. Inf. número 1), 1 m. 43 s.; 3, Troite (41 Artillería), 1 m. 43 s. (empatados).

Final. 400 metros libre: 1, Ruiz Vilar, 5 m. 49 s. 8/4; 2, Bonacasa, 6 m. 17 s. 2/5; 3, Troite, 6 m. 55 s.

Puntuación, según tres de las pruebas, puesto que en la de 100 metros espalda empataron segundo y tercero: 1, Ministerio Ejército, 40 puntos; 2, Primer Grupo Intendencia, 13 puntos; 3, Segundo de Infantería, 10 puntos.

* * *

El hecho más destacado del primer día ha sido el número de participantes, que impidió celebrar las finales, dándose la clasificación por el tiempo que marcaron los cronometradores. Entre el medio centenar de participantes que tomaron la salida en cada prueba se apreciaron condiciones y buenos estilos en una veintena de ellos, que pueden muy bien quedar calificados como de brillante porvenir.

De las nueve unidades participantes, el equipo del Ministerio del Ejército presentó el conjunto más homogéneo, integrado por Soriano, Sánchez, Reñé, Mateo, Martínez, Coppel, Gardoqui, Ruiz Vilar, clasificados en primer lugar en todas las pruebas, a excepción de la de espalda.

Ruiz Vilar ganó holgadamente los 100 y 400 metros libres, con 1 m. 6 s. 8/10. y 5 m. 49 s. 8/10.

Gardoqui, aunque bastante desentrenado, se adjudicó los 200 metros braza.

En la prueba de espalda, Bonacasa, de Intendencia, fué fácil vencedor, con 1 m. 20 s. 4/10, ocupando también el tercer puesto en 100 metros libres y segundo en 400 metros.

LOS CAMPEONATOS DE ESPAÑA

Infantiles y de saltos

Como se sabe, en los campeonatos nacionales celebrados en Vigo el pasado mes no pudieron celebrarse los saltos. Estas pruebas se van a llevar a cabo próximamente en Valencia, bajo la organización de la Federación levantina.

Y al mismo tiempo se disputarán los campeonatos de España de la categoría de infantiles. Para este torneo nacional, los catalanes vienen celebrando desde hace tiempo diversos entrenos. ¿Hacemos algo en Madrid sobre el particular?

Sabemos que hay unos cuantos "chavens" de los que vienen apretando. Pero... también nos aseguran que no habrá desplazamiento a Valencia por "diferencias" con la Caja de la Federación. Diferencias de menos, claro está.

¿UN MATCH MADRID-BARCELONA?

Parece que existe el proyecto de celebrar como final de temporada un interesante encuentro entre los equipos representativos de Barcelona y Madrid a disputar en la piscina de La Isla. Fecha: el día 12 de octubre. Interesante la noticia, porque en este match no tendrían lugar, sino finales, y los participantes en la reunión actuarían con todo descanso. Sería, en consecuencia, un auténtico match revancha de los pasados campeonatos nacionales.

Movietone Deportivo

LAS ESPERANZAS DE TARRE

Tarré, el hasta hace poco tiempo campeón de España de los medianos, cuyo título perdió frente a Gascón en la Plaza de Toros madrileña, ha hecho declaraciones.

El buen púgil catalán ha manifestado que no piensa cambiar de categoría, como, por lo visto, se le ha hecho decir por ahí.

—Aunque peso escasamente los 63 kilos, aspiro a reconquistar el campeonato, que si reconozco perdí en Madrid con todas las de la ley—y creo que es deber de deportista el decirlo así—, tampoco he de ocultar que no me encontraba aquella noche en mi mejor forma. Me encuentro en los actuales momentos, pues, decidido a la reconquista de lo que perdí frente a Gascón.

"EL DIA DE LA PELOTA"

"Existe el propósito por nuestras dignas autoridades deportivas de celebrar en el presente mes de septiembre, y en día determinado en toda España, el "Día de la Pelota", tanto entre aficionados como entre profesionales. Todos los actos serían revestidos de la máxima solemnidad y ofreciendo, profesionales y amateurs, lo mejor de sus galas artísticas y atléticas. Aplaudimos con calor tan grandiosa iniciativa."

BOXEO

LIBRERO, VENCIDO EN BARCELONA

El combate de anoche en Barcelona resultó interesantísimo. Librero dominó en los primeros asaltos; pero Soria reaccionó a mitad del combate, llevando la lucha al cuerpo a cuerpo que le interesaba. En algunos momentos de la pelea fué tal el fragor de ésta que ambos púgiles perdieron la estabilidad.

Los últimos asaltos fueron de una emoción extraordinaria, y el fin del combate los encontró en plena lucha y al mismo tren a que había comenzado el encuentro. El público, puesto en pie, ovacionó a ambos púgiles, que dieron la impresión de ser el uno digno del otro.

En el resto de la velada Simó venció a Morales, por puntos, y Kid Yansour ganó por la misma decisión a Matías.

* * *

Contra la impresión general el púgil madrileño Librero ha resultado vencido en la lucha que anoche celebró en el Olympia de Barcelona frente al buen peso gallo catalán Soria. Las noticias que el telégrafo nos ha traído esta madrugada nos indican que la actuación de Librero ha sido excelente, y de esas primeras informaciones deducimos que un resultado nulo hubiera sido quizá más justo con el desarrollo del combate.

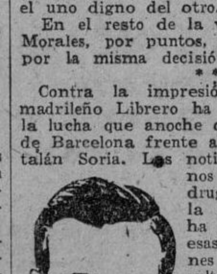

No queremos con esto ni quitar méritos al gran éxito logrado por Soria ni mucho menos encontrar disculpas a un fracaso que no ha existido de Librero. Lo que ha de tenerse en cuenta es la marcha del encuentro, en el que, según nos dice nuestro redactor corresponsal en Barcelona, no hubo ventaja manifiesta para ninguno de los dos contrincantes.

Están de acuerdo todos los informantes en que el combate fué de una emoción e interés como hacía tiempo no se había visto en Barcelona. Los dos púgiles realizaron una pelea magnífica, y Librero, a pesar de sangrar por nariz y boca, siguió la contienda en un magnífico alarde de amor propio.

Todo ello no hace sino ratificar la impresión ya conocida y puesta de relieve en estas columnas de que es esta categoría del peso gallo una de las que en España mas abunda la clase excelente de boxeadores. Librero o Soria, Soria o Librero, con Safont, Sampedro y cualquiera de ellos, puede aspirar al título que Sangchilli ha ostentado hasta estas fechas...

EL MATCH BARCELONA-MADRID

Mañana saldrá para Barcelona el equipo de boxeo de Educación y Descanso de Madrid—verdadera selección regional—, que se enfrentará el sábado por la noche en aquella capital a la selección de aquel Departamento en la misma obra sindical.

Hay verdadero interés por ver el resultado de esta lucha que, según nos aseguran, se repetirá en Madrid en el próximo mes de octubre, lo que nos parece un acierto extraordinario.

* * *

A última hora nos comunican que la velada de boxeo se celebrará el domingo por la noche, no el sábado como estaba anunciado en un principio.

CICLISMO

EL CAMPEONATO DE CASTILLA

El Comité Regional de la Unión Velocipédica Española, encargado de la organización del campeonato de Castilla, ha fijado, con carácter definitivo, la fecha del 29 próximo para la celebración de esta importante prueba ciclista.

Al mismo tiempo nos dicen que el recorrido señalado será el siguiente: Madrid (salida del kilómetro 3 de la carretera de La Coruña), Galapagar, Guadarrama, Villalba, Manzanares el Real, Colmenar, Madrid (prolongación de la Castellana), lo que hace un total del centenar de kilómetros.

Los organizadores harán clasificaciones de primera, segunda, tercera y cuarta categorías, así como la de principiantes. En la prueba podrán participar los ciclistas que posean licencia de la U. V. E. y correspondan a las cinco provincias de la región, que son Madrid, Toledo, Avila, Guadalajara y Segovia.

MADRID-SALAMANCA-MADRID

"Informaciones", nuestro querido colega organizador de esta gran carrera, que tendrá efecto en los días 21 y 22 del actual, ha recibido las primeras inscripciones para esta importante prueba ciclista. Son las de Antonio Martín, Chafer, Lisardo Acosta y Pedro Tabares (los dos de Salamanca), Julio Pérez y Gregorio Díaz (de Madrid ambos) y el murciano José Cano.

La llegada de esta carrera tendrá lugar en el Estadio Metropolitano y al efecto se prepara, por parte de los organizadores, una buena reunión ciclista a la espera de los participantes en la prueba. Habrá carreras de velocidad y persecución para corredores de Educación y Descanso y para independientes con licencia de la U. V. E.

HOJEANDO EL CALENDARIO

Casi a finales de temporada es interesante estudiar el calendario ciclista del actual año. En él vemos que faltan por celebrarse dos pruebas, una de las cuales tenemos noticias no llegará a efectuarse: nos referimos a la Vuelta a Aragón, cuyas fechas de celebración son del 5 al 12 de octubre próximo.

En cambio, nos dicen que hay muchas probabilidades de que se lleve a cabo la segunda de ellas: la Vuelta a Madrid, cuya próxima edición será la novena que organiza el pequeño gran Club Velo Portillo Madrileño. Como el día 29 se celebrará el campeonato castellano, se nos informa que la Vuelta a Madrid se correrá en la primera decena de octubre.

Nos añade nuestro comunicante que para el día 20 se prepara una cosa gorda en nuestra capital, y, por último, que el cierre de la temporada será el último domingo del próximo mes con la fiesta del ciclismo. Que se cumplan todas estas profecías cicleras es lo que deseamos...

CAMPEONES ITALIANOS

Recientemente se han celebrado los campeonatos de Italia sobre pista. Nuestro grabado presenta a los tres vencedores en su categoría correspondiente: Nervi, del campo "amateur"; Ragni, de la categoría de neófitos, y Bergomi, de los profesionales. (Foto Cifra.)

EL TANGO Y LOS DEPORTES

"OJOS NEGROS" — "POR UNA CABEZA" — "CUESTA ABAJO"

ANTONESCU DECLARA que actuará enérgicamente

«He devuelto la libertad al pueblo, pero impondré la justicia»

BUCURESTI, 12. (S. E. T.)—El jefe del Estado rumano, general Antonescu, ha dirigido el siguiente llamamiento al país:

"En algunos puntos se han registrado sucesos que revelan la obra característica de elementos anarquistas. Yo he devuelto a Rumania la libertad que le fué arrebatada, para que esta libertad se practique en bien del Estado. Pero quien pretenda laborar para el desmoronamiento de la nación rumana será declarado enemigo del pueblo."

Dice después que no se amenaza a nadie, pero tampoco se vacilará en el empleo de la justicia. Se trata de facilitar al pueblo rumano una vida digna, eliminando la corrupción de las capas superiores de la sociedad y facilitando a las masas trabajadoras una más agradable existencia. Expresa su opinión de que el Estado ha de ser campesino y obrero. De los elementos productores se elegirán los dirigentes futuros del Estado.

Termina exhortando a todos a la tranquilidad y al orden indispensable y a que se obedezca al Gobierno, para lograr que el Poder esté concentrado en una sola mano, en una sola voluntad y en una sola potencia creadora. (Efe.)

Carol de Rumania

BARCELONA, 12.—Esta tarde, aproximadamente a las siete y media, llegará a Barcelona, de paso para Portugal, el ex Rey Carol. Durante su estancia en Barcelona el ex Rey no abandonará el coche en que viaja, pues será enganchado en el expreso de Madrid. (Cifra.)

* * *

BARCELONA, 12.—El tren en que viaja el ex Rey Carol con su séquito ha pasado por Gerona y otras poblaciones sin que el público se apercibiera. Esta misma tarde continuará su viaje de Barcelona a Valladolid y Medina del Campo, para seguir a Portugal, sin detenerse en ninguna población española. (Cifra.)

* * *

LISBOA, 12. (S. E. T.)—El jueves a última hora de la noche o el viernes a primera hora se espera la llegada a Portugal del ex Rey Carol de Rumania. Se confirma que el Gobierno portugués le ha concedido la correspondiente autorización para entrar en su territorio, siempre que el abdicado Monarca se abstenga de toda actividad política.

Méjico se debate hoy entre algaradas políticas e incursiones de bandidos. Al tropel de gentes que huyen y manifestaciones disueltas violentamente han sucedido la presencia de unas cuantas bandas en algunos distritos. El jefe de una de ellas, Juan Olivera, ha sido muerto a tiros. En el Estado de Chihuahua también ha sido derrotado otro cabecilla, Simón González, quien con varios de sus hombres asaltó el Banco de Guanaceví. (Foto Suwa.)

DESDE ROMA

LA PALABRA DE HITLER

(Crónica radiotelegráfica exclusiva para PUEBLO.)

ROMA, 12.—(De la Redacción de la Agencia Efe.) La guerra se hizo—es provechoso recordarlo—porque las democracias occidentales no creían en la palabra de Hitler. No porque la reincorporación de la ciudad libre de Dantzig al seno de la patria alemana fuese estimada injusta. Ello hubiera sido difícil en un caso concreto que ofrecía desde todos los puntos de vista una razón superior—si cabe graduaciones en tener razón o no tenerla—que la que al Reich asistiese en las reivindicaciones que anteriormente había conseguido.

Las democracias se encasillaron en su "no podemos creer a Hitler", y ello las llevó a esta guerra, que—tampoco será inútil recordarlo—Inglaterra y Francia declararon a Alemania y no Alemania a Francia e Inglaterra.

Lo que no especificaban era qué es lo que no creían de Hitler, porque el Caudillo alemán llevaba ya dadas al mundo una serie de pruebas de que era hombre que hacía honor a su afirmación. La restitución a la nación del servicio militar obligatorio, la remilitarización de la zona rhenana, el "anschluss" y la vuelta de los sudetes a su patria no eran secretos para quienes hubiesen seguido las palabras del Führer en la época en que él estaba aún en la oposición. Tampoco las medidas interiores de más repercusión en el mundo, como la expulsión de los judíos, eran ninguna sorpresa para quienes conocieran el contenido programático del nacionalsocialismo.

Entonces, ¿qué es lo que no creían de Hitler? ¡Ah!—repetían franceses e ingleses—, es que después de la crisis de Munich dijo que Polonia sería dominada rápidamente; ni su elogio de la infranqueable línea Siegfried, ni su anuncio de victorias clamorosas en Noruega o en Bélgica, Holanda y Francia se han alejado un ápice de la verdad.

Pero todo esto fué inútil. Brindó la paz dos veces, y tras lo de Polonia, París y Londres, y tras el armisticio de Francia, Londres solamente, los políticos imperialistas tomaron a sus frases estereotipadas: "No podemos creer a Hitler."

A esto Hitler ha contestado. Su último discurso desde el Palacio de los Deportes, en Berlín, estaba lleno de respuestas concretas, con las cuales se empeñaba en un próximo futuro. Dijo que las bombas sobre objetivos civiles alemanes tendrían, de repetirse, una respuesta contundente e inolvidable, y apenas los aviones ingleses tornaron a bombardear Berlín la palabra de Hitler se cumplió, como demuestran aún esas llamas que brillan siniestramente en el cielo de Londres.

Dijo más aquel día. Dijo: "Iremos", y esto, probablemente, no lo dudan ni siquiera los que tradicionalmente repitieran durante meses que la causa de no tratar con Alemania era el escepticismo en la palabra de Hitler. Si—ellos son muy aficionados—hoy se pudiera hacer un plebiscito entre los habitantes de las Islas Británicas preguntando si habrá o no desembarco contra Inglaterra, la enorme mayoría de las respuestas serían afirmativas.

Y si las afirmaciones hubiesen de razonarse, la respuesta, contrariamente a la frase con que los políticos ingleses rechazaron varias veces la paz, sería simplemente esta: "Hitler lo ha dicho."—MIGUEL GRAN.

DICE LA PRENSA DE BERLIN

EL DISCURSO DE CHURCHILL FUE ILUMINADO por el incendio de los diques y de las industrias de guerra

BERLIN, 12. (S. E. T.)—La Prensa matutina del jueves interpreta el discurso de Churchill como una prueba de la propaganda británica. El propio Churchill ha iniciado esta nueva táctica advirtiendo a los ingleses de la violencia de los ataques alemanes y de la posibilidad y el peligro de un desembarco alemán en las Islas.

El "Deutsche Allgemeine Zeitung" escribe:

"Hay que atribuir poca veracidad a la información de los aviadores británicos, como se deduce del supuesto bombardeo de la estación ferroviaria de Postdam, en la cual no cayó ninguna bomba, aunque los pilotos ingleses informaron a su Mando de que la habían destruído."

"Con el tiempo, nosotros seremos los más fuertes", dijo Churchill. No es la primera vez que el "premier" británico ha hecho afirmaciones de esta clase; ya aseguró lo mismo durante la campaña de Noruega y después en las batallas de Francia.

Termina diciendo: "Después de este discurso, iluminado por las llamas de los diques y de las industrias de guerra, pronunciado mientras retumbaban las bombas y trepidaba el micrófono de Churchill, sólo nos resta recordar al "premier" inglés sus palabras del 5 de septiembre y adjudicárselas a él mismo: "Estamos satisfechos de que el enemigo cometa el error de engañarse a sí mismo". (Efe.)

El balance de guerra italiano

ROMA, 12. (S. E. T.)—Un portavoz autorizado del Gobierno italiano ha dado cuenta de las pérdidas sufridas por Italia e Inglaterra durante los tres primeros meses de guerra entre ambos países. La lista facilitada está dividida en los siguientes períodos: primero, desde el 11 de junio al 11 de julio; segundo, del 11 de julio al 11 de agosto, y tercero, del 12 de agosto al 13 de septiembre.

Las pérdidas inglesas son las siguientes: aviones, 180 en el primer mes, 94 en el segundo y 89 en el tercero. A estas pérdidas hay que añadir otros 10 aviones considerados probablemente perdidos.

Las pérdidas italianas son: primer mes, 29; segundo mes, 15; tercer mes, 19.

Barcos de guerra ingleses: acorazados: en el primer mes fueron averiados dos acorazados, dos en el segundo y dos en el tercero.

Cruceros ingleses: primer mes, dos hundidos y cuatro averiados; segundo mes, dos averiados, y tercer mes, siete averiados.

Destructores: primer mes, seis averiados y tres hundidos; segundo mes, tres hundidos y uno averiado; tercer mes, uno hundido y tres averiados.

Submarinos: primer mes, tres averiados y cinco hundidos; segundo mes, cinco hundidos; tercer mes, dos hundidos.

Portaaviones: primer mes, dos averiados; tercer mes, uno averiado.

Barcos mercantes: primer mes, seis averiados y cinco hundidos; segundo mes, cinco hundidos y seis averiados; tercer mes, tres hundidos y doce averiados.

Las pérdidas navales italianas son las siguientes: cruceros, primer mes, uno hundido. En los meses segundo y tercero no sufrió pérdida alguna en barcos de este tipo.

Destructores: primer mes, dos hundidos; segundo mes, uno. En el tercer mes, ninguna pérdida de destructores.

Submarinos: primer mes, tres hundidos; segundo mes, cuatro hundidos, y tercer mes, uno.

Lanchas torpederas: una durante el primer mes y otra durante el tercero. (Efe.)

Nombramientos diplomáticos en Japón

Los chinos destruyen un puente del ferrocarril, cerca de Yunnar

TOKIO, 12.—El ministro de Negocios Extranjeros anuncia el nombramiento de Kyuma Susuki como ministro en Egipto y el de Tadiashi Akitani, que hasta ahora dirigió el archivo del Ministerio de Negocios, como ministro en Finlandia.

"Por razones de defensa"

CHUNG-KING, 12.—El portavoz del Ministerio de la Guerra chino ha declarado a los corresponsales de la Prensa extranjera que es cierto que las tropas chinas han destruído un puente de la línea ferroviaria de Hokow, cerca de Yunnar, en la frontera de Indochina.

Para justificar este hecho, el portavoz añadió: "Como defensores del territorio nacional chino, nuestras tropas no pueden esperar contemplando cómo el enemigo penetra en territorio nacional haciendo uso de este ferrocarril."

En respuesta a la pregunta de si las tropas japonesas entrarían en Indochina, a pesar de la citada acción china, el portavoz declaró: "Las tropas chinas se medirán entonces con las fuerzas japonesas en Indochina por propio interés defensivo." (Efe.)

CONFERENCIA germanoyugoslava

BELGRADO, 12.—Del 13 al 20 de este mes se celebrará una Conferencia ferroviaria germanoyugoslava en Split (Spalato). La Conferencia estudiará la nueva tarifa de transporte de mercancías. (Efe.)

POR TIERRAS DE ESPAÑA

ALMENDRALEJO

Grata impresión causa esta ciudad, fundada en el año 1228 y declarada unos años más tarde aldea de Emerita Augusta. Desde entonces no descansaron sus habitantes, hasta que en el año 1536 compraron su autonomía por 32.000 ducados, concediéndoles Carlos I el título de ciudad y la exención de la jurisdicción de Mérida.

Almendralejo, con sus 600 kilómetros cuadrados y 15.000 habitantes, situada escasamente a unos 50 kilómetros de Badajoz, es, sin duda alguna, la ciudad más importante de la provincia por su riqueza agrícola y pecuaria, ya que está situada en el centro de una fértil comarca, en la que se cosecha toda clase de cereales, aceites y vinos; posee también extensas dehesas con ricos pastos, y en lo referente a su industria posee grandes fábricas de aguardientes, alcoholes y harinas, de lo que hacía gran exportación antes de la guerra.

DON JULIAN GARCIA, Alcalde de Almendralejo

Almendralejo le cabe el alto honor de haber sido la cuna del inmortal poeta Espronceda, que nació en estas tierras para gloria de nuestra literatura en 1808, en la casa-palacio de los marqueses de Monsalud.

En la actualidad, todos, absolutamente todos, trabajan afanosamente por el engrandecimiento de esta ciudad, guiados por el camarada Julián García Hernández, alcalde-presidente.

Al hacerse cargo de la Administración la primer Comisión Gestora del Excelentísimo Ayuntamiento, después de la liberación de la ciudad por el glorioso Ejército Salvador el 7 de agosto de 1936, se encontró la Caja saqueada, la Hacienda local en completa bancarrota, sin un céntimo y con una enormidad de deudas, pues sólo al Banco de Crédito Local de España se le adeudaban por encima de 400.000 pesetas; a los farmacéuticos, por medicinas para la Beneficencia, 83.002,15 pesetas, y a la Compañía Sevillana de Electricidad, por alumbrado, 90.525,75 pesetas; además, por aportación forzosa y al Instituto de Higiene muy respetables cantidades, y una serie de débitos de menor cuantía que asustaban al hacendista más valiente.

Da ligera idea de todo ello el que de los años 1937 a la fecha se han realizado las siguientes mejoras locales: reforma del abrevadero del "Pilar Viejo"; reforma del paseo de Nuestra Señora de la Piedad, creándose un nuevo tipo de jardín con pérgolas y bancos de cerámica; urbanización del trozo de la calle de Zorrilla al paseo de Nuestra Señora de la Piedad, con fuente pública y abrevadero; prolongación del colector de alcantarillado de la calle Airón; pavimentación de las diversas calles y plazas. Se está ejecutando la ampliación del Cementerio, y, por último, existen proyectos, ya aprobados, para pavimentar las calles de Judería, San José, Zurbarán y Travesía de Santa Ana a Santa Teresa; evacuatorios públicos en el paseo de la Piedad y pavimentación del Parque de Espronceda con mosaico de mármol. También fué adquirida una hermosa casa contigua a la Consistorial, todo ello sin perjuicio de atender a las obras de conservación y entretenimiento de edificios municipales, pavimentos y alcantarillado, prestando también la debida asistencia económica a todo lo que redunde en beneficio a la Enseñanza, Higiene, Sanidad, Beneficencia, Comedores de Auxilio Social y demás asuntos de la competencia municipal, habiéndose reorganizado la Banda de Música con importantes gastos para instrumental, ya que estaba todo deteriorado.

Caja Rural de Ahorros y Préstamos
ALMENDRALEJO - (Badajoz)
Capital solidario declarado: 18.692.305 pesetas
Capital de reservas: 1.145.396,44 pesetas
OPERACIONES QUE REALIZA:
Imposiciones cuenta a la vista, ½ %
Ordinarios Libretas de Ahorro, 2 %
IMPOSICIONES:
A tres meses, 1 ½ %
A seis meses, 2 %
A doce meses, 2 ½ %
PRESTAMOS:
Con garantía hipotecaria, hasta 25.000 pesetas, 5 ½ %
Con garantía personal, hasta 10.000 pesetas, 6 %

JOSE FERNANDEZ GONZALEZ
Almacenista de drogas. Productos químicos, farmacéuticos y enológicos
PERFUMERIA Y ORTOPEDIA
Teléfono 57
ALMENDRALEJO

MIRÓ HERMANOS
DESTILACION Y RECTIFICACION DE ALCOHOLES
ALMENDRALEJO (Badajoz)
Villalva de Alcocer (Huelva)

A. IGLESIAS INFANTE
CRIADOR-EXPORTADOR DE VINOS
FABRICANTE DE ACEITE DE OLIVA
APARTADO 12
Teléfonos:
VINOS 188
ACEITES 145
PARTICULAR 165
ALMENDRALEJO

Nuestra Sra. de la Piedad
Fábrica de sémolas y harinas
GABRIEL SANCHEZ GRANDE
ALMENDRALEJO

GONZALO CALAMONTE ENCINA.-Sucesor de P. Calamonte
COSECHERO Y EXPORTADOR DE VINOS
ALMENDRALEJO (Badajoz)

FABRICA DE ACEITES FINOS DE OLIVA Y JABONES
Telegramas: MERINO BORDA
Viuda de JAVIER MERINO BORDA
Teléfonos 38 y 103 ALMENDRALEJO (Badajoz)

MANUEL ALCANTARA Y ALCANTARA
COSECHERO Y EXPORTADOR DE VINOS FINOS DE MESA Y FABRICA DE ALCOHOL VINICO
Carretera de Badajoz, número 10 Teléfono 121
ALMENDRALEJO

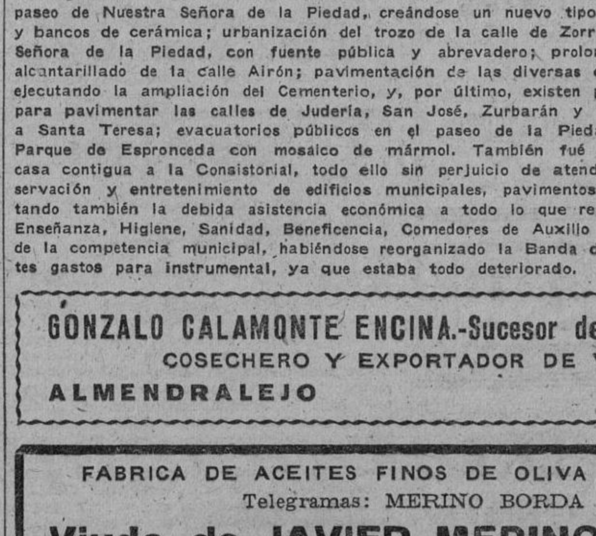

ZACARIAS DE LA HERA
TELEGRAMAS: LA HERA
Apartado de Correos 2
TELEFONOS Banca, 103 / Fábrica y Molino, 67
BANCA CORRESPONSAL DEL BANCO DE ESPAÑA
COSECHERO, FABRICANTE, EXPORTADOR DE ACEITES DE OLIVA Y VINOS
FABRICA DE ALCOHOLES VINICOS
ALMENDRALEJO (Badajoz)

EVARISTO ANGLES
FABRICA DE ALCOHOLES.-VINOS
ALMENDRALEJO (Badajoz)

FRANCISCO LIMON LAZO
ACEITES Y EXTRACCIONES DE ORUJO
ALMACEN EN MERIDA
Primo de Rivera, 21.-Teléfono 6.-ALMENDRALEJO (Badajoz.)

COSECHERO EXPORTADOR DE VINOS
JOSE LAYAGO ALVAREZ
ALMENDRALEJO (Badajoz)

JOSE LOPEZ ZUAZO
COSECHERO Y FABRICACION DE ACEITE
Prim, núm. 2
ALMENDRALEJO (Badajoz)

BARTOLOME FRANCO
VINOS-ALCOHOLES
ANISADOS
ALMENDRALEJO

"AMALITA"
ANTONIO ATALAYA SANCHEZ
FABRICA DE JABONES
Fábrica y oficinas:
Calle de la Estación.—Tel. 162
ALMENDRALEJO

ROOSEVELT PRONUNCIA UN DISCURSO ELECTORAL

"No tomaremos parte en guerras extranjeras"

"Nuestro Ejército no será enviado a ningún país fuera del Continente americano, salvo en el caso de una agresión"

Un rincón de la isla de los Cocos, que ha sido ofrecida por Costa Rica a Estados Unidos para bases navales y aéreas. (Foto Vidal.)

WASHINGTON, 12.—El Presidente Roosevelt ha pronunciado su primer discurso electoral ante el Sindicato de los conductores de camiones y de automóviles de turismo. El Presidente declaró especialmente que la democracia norteamericana trabaja lentamente y con precaución. No obstante, a partir de 1933 se han obtenido ya muchos resultados, como, por ejemplo, los salarios mínimos, el límite de horas de trabajo y el derecho del trabajador a negociar con los patronos por medio de grupos organizados. Antes de 1933 estas conquistas sociales no hubieran sido posibles. Roosevelt habló a continuación de la defensa nacional y del servicio militar obligatorio, y dijo que el Gobierno se posesionará de aquellas fábricas que rehusen colaborar en los planes defensivos del Estado. Para terminar, Roosevelt dijo: "Odio la guerra más que nunca. Estoy decidido a hacer todo lo que me sea posible para preservar a Estados Unidos de la guerra. Me mantengo con mi partido sobre la base del programa adoptado en Chicago. No tomaremos parte en guerras extranjeras y no enviaremos nuestro Ejército, ni nuestra Marina, ni nuestra Aviación a los países extranjeros que están fuera del Continente americano, salvo en el caso de una agresión." (Efe.)

LA REINA ELENA en Rumania

FLORENCIA, 12.—Según algunos periódicos italianos, la Reina madre Elena de Rumania saldrá de Italia mañana, viernes, para regresar a su Patria. Antes de su partida, la Reina madre se entrevistará en Venecia con el Príncipe Nicolás de Rumania, que por el momento no volverá a su país. (Efe.)

Tres cruceros franceses pasan por el Estrecho de Gibraltar

No abrieron fuego las baterías inglesas

CEUTA, 12.—Pasaron por el Estrecho de Gibraltar tres grandes cruceros acompañados por tres destructores. Los navíos enarbolaban bandera francesa y navegaban muy cerca de la costa de Marruecos.

Las baterías de la plaza de Gibraltar no molestaron la marcha de las unidades citadas, que iban con rumbo al Atlántico y representaban unas nueve mil toneladas de desplazamiento. (Mencheta.)

HA CESADO LA LLEGADA DE AVIONES FRANCESES

ALGECIRAS, 12.—La vigilancia en Gibraltar se acentúa día por día. Constantemente la ejercen los reflectores y la aviación. Buques patrulleros ingleses no cesan en su constante ir y venir por el Estrecho, por donde aparece algún aparato, procedente de base no muy lejana, que llega para presentarse a las autoridades británicas. Pero desde hace varios días ha cesado el runruneo de estos aparatos. Ello da a entender que los que quedan aún en el protectorado francés se muestran ya partidarios del mariscal Petain. (Cifra.)

M. C. D. 2022

LAS INDUSTRIAS DE GUIPUZCOA

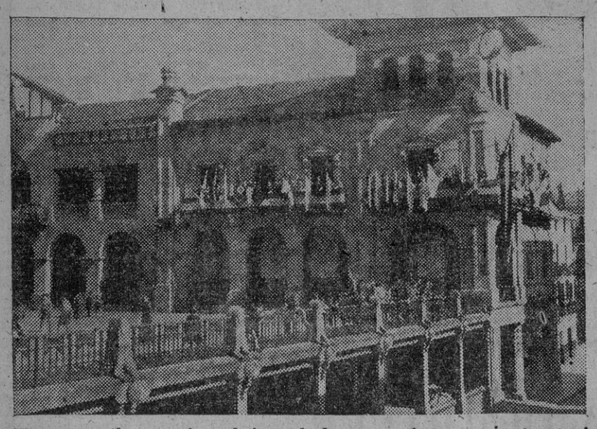

Típico estilo arquitectónico el de estos Ayuntamientos guipuzcoanos. El de Beasain cuenta entre los nuevos y entre los más bellos.

BEASAIN

Villa sita en la provincia de Guipúzcoa, partido judicial de Tolosa, con una población, según el censo del año 1930, de 5.260 habitantes de hecho y 5.172 de derecho, dedicada en su mayoría a la industria, pues existen factorías tan importantes como la de la Compañía Auxiliar de Ferrocarriles, S. A.; Bernedo y Compañía, S. L.; Esquisabel y Compañía, S. L. (muebles); La Industrial Ferretera, Manufacturas Olarán, S. A.; don Emilio Hunolt (tintas), así como otras, dedicadas a diversas clases de industria.

Además de la zona urbana, existe un gran contingente de caseríos de labranza, con cuatro barrios, que son: Arriarán, Aratz-Machinventa, Astigarreta y Garín.

Tiene mercado todos los martes del año, adonde acuden para la venta artículos de la zona rural de la villa y pueblos limítrofes, siendo uno de los mercados que ayuda al abastecimiento de la capital de la provincia.

A la iniciación del Glorioso Movimiento Nacional esta villa, compuesta, como queda expresado, por su industria, en su casi totalidad por modestos obreros, se encontró con un problema económico grave, creado a consecuencia de la enorme crisis de trabajo, que se hizo agudísima entre los años 1931 a 1936, y que se fué resolviendo en gran parte a costa del erario municipal.

A la liberación de la villa por las Gloriosas Fuerzas Nacionales, se ausentó de la villa gran parte del elemento obrero, y entonces el Ayuntamiento, con la ayuda moral y material del señor comandante militar de la plaza, muy bien secundado por el vecindario de la localidad, procedió al reparto, entre la gente necesitada, de gran cantidad de huevos, patata, leche y pan, y más tarde, anticipándose a la creación de la Institución de Auxilio Social, creó los Comedores para niños, que funcionaron en los locales de la Casa Beneficencia de esta villa, llegando en los mismos a dar comidas y cenas, diariamente, a más de 200 de los mismos, siendo sostenidos estos Comedores por las cuotas que se recaudaban entre los vecinos de la villa, cuotas que más tarde, y al crearse la Ficha Azul, fueron trasladadas a dicha Institución. Se ha de hacer notar que, hasta que estos Comedores pasaron a manos de Auxilio Social, ayudaron también eficazmente a su sostenimiento el excelentísimo señor marqués de Amurrio, presidente del Consejo de Administración de la Compañía Auxiliar de Ferrocarriles, y don Emilio Hunolt Leffel, que se ha destacado con sus cuantiosos donativos a estos Comedores.

Para las diversas suscripciones nacionales en esta villa ha ascendido la recaudación a 57.000 pesetas; por Plato Unico se han recaudado hasta la fecha 147.056 pesetas, alcanzando la recaudación total por ambos conceptos 204.056 pesetas.

A los pocos días de la liberación de la villa, el señor comandante militar de la plaza creó, con los elementos jóvenes de la misma, la Policía o Fuerza Armada, encargada de la defensa de la villa, la que defendió el frente que nos separaba de la zona roja, teniendo allí los mismos el bautismo de sangre. Esta misma fuerza fué la base de la cuarta compañía del Tercio de Oriamendi, denominada de "San Martín de Loinaz", la que durante toda la guerra ha luchado heroicamente por Dios y por España, cayendo gloriosamente gran número de jóvenes de esta localidad y de los pueblos que se agregaron a dicha compañía, y entre ellos tres capitanes de la misma. El pueblo contribuyó con su óbolo a mejorar la situación de dichos muchachos, alcanzando las suscripciones para este fin a 62.000 pesetas.

Las jóvenes de la localidad afiliadas a las Margaritas y F. E. T. y de las J. O. N. S., con un gran entusiasmo, efectuaron el lavado de la ropa y su entrega en los frentes, por lo que, aun en el sitio más lejano, tenían quincenalmente su paquete de ropa limpia y regalos, siendo los mismos señalados por el resto de los compañeros como "niños mimados".

El Ayuntamiento ha contribuído con CINCUENTA MIL PESETAS a los primeros gastos necesarios para los defensores de España que primeramente entraron en la localidad y para fortificación de las zonas limítrofes con los rojos hasta que fueron rechazados de las mismas.

Y, por último, como dato curioso, haremos constar que el Ayuntamiento de esta villa está compuesto por las mismas personas que fueron nombradas a raíz de la liberación de la villa, el 29 de julio de 1936, por don Alberto Ruiz Moriones, primer comandante militar, a quien todo el pueblo de Beasain debe agradecer las gestiones realizadas durante su mando en bien de la villa.

La Compañía Auxiliar de Ferrocarriles, S. A.

Normalmente, la C. A. F. puede producir 3.000 vagones por año, reparar 1.500, construir 50 automotores, coches o tranvías, y reparar otros 50, aparte de 15.000 toneladas de repuestos

Al recorrer la provincia de Guipúzcoa, una de las industrias que más llama la atención, dentro del núcleo vastísimo de esta industria en el que predominan las pequeñas células de fabricación y manufactura, es esta factoría de Beasain, su fábrica de vagones, como vulgarmente se dice, la C. A. F., la COMPAÑIA AUXILIAR DE FERROCARRILES, industria productora de material ferroviario en cifra y organización de un rango ultramoderno.

CONSTITUCION DE LA C. A. F.

La COMPAÑIA AUXILIAR DE FERROCARRILES, S. A. (razón social y nombre comercial registrados, se constituyó el 4 de marzo de 1917, debiendo su nacimiento a una patriótica intervención del Banco Urquijo en su constante y bien orientado afán de nacionalizar industrias, comprando las acciones de la C. A. F. pertenecientes a un Banco francés.

La fábrica, enclavada en los términos municipales de Beasain, Villafranca y Lazcano, formaba primeramente parte del todo Sociedad Española de Construcciones Metálicas, del que se separó precisamente para perseguir una especialización en la fabricación del material móvil ferroviario, entrando en el activo de la Entidad que entonces se llamó FÁBRICA DE VAGONES DE BEASAIN.

La COMPAÑIA AUXILIAR DE FERROCARRILES inició su desenvolvimiento económico el año 1917 con un capital de tres millones de pesetas, capital que se elevó a veintitrés millones en 1925, y a cincuenta millones de pesetas a primeros del año en curso, en su totalidad desembolsado.

Su objeto es la construcción de toda clase de material móvil para ferrocarriles y tranvías, así como también toda la gama de repuestos para dicho material; cumpliendo de este modo sus fines y propósitos de ser un verdadero auxiliar de los ferrocarriles, según su propio nombre indica.

DESCRIPCION DE LA FABRICA.

Organización y medios de trabajo

La COMPAÑIA AUXILIAR DE FERROCARRILES ha conseguido colocar la fábrica de Beasain en el primer lugar entre las que se dedican a la construcción de material móvil para ferrocarriles, no sólo en España, sino también en el extranjero, ya que al realizar este trabajo verifica el máximum de transformación.

Adquiere solamente para la construcción de toda clase de coches y vagones los perfiles laminados, la madera en rollos o vigas y la chatarra para la fabricación del acero que emplea en la producción de ejes montados, bandajes y demás piezas, que no sólo fabrica para sus necesidades, sino también para las Compañías de ferrocarriles y para gran parte de la industria nacional.

La fábrica está dividida en servicios o departamentos, clasificados cada uno convenientemente según los elementos que produce.

Departamento de acero

Se obtiene éste en un horno Martin-Siemens, de 20 toneladas de capacidad por colada y en dos hornos eléctricos de cuatro y dos toneladas de capacidad por colada. Actualmente se halla dispuesto para prestar sus servicios un horno Maerz, de 35 toneladas por colada, a falta tan sólo de los equipos eléctricos correspondientes para su puesta en marcha.

La producción de acero satisface todas las exigencias de las modernas características fijadas por los pliegos de condiciones.

Departamento de rodajes

Está constituído por el taller de gran forja, donde se producen los discos o centros de rueda, los bandajes y las ruedas de una pieza, utilizandose a tal fin las prensas hidráulicas y los trenes de laminar correspondientes. Las ruedas enterizas se forjan en una prensa de 3.500 toneladas de potencia, del tipo más moderno que existe, no sólo en lo que a su construcción y accionamiento se refiere, sino también por la forma en que realiza el trabajo, moviéndose automáticamente por medio de dispositivos anejos que evitan que las piezas necesiten ser manejadas a brazo.

Forjadas las ruedas enterizas pasan al tren de laminación, accionado por un motor de 1.200 HP.

Para su terminación pasan las ruedas a la prensa de curvar, de 1.000 toneladas de potencia.

En la misma prensa de 3.500 toneladas se forjan los centros de rueda con destino a los ejes montados que llevan ruedas de dos piezas. La laminación de aquéllos se hace con el laminador especial, accionado por un motor de 500 HP., terminándose en la prensa de curvar, de 1.000 toneladas de potencia.

La sección de forja y laminación de bandajes utiliza las máquinas siguientes: una prensa de forja con intensificador hidroneumático de 1.200 toneladas de potencia, provisto de una mesa movible de tres yunques y de un manipulador hidráulico.

Un laminador desbastador de bandajes, accionado por un motor de 1.200 HP. de corriente continua.

Un laminador acabador de bandajes, movido por motor de corriente continua de 1.000 HP.

Una centradora de bandajes y una máquina para marcar los mismos, accionados por motor hidráulico.

El taller mecánico del departamento de rodajes contiene todas las máquinas necesarias para el desbaste y acabado de bandajes, ruedas y centros de ruedas, así como las que realizan análogas operaciones en los cuerpos de ejes. Dispone también de la instalación para calar los bandajes en los centros de rueda, de prensas de calar ejes y de tornos especiales modernos para la mecanización de ejes montados.

Departamento de forja

Constituye este Departamento el taller de forja y estampación propiamente dicho, en el cual están instalados: martillos para la preparación de dos toneladas hasta 50 kilos; martillos de estampar en batería, constituída por quince martillos de 4.000 a 500 kilos de peso de maza, acclonados todos ellos por medio de aire comprimido; diversas máquinas de forja y de soldadura eléctrica completan, con los correspondientes hornos de gas y aceite, la instalación de este servicio.

Inmediato a este taller, formando parte de este Departamento, se encuentra el de fabricación de muelles y resortes de todas clases; igualmente se halla incluído en este Departamente un taller mecánico para el acabado de piezas forjadas, dotado de maquinaria adecuada a tal fin, así como la sección de tornos automáticos y semiautomáticos para la fabricación de tornillería, pasadores, etc.

Como complement de este taller se halla el taller de herramental, en donde se fabrica y prepara toda clase de matrices, troqueles, etc., precisos para el taller de forja, así como también la mayoría de las herramientas que se utilizan en los restantes talleres de la fábrica, disponiendo para ello de las máquinas necesarias: taller de temple con hornos de gas y aceite, hornos para baño de sales, etc.

Departamento de montaje

Este Servicio lo forman los talleres de calderería, perfiles, carpintería, tapicería y pintura, que cubren una superficie de 10.000 metros cuadraros, más la sala de montaje propiamente dicha, que cubre una superficie de 22.000 metros cuadrados. Este Departamento está equipado de maquinaria y elementos auxiliares que responden suficientemente al trabajo que desarrolla, muy especialmente en lo que afecta a la construcción metálica de vehículos, cuya instalación para el trabajo de chapa y soldadura amparan y garantizan esta fabricación moderna.

Servicios auxiliares

Como Servicios auxiliares, la COMPAÑIA AUXILIAR DE FERROCARRILES, dentro de su Factoría, posee una Clínica para servicio de accidentes y hospitalización de sus obreros, provista de una instalación modernísima; comedores, escuela primaria a la que acuden los hijos de los operarios de la fábrica, servicio de duchas y baños e igualmente dispone de una hermosa capilla.

DATOS COMPLEMENTARIOS.

Hecha ligeramente una descripción de la COMPAÑIA AUXILIAR DE FERROCARRILES, en lo que a su constitución y organización industrial se refiere, estimamos deben ser conocidos los datos que complementan esta información respecto a su desenvolvimiento industrial.

El primer vagón entregado por la fábrica de Beasain lo fué el 18 de marzo de 1905, habiendo entregado desde esta fecha hasta el 30 de junio del año en curso un total de:

	Toneladas
Vehículos, coches, furgones, vagones en sus diferentes tipos ...	36.861
Repuestos para las grandes Compañías de Ferrocarriles y diversas Empresas de Ferrocarriles, Tranvías, etc., y demás factorías nacionales	212.300

Actualmente, la plantilla de personal de la COMPAÑIA AUXILIAR DE FERROCARRILES responde a la siguiente cifra:

Empleados.—Servicios técnicos	72
" .—Servicios Administrativos.	116
Operarios	1.740

Su producción mínima anual, contando, desde luego, con un acopio normal de materiales, muy principalmente en perfiles laminados, es la siguiente:

	Toneladas
Vagones nuevos en sus diferentes tipos	3.000
Vagones reparados o reconstruídos	1.200
Automotores, coches, furgones, tranvías, etc.	50

	Toneladas
Reconstrucción o reparación de coches	50
Repuestos: bandajes, ruedas de una pieza, centros de rueda, ejes montados, cuerpos de eje, cajas de grasa, piezas de forja, acero moldeado, muelles, etc.	15.000

Los datos expuestos reflejan fielmente la transformación y evolución llevada a efecto por la COMPAÑIA AUXILIAR DE FERROCARRILES, industria iniciada en esta especialidad de construcción de material ferroviario a principio del siglo actual en el término municipal de Beasain, ampliando en años sucesivos sus diversas y especiales instalaciones cuyos talleres y demás servicios se hallan emplazados en la actualidad en los términos municipales de Beasain, Villafranca de Oria y Lazcano, sobre la línea del ferrocarril y carretera principales de Madrid-Irún.

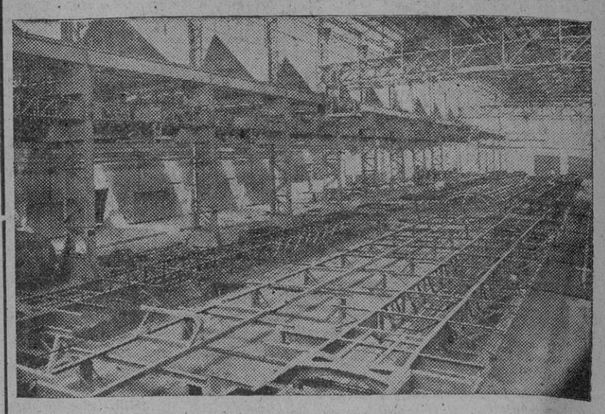

La factoría de Beasain, de la C. A. F., cuenta con instalaciones modernísimas y amplias como esta nave de montajes.

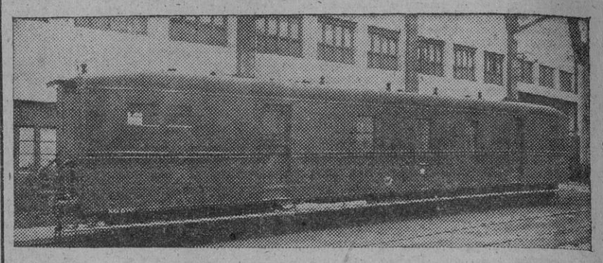

REALIZACIONES DE LA C. A. F.—Coche correo de construcción enteramente metálica.

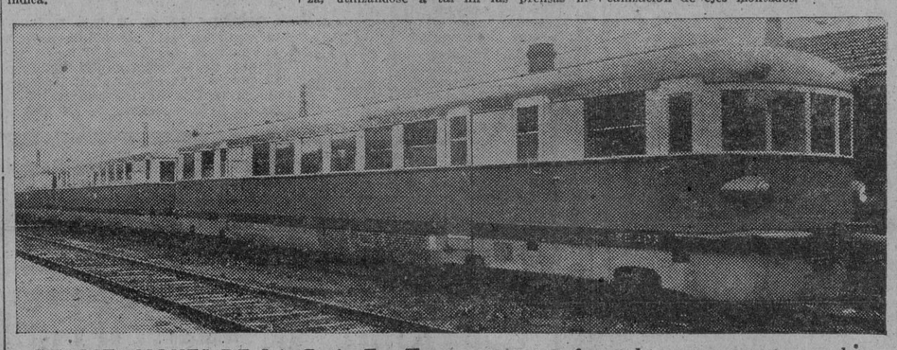

REALIZACIONES DE LA C. A. F.—Tren automotor formado por un motor y dos remolques. Capacidad para 284 viajeros, y un furgón. 410 C. V. de potencia. Construcción enteramente metálica.

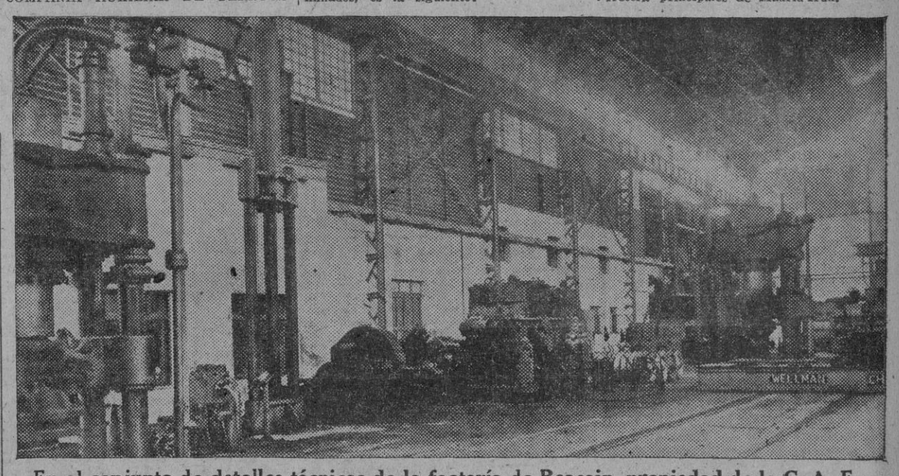

En el conjunto de detalles técnicos de la factoría de Beasain, propiedad de la C. A. F., destaca su taller de forja y laminación de ruedas enterizas para ferrocarriles, con su prensa de 3.500 toneladas.

MANUFACTURAS OLARAN
SOCIEDAD ANONIMA
FABRICA DE CURTIDOS
Y
TEJIDOS IMITACION PIEL
BEASAIN
Teléfono 66 Apartado núm. 7

GARAJE Y TALLER DE REPARACIONES
SURTIDOR DE GAS-OIL Y GASOLINA
VENTA DE ACCESORIOS Y GRASAS
Bernabé de Ayerdi
TELEFONO 75 BEASAIN (GUIPUZCOA)

LA INDUSTRIAL FERRETERA
FABRICA DE CANDADOS CERROJILLOS PASADORES PALOMILLAS ETC., ETC.
Teléfono 38
BEASAIN

FABRICA DE HERRAMIENTAS
HIJOS DE ANASTASIO ALBISU
HERRAMIENTAS DE CARPINTERO
Hierros de cepillo dobles, sencillos y perforados; formones lisos y biselados, escoplos, tornos para banco de carpintero, para frenos de carro, para banco de herrero; tornillo de apriete, sargentas.
Ejes de carro de ruedas fijas.
Orejas de cubos o baldes.
Marca registrada
LAZCANO
HERRAMIENTAS PARA HERRADORES
Tenazas cortaclavos y cortacascos, pujavantes y cuchillas cortacascos.
PIEZAS DE HIERRO ESTAMPADO PARA ARADOS
Resbalones, ganchos de tiro con o sin cadena.

FABRICA DE MUEBLES
"SAN JOSE"
Teléfono núm. 151
VILLAFRANCA DE ORIA
(Guipúzcoa)

CONSTRUCCIONES AZPEITIA
Teléfono 106. - BEASAIN (Guipúzcoa)
COMPRO MAQUINARIA
Tornos mecánicos. - Fresadoras Universales.
Verticales. - Tornos revólveres. - Madrinadoras.
Prensas. - Martillos. - Rodamientos a bolas. - Etc.

JOSE LUIS GURIDI
CONTRATISTA DE OBRAS
FABRICACION DE BALDOSA DE CEMENTO Y TUBOS
ALMACEN DE MATERIALES DE CONSTRUCCION Y SANEAMIENTO
Santa María, 7 Teléfono 40
BEASAIN

FABRICA DE MUEBLES
A BASE DE MATERIALES DE HAYA, ROBLE Y TREPA DE NOGAL
Esquisabel y Compañía (S. L.)
Teléfono 170
BEASAIN (Guipúzcoa)

CERAMICA ZELAIKOA
JOSE MARIA TELLERIA
FABRICACION DE TEJA Y TODA CLASE DE LADRILLOS
TELEFONO 30
ORMAIZTEGUI (Guipúzcoa)

FABRICA DE TINTAS TIPO-LITOGRAFICAS Y HUECOGRABADO
EMILIO HUNOLT
BEASAIN (Guipúzcoa)

"PUEBLO"
Redacción, Administración y Talleres
NARVAEZ, 72

TRANSPORTES azkar
Camiones Frigoríficos y de Gran Tonelaje
EUSEBIO ERAUSQUIN
AGENCIA EN BARCELONA: GERONA, 131 TELEFONO 80631
CASA CENTRAL: Avenida de Navarra, 3 - Tel. 61 BEASAIN (Guipúzcoa)

TELEFONEMAS TELEGRAMAS LLAVES TELEFONO 46
FORJA, ESTAMPACION Y FUNDICIONES DE HIERRO Y ACERO.-FABRICA DE HERRAMIENTAS
BERNEDO Y COMPAÑIA, S. L.
BEASAIN (Guipúzcoa)

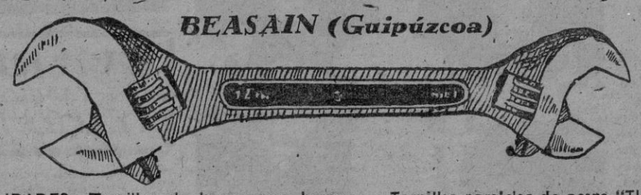

ESPECIALIDADES: Tornillos de banco para herrero — Tornillos paralelos de acero "TITAN" — Tornillos "BEE" y "RECORD" en hierro y acero — Gatos para automóviles — Llaves ajustables y fijas para tuercas — Bridas forjadas para tubos — Bolas para la trituración de cementos — Piecería para maquinaria agrícola — Ferretería naval — Tensores de acero — Piecería para coches y vagones de ferrocarril — Forjado y mecanizado de piezas sobre planos — Especialidad en piezas moldeadas — Diversos trabajos sobre consulta.