PUEBLO

Diario del trabajo nacional

Concebimos a España, en lo económico, como un gigantesco sindicato de productores. Organizaremos corporativamente a la sociedad española, mediante un sistema de sindicatos verticales, por ramas de la producción, al servicio de la integridad económica nacional.

Año I.—Núm. 46 ◆◆ *Madrid, jueves 8 de agosto de 1940* ◆◆◆ Redacción y Administración, Narváez, 72. Teléfono 62600. ◆◆ Precio, 15 céntimos.

Inglaterra no cumple las promesas hechas al Japón

A través de Birmania sigue el contrabando de armas para el Gobierno de Chungking

TOKIO, 8.—Un portavoz del Ministerio de Marina ha declarado que se sigue practicando el contrabando de armas y material de guerra destinados al Gobierno de Chungking, a través de Birmania. Así lo confirma un informe que ha sido recibido en el Ministerio. Inglaterra, por lo tanto, no cumple honradamente sus promesas, y la situación tendrá que ser aclarada, terminó diciendo el portavoz. (Efe.)

El Emperador se informa de la situación política

TOKIO, 8.—El Emperador ha recibido hoy en audiencia al ministro de Negocios Extranjeros, Matsuoka, para que le informe sobre la situación política en general y acerca de diversas cuestiones de relieve concernientes al Ministerio de Colonias. Con anterioridad, el Emperador había recibido a Sato, ex embajador y jefe de la Delegación económica japonesa en Italia, que se encuentra en Tokio hace días. (Efe.)

Se recrudece en Shanghai el terrorismo chino

SHANGHAI, 8. — Los terroristas chinos han vuelto a actuar intensamente. En dos horas se han registrado tres casos de secuestro. El jefe de la Iglesia rusa, arzobispo John, ha recibido recientemente una comunicación, en la que se le amenazaba. Otros delitos de esta clase se han producido. (Efe.)

El presidente de la Comisión japonesa en Indochina, regresa

TOKIO, 8.—El presidente de la Comisión de investigación japonesa en la Indochina francesa, que se encontraba en esta capital para informar sobre la situación de Indochina, ha salido en viaje de regreso con dirección a Hanoi. (Efe.)

Aumenta el número de japoneses que viven en China

TOKIO, 8.—De una estadística facilitada por el Ministerio de Negocios Extranjeros se deduce que el número de japoneses que viven en China aumenta constantemente. El número de japoneses en China septentrional, central y meridional se eleva a cuatrocientos cincuenta y dos mil ciento cincuenta y seis. Esto significa un aumento de cincuenta y ocho mil ciento veintisiete personas con relación al primero de abril de este año. En Pekín residen sesenta y siete mil japoneses, y en Tientsin cincuenta y un mil. (Efe.)

La Prensa japonesa, desconfiada ante la actitud de los Estados Unidos

TOKIO, 8. (S. E. T.)—La Prensa concede gran importancia a la visita del embajador norteamericano, Grew, al ministro de Asuntos Exteriores japonés, Matsuoka.

En la entrevista, el diplomático norteamericano pidió al ministro información oficial sobre los rumores divulgados desde Londres acerca de las supuestas negociaciones emprendidas por el Gobierno japonés con el Gobierno de Francia respecto a la Indochina francesa.

El periódico "Asahi Shimbun" dice que esta preocupación de los Estados Unidos revela el propósito de proseguir la tendencia de inmiscuirse en los asuntos del Japón y de evitar la creación de un gran Imperio económico en Asia Oriental.

Se considera en Wáshington que están afectados por la actitud japonesa los intereses norteamericanos, ya que nada había el Gobierno de Tokio sobre las Filipinas y si estas islas serán incluídas en la gran zona económica de Asia Oriental.

El periódico informa que Matsuoka no ha contestado de una manera definitiva a las preguntas formuladas por Grew. (Efe.)

LA "FACIL" sindicación

Hemos dado la noticia de la constitución del Sindicato Nacional de la Piel. Uno más que, en plazo breve, ha venido a encajar su potencia en el bloque unitario de esfuerzos que marcha, con paso meditado y seguro, hacia la unidad sindical ambicionada.

Queremos hacer notar este dato significativo: el que en cuestión de días—y con rapidez casi sospechosa—se hayan constituído, con augurios de firmeza y permanencia, varios Sindicatos nacionales. Un espíritu frívolo pudiera pensar que la cosa es excesivamente fácil. El comentador irresponsable puede suponer algo parecido a esto: que el Sindicalismo nacional está "de moda" y que los productores, ganados por un fácil snobismo proselitista, se apresuran a seguir un ejemplo carente de dificultades, ofrecido poco menos que de mogollón. Lo que frecuentemente se ignora, porque la gente se paga de chinchines y alharacas, es el esfuerzo de preparación y ajuste que la realización exige.

Quien así piense desconoce, de seguro, que esta brega se eriza a diario de dificultades; la ignorancia boba no alcanza a ver que el éxito conseguido es merecida compensación—e inquieto descanso—a una oscura y anónima labor de meses de callado esfuerzo. Día a día, en lucha tesonera contra las dificultades, se fragua calladamente el triunfo, que luego conoce la gente a través de una escueta noticia.

No nos corre ninguna prisa el que se constituyan, a barullo, muchos Sindicatos Nacionales. Nosotros conocemos el sosegado ritmo de nuestra marcha y ni nos envanecemos ni se nos sube a la cabeza la alegría del éxito, aparentemente fácil. No es nuestra la prisa, sino de los productores mismos, que vienen a nosotros con la apresurada esperanza de la fe desengañada. Por el contrario, hemos de frenar los acalorados ímpetus neófitos, imponiendo una pausa razonable, de confirmación y asiento, a la pretensión acuciante.

Todo afán tiene su hora, su momento. Y no nos interesa, ni nos conviene, forzar la marcha.

Por otra parte, nadie piense que nos satisfacemos y nos damos por contentos con un feliz remate más o menos noticiable. Estamos muy lejos de suponer que una mera adhesión corporativa, aunque se verifique bajo un signo sindical, es ya laurel conseguido, colofón final, remate de esfuerzos.

El Sindicato es, por ahora, arma eficaz para el futuro, posición ganada para un nuevo avance, preparación eficaz para un asalto decisivo de revolución y consolidación.

Hoy por hoy, afilamos cuidadosamente la espada que abrirá camino a la hermandad nacional del Trabajo y de la Justicia.

Sin trámites ni papeleos

Las columnas de PUEBLO, ansiosas de realidad, han recogido y ofrecido a las gentes—y más directamente a las jerarquías—el problema vivo y vital de un encuentro, esperado y previsto, de intereses legítimos: el interés de una rama de la producción—la ganadera—, situada "a fortiori" frente al interés de otro grupo productor: el textil.

Se produce un desnivel acusado entre el bajo precio de tasa fijado a la materia prima—lana—y el fijado al producto elaborado—tejido—; desnivel que gravita sobre el productor ganadero, que a la medida de la tasa apenas halla compensación a su esfuerzo. Como consecuencia, aparecen formas ilegítimas de resistencia: la ocultación, la desobediencia, la fórmula de burla de una tasa ínfima, notoriamente lesiva de los intereses de los productores ganaderos.

Esta postura negativa de resistencia puede provocar, al mismo tiempo, un colapso en la producción textil, que solamente podría orillarse por el camino turbio del "straperlo".

Este problema, planteado en crudo, no hubiera hallado jamás solución fuera de la vida sindical. Por el contrario, llega hoy a las gentes en toda su dura crudeza. Y llega con una solución posible, ofrecida a las jerarquías—sin trámites ni papeleos—como consecuencia feliz de un acuerdo vital y entrañable, hijo de la mejor comprensión, fruto generoso de la solidaridad sindical. Ganaderos y textiles ofrecen un acuerdo común, nacido de un sincero examen de los problemas recíprocos. Unos y otros, ganados por un cordial espíritu solidario, y sacrificando la turbia ambición de grupo, han superado la dificultad mediante el ofrecimiento de una solución entendida y generosa, mediante la cual, sin lesión para nadie y en beneficio de todos, se hace posible una decisión jerárquica, ajustada a una realidad que no es posible olvidar.

El hecho importa por su significado y su trascendencia. Es el más claro índice de la eficacia sindical, no aprioristica y burocrática, sino recientemente fundida en la realidad viva, más fuerte y rica en variantes que la previsión reglamentaria.

Y es signo también del espíritu de generosa elevación que anima a los productores sindicados, que no han en recortar el exceso del producto beneficio en reconocimiento del justo legítimo interés de otro grupo productor; alto ejemplo de realidad y de sindicalismo sindicalista.

Y hermanos.

RESARIO

EMP 13 presenta la Antes del día ual de Subsi- Declaración mensiva la cuota diados y haz efe julio que te correspondiente a sidios Fami- exige la ley de Su

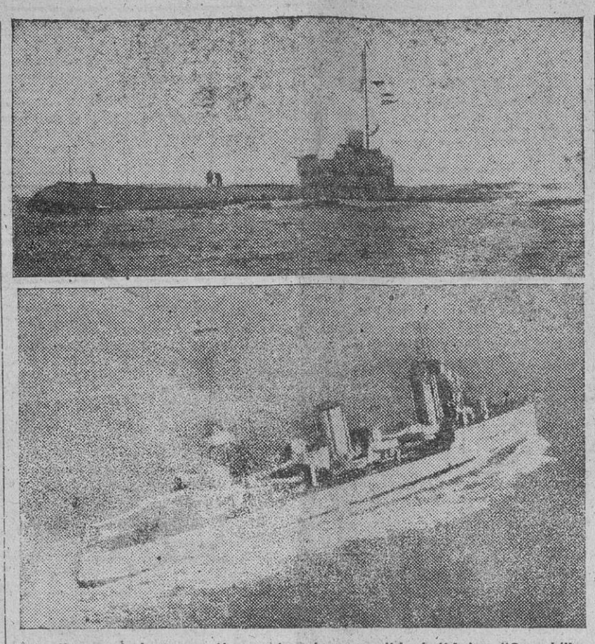

Arriba y abajo, respectivamente, el sumergible británico "Oswald", de la serie de "grandes barcos", y el ligero contratorpedero italiano "Ugolino Vivaldi", que arremetió contra la torre del submarino inglés, causando su rápido hundimiento.

Gibraltar, temeroso del asedio, economiza víveres y absorbe material bélico

DIECISIETE BARCOS REGRESAN DEL MEDITERRANEO

LINEA DE LA CONCEPCION, 8. (Urgente.)—La Prensa de Gibraltar publica una orden en la que dispone que sean castigados con prisión todos aquellos que, lejos de economizar el consumo de alimentos, derrochen éstos, malgastándolos. Agrega que tal medida se aplicó en la pasada guerra a los tres años y medio de lucha, y ahora debe adoptarse inmediatamente.

Esta mañana, a las diez, comenzaron a entrar en la dársena los buques de la escuadra que salió el pasado domingo. A mediodía habían llegado el portaaviones "Ark Royal", un crucero, un acorazado y dos destroyers, esperándose que durante el resto del día entrarán los demás buques, en total 17 unidades, procedentes del Mediterráneo.

También llegaron al puerto de Gibraltar dos transportes, de los que se desembarca abundante material de guerra. En la parte baja de las murallas se están derribando algunos edificios y se construirán defensas. (Mencheta.)

Lo mismo que en la otra guerra

Inglaterra ofrece libertades políticas a la India

Para después de la paz

LONDRES, 8.—El secretario de Estado del Departamento de la India, Amery, ha leído esta tarde en la Cámara de los Comunes la declaración que hace hoy en la India el Virrey. En ella se dice que el Gobierno inglés consiente en crear, después de la guerra, un Consejo de representantes de las principales personalidades de la vida nacional india; en redactar las grandes líneas y una nueva Constitución de dicho país. Añade que el Gobierno británico ve con la mayor simpatía la petición hecha por la India de que la Constitución sea elaborada por los mismos hindúes. Agrega la declaración que quedan invitados los representantes de los partidos para formar parte de los Consejos ejecutivos del Virrey, y que se creará próximamente un Consejo consultivo de guerra, en el cual estarán representados todos los aspectos de la vida hindú y de los distintos Estados de la India. (Efe.)

El «Alcántara», obligado nuevamente a aceptar combate

MILAN, 8. (S. E. T.)—"Corriere della Sera" publica una información, recibida hoy desde Río de Janeiro, dando cuenta de que la última noche se oyó perfectamente el eco de violentos cañonazos disparados en alta mar. Pocas horas más tarde el capitán de un barco brasileño ha informado a las autoridades que ha divisado al crucero auxiliar británico "Alcántara", que navegaba a la altura de la costa del Espíritu Santo.

Se supone que el crucero auxiliar inglés se ha visto obligado a aceptar un nuevo combate del barco alemán que navegaba hace unos días por aquellas aguas, y que ya causó graves averías al "Alcántara". (Efe.)

Madrid gritón, ruidoso, pregonero, de pronto se quedó afónico. Y su afonía fué uno de nuestros suplicios. Desapareció de las calles el pregón, innecesario. No había "sillas que componer", habiendo tantos sillones que robar. Y después, todo se hizo leña. ¿Para qué la armónica del afilador, si todos los gatos pasaron por liebres? Sólo un "fascista" podía preferir el perfume de las "rositas de olor..." Y el saco del "traaaaaa... pero" era demasiado pequeño para meter tanto trapo. Todo Madrid era un pingajo. Desapareció el pregonero también porque acaso tuvo funciones de capitán, de coronel o de general. Buenas voces para mandar milicianos. No hubo mas que un pregón alegre. El de las baterías del Garabitas y de Carabanchel. Nuestra pesadilla fué el pregón. Alguna vez nos despertó un estruendo de campanas. Pero oíamos campanas sin saber dónde. Porque nos emperramos que nos sorprendería la entrada de los nuestros cualquier madrugada con volteo de campanas. Pero no había mas que el frío silencio de la muerte. Los que sufrimos la angustia de la silenciosa espera comprendemos bien el regocijo poético del pregón. ¡Qué bien suena el... "paragüero, lañador", y el "botijos finos", y el "churritos calientes"! Gritos que nos dan fe de que aun vivimos, contra el deseo de mucha gente, pero... "¡la suerte!... ¿A quién le doy la suerte?"

R. ORTEGA LISSON

Gigurtu hablará hoy sobre política exterior rumana

LAS NEGOCIACIONES CON HUNGRIA TENDRÁN LUGAR EN CRAJOWA

Primera entrevista Bossy-Teleki

BUCURESTI, 8. (S. E. T.)—El presidente del Consejo de ministros, Gigurtu, anuncia que hoy, a las nueve de la noche, pronunciará un discurso por la radio dirigido a todo el pueblo rumano "para informarle de los problemas de la política exterior". (Efe.)

Reunión "semioficial"

BUDAPEST, 8.—Bossy, enviado rumano que se encuentra en esta capital a título semioficial, se ha entrevistado con el conde Teleki y el conde Csaki, según se anuncia oficialmente. (Efe.)

Todo preparado para la Conferencia

BUCURESTI, 8. (S. E. T.)—En la ciudad de Crajowa, en la cual se celebrarán las negociaciones entre Rumania y Bulgaria, se ha habilitado la residencia de ambas Delegaciones. La Delegación búlgara se alojará en un palacio particular. Los rumanos residirán en otro palacio propiedad del Estado, que últimamente sirvió de alojamiento al que fué presidente de Polonia. (Efe.)

Diplomático rumano detenido por calumnia

BUCURESTI, 8. (S. E. T.)—Ha sido detenido y puesto a disposición de un Tribunal militar el consejero de Prensa de la Delegación rumana en Roma, Gregorian, que desde hace varios días se encuentra en Bucuresti.

Aunque oficialmente no se han facilitado los motivos de la detención, en los círculos políticos se asegura que el periodista detenido lanzó graves acusaciones falsas contra el agregado militar rumano en Roma, ministro rumano en el Quirinal y embajador rumano en el Vaticano.

Campaña alarmista

BUDAPEST, 8.—El Gobierno protesta en una nota facilitada a la Prensa, contra la campaña de agitación que se viene haciendo por medio de pasquines, y que únicamente sirve a los intereses extranjeros. Estos pasquines reproducen frases y palabras que atribuyen falsamente a personalidades militares húngaras, con objeto de agitar y confundir a la opinión pública. Se declara explícitamente que tales palabras no han sido pronunciadas por personalidad alguna, y que son absolutamente contrarias a la verdad. (Efe.)

Comprensión y serenidad en Bucuresti

BUCURESTI, 8. (S. E. T.)—La Prensa de Rumania mantiene su tono de comprensión y serenidad ante las reivindicaciones que ha de conceder a Bulgaria y Hungría.

El periódico oficioso "Romania" publica un artículo, que se afirma ha sido inspirado por el Ministerio de Asuntos Exteriores, que dice:

"En Rumania parece que olvidamos que nada es eterno en la vida, ni tampoco los tratados de paz. Después de que las potencias occidentales han pagado tan caras sus ilusiones de hace veinte años, evidentemente era inevitable y hasta incluso justificado que también Rumania sufriera las consecuencias de la dura realidad."

Agrega que en Europa las fronteras no constituirán en el futuro ningún problema fundamental de los países, por lo que es necesario demostrar una disposición a la renuncia. (Efe.)

La ocupación de Zeila

Es el primer paso de la incorporación de la Somalia inglesa al Imperio italiano

ROMA, 8.—(Crónica militar sobre las operaciones italianas.) La ocupación del puerto de Zeila, en el golfo de Aden, anunciada en el comunicado de hoy, forma parte del plan general de ofensiva italiana, que se realiza con intervención de tropas italianas e indígenas. La ocupación de esta importante posición señala que toda la iniciativa está en manos de las fuerzas italianas. Esta conquista inaugura el capítulo de la ocupación e incorporación de la Somalia inglesa al Imperio italiano. La acción tiene por objeto unificar por las armas la Somalia, para dar, de este modo, a la Somalia francesa, inglesa e italiana un carácter homogéneo. La división que ha subsistido hasta ahora era una de las principales dificultades para la prosperidad material y moral de esta región y de sus habitantes. En los círculos oficiales italianos se señala que los puertos de Zeila y de Barbera forman, en unión de Djibuti, accesos naturales de Etiopía hacia el mar.

Los puertos de Zeila y de Barbera se hallan en una situación de insuficiencia completa. Los ingleses no han realizado ninguna obra de civilización durante los años de ocupación, que han sido cuarenta. La ocupación italiana inminente de este territorio hará posible la unificación real de este vasto territorio sobre el golfo de Aden. Al mismo tiempo se desarrollará la vida económica en el Africa italiana aumentada. Italia adquiere con esta conquista una admirable posición estratégica sobre el golfo de Aden. (Efe.)

La producción de hierro en Estados Unidos

NUEVA YORK, 8.—La producción de hierro en bruto de los Estados Unidos ha llegado durante el mes de julio del año actual a 4.054.000 toneladas, contra 3.805.000 en junio del mismo año, y 2.356.000 en julio de 1939. (Efe.)

Italia califica de provocativa la actitud de Mr. Hull

EL EJE HACE LA GUERRA para resolver los problemas de Europa

ROMA, 8. (S. E. T.) — "Giornale d'Italia" publica un artículo de su director, Virginio Gayda, respecto a la actitud de Italia y Alemania hacia los Estados Unidos.

"El pueblo norteamericano debe reconocer—dice—que Europa, y en particular las potencias del Eje, se ocupan con suma discreción de los asuntos que afectan al interés nacional o exterior de los Estados Unidos. En muchos casos, incluso su Prensa guarda un razonable silencio acerca de cuestiones planteadas en los Estados Unidos. Sin embargo, por esta vez es preciso romper la consigna y comentar el comunicado de Cordell Hull con motivo de la Conferencia de La Habana.

Cordell Hull pretende hacer creer al mundo que se cierne una amenaza sobre América, y que por eso hace falta que todas las Repúblicas del Sur se acojan a la protección norteamericana, controlando los Estados Unidos "una estrecha solidaridad".

Gayda agrega que tal afirmación de Hull es absurda, carece de base y es absolutamente tendenciosa, y hasta cierto punto provocativa. Italia y Alemania hacen la guerra para solucionar los problemas vitales de Europa. Su acción militar se limita a ir contra el desorden, la injusticia y la ilegalidad. Jamás se ha pensado en amenazar a ningún otro Continente ni en llevar la guerra a América. Esto lo sabe perfectamente el Mundo, los ciudadanos norteamericanos, en América del Sur y también lo sabe Cordell Hull, aunque haga uso frecuente de ese tópico para servir los intereses y los planes de la política norteamericana. (Efe.)

Von Papen, en Turquía

ANKARA, 8.—El embajador alemán, Von Papen, ha visitado al subsecretario de Negocios Extranjeros. (Efe.)

Detención de barcos españoles en puertos extranjeros

Comentarios norteamericanos

ROMA, 8.—La Prensa romana publica una noticia, procedente de Nueva York, según la cual el Gobierno español ha dado orden a todos los barcos que se encuentran en puertos extranjeros de que no los abandonen.

Añade esta información que la Prensa norteamericana interpreta esta medida como preludio inminente de la entrada de España en la guerra.

Algunos periódicos, en cambio, suponen que se trata de una medida dictada por alguna circunstancia especial. Una razón de esta orden hay que buscarla en el hecho de que España no piensa someterse a las exigencias del bloqueo inglés. (Efe.)

EL SINDICATO ARROCERO DE VALENCIA ofrenda un busto del Caudillo a su esposa

ES OBRA DEL ESCULTOR LEVANTINO VICENTE NAVARRO

El delegado nacional, camarada Gerardo Salvador Merino, acompañó a los comisionados

En el palacio de El Pardo se ha celebrado un sencillo homenaje de Valencia a la esposa del Caudillo, remate magnífico del reciente viaje de doña Carmen Polo a la capital levantina. Consistió el acto en la entrega del busto del Generalísimo, obra maestra del insigne escultor Vicente Navarro. Presidió la Comisión del Sindicato Arrocero de Valencia, que encabezaba su presidente, don Francisco Ramón Rodríguez Roda, el director general de Bellas Artes, marqués de Lozoya, el cual hizo las presentaciones y una silueta del gran artista valenciano autor de la obra.

Acompañaba también a la representación de Valencia el delegado nacional de Sindicatos, camarada Gerardo Salvador Merino.

Don Francisco Ramón Rodríguez Roda leyó un mensaje de ofrenda.

La esposa del Caudillo dió las gracias a los comisionados y expresó su complacencia por poseer una obra de arte tan bella y lograda.

La Comisión reiteró la adhesión sin límites de los valencianos al Generalísimo y abandonó el palacio de El Pardo, después de sostener gratísima y cordial conversación con la ilustre esposa del Jefe del Estado.

Otra vez el «arma secreta»

"La Razón" afirma su existencia

BUENOS AIRES, 8 (S. E. T.)—El periódico "La Razón" publica un artículo sobre la existencia del arma secreta alemana, la cual se afirma que será aplicada ahora en gran escala contra los ingleses.

Agrega que no se trata de ninguna fantasía, sino que es cierto que el Ejército alemán dispone de un arma secreta eficacísima. Dice que los alemanes la han empleado hasta ahora sólo en la conquista del fuerte Eben Emael. (Efe.)

Profundo avance italiano *en la Somalia británica*

DOS BARCOS DE UN CONVOY INGLÉS, AVERIADOS EN EL MEDITERRÁNEO

Las tres columnas italianas que penetraron en la Somalia inglesa han logrado rápidamente sus objetivos. Dos de ellos de gran importancia: Zeila y Hargeisa. La tercera columna, que partió de Ogaden, ha logrado bastante con llegar a Odweina, desde donde puede ser un gran puntal sobre Burao para garantizar la conquista de la capital del Somaliland, Berbera, donde parece ser intentan concentrarse y resistir los ingleses.

La toma de Zeila en el litoral pone en grave peligro las comunicaciones británicas en el Golfo de Aden. Las fuerzas italianas de esta columna revorren en todos los sentidos el territorio inglés conquistado, y tal vez deje a las otras dos la misión de irrumpir sobre la capital. Pues, si bien los ingleses pueden tener alguna esperanza en la aríscа región de Adaleh, no les será difícil a los italianos, apoyados en Burao, lanzarse sobre el litoral de Sur a Norte.

Por otra parte, los ingleses miran con inquietud los fuertes contingentes italianos en Libia. La invasión sobre territorio egipcio no ofrecería mayores dificultades que la ya verificada en Somalia.

* * *

ROMA, 8. (S. E. T.)—El Cuartel General de las fuerzas armadas italianas facilita el siguiente comunicado oficial de guerra:

"Una de nuestras columnas que había cruzado hace tres días la frontera de la Somalia británica ha llegado a la costa, ocupando Zeila.

En Africa del Norte, nuestras escuadrillas de bombardeo han atacado el aeropuerto de Wjir, destruyendo tres aviones en el suelo y causando graves desperfectos en las instalaciones.

En lucha aérea fué abatido un aparato inglés. El ataque aéreo enemigo llevado a cabo contra Diredaua y Massaua no ha causado grandes desperfectos.

En el Mediterráneo oriental, nuestra aviación ha bombardeado un convoy enemigo formado por cinco barcos y protegido por navíos de guerra. Fueron alcanzados dos vapores, que sufrieron graves averías." (Efe.)

DJITTA, 8.—Noticias recibidas de Aden dan cuenta de que en los medios militares de aquella colonia se considera con pesimismo la situación de las tropas inglesas de la Somalia. La ocupación de Zeila ha cogido a los ingleses desprevenidos. El frente italiano se encuentra ya delante de la pequeña ciudad de Hargeisa, que ha sido conquistada por una de las columnas. La segunda gran unidad italiana remonta actualmente los valles de los ríos montañosos, hacia la línea divisoria de aguas de Cahn Nibah. La tercera columna marcha hacia Berbera, y se cree que la caída de este último punto en poder de las fuerzas italianas no tardará en producirse más de cuarenta y ocho horas.

Un comunicado inglés confiesa la pérdida de Zeila

ESTOCOLMO, 8. (S. E. T.)—Según un comunicado oficial británico se confirma la noticia de haber sido ocupado el puerto de Zeila, en la Somalia inglesa, por las tropas italianas. (Efe.)

En las propias redes

NUEVA YORK, 8.—Informan de Londres a la Associated Press que cinco aviones ingleses han quedado apresados en las redes de las barreras de globos de la defensa antiaérea británica. (Efe.)

EN ESPERA DEL ATAQUE DECISIVO

Esta jornada ha sido contra fábricas de motores, instalaciones industriales y faros

BERLIN, 8.—Comunicado oficial del Alto Mando del Ejército alemán:

"Uno de nuestros submarinos ha hundido al enemigo tres navíos mercantes armados, con un desplazamiento total de 16.000 toneladas. Los aviones alemanes han lanzado minas, durante la pasada noche, delante de varios puertos ingleses y han atacado diferentes talleres de armamento, así como posiciones de la D. C. A. y faros. Por ejemplo, han sido bombardeadas las fábricas de motores Leyland. Cerca de Chester fueron atacadas también las fábricas de motores Vickers Armstrong; cerca de Yeoville, los talleres para la fabricación de aviones, y cerca de Plymouth, las instalaciones industriales. Seguidamente fueron atacadas las posiciones de la D. C. A. y los faros, cerca de Manchester, Cardiff, Dorchester y Plymouth.

Durante la última noche algunos aviones enemigos han volado sobre el Norte y el Oeste de Alemania, lanzando bombas, que no ocasionaron daños de importancia. En un barrio de Essen, así como cerca de Katteln, fueron alcanzadas algunas viviendas. Los incendios originados han podido ser rápidamente sofocados por la defensa pasiva. Ha sido destruida una granja. Fueron derribados dos aviones enemigos." (Efe.)

Nuevos ataques a los centros industriales ingleses

ESTOCOLMO, 8. (S. E. T.)—Un comunicado oficial facilitado esta mañana en Londres informa que también durante la última noche los aviones alemanes bombardearon distintas regiones de la Gran Bretaña, atacando los objetivos militares. No se precisa dónde están emplazados dichos objetivos. Agrega el comunicado que en el norte del país se han arrojado de nuevo hojas de propaganda alemana. (Efe.)

CRONICA DE BERLIN

COMBINACION DE GOBERNADORES

BERLIN, 8. (De nuestro corresponsal.) — Lo que el día ofrece es sencillamente lo que en España habríamos llamado una combinación de gobernadores en Alsacia, Lorena y Luxemburgo, que, mientras llega la paz y la organización definitiva, se regirán como provincias del III Imperio. Naturalmente, esto no es decir que lo vayan a ser. Oficialmente no habrá centro alemán que diga que esto es prejuzgar ya el plan futuro; oficialmente dirán que lo que se hace es poner en manos civiles el poder que antes ejercían las autoridades militares. Yo, con un poco de irreverencia, me atrevo a llamar a esto una combinación de gobernadores. Los nombres no importan mucho. Lo que importa es la política y el exponente de la política. La política es el nacionalsocialismo y el exponente es Hitler. Lo demás, fuera de Alemania, es anécdota. Lo mismo que sea Buerckel el que va a Lorena, que Wagner el que va a Alsacia, que Simón el que va a Luxemburgo, y que Von Schirach el jefe de la cultura nacionalsocialista el que va a Austria, por si a alguien, sin embargo, le interesa la información, ahí quedan los nombres. Añadamos que la juventud del Reich se le confiará a Axmann. Y como esto no es mucho para información, añadamos que hoy llegó el grupo de periodistas españoles, entre los que se encuentra el subdirector de PUEBLO,—García Díaz.

ILUSIONES VERANIEGAS, por Bellón

—¡Déjame, hombre! ¡Que estoy disfrutando de la brisa marina al lado del astillero!...

DESDE ROMA

EL AFIANZAMIENTO DEL EJE ROMA-BERLIN

(Crónica radiotelegráfica exclusiva para PUEBLO.)

ROMA, 8.—(De la Redacción de la Agencia Efe.) Una nota de tono oficioso nos informa que durante el mes de julio llegaron a Italia por ferrocarril 1.087.000 toneladas de carbón y que en los últimos cuatro meses se han importado 4.145.000 toneladas. Carbón suficiente para suplir las deficiencias de la extracción nacional. Carbón alemán en su totalidad.

Otra noticia nos dice que han empezado a transitar por el Brennero los primeros trenes que llevan al Reich 20.000 obreros industriales italianos para trabajar con sus camaradas germanos en establecimientos fabriles de Alemania.

Bastarían estos dos indicios para demostrar la íntima colaboración que existe en este terreno, lo mismo que en el político y diplomático y que en el militar y social, entre los dos aliados del Eje.

Alguien dirá: "¿Qué de particular tiene eso?" Y la contestación es obvia: Nada. Pero si se piensa que eso que es de ahora arranca de hace meses, desde antes de entrar Italia en guerra, desde que se rompieron las hostilidades entre Alemania y los aliados, y aún desde antes, habrá de reconocer el lector que esa cooperación en acto ya hace un año era tan significativa entonces como hoy. Es decir, que nadie podía haberse llamado a engaño por lo que se refería a la actitud de Italia cuando, sin proclamarse todavía beligerante, expresó su solidaridad con la Alemania, aliada política y militar.

Pero no es este aspecto retrospectivo de la cuestión el que interesa poner de relieve, sino otro.

Apenas declararon la guerra al Tercer Reich, Inglaterra y Francia no perdieron tiempo en vocear a los cuatro vientos que los aliados formaban una unidad inquebrantable y total, porque se había llegado a una fusión completa en todos los campos de la organización y de la economía de la guerra, y porque las respectivas producciones se completaban complementándose e integrando la más formidable autarquía en todos los campos. Y esa afirmación fué repitiéndose día por día, a través de las semanas y los meses, y documentándose con el intercambio de comisiones, los nombramientos de organismos supremos y la designación de generalísimos y altos mandos con competencia única sobre los dos Ejércitos aliados.

La verdad de la mentira la reveló el derrumbamiento francés, para disculpar el cual se nos había dicho por boca autorizadísima que la colaboración inglesa fué casi inexistente, que la aportación militar inglesa fué poco más que simbólica y que en el momento crítico a Francia le faltó aquello de que—según se entrelee, incluso en informaciones inglesas—no se carecía en Gran Bretaña: carros de combate, divisiones motorizadas y acorazadas, aeroplanos...

Y el reverso de la medalla lo tenemos en el panorama de la solidaridad militar documentada por los partes de los Altos Mandos alemán e italiano, quienes simultanean sus ataques contra la Metrópoli y el Imperio inglés, y en la documentación con hechos y datos de la solidaridad económica de Italia y Alemania que expone a la Prensa italiana el doctor Clodius, consejero económico del Reich.

Desde hace años viene forjándose esa colaboración entre las dos economías totalitarias y autárquicas, y cuando estalló la guerra el volumen de su comercio mutuo se había triplicado y la cooperación italoalemana era completa en todos los campos. Esta cooperación y aquella intensificación fueron factores importantes de la ayuda italiana al Reich en guerra, como lo fué en otro aspecto la misma actitud de la prebeligerancia de Italia, y serán asimismo garantía de fructífera colaboración frente al cometido de la reconstrucción económica y política de Europa.

—Antonio ASENSIO.

EL EMPRESTITO INGLES DE GUERRA, FRACASADO

Las suscripciones descienden de 16 a 10 millones de libras

LONDRES, 8.—Según el "Daily Mail", sir Robert Kinderley se lamenta de que el empréstito de guerra no se suscriba en las proporciones necesarias. Las suscripciones han descendido de 16 millones de libras en las primeras semanas a 10,4 millones de libras. En este hecho ve el periódico un síntoma de que el país no se ha dado aún cuenta de la gravedad de la situación. (Efe.)

M.C.D. 2022

Del día

El Caudillo dijo que las cárceles no serían mazmorras lóbregas, sino alegres lugares de trabajo. Los presos, por iniciativa generosa de Franco, redimen pena por el trabajo. Y no hay más que asomarse a cualquier cárcel o leer el periódico de los reclusos, "Redención", para darse cuenta de la ingente labor desarrollada por los colaboradores del Jefe del Estado en esta obra, primera del mundo, que tanta curiosidad ha despertado en todos los países. Ayer, la cárcel de Porlier ofreció un espectáculo impresionante y conmovedor. Hubo comunicación extraordinaria de los detenidos con sus hijos. Radiación de música por altavoces, reparto de juguetes y de golosinas a todos los pequeños. Estos niños conservarán el alegre recuerdo de haber visitado a sus padres en un centro de trabajo, que además se les ofreció amable y simpático. Este hombre paternal, al que todos conocen por don Amancio, que desempeña su función difícil de rector de Prisiones, con un inteligente entusiasmo, se retrató en medio de la chiquillada. Fotografía simbólica. Porque la acción tutelar del celoso jefe tiene su máxima eficacia, precisamente con estos pequeñuelos.

Información oficial

DISPOSICIONES del «Boletín Oficial del Estado»

LA LIQUIDACION DEL CENTRO OFICIAL DE CONTRATACION DE LA MONEDA

El "Boletín Oficial del Estado" publica las siguientes órdenes del Ministerio de Hacienda:

Aclarando la de 6 de diciembre de 1934 respecto a las informaciones administrativas para acreditar el derecho de los herederos directos al percibo de haberes activos o pasivos devengados por sus causantes.

Prorrogando el plazo señalado en el artículo tercero de la ley de 17 de mayo último sobre liquidación del Centro Oficial de Contratación de Moneda.

Expresando la complacencia del Ministerio por la gestión llevada a cabo por las Direcciones generales del mismo y Delegaciones de Hacienda, en relación con la recaudación del primer semestre.

EL MINISTRO DE EDUCACION, ENFERMO

El ministro de Educación, señor Ibáñez Martín, se encuentra enfermo con un ataque de bronquitis, que, afortunadamente, no ofrece gravedad alguna, pero que le obliga a guardar cama.

DISPOSICIONES DEL MINISTERIO DE EDUCACION NACIONAL

El "Boletín Oficial del Estado" inserta hoy también órdenes del Ministerio de Educación Nacional creando el Patronato de la Cueva de Altamira, y aprobando las obras de reforma y consolidación en el Museo del Pueblo Español, y las de reparación en el edificio de la Real Academia Española.

Oposiciones y concursos

LOS EX COMBATIENTES Y LAS PLAZAS DE PORTEROS DE MINISTERIOS CIVILES

Todos los camaradas ex combatientes que deseen tomar parte en el concurso oposición para porteros de los Ministerios civiles anunciado en el "Boletín Oficial del Estado" número 218, del día 6 del corriente mes, cursarán sus instancias por medio de la Delegación Provincial de Ex Combatientes, sita en Conde de Xiquena, 2, en el plazo de un mes.

REGISTROS DE LA PROPIEDAD VACANTES

El "Boletín Oficial del Estado" publica hoy una relación de veintiséis Registros de la Propiedad vacantes en las provincias de Albacete, Burgos, Cáceres, Coruña, Madrid, Sevilla, Valladolid, Valencia y Zaragoza, especificando los turnos a que habrá de sujetarse su provisión. Los aspirantes deberán elevar sus solicitudes, en el plazo de quince días, a la Dirección General de los Registros y Notariado.

El consumo de carburantes líquidos por los propietarios de más de un vehículo

Una disposición del Ministerio de Hacienda, inserta en el "Boletín Oficial del Estado" en su número de hoy, dicta nuevas reglas sobre el consumo de carburantes líquidos por propietarios que posean más de un vehículo.

Los particulares que tengan más de un automóvil para su servicio, incluidos los de sus familiares que con ellos convivan, no podrán utilizar más que uno de dichos vehículos, a su elección, y únicamente al mismo le será extendida tarjeta de aprovisionamiento y señalado el correspondiente cupo de gasolina, siendo precintados los demás.

Todos los cabezas de familia comprendidos en este acuerdo estarán obligados a declarar en el plazo de diez días, en las Comisarías de Carburantes Líquidos, los automóviles que posean, no pudiendo además transferir a terceras personas ninguno de los vehículos de su propiedad hasta que transcurra un término de seis meses, si no obtuvieren especial autorización en contrario.

Cuando ya se hubieren extendido más de una tarjeta de aprovisionamiento a estos particulares, estarán obligados a devolver, al tiempo de presentar la referida declaración, las de los vehículos que hayan de ser precintados.

Los infractores de cuanto se previene serán castigados con el máximo rigor.

VIDA MADRILEÑA

Jura de bandera en Leganés

En el cuartel del regimiento de Infantería número 42, en Leganés, se ha celebrado esta mañana la jura de la bandera por los nuevos reclutas del regimiento.

En el patio del cuartel formó el batallón en armas del regimiento y los 800 reclutas que habían de jurar la bandera. Al frente de las fuerzas se hallaba el coronel del regimiento, don Carlos Lázaro, antiguo ayudante del general Goded.

En un altar de campaña se ofició una misa rezada por el capellán del regimiento, terminada la cual el coronel jefe dirigió una vibrante arenga a la tropa. A continuación, y después del juramento colectivo de los reclutas, desfilaron éstos ante la enseña nacional, besándola.

Asistieron al acto el coronel de Infantería de la 13 división, Méndez Vigo, que ostentaba la representación del general Rada; el coronel Díaz Varela, jefe del 13 regimiento de Artillería de Getafe; coronel Lambea, jefe del regimiento de Infantería número 43, y el jefe del Estado Mayor de la 13 división, teniente coronel Barba, el alcalde de Leganés y jefe local de Falange.

Terminado el acto hubo un brillante desfile de las tropas. Finalmente, las autoridades visitaron las dependencias del cuartel, en el que se llevan a cabo importantes obras.

A mediodía se repartió un rancho extraordinario y por la tarde se celebró un festival en el cuartel para recreo de la tropa.

Clausura de la Asamblea de Diputaciones Provinciales

Esta mañana, en la Diputación Provincial de Madrid, se ha celebrado la solemne sesión de clausura de la Asamblea de Diputaciones de régimen común, que ha venido celebrándose para tratar de los problemas relativos a los caminos provinciales.

Presidió el acto, acompañado del marqués de Hazas, el director general de Administración Local, señor Iturmendi.

Se aprobaron diversas conclusiones, entre las que figura la creación de una Oficina Técnica, que tendrá a su cargo la representación en Madrid de las Diputaciones. De dicha Oficina serán funcionarios natos el secretario, el interventor y el depositario de la Diputación de Madrid. Asimismo se acordó solicitar del ministro de Obras Públicas la distribución de un crédito de tres millones de pesetas y elevar al Gobierno una petición en el sentido de que sea aumentada la cuantía actualmente concedida.

En la reunión de esta mañana dirigió breves palabras de saludo a los reunidos el director general de Administración Local, señor Iturmendi, y el marqués de Hazas mostró su complacencia por haber quedado resueltos los problemas que motivaron esta reunión. Finalmente, el presidente de la Diputación de Valencia expuso la gratitud de las Corporaciones provinciales a todos los organismos por las facilidades que les concedieron para el logro de sus aspiraciones.

Se ha acordado enviar un mensaje de inquebrantable adhesión a S. E. el Jefe del Estado y Generalísimo.

PILAR PRIMO DE RIVERA FALLA UN CONCURSO-OPOSICION

El Tribunal presidido por Pilar Primo de Rivera ha declarado aptos en el concurso-oposición para jefes de departamentos provinciales del Servicio Social de la Mujer a los siguientes camaradas: Arturo Heras Montero, de Toledo; Sara Cot Lafuente, de Soria; María Jordán Cariello, de San Sebastián; María Campos, de Córdoba; Francisco Moya, de Avila; María Teresa González, de Pamplona; Eloisa Velasco, de San Sebastián, y Angel Romero, de Huesca.

ATRACCIONES DE LA "KERMESSE" DE CHAMBERI

Continúa animadísima la "kermesse" de Chamberí. Esta noche habrá una humorística carrera de burros, cabalgados por señoritas, disputándose valiosos premios. Mañana, viernes, se celebrará el colosal concurso de feas, que se aplazó el miércoles a causa del mal tiempo. Todas las noches se efectúa el sorteo de un corte de vestido para señorita y un pase gratuito de caballero, valedero para toda la temporada. Pronto será la Fiesta del Sainete, con la intervención de los más populares artistas.

UNA VERBENA A BENEFICIO DE LA CASA DE SOCORRO DE LA UNIVERSIDAD

El próximo sábado, a las diez de la noche, se celebrará una verbena en el Parque de Recreos del Retiro a beneficio de la Casa de Socorro del distrito de la Universidad. En la Casa de Vacas se servirá una cena, y los coros de F. E. T. y de las J. O. N. S. interpretarán cantos regionales. El baile durará hasta la madrugada y se efectuarán diversas rifas.

TRADUCTORES PARA LA DIRECCION DE SEGURIDAD

Precisando la Dirección General de Seguridad traductores capacitados para los idiomas de armenio, turco e indio, se abre concurso entre los que deseen tomar parte en él, cuyas condiciones podrán conocer en el piso tercero de esta Dirección, Servicios de Censura, hasta el día 1 del próximo mes de septiembre.

REQUISITORIA DEL JUZGADO PERMANENTE NUMERO 13

Por la presente se llama y emplaza para que dentro del término de cuarenta y ocho horas comparezca ante el Juzgado permanente número 13, calle de Piamonte, 2, a Alfredo Martínez, que fué comandante jefe del 824 batallón de la 206 brigada roja al objeto de constituirse en prisión en la causa 12.466, bajo apercibimiento que de no verificarlo será declarado rebelde.

ABASTECIMIENTO

SUMINISTRO DE PATATAS

Mañana, viernes, se efectuará un suministro de patatas a todas las cartillas afectas a los distritos del Congreso, Hospital, Inclusa y Latina. El racionamiento será de un kilo por persona de las inscritas en las cartillas de abastecimiento, a cuyo efecto deberán pasar los titulares de los establecimientos por el mercado central a proveerse de las cantidades necesarias.

DEPORTES

BOXEO NACIONAL

Los mejores púgiles en cada peso

Eddie Borden, el crítico neoyorquino de "The Ring", publica mensualmente en esta revista americana, verdadero guión del boxeo internacional, una clasificación de los diez mejores hombres de cada categoría, asignando a cada uno de ellos el lugar que en atención a su record le corresponde, si bien, indudablemente, influye también en la catalogación ese conjunto de imponderables que tienen una importancia tan decisiva sobre el ánimo de los expertos en esta difícil misión de encasillar a los púgiles, ajustando previamente todos cuantos elementos puedan influir en aquella labor.

Misión ingrata sin ningún género de duda, susceptible de originar controversias motivadas por la distinta apreciación que determina el orden establecido entre los púgiles, pero plenamente eficaz, ya que auténtica y convierte en realidad una innegable escala de valores que, aun existiendo de hecho, carece de concreción.

Para llevar a cabo esta función es necesario desprenderse de todo apasionamiento, calibrar con todo cuidado y minuciosidad cuantos elementos puedan influir en la formación del juicio, y objetivamente analizar el historial y la actuación de cada hombre, para asignarle, con toda honradez y lealtad, el puesto que debe ocupar en la división a que pertenezca.

Vamos, pues, por nuestra parte, siguiendo la costumbre de Borden, a intentar una clasificación de nuestros mejores boxeadores, si bien limitaremos su número a cinco en cada una de las categorías, y prescindiremos del llamado peso completo, puesto que en la actualidad no poseemos en el campo profesional ningún púgil de esta división.

He aquí cómo clasificamos a nuestros mejores cinco boxeadores:

Peso mosca.—*Campeón, vacante; Camín (C.), Muñoz (L.), Vilanova (Ca.), Chirivella (L.), Morales (Ca.).*

Peso gallo.—*Campeón, vacante; Sangchilli (L.), Librero (C.), Soria (A.), Safont (Ca.), Sampedro (Ca.).*

Peso pluma.—*Campeón, Peyró (Ca.); Barbéns (Ca.), Gómez (C.), Mesas (L.), Mengíbar (C.), Sanz (N.).*

Peso ligero.—*Campeón, vacante; González (Ca.), García Alvarez (L.), Martín (A.), Alonso (C.), Johnson (Ca).*

Peso semimedio.—*Campeón, Tarré (Ca.); Gascón (C.), Ferrer (Ca.), Ros (L.), Zúñiga (C.), Isasti (N.).*

Peso medio.—*Campeón, Zubiaga (N.); Angel Felipe (L.), Eloy (N.), Pinedo (N.), Caballero (C.), Lamela (C.).*

Peso semipesado.—*Campeón, vacante; Bueno (N.), Alcalá (Ca.), Irastorza (N.), Sántandréu (L.).*

Las incidas que figuran a continuación de cada uno de los nombres indican la Delegación Regional a que pertenece el boxeador, y su significación es la siguiente: (C.), Castilla; (Ca.), Cataluña; (N.), Norte; (L.), Levante, y (A.), Aragón.

Nos limitaremos en esta ocasión a hacer un examen global de este ensayo de clasificación, dejando para otro momento un estudio más detenido.

C. A. PALOMINO

CONSEJO NACIONAL DE DEPORTES

De la nota facilitada hoy por el Consejo Nacional de Deportes extractamos los siguientes acuerdos: asistir al partido final de pelota a mano; aprobar las carreras de Peña Motorista Vizcaína; aprobar los campeonatos militares de natación, a celebrar en Madrid a primeros de septiembre; gestionar la evacuación de los campos de Puerta de Hierro.

LOS CAMPEONATOS DE CASTILLA

Esta tarde, a las siete y media, y en la piscina del Canoe, primera jornada de los campeonatos castellanos; con este programa: 200 metros braza, en senior, junior y neófitos; 1.500 metros libres, senior y junior; 100 metros libre, neófitos (eliminatorias); 66 metros libre, infantil; 100 metros braza, infantil; 66 metros libre, señoritas; 100 metros espalda, señoritas; water polo.

ANOCHE EN RECOLETOS

Arano y Abarisqueta vencieron ayer a Salsamendi y Múgica, por tres tantos para 45. Partido de zagueros, superó Abarisqueta a su contrario, logrando obtener una ventaja de 43-31. Reaccionó luego Salsamendi, pero no lo bastante para lograr la victoria final.

COMPAÑIA DE LOS FERROCARRILES DE MADRID A ZARAGOZA Y A ALICANTE

Concurso restringido para la provisión de 160 plazas de factores en prácticas

Estas plazas están dotadas con el haber diario de 7 pesetas. Las instancias, dirigidas al señor director de la Compañía, habrán de presentarse personalmente por los interesados en las Inspecciones Principales de Explotación de cualquiera de las siguientes poblaciones: Madrid, Zaragoza, Alcázar de San Juan, Albacete, Sevilla, Ciudad Real, Reus, Barcelona y Gerona, antes de las doce del día 31 del corriente, en que se cierra el plazo de admisión.

Las condiciones detalladas de este Concurso aparecen publicadas en el "Boletín Oficial del Estado" número 218, correspondiente al día 5 del corriente, y en sus páginas 3.617 y 18.

PLAZA DE TOROS DE MADRID

El próximo domingo, día 11, a las seis y media de la tarde, se lidiarán seis novillos utreros de don Félix Gómez para el precoz rejoneador portugués Francisco Mascarenhas y para la juvenil cuadrilla española VALENCIA y DOMINGUIN CHICO

Los señores poseedores de carnets podrán retirar sus localidades mañana, viernes, de 9 a 1 de la mañana y de 4 a 8 de la tarde.

RAMON GARDELLA

Mallorca, 119.-Teléfono 80825

BARCELONA

Casa especializada en la reparación y montaje de MAQUINARIA para PERIODICOS y ARTES GRAFICAS en general

Equipos especiales de montadores para provincias

CARTELERA DE ESPECTACULOS

TEATROS

CALDERON.—6,45, 10,45: La Tarara, sí (gran éxito cómico). Butaca, tres pesetas.

COLISEVM.—(Teléfono 20754.) 7, 10,45: Exito rotundo de Raquel Meller en la comedia musical ¡Hip! ¡Hip! ¡Hurra!

RIALTO.—(Refrigerado.) 6,45: Molinos de viento y Los claveles.—10,45: La del manojo de rosas.

ZARZUELA.—6,45, 10,45: Definitivamente tres últimos días de La araña de oro y de Roberto Font, Hermanas Jara, Orquesta Bel, Carlston, Elsie Bayron, cien formidables artistas (cinco pesetas butaca; general, cincuenta céntimos).

CINEMATOGRAFOS

BELLAS ARTES.—5,30 tarde: Una chica angelical.

BILBAO.—6,45, 10,45: Extasis fugaz (Paul Lukas) y riguroso estreno de Actualidades Ufa.

CALLAO.—(2,50 butaca.) 6,45, 10,45 (estreno): El hijo del regimiento.

CAPITOL.—(Refrigerado.) Dirección Metro Goldwyn Mayer. Continua 4 a 1: Rosalie.

CARRETAS.—(Refrigerado.) 11 a 1: Fox. Ufa (estrenos) y Orquideas rojas.

GENOVA.—4,15: Infantil (juguetes).—6,30, 10,30: El capitán Blood. Noticiario Ufa (riguroso estreno).

GONG.—Continua: Noticiario Ufa. Concierto en la corte (Martha Egerth).

PALACIO DE LA MUSICA.—11 a 6: La guerra al día.—6,30 y 10,30: Amor inmortal.

PANORAMA.—Continua 11 a 1: Noticiario Ufa. El conde de Montecristo (Robert Donat).

SAN MIGUEL.—(1,50 butaca.) 6,45, 10,45: Preludio de amor (Grace Moore). Apta menores.

FRONTONES

RECOLETOS.—10,30 (pala): Quintana IV-Perea contra Roberto-Aguirre. Antes otro partido a remonte.

ROSALES.—Noche, 10,15: Angelines-Maruja; Angeles-Elbarresa. Romana - Paz; Carmenchu-Elena.

PARA CENAR BIEN...

Te recomendamos...

Restaurante AMORIÑOS
CASA GALLEGA
REINA, 11. Teléf. 10879

Restaurant ACHURI
COCINA VASCA
Príncipe, 33. Teléfono 25432

DIARRETIL para colitis y disentería

ANUNCIOS POR PALABRAS

TRANSPORTES

NECESITO traer de Valladolid a Madrid pequeña cantidad muebles, aprovechando camión o furgoneta. Informes esta Administración.

Estos anuncios admítense mismo precio Empresa Anunciadora: AGENCIA AZUL, M. Becerra, 4.

INFORMACION NACIONAL

La solemne Ofrenda al Mar será efectuada este mes en Vigo por el ministro del ramo

Inauguración del servicio postal aéreo entre Berlín y Barcelona

VIGO, 8.—Se ha constituído el Alto Patronato de la Ofrenda al Mar, establecido con carácter permanente en el templo votivo del Mar, en las inmediaciones del pueblo de Panjón. El Alto Patronato lo constituyen don Salvador Moreno Fernández, ministro de Marina; don José A. Suances, director de las Industrias navales militares, y don Pascual Díez de Rivera, marqués de Valterra. La ofrenda de este año tendrá efecto, probablemente, el día 19 del actual, y la hará el ministro de Marina (Cifra.)

* * *

BARCELONA, 8.—Ha llegado al aeródromo del Prat de Llobegat un avión cuatrimotor "90 Junkers", inaugurando el servicio postal aéreo entre Berlín y Barcelona.

El aparato dejó algunas sacas de correspondencia, y sus tripulantes fueron saludados por representantes de las Compañías Lufthansa e Ibérica.

El avión regresará a Berlín, por Stuttgart. (Mencheta.)

ANDALUCIA

Va a celebrarse en Cádiz el Congreso Dermatológico español

CADIZ, 8.—Durante los días 16, 17 y 18 se celebrará el Congreso Dermatológico español, con asistencia de afamados especialistas.

El día 16 tendrá efecto la sesión inaugural en el salón de actos de la Diputación.

En el hospital de San Carlos será la segunda sesión científica, y después la de clausura, presidida por las autoridades. A iniciativa del almirante jefe del Departamento se celebrará en la Escuela Naval el acto de la jura de bandera de los tenientes médicos alumnos, con asistencia de los dermatólogos congresistas. (Mencheta.)

Dos millones y medio para las carreteras granadinas

GRANADA, 8.—En toda la provincia se trabaja activamente en la construcción y reparación de carreteras. Destaca por su importancia la del Picacho de la Veleta, en Sierra Nevada, que es la más alta de Europa. Está en estudio el proyecto de paso del Veleta, para modificar el tendido anterior de la carretera. En este ejercicio se invertirán dos millones y medio de pesetas en estas obras. (Cifra.)

CASTILLA

Jura de la bandera en Ciudad Real

CIUDAD REAL, 8.—Han jurado la bandera los reclutas de los reemplazos de 1935 y 1937 últimamente incorporados al al regimiento de Artillería número 641, de guarnición en esta plaza. Les tomó juramento en el patio del cuartel de la Misericordia el coronel primer jefe del regimiento, don Enrique Vera, que dirigió una patriótica arenga a los nuevos artilleros. (Cifra.)

El Subsidio a la Vejez para sesenta y dos ancianos salmantinos

SALAMANCA, 8.—Ha sido entregado el Subsidio a la Vejez, con carnet para la pensión vitalicia, a sesenta y dos ancianos de Alba de Tormes y pueblos limítrofes. Asistió el delegado consejero de la Caja de Previsión Social, que hizo la entrega, y pronunció breves palabras.

El alcalde de Alba de Tormes también dirigió la palabra a los asistentes. (Cifra.)

GALICIA

Recepción en honor del ministro de Marina en El Ferrol del Caudillo

EL FERROL DEL CAUDILLO, 8.—En honor del ministro de Marina se ha celebrado en Capitanía general una recepción, a la que han asistido las autoridades civiles y militares. Fuerzas de Infantería tributaron honores al ministro, el cual regresó a Madrid. (Cifra.)

Captura de un peligroso marxista

EL FERROL DEL CAUDILLO, 8.—La Policía ha practicado la detención de Jesús José Estanislao Casado Prieto, de treinta años, por propalar bulos en un establecimiento del barrio de Esteiro.

Confesó haber sido secretario del Grupo Sindical de Panaderos de Bilbao. Ingresó voluntario en el ejército rojo el 18 de julio de 1936; fué comisario político y llegó a ocupar el cargo de comandante del batallón rojo M. Pérezagua. Estuvo en Rusia y se hacía pasar ahora por mutilado de guerra.

Está reclamado por diversas autoridades de la capital vasca, y en varias ocasiones intentó evadirse a Francia. (Mencheta.)

El Día de la Madre en El Ferrol del Caudillo

EL FERROL DEL CAUDILLO, 8.—Presidido por el obispo de la diócesis, y con asistencia de Acción Católica Femenina de Vivero, se ha celebrado el Día de la Madre. El prelado pronunció unas palabras. (Cifra.)

EXTREMADURA

Inauguración del curso de formación nacionalsindicalista

ALICANTE, 8.—En el salón de actos del Ayuntamiento, con asistencia de todas las jerarquías y autoridades, se ha celebrado el acto inaugural del curso de formación nacionalsindicalista, para delegadas de la Sección Femenina. (Cifra.)

Para la Hermandad "Ciudad y Campo"

CACERES, 8.—El Ayuntamiento de Navalmoral de la Mata ha cedido a la Jefatura Provincial del Movimiento los terrenos necesarios para instalar una gran escuela de capacitación de las camaradas pertenecientes a la Hermandad "Ciudad y Campo", en explotaciones rurales. (Mencheta.)

Multa por infracción de abastos

CACERES, 8.—Por el gobernador civil de esta provincia ha sido sancionado con 100.000 pesetas el industrial Alejandro Rincón Moreno, por vender azúcar sin autorización y a precios abusivos. (Mencheta.)

LEVANTE

Aceite y trigo abundantes

MURCIA, 8.—Han terminado las faenas de trilla, y en todos estos campos ha habido una buena cosecha de trigo, cebada y avena. La recolección del almendro ha comenzado a efectuarse también, y hay gran cantidad de las llamadas "blanquita" y "dura". Los olivares están hermosísimos. Se espera una buena cosecha de aceite. (Cifra.)

CRUCIGRAMA n.º 26

Por VALLE

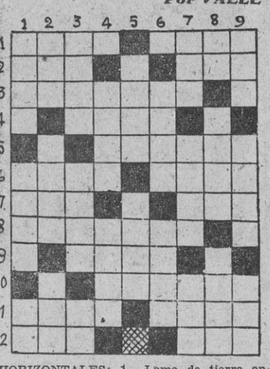

HORIZONTALES: 1.—Lomo de tierra entre dos surcos. Voz latina usada en la religión. 2.—Letra. Medida agraria usada en Aragón. 3.—Cosas poco corrientes. 4.—Especie de rosas. 5.—Perteneciente o relativo a los astros. 6.—Impresión de repugnancia. En los edificios. 7.—Tiempo del verbo raer. Río de la Rusia Oriental. 8.—Ciudad de Huelva. 9.—Signo musical. 10.—Portavoz de noticias. 11.—Suceso. Ciudad de Portugal que posee muchas ruinas romanas. 12.—Demostrativo. Moneda asiática.

VERTICALES: 1.—Estado de la América del Sur. Ciudad mencionada en la Biblia. Letra. 2.—Tiempo del verbo ser. Servirse de una cosa. Voz que indica el chasquido del látigo. 3.—Signo numérico. Nombre de un arqueólogo español del siglo XVIII. Voz empleada para hacer parar las caballerías. 4.—Individuo de un antiguo pueblo del Lacio (Italia). En el brazo. 5.—Caso fortuito. Tiempo del verbo meter. 6.—Villa de Filipinas. Isla de Luzón. Río de Alemania en Baviera. 7.—Aumento de algo. Ciudad del Mediterráneo francés muy concurrida por los turistas. En la baraja. 8.—Letra (al revés). Divinidad de los antiguos germanos. Joya. 9.—Población de Noruega, provincia de Oslo. Pueblo de Navarra. Nave antigua (al revés).

SOLUCION AL CRUCIGRAMA NUMERO 25

HORIZONTALES: 1.—Farol. Aforo. 2.—Amin. Isis. 3.—Socaz. Flema. 4.—Tres. Orad. 5.—Lis. 6.—Dócil. 7.—Ram. 8.—Iton. Alma. 9.—Mimar. Crear. 10.—Ozas. Asir. 11.—Nadar. Plazo.

VERTICALES: 1.—Fasto. Limón. 2.—Amor. Tiza. 3.—Ricen. Tomad. 4.—Onas. Nasa. 5.—Lor. 6.—Picar. 7.—Sim. 8.—Filo. Aral. 9.—Osera. Olesa. 10.—Rima. Maíz. 11.—Osado. Carro.

AUXILIO SOCIAL

saca a Concurso el suministro de:

100 BASCULAS DE 250 KG. A 300 KG.
50 BALANZAS PESOS DE 15 KG. A 25 KG.
con destino a sus Instituciones.

Todas las condiciones para este Concurso estarán expuestas en el local de la Jefatura del Departamento Central del Ajuar, calle del General Sanjurjo, número 21. Los concursantes de las casas que estén fuera de Madrid podrán dirigirse por correo a la DELEGACION NACIONAL DE "AUXILIO SOCIAL" en el referido Departamento, donde se les informará de cuantos datos precisen, estando sujetos a las siguientes normas:

Cada concursante hará la proposición de pliegos de papel que rijan según tarifa, explicando claramente la calidad y las garantías que ofrece en su suministro; asimismo indicará precio, material y plazo de entrega, acompañado de una muestra debidamente marcada; igualmente, y unido a estos pliegos, cédula personal, recibo de contribución, si obra en nombre propio o en representación.

El que resulte adjudicatario depositará un 10 por 100 del total de suministro, que deberá entregar en la Caja Central de la Administración General de "AUXILIO SOCIAL", como garantía de cumplimiento de su oferta.

Los pliegos irán cerrados y lacrados, con una inscripción que diga: "DEPARTAMENTO CENTRAL DE LA OBRA NACIONAL DEL AJUAR, PARA EL CONCURSO DE BASCULAS Y BALANZAS", que podrán presentarse, a partir del día de la publicación de este anuncio, hasta diez días después, y en sus doce horas.

Los gastos que origine este Concurso, como este anuncio, serán a cargo del adjudicatario.

La apertura de los pliegos se verificará el día 5 de septiembre, ante un Tribunal compuesto del Jefe de la Sección de Administración, como Presidente, y como Vocales, el Interventor, el Jefe del Departamento de la Obra Nacional de Ajuar y un Letrado del Servicio Jurídico, o, en su defecto, un funcionario de la Delegación Nacional con la calidad de Letrado, que actuará como Secretario. Asistirá al acto un Notario Público designado por el Colegio Notarial, encargado de extender acta de la apertura de los pliegos, acuerdos del Tribunal y protestas formuladas por los licitantes o sus representantes o apoderados.

Madrid, 5 de agosto de 1940.

AUXILIO SOCIAL

SACA A CONCURSO EL SUMINISTRO DE 100.000 (CIEN MIL) PARES DE ALPARGATAS DE CAÑAMO, ESPARTO O SIMILAR, con destino a los asistidos de sus Instituciones, y con arreglo a las siguientes tallas:

Para niños de 1 a 3 años	15.000
— — de 3 a 7 —	35.000
— — de 7 a 10 —	35.000
— — de 10 a 14 —	15.000

Todas las condiciones para este Concurso estarán expuestas en el local de la Jefatura del Departamento Central del Ajuar, calle del General Sanjurjo, número 21. Los concursantes de las Casas que estén fuera de Madrid podrán dirigirse por correo a la DELEGACION NACIONAL DE "AUXILIO SOCIAL" en el referido Departamento, donde se les informará de cuantos datos precisen, estando sujetos a las siguientes normas:

Cada concursante hará la proposición de pliegos de papel que rijan según tarifa, explicando claramente la calidad y las garantías que ofrece en su suministro; asimismo indicará precio, material y plazo de entrega, acompañando una muestra debidamente marcada; igualmente, y unido a estos pliegos, cédula personal, recibo de contribución, declarando si obra en nombre propio o en representación.

El que resulte adjudicatario depositará un 10 por 100 del total de suministro, que deberá entregar en la Caja Central de la Administración General de AUXILIO SOCIAL, como garantía del cumplimiento de su oferta.

Los pliegos irán cerrados y lacrados, con una inscripción que diga: "DEPARTAMENTO CENTRAL DE LA OBRA NACIONAL DEL AJUAR, PARA EL CONCURSO DE ALPARGATAS", y podrán presentarse, a partir del día de la publicación de este anuncio, hasta veinticinco días después, y en sus doce horas.

Los gastos que origine este Concurso, como los de este anuncio, serán de cargo del adjudicatario.

La apertura de los pliegos se verificará el día 5 de septiembre, ante un Tribunal compuesto del Jefe de la Sección de Administración, como Presidente, y como Vocales, el Interventor, el Jefe del Departamento o Servicio Técnico a cuyas atenciones se dirigirá la adquisición, y un Letrado del Servicio Jurídico, o, en su defecto, un funcionario de la Delegación Nacional, con la calidad de letrado, que actuará como Secretario. Asistirá al acto un Notario Público, designado por el Colegio Notarial, encargado de extender acta de la apertura de los pliegos, acuerdos del Tribunal y protestas formuladas por los licitantes o sus representantes o apoderados.

Madrid, 5 de agosto de 1940.

EMPRESARIOS TECNICOS OBREROS

EDUCACION Y DESCANSO

os ofrece la oportunidad de disfrutar vuestras

VACACIONES

con comodidad y economía

Pedid informes y precios de sus TEMPORADAS DE DESCANSO en las playas de S. Sebastián, S. VICENTE DE LA BARQUERA, Noja

a su Oficina de Información Avda. de José Antonio, 69. Tel. 24058

DORAI, S. A.

JUNTA GENERAL EXTRAORDINARIA (segunda convocatoria)

Para el próximo día 20 de agosto y hora de las dieciséis, y por no haberse celebrado la anterior, se convoca a los señores socios a la Junta General extraordinaria, que se celebrará en el domicilio social, calle de Magallanes, número 42, con arreglo al siguiente orden del día:

1.º Disolución de la Sociedad, de acuerdo con el apartado A del artículo 13 de los Estatutos.

2.º Nombramiento de la Comisión Liquidadora y determinación de sus facultades y funciones.

3.º Normas generales para regular la liquidación y para destinar y aplicar el remanente que pudiera resultar y autorización a la Comisión Liquidadora para llevarlo a efecto y repartir el citado remanente.

Madrid, 7 de agosto de 1940.—El Director Gerente, Francisco Brualla.

Banco de España

Habiéndose extraviado el resguardo número 1.106.617 de pesetas nominales 300.000 en obligaciones del Tesoro 3 ½ por 100, emisión 23-10-1935, expedido por este establecimiento en 28-10-1935 a favor de don Bartolomé Solé Lluviá, se anuncia al público por segunda y última vez, para que el que se crea con derecho a reclamar lo verifique dentro del plazo de un mes, a contar desde el 1 de agosto de 1940, fecha de la publicación del presente anuncio en el periódico oficial "Boletín Oficial del Estado" y dos diarios de esta capital, según determinan los artículos 4.º y 41 del reglamento vigente de este Banco, advirtiendo que, transcurrido dicho plazo sin reclamación de tercero, se expedirá el correspondiente duplicado de dicho resguardo, anulando el primitivo y quedando el Banco exento de toda responsabilidad.

Madrid, 29 de julio de 1940.—El secretario general, Santiago Regueiro.

Banco de España

Habiéndose extraviado los resguardos de depósito A. 100.448 de Amortizable 5 por 100 1927 s/i, de pesetas nominales 41.000, expedido por este Establecimiento en 6-4-1927, a favor de doña Beatriz Martín y García, se anuncia al público por segunda y última vez para que el que se crea con derecho a reclamar lo verifique dentro del plazo de un mes a contar desde la fecha de la publicación del presente anuncio, que se inserta en el periódico oficial "Boletín Oficial del Estado" y dos diarios de esta capital, según determinan los artículos 4.º y 41 del reglamento vigente de este Banco, advirtiendo que, transcurrido dicho plazo sin reclamación de tercero, se expedirá el correspondiente duplicado de resguardos, anulando los primitivos y quedando el Banco exento de toda responsabilidad.

Madrid, 6 de agosto de 1940.—El Secretario general, Santiago Regueiro.

Banco de España

Habiéndose extraviado los resguardos de depósito 155.952, 133.883, 133.850, T. A. 290.478, 290.477 de 5 por 100 Amortizable 1927 s/i, Obgs. Transatlántica 5 ½ por 100, 5 por 100 Amortizable 1927 s/i, Obgs. Marruecos 5 por 100 1910 idem, por pesetas nominales 6.500, 44.000, 28.000, 5.000, 5.000, expedidos por este Establecimiento en 13-2-1929, 26-4-1928, 26-4-1928, 24-3-1936, 24-3-1936, a favor, los tres primeros, de don Manuel Martí-Esperanza y Antón; el otro, de doña Manuela Martí-Esperanza y Albareda, y el último, de don Ignacio Martí-Esperanza y Albareda, se anuncia al público por segunda y última vez para que el que se crea con derecho a reclamar lo verifique dentro del plazo de un mes a contar desde la fecha de la publicación del presente anuncio, que se inserta en el periódico oficial "Boletín Oficial del Estado" y dos diarios de esta capital, según determinan los artículos 4.º y 41 del reglamento vigente de este Banco, advirtiendo que, transcurrido dicho plazo sin reclamación de tercero, se expedirá el correspondiente duplicado de resguardos, anulando los primitivos y quedando el Banco exento de toda responsabilidad.

Madrid, 6 de agosto de 1940.—El Secretario general, Santiago Regueiro.

Banco de España

Habiéndose extraviado los resguardos de depósito 320.342, 851.756, 782.055, 877.684, 876.275, 847.281, de 4 por 100 Interior, idem, íd., íd., íd., de pesetas nominales 1.000, 2.000, 1.000, 5.000, 1.000, 1.000, expedido por este Establecimiento en 12-5-1917, 12-7-1918, 30-10-1915, 18-7-1919, 11-7-1919, 24-5-1918, a favor de don Balbino Gómez Rodríguez, se anuncia al público por segunda y última vez para que el que se crea con derecho a reclamar lo verifique dentro del plazo de un mes a contar desde la fecha de la publicación del presente anuncio, que se inserta en el periódico oficial "Boletín Oficial del Estado" y dos diarios de esta capital, según determinan los artículos 4.º y 41 del reglamento vigente de este Banco, advirtiendo que, transcurrido dicho plazo sin reclamación de tercero, se expedirá el correspondiente duplicado de resguardos, anulando los primitivos y quedando el Banco exento de toda responsabilidad.

Madrid, 6 de agosto de 1940.—El Secretario general, Santiago Regueiro.

SINDICALISMO NACIONAL

Rasgo generoso del Banco de España

Los herederos de nuestro camarada José Quereda Aparissi, caído en acto de servicio, percibirán la totalidad del sueldo que aquél disfrutaba

El subgobernador primero del Banco de España nos comunica el acuerdo del Consejo general de dicho Establecimiento, por el que se concede a los herederos de nuestro camarada José Quereda Aparissi, caído en acto de servicio el 18 de julio próximo pasado, la totalidad de los emolumentos que aquél percibía en activo.

Nos complacemos en hacer resaltar este rasgo generoso del Banco de España, exponente perfecto de la compenetración que en el nuevo Estado tiene la citada Entidad con sus empleados sindicados.

OBRA SINDICAL EDUCACION Y DESCANSO

ZARAGOZA, 8.—En la C. N. S. se ha celebrado una reunión, convocada por el jefe provincial de la obra Educación y Descanso. Asistieron representaciones de entidades y las Empresas zaragozanas más importantes. El jefe de Educación y