PUEBLO

Diario del trabajo nacional

Concebimos a España, en lo económico, como un gigantesco sindicato de productores. Organizaremos corporativamente a la sociedad española, mediante un sistema de sindicatos verticales, por ramas de la producción, al servicio de la integridad económica nacional.

Año I.—Núm. 21 ◆◆ *Madrid, miércoles 10 de julio de 1940* ◆◆ Redacción y Administración, Narváez, 72. Teléfono 62600. ◆◆ Precio, 15 céntimos.

¿TRANSILVANIA PARA HUNGRIA?

Los especuladores de conciencias

Irrumpimos un día en la vida política arremetiendo contra la pantalla engañabobos de la libertad del pensamiento. Frente a la máxima debilitadora "el pensamiento no delinque", sentábamos nuestra afirmación rotunda y clara: El pensamiento sí delinque, y más gravemente cuando atenta contra la unidad o la justicia de la Patria. Y para triste confirmación, ahí está nuestra tragedia de tres años, engendrada por mitad entre papanatas y malvados.

El español debe saber ya las tristes consecuencias del libre pensar, insuficiente y mentiroso, por otra parte, si no va seguido del libre actuar ordenado y desordenado. Así ha surgido en las inteligencias una fundamentada repugnancia y una áspera repulsión para todo aquello que signifique desunidad y libre arbitrio.

Sin embargo, aun hay en nuestra Patria quien se atribuye el privilegio del libre pensar y la libre actuación. No nos referimos a los irreducibles, a los que han vivido largos años en este error y en esta falsa creencia. Señalamos a todos aquellos españoles—es un decir—que se arrogan el privilegio de juzgar los errores politicosociales y fallarlos en su propio provecho. Especulan éstos con las conciencias y traducen a la vida económica esta inferioridad de los equivocados.

Y esto es intolerable. Todas las figuras de delito tienen un cauce obligado en la organización justiciera. Y donde ésta no estime fundamento para actuar no deben indagarlo los contratadores de trabajo para traducirlo en su provecho. Las condiciones de trabajo han de ser iguales para todos los españoles, atendidas la capacidad y el rendimiento. Y lo que no sea así es un grave atentado a la justicia y un quebranto grave para la nacional solidaridad.

Nacional solidaridad de la que deben ser raídos todos aquellos que con una capa o con otra especulen con las conciencias en pasado error.

Lo que ya no tiene Inglaterra

La inmediata caída de la rubia Albión despierta multitud de sinsabores y nostalgias en ciertos corazones adamados y sensibles; y como no hay quien se atreva a lamentar la esperada catástrofe abiertamente—a eso podíamos llegar—, comienza la triste letanía de los devotos a desempolvar la "vieja alegre Inglaterra", la de Ricardo, Ivanhoe y Robin Hood, iniciando idénticos distingos a los ensayados con buen éxito en ocasión de recientes, aunque no tan aparatosas caídas. Muy pronto veremos que frente a la "falsa Inglaterra" de Churchill, Eden y Chamberlain, puritana y masónica, oponen españoles piadosos, si no, idiotas, el fantasma rosado de la "verdadera Inglaterra", elaborada cuidadosamente a base de baladas, corales y música celestial, con citas en inglés rimado y culto; Inglaterra arqueológica, tan enterrada para nosotros y para los ingleses mismos como el cadáver de Atila, y, como la de él, perdida la sepultura para que nadie ose desenterrarla.

Es necesario proclamar, y que se entieren de una vez las tímidas, destempladas voces de esa saltatumbas, que no hay más que una Inglaterra, como no hay más que una Francia, y que toda esa erudita labor a que se entregan cae en el vacío más completo a los ojos y oídos del mundo. "La vieja alegre inglaterra", la de sir Galwain, Chaucer y Guillermo Shakespeare, desapareció hace ya muchos siglos; tantos, por lo menos, como que su inmediata sustituta endereció contra España sucesivamente libros, piratas y cañones. Por la muerta tenemos un cierto respeto literario, inocente y perfectamente confesable; por ésta, pero cuando esté tan enterrada como la otra, podremos ensayar los juicios laudatorios que todo caballero se permite a la caída del enemigo rival; pero de ningún modo pretendiendo, como los aludidos ingloitontos, galvanizar el deshosado y pulverizado cadáver de un pueblo que cantó baladas y supo reír de su propio futuro.

Tampoco sobre la Inglaterra presente cabe exégesis posible. Ella misma se ha desenmascarado, revelando el secreto cuidadosamente escondido bajo tanto empaque y frialdad. Fué muy fácil para el inglés victoriano, y aun para el de nuestros días, contemplar impasible el mundo desde el observatorio altivo de su "monocle", en tanto que las escuadras cruzaban seguras los cinco mares, mientras que el abastecimiento de té estaba garantizado; pero hoy las escuadras apenas asoman medrosas sus proas fuera de los puertos, y el té anda cada vez más escaso. Es muy difícil para el inglés de hoy permanecer sereno e inalterable. Por estos días han caído todos los "monocles", contraídas las frentes por una arruga de ingrata sorpresa, y se ha quebrado la conducta sin reproche del "gentleman", llegando hasta la misma felonía: porque estos ataques a Francia, vencida e inerme, dicen muy poco en favor de los "gay lores" británicos, y dicen también cuán falsa e inestable fué una elegancia conseguida a fuerza de garantías políticas, no de valores morales, y también de muchas, muchas libras, bien custodiadas en las inaccesibles cuevas del Banco de Inglaterra.

De sus viejas y acreditadas virtudes, ¿qué conserva Inglaterra en esta hora terrible? ¿Sabrá perder con elegancia, como pierden los hombres, o hará llanto y espantada de mujerzuela a quien falla la última felonía?

Alemania, Italia y Hungría lo decidirán

Conferencia del Fuhrer con Teleky y Csaky, en presencia de Ciano y Ribbentrop

MUNICH, 10.—El Führer-Canciller ha recibido esta mañana en su domicilio de la Plaza Real de Munich, en presencia del ministro Von Ribbentrop y del conde Ciano, al conde Teleki, presidente del Consejo húngaro, y al conde Csaky, ministro de Relaciones Exteriores, que han llegado a esta ciudad invitados por el Gobierno alemán. Las conversaciones han tenido efecto dentro del espíritu que preside las relaciones entre estos dos países. (Efe.)

BUCAREST CREE PROBABLE LA CESION

BUCURESTI, 10.—Según los medios diplomáticos, la situación en la Europa oriental va a llegar ahora a una fase crítica con motivo, del viaje a Berlín del presidente del Consejo húngaro, conde Teleki, y el ministro de Negocios Extranjeros, conde Csaky. Se afirma que los representantes de Hungría plantearán la cuestión de Transilvania y que esta demanda tiene bastantes probabilidades de ser bien acogida por el Reich. Es muy posible que entonces se constituya en Rumania un Gobierno verdaderamente nacional.

LA UCRANIA SUBCARPATICA

Por otra parte, hay indicios de que Rusia prepara nuevos acontecimientos en el Sureste. El grueso de las tropas soviéticas ha sido retirado de las Bucovina del Norte y trasladado a la frontera de Hungría, donde hay ya otras fuerzas. Se cree que los Soviets van a reclamar la Ucrania subcarpática invocando el pretexto de que los habitantes de esta región son rusos. (Efe.)

MUNICH, 10.—Esta mañana ha llegado a esta ciudad el conde Ciano, ministro de Negocios Extranjeros italiano. Entre los miembros del séquito del ministro figuraban el embajador de Italia en Alemania, Alfieri, el embajador Buti y, el ministro de Italia, Di Celesia, así como los periodistas italianos Ansaldo y Raratea.

Al mismo tiempo llegaron, en tren especial, el embajador de Alemania en Italia, Von Lackensen, y el jefe de protocolo, barón Von Loernso. La estación estaba adornada de banderas y laureles.

* * *

MUNICH, 10.—Una hora después de la llegada del conde Ciano, el conde Teleki, presidente del Consejo húngaro, y el conde Csaki, ministro de Negocios Extranjeros del mismo país, llegaban, a su vez, a Munich, en un tren especial. (Efe.)

El séquito de los ministros húngaros

MUNICH, 10.—El conde Teleki y el conde Csaky han sido alojados en el hotel Regina, donde se les había reservado habitaciones.

Les acompañan en su visita al Reich los ministros húngaros De Nickel y Jenoe de Ghyczy; el jefe de Gabinete, Tibor de Bharteldy; el consejero de Legación y jefe de Prensa del Ministerio de Negocios Extranjeros, Ullein-Revitzky, y otros colaboradores políticos de los dos hombres de Estado. (Efe.)

Bulgaria, esperanzada con los resultados de la Conferencia

SOFIA, 10.—El viaje de los ministros húngaros Teleki y Csaky a Berlín ha producido un gran interés en Bulgaria, donde se cree en la posibilidad de un arreglo general en la cuestión balcánica. En los medios políticos se tiene la impresión de que las conversaciones entre Hitler y Ciano y los representantes de Hungría, después de los acontecimientos de Rumania, conducirán a resultados prácticos dentro de pocos días.

Se añade que en estos resultados estará incluída la solución del problema búlgaro de la Dobrudja.

Hungría espera confiada los resultados

BUDAPEST, 10: (S. E. T.)—La Prensa de Hungría se abstiene de publicar combinaciones y juicios prematuros acerca del viaje al Reich del presidente del Consejo y del ministro de Asuntos Exteriores. Los periódicos se limitan a poner de relieve que la opinión pública húngara espera con disciplina y gran confianza el resultado de las conversaciones de los dos hombres de Estado húngaro con los representantes de ambas potencias totalitarias. (Efe.)

Primera batalla naval ANGLOITALIANA

CRUCERO INGLES PERDIDO

Un acorazado y un portaaviones británicos, alcanzados

La aviación alemana hunde 26.000 toneladas y derriba 29 aviones

Don Antonio Magaz y Pers, marqués de Magaz, que acaba de ser designado embajador de España en la Argentina. (Foto Cifra.)

CUARTEL GENERAL DE LAS FUERZAS ARMADAS ITALIANAS. Comunicado número 30, correspondiente al 10 de julio de 1940:

"El día 8 nuestros aviones de reconocimiento señalaron la presencia de fuerzas navales inglesas, divididas en tres grupos, entre los cuales había algunos buques de línea y portaaviones, en la zona de la isla de Creta a la costa del Africa septentrional, y en ruta hacia el Oeste. Más tarde fué confirmada esta información por uno de nuestros submarinos, que torpedeó y hundió a uno de los contratorpederos enemigos. La aviación salió inmediatamente de sus bases y, con incansable actividad, sometió durante toda la jornada a la escuadra británica a una serie de bombardeos reiterados y eficacísimos. Varios buques fueron alcanzados y gravemente averiados y se provocaron en ellos fuertes incendios, visibles a distancia. Se cree que uno de los barcos—probablemente de línea—fué hundido. Todos nuestros aviones regresaron sin novedad, salvo uno, que se vió obligado a aterrizar en territorio griego y cuya tripulación resultó ilesa.

Las fuerzas navales británicas, aunque debilitadas, continuaron su ruta, dejando entrever que trataba de efectuar una operación en el Mediterráneo central para atacar por mar y aire a alguna de nuestras importantes bases costeras. En consecuencia, una importante flota italiana se hizo a la mar para impedir el intento. Ya avanzada la tarde de ayer, y a pesar de las malas condiciones atmosféricas, que entorpecieron los reconocimientos aéreos, nuestras fuerzas lograron entrar en contacto con el enemigo en el Mar Jónico, en combinación con numerosas escuadrillas de bombardeo. La Escuadra inglesa, después de una breve e intensa acción de artillería, renunció a sus objetivos y se alejó hacia el Suroeste.

No ha sido alcanzado mas que uno de nuestros buques, pero las averías podrán ser reparadas en muy poco tiempo. En el combate hubo 29 muertos y 69 heridos entre las dotaciones de nuestras unidades.

La aviación persiguió sin tregua al enemigo hasta las últimas horas del día, y no obstante el nutrido fuego con que fué contraatacada por los cañones antiaéreos de los buques británicos, logró alcanzar varias veces, con bombas de gran peso, a algunos de ellos.

El destructor "Zaffiro" se ha hundido, pero su tripulación ha sido salvada. Uno de nuestros submarinos no ha regresado a su base.

El mismo día 8, otra división naval inglesa, procedente de Gibraltar, fué señalada con rumbo al Noreste. Nuestra aviación la descubrió ayer, al sur de las Baleares, y la bombardeó violentamente durante todo el día, con evidentes y muy eficaces resultados. Tres de los aparatos que tomaron parte en esta acción no han vuelto a sus bases." (Efe.)

* * *

BERLIN, 10.—Parte ofcial del Alto Mando del Ejército alemán:

"Uno de nuestros submarinos anuncia que ha hundido 35.187 toneladas de barcos enemigos.

La aviación alemana continuó ayer sus ataques contra Inglaterra. En la costa fueron hundidos un patrullero y tres vapores mercantes, con un desplazamiento total de 26.000 toneladas. Otros diez mercancantes resultaron incendiados y averiados. En el interior, fueron alcanzados por las bombas de nuestros aparatos los depósitos de esencia de los aeródromos de Pembroke y de Ipswich, así como las fábricas de armamentos de Norwich, Leeds, Tilbury y Swansea, en las que se produjeron incendios y explosiones. Sobre el canal de la Mancha se registraron varios combates aéreos entre aviones de caza alemanes e ingleses. El enemigo sufrió grandes pérdidas.

Como ya se anunció en un comunicado especial, diez aparatos británicos de bombardeo, tipo Bristol Blenheim, intentaron ayer un "raid" contra el aeródromo de Stavanger-Sela, en Noruega. Todos ellos fueron derribados antes de que pudieran lograr sus objetivos, sin ninguna pérdida por nuestra parte.

Anoche la aviación enemiga volvió a atacar los objetivos no militares de los Países Bajos y del norte y oeste de Alemania, aunque sin causar daños materiales de importancia.

Las pérdidas del adversario en el aire se elevaron a veintinueve aviones, entre ellos un gran hidro Sunderland. Veintiocho fueron derribados en combates, y uno, por la D. C. A. Faltan tres aparatos propios.

Informes comprobados ahora anuncian que en la noche del 8 al 9 nuestros cazas nocturnos derribaron a un avión británico sobre la bahía alemana." (Efe.)

Comunicado del Almirantazgo

LONDRES, 10.—El Almirantazgo publicó esta madrugada el siguiente comunicado:

"El jefe de nuestras fuerzas navales en el Mediterráneo central anuncia que esta tarde, al este de Malta, entró en contacto con una flota enemiga compuesta por dos acorazados, varios cruceros armados con cañones de ocho y seis pulgadas y algunos destructores. Casi inmediatamente después del encuentro, el enemigo se retiró tras una cortina de humo lanzada por sus destructores; pero antes de que lograra ocultarse uno de los buques de batalla fué alcanzado por un disparo de uno de nuestros acorazados. En el momento de recibir esta información el enemigo está a punto de ser perseguido.

Los barcos enemigos fueron también atacados por nuestra aviación naval. Por ahora se desconocen más detalles.

Simultáneamente con esta operación, otra escuadra británica, fondeada en Gibraltar, salió hacia el Mediterráneo central. El comandante de estas fuerzas señala que han sido destruídos cuatro aviones enemigos y averiados otros siete, tres de ellos tan seriamente que probablemente no podrán llegar a sus bases. Pero no fué encontrado ningún buque de superficie." (Efe.)

Las primeras noticias del combate naval anglo-italiano señalaban la intersección del meridiano 18 con el paralelo 38 señalado en el gráfico; el parte oficial italiano se refiere a varios combates que han tenido efecto desde el sur del cabo Spartivento hasta el Mar Jónico

ALEMANIA,

CENTRO ECONOMICO Y POLITICO DEL NORTE DE EUROPA

DECLARACIONES DE ROSENBERG

BERLIN.—El "reichsleiter", Rosenberg, ha hecho unas declaraciones sobre la suerte y perspectivas comunes de los países nórdicos.

El intercambio de ideas favorecerá el acercamiento político y la idea de la suerte común a las naciones germánicas. El imperialismo inglés había intentado hacer inútiles estos esfuerzos.

"He expresado mi opinión de que estas regiones debían estrechar sus relaciones por intermedio del Reich. La actual situación obliga a todos los países a ciertas regulaciones de tipo económico, renovar la exportación y buscar salida a sus productos. Existe en Alemania un sistema inmenso de canales que enlazarían los mares del Norte y Báltico al Mediterráneo. Las redes de autopistas aumentarían las posibilidades de las vías fluviales. Hay, pues, una zona europea ligada por los mismos intereses que pudieran constituir la base de una futura comunidad, en la que el Reich tendría una tarea especial. No es una prueba de debilidad reconocer la grandeza del Reich alemán, sino el reconocimiento de la fatalidad de la vida europea. Lo mismo se puede decir de los países escandinavos. El destino ha querido que el Reich se haya encargado hoy de la protección del espacio escandinavo, del que en otros tiempos emigraron las razas germánicas." (Efe.)

Los mercantes franceses perseguidos implacablemente

NUEVA YORK, 10.—Noticias llegadas a esta capital anuncian que al día siguiente de producirse el ataque de Orán la tripulación del vapor francés "Pasteur", de 30.000 toneladas, que estaba anclado en Bedford, cerca de Halifax (Nueva Escocia), trató de hundirlo para evitar que pudiera caer en manos de los ingleses.

Marinos británicos armados les impidieron llevar a cabo su intento; pero, no obstante, los franceses consiguieron abrir varias vías de agua en el buque. Los ingleses lo descargaron rápidamente para que no se perdieran las mercancías que transportaba a bordo. (Efe.)

El "Ile de France", detenido

SINGAPUR, 10.—Las autoridades navales de este puerto anuncian que el trasatlántico francés "Ile de France" ha sido detenido en espera de las instrucciones del Gobierno británico. El "Ile de France" no fué apresado por la Flota británica, como había sido anunciado, y el pabellón francés ondea aún sobre el buque. El "Ile de France" llegó a Singapur el 30 de junio con una tripulación reducida y sin escolta. No se cree que hubiera pasajeros ni cargamento a bordo. (Efe.)

¿LLEGARA A TIEMPO?

FRANCIA SE DISFRAZA DE FASCISTA

Esa es la pretensión de la reforma constitucional

VICHY, 10.—La exposición de motivos de la nueva Constitución francesa declara especialmente: "La nación no debe lamentarse inútilmente. En la derrota militar y en el desorden interior es donde otros países han sabido encontrar su fuerza para resucitar y transformarse. Francia tiene que comprender y aceptar la necesidad de una revolución nacional. El Parlamento se honrará a sí mismo y merecerá el reconocimiento eterno de todos por haber sido el primero en abrir las puertas al porvenir. El Gobierno necesita todo el poder para salvar lo que aún puede ser salvado, para destruir todo lo que debe destruirse y construir todo lo que hace falta. Así, pues, pide al Parlamento, reunido en Asamblea Nacional, que otorgue su confianza al mariscal Pétain, presidente del Consejo, para promulgar, bajo su firma y responsabilidad, las nuevas leyes fundamentales del Estado francés. El Gobierno presidirá los destinos del país con continuidad y ordenará al bien común la actividad conjunta de los franceses. Este Gobierno tendrá la colaboración de una representación nacional que desempeñará, cerca de él, un papel moral. La firmeza será el lema, y trabajará para conciliar el principio de autoridad con las libertades indispensables.

Las instituciones administrativas y jurídicas serán reconstruídas sobre bases modernas. La educación nacional y la formación de la juventud figurarán en primer lugar entre las preocupaciones del Gobierno que fomentará la creación de organismos adecuados para desarrollar la natalidad y proteger a la familia. La vida económica entrará en una fase nueva. El país volverá a ser agrícola y la industria se canalizará hacia sus antiguas tradiciones. Se reorganizará la producción y las instituciones corporativas, y se instaurará, en la justicia, un nuevo orden social." (Efe.)

A Herriot le dan su merecido

VICHY, 10. (S. E. T.)—El diputado Vignancourt presentó después de la votación de la Cámara acordando la reforma constitucional, la anunciada moción en sentido de que sea incoado procedimiento contra los responsables de la tragedia de Francia.

Con este motivo se produjeron vivísimos incidentes. El presidente de la Cámara, Herriot, se opuso pronunciando palabras enérgicas a que Tixier-Vignancourt presentara la propuesta y a que fuera votada por la Cámara. Este protestó muy vehementemente, armándose entonces un gran escándalo. Apoyaron a Vignancourt muchos diputados que dirigieron violentas frases a Herriot.

Después de que se hubo restablecido la tranquilidad, Herriot concedió la palabra a Tixier-Vignancourt, el cual se limitó a preguntar dirigiéndose al presidente:

"¿Quiere usted, señor Herriot, convertirse en cómplice de aquellos que decidieron, con procedimientos tan criminales, proseguir la guerra hasta que Francia quedara arruinada? ¿Pretende usted solidarizarse con los traidores a nuestra Patria, que después de haber llevado a cabo la infamia más atroz huyeron del país?"

Se abstuvo Herriot de contestar, y Tixier-Vignancourt dijo después:

"Hago constar que el presidente de esta Cámara, señor Herriot, ha permitido que Paul Reynaud entre en esta sala."

Se reprodujo entonces el escándalo, oyéndose muchos gritos de "¡Fuera Herriot!", y toda clase de insultos e incluso silbidos.

Herriot, para evitar que los incidentes se hicieran más graves, levantó inmediatamente la sesión. (Efe.)

LOS MILITARES DE GIBRALTAR, PROVISTOS DE CARETAS CONTRA GASES

Los evacuados al Marruecos francés

LA LINEA DE LA CONCEPCION, 10.—Se sabe que en la plaza de Gibraltar todos los militares han sido dotados de caretas contra gases, y que se llevan a cabo activos trabajos para construir un aeródromo en el sitio conocido por Puerta de Tierra.

Varias familias que fueron evacuadas hace algunas semanas a Casablanca y otros puntos del Marruecos francés han regresado a Gibraltar, figurando entre ellas la del secretario particular del gobernador militar de la plaza, Mr. Northon.

Parece que la mayor parte de los evacuados que se encuentran en Casablanca serán trasladados en breve al Canadá y otras poblaciones británicas. (Mencheta.)

IRLANDA,

teatro de próximas batallas

Así lo declara un ministro del Eire

DUBLIN, 10.—En un discurso por radio el ministro de Aprovisionamiento, Lemass, ha declarado que la próxima batalla se decidirá quizá en territorio del Eire.

El ministro ha añadido: "Nos encontramos en la zona de guerra. Es cierto que hemos proclamado nuestra neutralidad y hemos expresado nuestra firme voluntad de defenderla hasta el último hombre; pero estas declaraciones no nos ponen a cubierto de un ataque. Resistiremos contra cualquier invasión; pero, a pesar de nuestros propios esfuerzos, esta invasión puede muy bien provocar otra. De ahí resultaría que nuestro territorio está en peligro de convertirse en escenario de una gran batalla, muy próxima, que se desarrollaría hasta un final decisivo.

LONDRES, 10.—Los periódicos dedican gran interés al estado de defensa del Eire.

El corresponsal en Dublin del "Daily Telegraph" dice que "los planes del Eire para rechazar una invasión han hecho grandes progresos, y que próximamente se adoptarán nuevas medidas de importancia. El Ejército ha sido considerablemente aumentado y estará ahora formado por unos 100.000 hombres. Ochenta mil hombres han respondido al llamamiento de De Valera para la formación de un ejército de voluntarios. Algunos serán empleados en trabajos de defensa local. Existen importantes razones para creer que hay ya grandes depósitos de municiones en el Eire. La vigilancia de las costas ha sido reorganizada y funciona de manera satisfactoria. Se colocan obstáculos en los campos que pudieran servir para aterrizaje del enemigo. Se fabrican minas en el Eire para reforzar la defensa costera, que serán lanzadas en los principales puntos de la costa". (Efe.)

VALDEMARAS SE HACE SUBDITO DE LA U. R. S. S.

KAUNAS, 10.—Según se anuncia en esta capital, el ex presidente del Consejo lituano Valdemaras, que había sido detenido preventivamente inmediatamente después de la entrada de las tropas rusas, se ha hecho ciudadano soviético y ha marchado a la U. R. S. S. (Efe.).

NUEVAS ACCIONES inglesas contra Francia

EL "RICHELIEU" HUNDIDO EN DAKAR

La escuadra de Alejandría se rinde

LONDRES.—En la Cámara de los Comunes ha declarado Mr. Alexander: "La Marina británica ha realizado otras dos operaciones destinadas a aumentar la seguridad de la Gran Bretaña contra el empleo de los barcos de guerra franceses por el enemigo. El 6 de julio fué apuesto fuera de combate un acorazado tipo "Dunquerque". En el Africa Occidental se hallaba el acorazado "Richelieu", el más poderoso del mundo; se tomaron medidas para que este barco no cayese en manos enemigas; para ello se enviaron fuerzas al puerto de Dakar y se hizo conocer al almirante francés condiciones análogas a las de Orán; los franceses se negaron a recibir al enviado, y sólo por señas fué posible entablar conversación con ellos. No habiéndose recibido respuesta en el plazo señalado, comenzó el ataque a los barcos en las primeras horas del 8 de julio. Cargas de fondo fueron colocadas cerca de la popa del navío, anclado en marea baja. Se produjeron cinco explosiones, y el barco se hundió de popa." (Efe.)

* * *

LONDRES.—Se ha hecho público el comunicado oficial siguiente: "Las fuerzas aliadas en Alejandría han mantenido la más cordial camaradería. Al saberse la rendición de Francia se iniciaron negociaciones con el almirante Godfroy con la esperanza de poder seguir la lucha. Se entregaron condiciones semejantes a las de Orán: al ver que se hallaba en presencia de una escuadra muy superior, el almirante Godfroy aceptó la propuesta inglesa. Por su parte, Inglaterra ha garantizado el mantenimiento de las tropas que permanecen al cuidado de los barcos, y ha dado la seguridad de que serán enviados los marinos a Siria, así como la devolución de los barcos al final de la guerra."

El comunicado termina afirmando que la guerra prosigue hasta abatir a Alemania e Italia y restablecer a Francia. (Efe.)

SOLEMNE CEREMONIA en el Consejo de Estado

Juró el cargo su presidente, el teniente general Gómez Jordana

El conde de Jordana pronuncia un discurso. En la presidencia se ve al ministro de la Gobernación, señor Serrano Súñer; al ministro de Justicia, señor Bilbao, y al de Asuntos Exteriores, coronel Beigbeder. (Foto Portillo.)

Esta mañana ha tenido lugar en el Palacio del Consejo de Estado la ceremonia de juramento y toma de posesión del excelentísimo señor teniente general don Francisco Gómez Jordana de su cargo de presidente de dicho Alto Cuerpo, para el que fué nombrado por reciente decreto del jefe del Gobierno.

El señor Bilbao, que como ministro de Justicia había de tomar juramento al presidente del Consejo de Estado, llevaba la representación del Generalísimo. Además de los ministros del Gobierno estuvieron presentes en la ceremonia el nuncio de S. S., decano del Cuerpo Diplomático; los presidentes del Tribunal Supremo, del Consejo Supremo de Justicia Militar, del Tribunal de Responsabilidades Políticas y del Consejo de Economía; los subsecretarios de Presidencia y Prensa y Propaganda; los presidentes de las Reales Academias de la Lengua, Historia, Ciencias Morales y de Jurisprudencia, y el director del Instituto de Estudios Políticos; el obispo de Madrid-Alcalá, los gobernadores civil y militar, el capitán general, el alcalde de Madrid y el rector de la Universidad. Asistieron, asimismo, varios miembros de la Junta Política y del Consejo Nacional de Falange Española Tradicionalista y de las J. O. N. S., el jefe provincial, el delegado de Justicia y Derecho, otras autoridades y los ex ministros señores Ahnado, Suances y González Bueno.

Precedidos por el Cuerpo de Oficiales Letrados del Consejo, entraron al salón de sesiones los miembros del Gobierno, quedando todos reunidos en sesión privada ordinaria.

A continuación se abrió la sesión pública, que comenzó dando lectura el secretario general al decreto de nombramiento de presidente a favor del señor conde de Jordana. Entonces entró el nombrado en el salón, acompañado de dos consejeros, y, situándose ante la mesa presidencial, se arrodilló ante los Evangelios y prestó el juramento de ritual, que recibió el señor ministro de Justicia, como notario mayor del Estado.

Seguidamente pasó a ocupar su lugar en estrados, y le fueron impuestas la placa y la medalla que son atributos del cargo.

Discurso del conde de Jordana

Concedida la palabra al nuevo presidente del Consejo de Estado, el conde de Jordana pronunció un discurso, en el que dió gracias al Generalísimo y Jefe del Estado por su designación, saludó a las autoridades que concurrieron al acto y puso de relieve cómo el nombre del Consejo de Estado va asociado a los mejores tiempos de nuestra Historia política, y su decadencia coincide con los regímenes democráticos y parlamentarios. "Esto explica—añade—que el Caudillo haya restaurado esta institución y que haga objeto de meditado estudio su adaptación al momento y la nueva estructura del Estado." Termina proclamando como lema del Consejo el de integridad, diligencia, respeto al Derecho y a las leyes, espíritu de austeridad y sacrificio y, sobre todo, máxima lealtad para la Patria y el Caudillo.

Contestación del ministro de Justicia

El ministro de Justicia, en su discurso de contestación, después de enaltecer la figura del general Jordana, que tan relevantes servicios lleva prestados a su Patria, siempre desde puestos de máxima responsabilidad, recoge manifestaciones acerca del papel que corresponde al Consejo de Estado en nuestra tradición jurídicopolítica y cómo esta institución tiene una historia que va unida a las glorias españolas. Señala dos aspectos que se pueden destacar en el Consejo de Estado, que son: tradición y renovación, aspectos que se unen por decisión del Caudillo, al restaurarse su funcionamiento con arreglo al espíritu tradicional del Consejo, pero sometido a las normas políticas renovadoras del nuevo Estado. Destaca cómo tratándose de un Estado inspirado en principios rigurosamente autoritarios no se omite el cuidado para las instituciones consultivas como este Consejo de Estado, el Consejo de Economía Nacional y otros semejantes que permiten augurar una marcha segura en los diferentes aspectos que abarca la política nacional.

Termina prometiéndose del Consejo una labor fructífera y provechosa en servicio de la Causa nacional y de los ideales que encarna la gran figura del Caudillo.

MILICIA

Pasaron los tiempos de euforia democrática. Hoy los pueblos saben que para vivir hay que luchar, y la contienda exige una preparación armada. Los Estados burgueses defendían su suelo con mercenarios, y en caso de guerra improvisaban un ejército al que con énfasis llamaron "popular". Los Estados pobres, proletarios, decidieron conquistar su libertad y su pan por las armas, y sin frases, incorporaron al pueblo a las tareas guerreras con la institución de la milicia.

Los sindicalistas nacionales nacieron como grupos armados, ofensivos y audaces, e hicieron milicia de su propia vida. Hoy, con la reorganización de la Milicia de Falange, las virtudes castrenses recobran su rango en la vida civil. Por la milicia, el pueblo podrá también tener aptitud para defenderse y ofender.

Gran combate aéreo sobre Inglaterra

LONDRES, 10.—En la mañana de hoy se ha registrado una violenta lucha aérea entre aviones de combate británicos y un grupo de aviones alemanes "Messerschmidt" que escoltaban a varios de bombardeo, en la parte sureste de Inglaterra. Después de haber obligado a huir a los aviones de bombardeo, los de combate británicos arremetieron contra los cazas alemanes y los obligaron a retirarse. (Efe.)

BERLIN, 10.—Crónica militar de la Agencia D. N. B.:

"Las acciones de las fuerzas aéreas alemanas contra Inglaterra han sido plenamente coronadas por el éxito en el día 9 de julio. Ha habido combates aéreos violentos por encima de la Mancha, en los cuales ha sufrido graves pérdidas el enemigo. Los cazas alemanes han demostrado de nuevo su superioridad y han derribado anumerosos aparatos británicos. Los modélos de cazas alemanes son superiores a los de todos los ejércitos enemigos, tanto en su armamento cuanto en su velocidad. En los combates de ayer sobre la Mancha ha quedado demostrado que la preparación de los tripulantes alemanes es mejor que la de las fuerzas aéreas inglesas." (Efe.)

Es posible que Lloyd George sustituya a Chamberlain

ESTOCOLMO, 10.—Según el corresponsal del "Folkets Dagblat" en Londres, Churchill tiene intención de reorganizar el Gobierno británico, para lo cual prescindirá de Chamberlain y ofrecerá la cartera de éste a Lloyd George. "Los medios parlamentarios creen que todos los partidos deben tratar de convencer a Lloyd George para que acepte. Chamberlain ha presentado ya varias veces su dimisión, pero, hasta ahora, sin resultado." (Efe.)

¿VENTA DE BUQUES YANQUIS A INGLATERRA?

La Flota yanqui continuará en Hawai

WASHINGTON, 10.—Como consecuencia de una gestión del diputado republicano Fish, las autoridades militares y navales han hecho pública una nota en la que declaran que los Estados Unidos no han vendido a Inglaterra ninguna unidad de la Flota norteamericana. Los Tribunales han rechazado una demanda de investigación presentada con este motivo. (Efe.)

* * *

WASHINGTON, 10.—Se anuncia que el Presidente Roosevelt discutió ayer con el almirante Richardson, jefe de la Flota norteamericana estacionada en Hawai, la nueva política naval en el Pacífico.

Además, el secretario de Estado, Hull, declaró a los periodistas que el Gobierno de Wáshington tiene esperanzas de que los incidentes de Shanghai puedan ser resueltos amistosamente entre las autoridades locales japonesas y norteamericanas. (Efe.)

* * *

WASHINGTON, 10.—El Presidente Roosevelt ha confirmado que el grueso de la Flota norteamericana continuará de momento en las islas Hawai. No se prevé su traslado al Atlántico. (Efe.)

ULTIMO ESLABON DE LA VIEJA EUROPA

En Munich, ciudad donde nació el régimen, el Führer ha recibido a los representantes de Hungría para cerrar con ellos una de las cuentas que los tratados de la postguerra dejaron abiertas.

Hungría ha mantenido su amistad al Eje, nacido ya en los días de los protocolos romanos. Al iniciarse la actual contienda, Italia y Alemania consiguieron del Gobierno de Budapest que no recurriría a la fuerza para hallar solución a sus problemas nacionales; la paz en los Balkanes quedó asegurada y el suministro al Reich se intensificó a través de la gran vía danubiana. Hoy, Hungría, no es difícil asegurarlo, recibirá la justa recompensa a este doloroso aplazamiento.

Toda la política rumana de los últimos años—sobre todo desde los días que un pseudofascismo, ¡hay tantos!, se hizo cargo del Poder—se ha dirigido hacia una rumanización de esas regiones milenariamente magiares. Pero los campesinos húngaros seguían mirando a su Patria mutilada.

Italia intentó conseguir un acuerdo pacífico, sirviéndose de la mediación de Yugoslavia; las entrevistas que tuvieron lugar en el pasado otoño como preliminares de la reunión balcánica eran claro signo de esta esperanza, pero el Rey Carol se negó en absoluto a toda cesión territorial.

La única quiebra que el régimen nacional húngaro presentaba era su capitalismo agrario, pero el Regente Horty, al dictar una ley de Reforma social de la tierra, alejó el peligro comunista y acentuó aún más los afanes de retorno a la Patria de los campesinos de la Transilvania, en posesión de sus tierras a consecuencia de las leyes rumanas de la postguerra.

Frente a la postura radical rumana, estableciendo como intangible el Tratado de Trianon, se alzó siempre la voz de Csaki, afirmando que la Transilvania era parte inalienable del "Patrimonium Hungariae".

Un capítulo más de la vieja Europa está próximo a cerrarse.

D. 2022

Del día

Entre algunas cartas que recibimos encontramos una muy graciosa, cuya autor nos es conocido, aun cuando no la firme. Vamos a ver si por la respuesta adivinan ustedes quién es. Nosotros somos la Falange del Trabajo. Duques, ingenieros y albañiles del brazo, en santa hermandad. Con fe entusiasmada en el Caudillo, que, como el Duce y como el Führer, no da un paso en falso. Mussolini no puso cerco económico a los potentados hasta el año 35. Hitler ha tardado veinte años en preparar la pantagruélica merienda de seis naciones. Le llegará, pues, su hora a todos los vagos, a todos los explotadores, a todos los granujas, a todos los confusionistas. Ahí tenemos, como cimientos del Estado español, los 26 puntos de la Falange y el Fuero del Trabajo. Ni uno solo de sus postulados quedará incumplido. No lo dude nadie. Y menos nuestros antidemagógicos comunicantes. Si una incomprensión suicida les hace olvidar que en España ha muerto una heroica juventud para dar vida a la revolución nacionalsindicalista, ésta les arrollará en cualquier inesperado momento, a lo mejor cuando nos estén escribiendo en una carta que somos demagogos. Por lo demás, conformes con su disconformidad. El día que nos alaben nos haremos el hara-kiri.

Información oficial

Una ley complementaria del Estatuto de Clases Pasivas

Consolidación de las pensiones de los familiares de los asesinados

El "Boletín Oficial del Estado" publica una ley complementaria del Estatuto de Clases Pasivas. "La parte más importante de la ley—dice el preámbulo—es aquella que tiene un aspecto jurídico positivo en cuanto que consolida, con carácter definitivo, pensiones que tienen su origen en los decretos 92 y 98 con beneficio para los familiares de víctimas de la revolución marxista, y en cuanto crea, de modo caritativo, el derecho a pensión de los familiares de funcionarios que, estando en prisión, hubieren prestado los servicios mínimos que exige el Estatuto de Clases Pasivas. Las viudas, huérfanos y madres viudas de los empleados civiles y militares que, en cumplimiento de condena impuesta por los Tribunales, estén sufriendo o sufran la pena de privación de libertad por tiempo mayor de un año y se hallen privados de todo haber, activo o pasivo, tendrán derecho a las pensiones señaladas en el Estatuto para los casos de fallecimiento de los causantes siempre que éstos hubieran prestado los servicios necesarios. El derecho a estas pensiones se reconocerá a partir del día en que sea firme la sentencia. Para las familias de los que se hallen actualmente privados de libertad, la pensión comenzará a devengarse a partir de la publicación de esta ley. Las cesantías de los ex ministros serán revisadas por el Gobierno, que acordará, discrecionalmente, el mantenimiento o extinción de las mismas."

18 DE JULIO
BANDERAS
NACIONALES Y DEL MOVIMIENTO
VICENTE RICO, S. A.
CONCEPCION JERONIMA, 27

VIDA MADRILEÑA

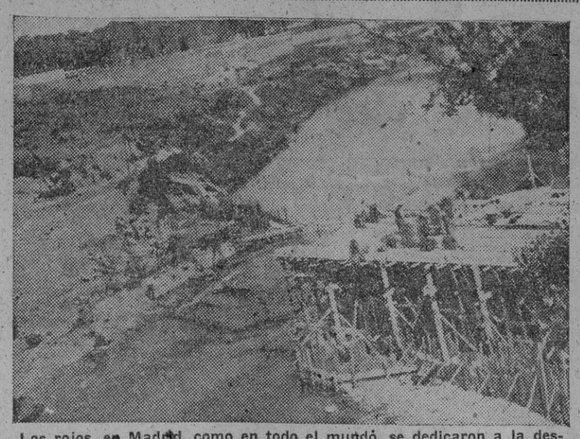

Los rojos, en Madrid, como en todo el mundo, se dedicaron a la destrucción de puentes y carreteras. Rápidamente vuelven a su primitivo estado todas las vías de comunicación de la capital de España. En la actualidad se realizan obras para la reconstrucción del puente de Castilla. (Foto Diego.)

EN EL ANIVERSARIO DEL ALZAMIENTO

Grandiosa representación teatral de la O. J. en el Retiro

Con motivo del aniversario del Glorioso Alzamiento Nacional, la Delegación Nacional de O. J., en colaboración con el Excelentísimo Ayuntamiento de Madrid, prepara una grandiosa representación teatral, que tendrá lugar la noche del 18 de Julio en el parque del Retiro.

Tomarán parte en ella el grupo teatral de la Delegación Nacional de O. J., los coros y cuadro de bailes de la Delegación Provincial de O. J. de Madrid y el cuadro de bailes y los coros de la Delegación Provincial de O. J. de Málaga.

Oportunamente se facilitará detalles del programa confeccionado, así como se señalará la hora y el lugar del parque del Retiro donde se celebrará esta representación, que, dado el prestigio artístico de los elementos que en ella toman parte, promete tener caracteres de espléndida fiesta artística y popular.

NUEVOS ACADEMICOS DE FARMACIA

Ha celebrado la Academia de Farmacia la última sesión del presente curso. Se eligió académico de número al doctor don Angel Santos Ruiz, profesor de la Facultad de Farmacia, y en homenaje a la Farmacia argentina se nombraron académicos correspondientes a los eminentes catedráticos de la Universidad de Buenos Aires don Juan A. Sánchez, don Angel Bianchi Lischetti, don Luis Rossi, don Juan A. Domínguez, don Agustín D. Marenzi y don Carlos A. Grau. También fueron nombrados: vicepresidente segundo de la Academia el coronel farmacéutico doctor don Rafael Roldán y Guerrero, y presidente de Sección, don Jacinto Martínez.

EL PRECIO DEL AZUCAR

Se pone en conocimiento del vecindario madrileño de los distritos del Hospital, Incluso y Latina que el precio del azúcar que se expenderá en los establecimientos enclavados en los mismos será de 2,15 pesetas kilo.

EL ALTAR DE LA CASA-PRISION DE JOSE ANTONIO

Se ha ampliado hasta el 1.º de agosto el plazo de admisión de proyectos para el altar que se elevará en la capilla de la galería de la Casa-Prisión de José Antonio en la ciudad de Alicante.

EXHUMACION DE RELIGIOSOS ASESINADOS POR LA HORDA

Se ha efectuado en el cementerio del Este la exhumación de los restos de seis cachichos, entre ellos el superior del convento de El Pardo, asesinados por la horda.

Fueron trasladados a la iglesia de Jesús, donde se celebró solemne funeral y luego inhumados en la Sacramental de San Isidro.

También recibieron sepultura en el mausoleo de la Comunidad de Adoratrices los restos de dieciséis de estas religiosas, que fueron asesinadas igualmente por los marxistas.

CONMEMORACION DE LA INDEPENDENCIA DE LA ARGENTINA

Se ha conmemorado en Madrid el aniversario de la Jura de la Independencia de la República Argentina. La colonia argentina residente en la capital y gran número de españoles que durante la dominación marxista estuvieron refugiados en la Embajada de ese país acudieron a la misma.

El nuevo embajador de la Argentina, doctor Adrián C. Escobar, embarcará a primeros de agosto en Buenos Aires para tomar posesión de su alto cargo en Madrid.

UNA NOTA DEL SERVICIO NACIONAL DEL TRIGO

"Todos los fabricantes de harinas, pan, pastas para sopa, galletas, dulces, pastas, pasteles, chocolate, churros y, en general, cuantos industriales se sirvan habitualmente en sus industrias de trigo o de sus harinas, así como los almacenistas de dichos productos, vienen obligados a presentar al Servicio Nacional del Trigo, antes del día 15 del actual, una declaración jurada de las existencias de trigo y de sus harinas que poseían a las veinticuatro horas del día 1 de julio actual.

Las declaraciones juradas se presentarán por duplicado en la Jefatura Provincial del Servicio Nacional del Trigo, calle de Alcalá, 99. Las personas que precisen asesoramiento sobre la forma de redactar las declaraciones juradas lo solicitarán de la mencionada Jefatura Provincial.

La falta de presentación de dichas declaraciones o el falseamiento u omisión en cualquiera de los datos o extremos de las mismas se castigará con arreglo a lo dispuesto en el artículo duodécimo del decreto de 15 de junio de 1940."

EL CICLO DE CONFERENCIAS PARA HISPANOAMERICA

Esta noche, a las diez menos cuarto, ante el micrófono de Radio Nacional, el ministro de Educación Nacional pronunciará la conferencia de clausura del ciclo para Hispanoamérica organizado por la Asociación Cultural Hispanoamericana. Al acto asistirán distinguidas personalidades.

Guía del lector

PARA HOY

A las once, en la calle de Alonso Cano, 4, inauguración de la "kermesse" de la verbena del Carmen.

PARA MAÑANA

A las seis y media, en la Plaza de Toros, novillada.

* * *

El tiempo de hoy.—Tendencia a lluvia en Galicia y Cantabria, y aumento general de la nubosidad en el resto de la Península, especialmente en la cuenca alta del Ebro, Cataluña y Levante. La temperatura es estacionaria o con ligeros descensos. En el Cantábrico, marejadilla.

Máxima de ayer, 36º en Córdoba y Sevilla, y mínima, 8º en Soria. En Madrid, la máxima fué de 29,5, y la mínima, de 26,4.

* * *

Santoral de mañana.—San Pío I y San Abundio.

INFORMACION NACIONAL

La reconstrucción de Peñaranda de Bracamonte está ya muy avanzada

Diversos actos en el aniversario del siniestro

PEÑARANDA DE BRACAMONTE, 10.—Se han celebrado diversos actos con motivo del primer aniversario de la explosión del polvorín que originó la catástrofe de 9 de julio de 1939. Los establecimientos cerraron sus puertas y en los edificios oficiales ondeó la bandera nacional con crespones negros. Hubo un solemne funeral, organizado por el Ayuntamiento en sufragio de las almas de las víctimas. La ceremonia fué presidida por el gobernador civil y jefe provincial del Movimiento y otras autoridades y jerarquías salmantinas. Terminado el funeral, los varios millares de personas que a él asistieron se trasladaron a la plaza Mayor, y el balcón central del Ayuntamiento fué ocupado por el gobernador civil y autoridades locales. En primer lugar hizo uso de la palabra el alcalde de Peñaranda, y, por último, el gobernador, que habló del suceso y recordó la inmediata ayuda del Caudillo y la formación de un patronato para la reconstrucción. Setenta mil duros en metálico se repartieron entonces en menos de cuarenta días para socorrer a las familias afectadas por la catástrofe. Señaló después una parte de la labor realizada, como la reconstrucción de la plaza nueva del pueblo, a semejanza de la de Salamanca, y la construcción de cuatro grupos escolares, Casa de la Falange y un nuevo grupo de casas particulares. Por último, anunció que tenía el propósito de invitar al Caudillo y al ministro de la Gobernación para que presidan la inauguración del nuevo Peñaranda. El acto finalizó entonándose el "Cara al sol". El pueblo en masa formó después en la iglesia y se dirigió al cementerio, rezándose el rosario por el camino en memoria de los muertos en el siniestro. (Cifra.)

ANDALUCIA

Banderas para los Flechas Navales

CADIZ, 10.—La Sección Femenina de F. E. T. y de las J. O. N. S. de San Fernando confecciona actualmente una gran Bandera Nacional y otra del Movimiento para regalarlas a los Flechas Navales durante un acto que se celebrará el presente mes en esta ciudad. Para asistir a él vendrán representaciones de las Escuelas de Flechas Navales de toda España. (Cifra.)

Descubrimiento de un atrio gótico

SEVILLA, 10.—En las obras que se realizan en la iglesia parroquial de Santa Ana, del barrio de Triana, ha sido descubierto un atrio gótico, que perteneció al primitivo templo, cuya construcción data del 1280. (Cifra.)

CASTILLA

El monasterio de San Pedro de Alcántara, en peligro

ARENAS DE SAN PEDRO, 10.—A consecuencia del temporal de lluvia se encuentra en inminente peligro de derrumbamiento el monasterio de San Pedro de Alcántara, patrono de la ciudad y confesor que fué de Santa Teresa de Jesús. El prior de la Comunidad realiza por la comarca una postulación para restaurarle, a la que responden todas las clases sociales. El monasterio lo edificó Carlos III, y, situado en las estribaciones de Gredos, constituye un conjunto grandioso. La Comunidad confía en que reunirá la cantidad necesaria para la restauración antes del 19 de octubre, en que se celebran las fiestas patronales. (Cifra.)

CATALUÑA

¿Colón, tortosino?

TARRAGONA, 10.—En Educación y Descanso el historiador tortosino don Enrique Bayerri, que desde hace años estudia la personalidad de Cristóbal Colón, ha dado una conferencia, en la que mantuvo su suposición de que el gran navegante era español y su cuna la ciudad de Tortosa. El conferenciante aportó copiosos argumentos y textos en apoyo de su hipótesis. (Cifra.)

Municiones y explosivos escondidos por los rojos

BARCELONA, 10.—En Campdvanol, del término municipal de Ripoll, la Policía ha encontrado en el tejadillo de un grupo de nichos del cementerio abundante material de guerra que los rojos ocultaron allí cuando huían a Francia.

Entre el material hallado figuran diez cajas grandes de munición de fusil, con un peso aproximado de 60 kilogramos cada una; una caja de bombas de mano de forma de piña y 33 sacos de trilita y dinamita. (Mencheta.)

GALICIA

Pilar Primo de Rivera, en La Coruña

LA CORUÑA, 10.—Ha llegado la delegada nacional de la Sección Femenina, camarada Pilar Primo de Rivera, con su secretaria particular y la inspectora nacional, Gonsuelo Larrucea. Fué saludada por el gobernador civil, y estuvo en la colegiata de Santa María, en cuyo atrio formaron las Secciones Femeninas, y las jerarquías le dieron la bienvenida. Oró breves momentos allí, y luego, en el local de los "Tomasinos" leyó y comentó el juramento de la Falange. Más tarde visitó la Jefatura provincial del Movimiento, donde fué saludada por los jefes de Servicios. (Cifra.)

UN NUEVO PROFESIONAL

El vendedor de periódicos

En adelante, lector, cuando compres un diario, piensa que lo recibes de manos de un nuevo profesional: el vendedor. Camarada nuestro, elemento esencial en la vida periodística, el vendedor de periódicos—bases de trabajo, carnet profesional — formará parte de la gran familia española del trabajo. Ya no será un trabajador ocasional y como de inferior condición. Venderá sus periódicos con la satisfacción de un trabajo cumplido, de una profesión reconocida.

Es éste el primer paso necesario para su dignificación. A este del reconocimiento profesional seguirán otros que les atañen bien de cerca. Por ejemplo, la supresión del intermediario, que le resta legítimas utilidades. El Fuero del Trabajo le amparará y garantizará. Pero es necesario también que tu vendedor se dé cuenta del deber que en adelante le corresponderá. Y es el de demostrar con hechos, formas y maneras la pareja condición con todos los que en nuestra tierra ganan el pan con el sudor de su rostro.

Los restos del general Goded

BARCELONA, 10.—A las ocho de la noche llegarán los restos del general don Manuel Goded Llopis al Gobierno Militar, donde quedarán instalados en la capilla ardiente, situada en uno de los salones principales del edificio.

Hoy llegó la viuda del general Goded, doña Josefina Alonso Anel, acompañada de su hijo don Manuel y del coronel Lázaro, que fué ayudante del general.

CINE

UNA NOCHE EN EL DANUBIO (Barceló)

Carl Boese, realizador germano, ha fabricado una opereta cinematográfica que no pasa, dentro de su género, de una corriente medianía. Una fotografía impecable y una música grata y melodiosa contribuyen a crear el ritmo preciso. Dorrit Kreysler, Wolfgang Leibeneiner, Ida Wuestx y Leo Slezar encarnan los personajes de esta opereta, ambientada en Budapest.

TRINCHERAS DE PAZ

El Departamento Nacional de Cinematografía ha realizado este "film"-propaganda sobre la lotería de la Ciudad Universitaria. El interés de la película, además de su propósito, reside en el empleo de viejas estampas intercaladas a lo largo del montaje. El empleo de "sobreimpresiones" tiende a crear cierta calidad artística.

J. A. NIEVES CONDE

SINDICALISMO NACIONAL

El delegado nacional clausura en Barcelona el curso de capacitación para secretarios provinciales y locales

Discurso del camarada Gerardo Salvador Merino

BARCELONA, 10.—En el salón de actos del Fomento del Trabajo Nacional se ha efectuado la clausura del curso de capacitación para secretarios provinciales y locales de la Central Nacional Sindicalista, que se celebró durante el mes último. El acto fué presidido por el delegado nacional de Sindicatos, camarada Gerardo Salvador Merino, delegado provincial y jerarquías. Asistieron los cursillistas y numerosos afiliados a la C. N. S. El delegado provincial dió la última lección del cursillo, en la que glosó el tema "Organización sindical", tratando de la antigua organización de los gremios y de los modernos Sindicatos obreros, y estudiando los sistemas sindicales de Italia y Alemania y el iniciado en nuestra Patria. Por último, el camarada Gerardo Salvador Merino cerró el acto con un breve discurso, exhortando a los cursillistas a compenetrarse con la doctrina nacionalsindicalista y el estilo del nuevo Estado. Terminó el acto cantándose el Cara al Sol, brazo en alto. El delegado nacional de Sindicatos dió los gritos de rigor.

El camarada Gerardo Salvador Merino ha visitado hoy el Sindicato de Agua, Gas y Electricidad, donde fué recibido por el director del mismo, camarada Clavé, y demás jefes de servicio. Se interesó por la marcha de las actividades, congratulándose de su magnífico funcionamiento.

El delegado nacional, a las doce de la mañana, en automóvil, emprendió el regreso a Madrid, siendo despedido por el delegado provincial, camarada Pío Miguel Irurzun. (Cifra.)

Entrega de barcos a marinos pobres de Ceuta

CEUTA, 10.—Un barco pesquero de diez toneladas será entregado por la C. N. S. a diez marineros pobres, un patrón y un motorista, en la fecha del aniversario del Alzamiento Nacional. Con éste son ya seis los pesqueros entregados por la C. N. S. a marineros modestos que con el producto de la pesca pueden ir amortizando el valor de la embarcación. Para estas donaciones son preferidos los ex combatientes, mutilados y militantes de Falange. El día 18 serán bautizados los seis pesqueros en un acto solemne. (Cifra.)

LA C. N. S. LOGRA MEJORAS PARA EL PERSONAL DE LOS AYUNTAMIENTOS SANTANDERINOS

SANTANDER, 10.—A requerimiento de la C. N. S. han sido aumentados, desde un 15 a un 25 por 100, los haberes del personal de numerosos Ayuntamientos de la provincia. (Cifra.)

AUMENTO DE JORNALES EN EL RAMO DE LA CONSTRUCCION

EL FERROL DEL CAUDILLO, 10.—El jornal de los obreros que integran el Sindicato de la Construcción será aumentado próximamente, según acuerdo tomado en la reunión que en la Central Nacionalsindicalista celebraron los contratistas de obras. (Cifra.)

Delegación Provincial

A LOS ENLACES SINDICALES.—A partir de la publicación de la presente nota, las oficinas de sindicación de la C. N. S. no admitirán solicitudes de ingreso de nuevos afiliados pertenecientes a empresas donde exista enlace sindical, debiendo realizarse necesariamente la afiliación a través del respectivo enlace, el cual recogerá las hojas de inscripción y las entregará al Negociado de Enlaces, establecido en el edificio de esta Central Nacional Sindicalista, entrada por Leganitos.

SINDICATO DE INDUSTRIAS DE LA PIEL.—Todos los enlaces que pertenezcan a este Sindicato se pasarán por Secretaría, como también los que representan al comercio de calzados, pues han pasado a depender del mismo, advirtiéndoles que se trata de un asunto del mayor interés y, por tanto, aquellos que no acudan serán sancionados.

DE INTERES PARA OPERADORES Y AYUDANTES DE CABINA.—Con objeto de ultimar la elaboración del censo de parados y ordenar la distribución de trabajo, se recomienda a los operadores y ayudantes profesionales de cabinas cinematográficas que se encuentren sin colocación se pasen por el Sindicato (plaza de la Independencia, 9, primero), de once a una de la tarde, cualquier día laborable, exceptuando lunes y jueves.

REPARTO DE HARINA.—Se pone en conocimiento de los afiliados a la Sección de Chocolates, Bombones y Caramelos, que pueden pasar por la C. N. S. (Sindicato de Cereales, avenida de José Antonio, 69) para informarse del cupo de harina que les ha correspondido en el último reparto.

SINDICATO DE INDUSTRIAS QUIMICAS.—Se pone en conocimiento de todos los jefes de industria y de sección, la obligación que tienen de asistir, sin ningún pretexto, a la reunión de mañana, miércoles, en este Sindicato, a las siete de la tarde en punto.

SINDICATO DE AZUCARES, ALCOHOLES Y BEBIDAS.—Se pone en conocimiento de todos los industriales que necesiten alcohol en cupos inferiores a cien litros se pasen por este Sindicato de Azúcares, Alcoholes y Bebidas a presentar las declaraciones juradas para incluirles en el próximo reparto.

EDUCACION Y DESCANSO

—El próximo día 11, a las diez y media de la noche, en el teatro María Guerrero, se celebrará la primera función que ofrece Educación y Descanso con elementos propios. El cuadro artístico número 1, "Estudios Arte España", estrenará la comedia "Ave de paso", de Gamero y Murcia. El grupo coral número 1 "Rosalía de Castro", ofrecerá diversas composiciones de su creación, y, finalmente, la gran danzarina clásica española, Lolita Gallego, interpretará danzas de Falla y Granados.

MUNDO ECONOMICO

DISTRIBUCION DE ABONOS EN CANARIAS

La C. N. S. abre concurso para adquirir 30.000 sacos de amoníaco

Sabida es la importancia que para la economía de las islas Canarias suponen los abonos. Son éstos elementos básicos de toda su producción agrícola, que alimenta la exportación canaria. La exportación de frutas y productos agrícolas, en general, es una fuente importante de divisas; pero para adquirir los abonos se requieren, a su vez, divisas.

Esta adquisición ha tenido tiempos atrás serios inconvenientes, que se tradujeron en una desafortunada distribución de abonos, con las consiguientes pérdidas para nuestra exportación.

La C. N. S. ha puesto todo su empeño en conseguir la mayor normalidad posible en este servicio. El Servicio de Fertilizantes distribuyó últimamente 10.000 sacos de amoníaco. Ahora acaba de anunciar un concurso entre importadores de Canarias para la adquisición de otros 30.000 sacos de amoníaco. Ya se han recibido proposiciones. Los habituales proveedores de estas islas Canarias se han dirigido ya a Inglaterra, Estados Unidos y Bélgica con la propuesta hecha pública por la C. N. S.

Esta adquisición de 30.000 sacos tiende a hacer frente a las necesidades más urgentes. No se ha creído oportuno abrir concurso para las necesidades de toda la campaña, en espera de que, al variar la situación internacional, mejoren las condiciones de compra.

De todos modos, hoy estas propuestas tienen que tramitarse rápidamente, por la movilidad que tienen las cotizaciones y la dificultad de comprometer el transporte.

En las Islas han sido acogidas con todo entusiasmo las gestiones del Servicio de Fertilizantes de la C. N. S., no sólo porque su labor ha venido a resolver una cuestión fundamental para los agricultores, sino por la equidad con que se ha procedido en la distribución de los abonos. La aspiración máxima es que se encomiende a la organización sindical la distribución, no sólo de amoníacos, sino de todos los abonos, cuyo consumo tiene parte tan principal en la vida agrícola de este archipiélago.

ECONOMIA

Comisariado de Carburantes líquidos

Por decreto de la Presidencia del Gobierno del día 8 se instituye el Comisariado de Carburantes líquidos. Este es un paso más en el camino de la regulación de los carburantes, iniciado en mayo último y proseguida de entonces acá con diferentes disposiciones. Por cierto que nos llegan noticias de que camino de España se encuentran en la actualidad crecidos cargamentos de gasolina, capaces de abastecer holgadamente todo el mercado español.

He aquí el texto del decreto que crea el Comisariado:

Prosiguiendo el Gobierno la política restrictiva del consumo de los carburantes líquidos que la actual situación del mundo impone, ha considerado conveniente la institución de una Comisaría, con fines y funciones específicas, que contribuya a poner al servicio de dicha política la mayor unidad posible de mando y de eficacia ejecutiva.

En su virtud, la Presidencia del Gobierno dispone:

Art. 1.º El director general del Timbre y Monopolios asumirá, mientras no se disponga lo contrario, las funciones de comisario de carburantes líquidos. En el ejercicio de tales funciones, el comisario estará asistido de un Comité consultivo, constituído por un representante de cada uno de los Ministerios del Ejército, Marina, Aire, Gobernación, Industria, Agricultura, Obras Públicas y Hacienda; otro de Falange Española Tradicionalista y de las J. O. N. S. y otro de la Compañía Arrendataria del Monopolio de Petróleos, Sociedad Anónima. Actuará de secretario un funcionario de la representación del Estado cerca de esta Compañía.

Art. 2.º Son atribuciones del comisario de carburantes líquidos:

a) Disponer, mediante ordenanzas que se publicarán en el "Boletín Oficial del Estado", las reglas que hayan de regir la fijación de los cupos de consumo de carburantes líquidos, a cuyas reglas habrán de ajustarse estrictamente las diversas autoridades y funcionarios que en la actualidad intervienen en la materia o que puedan intervenir en lo sucesivo. Los acuerdos casuísticos que el comisario adopte, para el mejor cumplimiento de las ordenanzas de carácter general y de los fines de la Comisaría, no requerirán para ser ejecutivos su inserción en el "Boletín Oficial del Estado".

b) Vigilar y fiscalizar el consumo de todos los organismos del Estado, de las Corporaciones oficiales y de Falange Española Tradicionalista y de las J. O. N. S.; denunciar al Consejo de ministros los abusos que conociere; proponer al Gobierno la aplicación del régimen de cupo de consumo a los organismos oficiales y, en general, cualquier otra medida restrictiva.

Art. 3.º La relación del comisario con el Gobierno se sostendrá a través del Ministerio de Hacienda.

En el ejercicio de sus funciones el comisario está facultado para dirigirse directamente a las autoridades centrales y, del mismo modo, a las provinciales que cooperen a la restricción del consumo, sin necesidad de que las órdenes se transmitan a través de los distintos Ministerios.

Para el cumplimiento de la vigilancia y fiscalización del consumo oficial, los Ministerios, organismos y Corporaciones oficiales y Falange Española Tradicionalista y de las J. O. N. S., vendrán obligados a evacuar urgentemente las peticiones de datos que interese el comisario. Asimismo el comisario podrá utilizar directamente la Policía del Tráfico con fines de vigilancia y fiscalización del consumo de carburantes líquidos.

FINANZAS

Bolsa de Madrid

La buena tendencia que se vislumbraba en el mercado en la primera sesión semanal se confirma en toda su plenitud en esta nueva jornada. Bien empieza el horario de verano. Hay animación en los corros y hay mejora de cambios en todos los departamentos.

En fin, optimismo en la Bolsa, no monopolizado por un sector determinado, como ocurre muchas veces, sino diluído en todos los departamentos.

Las clases de fondos públicos—Deudas del Estado—que se inscriben lo hacen en alza sobre la conseguida el día anterior, y siguen teniendo dinero. Para valores municipales continúa aduyendo demanda: hay papel para Villas nuevas, de 1931, a la par; pero en las demás clases el prédominio del dinero es claro. Nuevas alzas en cédulas del Banco Hipotecario; las al 5 por 100, a 104; a 104,75 las al 5,50 por 100 y dinero claro, a 107,50, para las al 6 por 100. En cédulas del Banco de Crédito Local se repiten los cambios precedentes.

Bancos de España tienen demanda a 390; para Central y Banesto se repiten cambio a 68 y 290, respectivamente.

Animado el corro de valores eléctricos, singularmente a costa de los cupones de la Hidroeléctrica Española, que se hacen a 93; las acciones, a 225; en Cooperativa Eléctrica hay papel a 220 y dinero alejado a 216; Mengemor, a 200, y cupones de Acumulador Tudor tienen dinero a 70 pesetas.

Bien orientadas Minas Rif, con dinero a 263 y cierran a 264 por 262; para Guindos, papel a 308; Petrolitos, dinero a 135 y papel a 137; Bonos preferentes de la Azucarera se hacen a 56 y no se ve nada en las acciones ordinarias.

Alegría en valores ferroviarios, tanto acciones como obligaciones; nadie sabe nada en concreto sobre el pago de cupones, pero todos husmean algo. Nortes, a 186 y 187; Alicantes, a 151, 152 y 153 y quedan con papel a 154 y dinero a 152; las obligaciones de Alicante primera hipótesis llegan a hacerse a 221 y queda papel a 220.

Para Explosivos, que descuentan cupón de 13 pesetas, apenas si se ven operaciones: a 407 por 403 vemos la última posición, que resulta ser de 420 dinero, con cupón.

Bolsa de Barcelona

Esta mañana ha empezado la Bolsa con sesiones matutinas. Hubo la misma animación que en días anteriores en sesiones de tarde. Se han mantenido las características de las transacciones de papel del Estado, que se han efectuado debido a la gran demanda del mismo. Este valor ha experimentado un alza de un cuartillo, y hubo mucho dinero, sin concertarse las operaciones por el retraimiento en desprenderse los tenedores. Las Obligaciones municipales están un poco más firmes, habiendo sido la nota destacada en este corro el alza de los valores provinciales, sin duda por haberse anunciado el pago del cupón. Las Obligaciones ferroviarias e industriales se mantienen firmes, haciéndose las transacciones como de ordinario. Las acciones, tanto de Ferrocarriles como las de industrias diversas, se han cotizado en alza. (Cifra.)

Bolsa de Bilbao

La sesión de hoy ha sido tan movida como las anteriores, pero no de tanto negocio. Las Felgueras han ganado un punto, las Marítimas unas diez pesetas y los Explosivos viejos se cotizan a 12,50. Los Fondos Públicos y valores a renta fija e industriales, muy firmes.

Interior 4 por 100, 88,75; Amortizable 4 por 100 1928 sin impuesto, 172,75; idem 3 por 100 1928, 89; idem 1935, 102,75; idem convertido, 102,75. (Cifra.)

DEPORTES

LOS CAMPEONATOS NACIONALES DE PRODUCTORES

El pasado, el presente y el porvenir del deporte español, en fila

Tres clases de participantes hay que destacar en estas próximas competiciones de productores que de toda España acudirán a la lucha. Es una de ellas la de los atletas consagrados, los campeones y ex campeones que en estas batallas cerradas por la victoria pondrán, por su parte, todo el ímpetu para añadir a sus títulos el preciadísimo de estos campeonatos. Otra es la de los anónimos que acudirán con la esperanza, muy fundada en buena parte de ellos, de dar la sorpresa, de batir a los ases, de conseguir en un instante la consagración como atleta en funciones. Queda, por último, la de los veteranos, los "que fueron", los que, animados de una afición francamente extraordinaria, acuden a estos campeonatos de profesores de los nuevos, no sólo a aumentar la cantidad de participantes, sino también dispuestos a mostrar en una carrera, en un salto, en un lanzamiento, que no inútilmente un día fueron los ases de un sport.

He aquí, pues, que tendremos reunidos en una línea de salida a las tres fases del deporte español: el pasado, el presente y el porvenir. Nota interesantísima y que da lugar a una vacilación grande en el resultado. La experiencia en lucha con el deseo de triunfo, el valor actual y entrenado frente al esfuerzo desesperado y sin medida. Francamente, sólo esta fase de la lucha da motivo para que nos mostremos agradecidos en extremo a los organizadores de estos torneos.

Sigue, por otra parte, la llegada de los últimos inscritos, de los rezagados, de los de siempre... Y entre ellos merece destacarse con la lista de los deportistas de Coruña—con Francisco Camín, el campeón nacional de cross, en cabeza—, la de Cantabria, con el veterano Gómez Acebo en el equipo de natación.

La lista del equipo atlético de Vizcaya parece que ha confirmado aún más la impresión de que es uno de los favoritos para el torneo de atletismo. Los vizcaínos mandan un conjunto de primerísima clase, en el que destacan los sprinters Zabala y Cruza, con Eladio García—hombre de fondo—y los lanzadores Celaya, Erausquin y Uría. Una lista que mete miedo...

Para terminar. Los organizadores perfilan los últimos datos para que las pruebas todas se desarrollen con arreglo a un plan concebido y magnífico. Estamos seguros que así se llevará a cabo y que los miles de espectadores saldrán en extremo satisfechos del desarrollo general de estos campeonatos de productores, que quedarán como recuerdo imperecedero en la historia del deporte español...

BILLAR

EL CAMPEONATO DE ESPAÑA

Disputado el campeonato castellano, con la victoria de Sevilla y la clasificación de Oro para el campeonato nacional, queda por saber en dónde se jugarán los partidos correspondientes a este torneo. Se duda—al parecer—entre Madrid y Barcelona. En la contienda actuarán, además de los citados, Domingo y Calbet, por la Federación Catalana, y el vizcaíno Juan Butrón, que es quien actualmente ostenta el preciado título de campeón de España.

CICLISMO

EL CICLISMO EN MALLORCA

Celebrada con un éxito extraordinario la Vuelta Ciclista a Mallorca, los corredores catalanes y mallorquines de nuevo se han enfrentado en el velódromo del Tirador, en una carrera que enfrentó cuatro equipos de cada región. La lucha desde el primer momento fué cerrada y resultó vencedor el equipo mallorquín de Flaquer-Salom, clasificándose seguidamente el también equipo isleño Canals-Planas.

Se anuncia la continuación de grandes pruebas en este velódromo, participando en ellas además de los actuales los madrileños Martín y Carretero. También se prepara el campeonato nacional de medio fondo, que tendrá efecto a últimos de julio o primeros de agosto.

LA III VUELTA A CANTABRIA

El próximo domingo se disputará en Santander la II Vuelta a la provincia, prueba que ha despertado un interés extraordinario por la calidad de los ciclistas que han de tomar parte en ella, sin duda alguna lo más destacado del deporte español.

Las noticias que se tienen con respecto a la participación en esta prueba nos dicen que actuarán, desde luego, con los corredores norteños—cántabros y vizcaínos—, los catalanes Botanch, Gimenos, Olmos, Sancho e Izquierdo, los mallorquines Flaquer y Canals y los madrileños Carretero, Martín y Telmo García, entre otros.

PELOTA

POR LOS FRONTONES

Resultados de ayer en el frontón Jai-Alai: Por la tarde, Lasa y Tellechea vencieron, por diez tantos, a Olavarrieta y Agustín; Eguibas y Ramos III ganaron a Barrenechea y Chileno por 35 a 21; y Unanue y Legarra batieron a Arratibel y Ardanza por 40 a 23.

Por la noche, Fernando y Muguerza vencieron a Chaparro y Larrinaga por 35 a 29; después, Ramos I y Marcue ganaron, por once tantos, a Usrutia y Verdazco.

MUY BREVE

Atletismo.—Posiblemente se celebrarán junto a los campeonatos de España los de la misma categoría femeninos.

Fútbol.—Ha fichado por el Murcia el portero del Betis Balompié sevillano, Suárez. Y continúa en dicho equipo el titular, Huete.

—El Athletic Aviación ha regresado de Canarias. Vencedor en el campo, no parece que viene muy satisfecho de la lucha en las Secretarías de los clubs canarios.

—El Betis ha contratado a Inchausti (40.000 pesetas), del Zaragoza, y a Huete (55.000), del Murcia. Se dice que Paquirri pasa al Athletic madrileño y Salas al Murcia.

PERITOS AGRICOLAS DEL ESTADO
OPOSICIONES CONVOCADAS. 150 PLAZAS. Preparación bajo la dirección de los Ingenieros agrónomos señores Arrue y Barrachina. Apuntes propios. Pídanse informes y programas.
CALLE DE LA BOLSA, 10. Teléfono 25653. Información y matrícula de 4 a 6

AUTOBUSES A GRANADA
SALIDA DIARIA DE SANCHEZ BUSTILLO, 5
Se admiten encargos
TELEFONOS 76385-70828

POZOS Casa fundada en 1920. Artesianos y cavados. Perforaciones horizontales y verticales en pozos ordinarios. Garantizo caudales agua. Pago después obtenida. Alquiler bombas agotamientos. Reparación bombas, motores y maquinaria en general. CASA A. FERNANDEZ. Av. José Antonio, 31, piso E, 1. Teléfono 27770. MADRID

CARTELERA DE ESPECTACULOS

TEATROS

CALDERON. — 6,45 y 10,45 (variedades populares): Balder, Encarnita Iglesias, Ehirley Temple, Piruletz, el Americano, Lolita Gallego, 20 atracciones (butaca, tres pesetas).

COLISEVM.—(Teléfono 20754.) 7, 10,45: Las inyecciones (Muñoz Seca). El país de los tontos (programa cumbre).

COMEDIA.—6,30 y 10,30: Eloísa está debajo de un almendro (gran exitazo cómico de Jardiel Poncela).

MARAVILLAS. — (Temporada de verano. Comedias musicales.) 6,45, 10,45: Se necesita un músico (primera figura, la Yankee), con Piruletz, Margot-Chiverto, Arturo, Sama, giris y boys de Celia Gámez. Orquesta Cases-Jazz (butaca, tres pesetas).

RIALTO. — 6,45: Dolorosa.—10,45: Patria chica y Mala sombra.

ZARZUELA.—6,45: Grandiosa función infantil. Último jueves de Rico y Alex, Dangolis, Roberto Font. Gigantesco espectáculo comiquísimo.—10,45 (últimos días): Roberto Font, Lolita Benavente, Rico-Alex, Mario Gabarrón, D'Angelis, Elsie Bayrón, Orquesta Bel (cien magníficos artistas) en El sueño de Ben-Omar (cinco pesetas butaca).

ALKAZAR.—(Refrigerado.) 5, 7 y 10,30: El juez Harvey y sus hijos (Mickey Rooney; castellano; tercera semana).

CINEMATOGRAFOS

APOLO.—5 a 9: Continua.—10,30 (numerada): Han raptado un hombre y Buitres de presidio (una peseta).

BELLAS ARTES.—4,30 tarde: La kermés heroica.

BILBAO.—6,45, 10,45: A espaldas de la pista. Actualidades Ufa (toma Dunquerque, paso del Somme, etc.).

CALATRAVAS.—Continua 11-1 (estreno): Noticiarios Guerra Ufa, Fox, Luce y Dime con quién andas (divertidísima superproducción).

CALLAO. — (2,50 butaca.) 6,45, 10,45: Cuando volvamos a amarnos.

CAPITOL. — (Dirección Metro Goldwyn Mayer.) Continua 4 a 1: Quesos y besos (Laurel-Hardy).

EUROPA.—7 y 10,30: Catalina de Rusia.

FIGARO.—6,45, 10,30: