Redacción
Administración
y Talleres
VILLARROEL, 91
Apartado de Correos, núm. 442
Redacción . . . 23 61 31
Administración. 23 14 14

Precio del ejemplar: 70 céntimos

Lunes, 11 de febrero de 1952
AÑO XII - BARCELONA - NUMERO 3.332

La Prensa

DIARIO DE LA TARDE DE INFORMACION MUNDIAL

CORREAS DE CUERO LONA Y GOMA
PELO CAMELLO TRAPEZOIDALES
IMAN
AMIANTOS AISLANTES GOMAS TUBOS Y MANGUERAS GOODLERIT VELLUMOID
HERRAMIENTAS
Importaciones y Manufacturas Industriales, S. A.
LAYETANA, 125 IMAN, S. A. Tel. 21 33 34

Graves sucesos electorales en Persia

"Para traer la paz al Mundo no existen fórmulas mágicas; sólo hay el retorno a la verdadera vida cristiana"

"Millones de hombres vuelven sus miradas a la Iglesia de Cristo como el único piloto fuerte que, con todo respeto para la libertad humana, puede llevar la dirección de tan amplia empresa"

S. S. el Papa dirige, como obispo de Roma, un mensaje a los fieles de la Ciudad Eterna

CIUDAD DEL VATICANO, 11. — Como obispo de Roma, Su Santidad el Papa Pío XII ha dirigido un mensaje a los fieles de la Ciudad Eterna, en el que refleja la angustia que le produce la crisis actual que agita al Mundo, e invita a todos a iniciar una Cruzada de santificación para el retorno a la vida cristiana. Al mismo tiempo, Su Santidad ha designado al cardenal Clement Micara, vicario de Roma, para que lleve la dirección de esta acción regeneradora y salvadora en la diócesis de Roma.

El Padre Santo puso de relieve que la situación es grave y requiere una inmediata acción. Condenó la tibieza religiosa de muchos fieles y manifestó que el Mundo "se encamina inconscientemente por senderos que le llevan a la ruina de las almas y de los cuerpos.

Insistió en que este es el momento para romper ese letargo fatal. "Esta ciudad —sobre la que todas las edades han dejado sus huellas de gloriosas hazañas— puede conseguir para sus habitantes la corona gloriosa de haber sido la promotora de la salvación común en un tiempo en que fuerzas antagónicas luchan por el dominio del Mundo."

Su Santidad no mencionó en su mensaje ideologías políticas para identificar estas "fuerzas antagónicas", pero lo mismo que el mes pasado cuando criticó al Este y al Oeste por la actual crisis mundial, destacó que la causa de la situación en que viven las naciones es "la frialdad de corazón", de los pueblos que permanecen en una "helada soledad" sin religión. "Para traer la paz al Mundo —declaró— no existen fórmulas mágicas; sólo hay el retorno a la verdadera vida cristiana. No es ahora el momento de discutir ni buscar nuevos principios o fijar fines. Todo ello constituyen cosas ya conocidas y están verificadas sustancialmente porque las enseñó el mismo Cristo; sólo debe esperarse una cosa: su ejecución concreta."

El Padre Santo manifestó seguidamente que espera sinceramente que este poderoso despertar al que hoy exhorta al pueblo de Roma, sea imitado en otras diócesis, cerca y lejos, de modo que se pueda ver cómo no sólo ciudades sino naciones, continentes y toda la raza humana, vuelve a Cristo. "Millones de hombres —insistió— vuelven sus miradas a la Iglesia de Cristo como el único piloto fuerte que, con todo respeto para la libertad humana, puede llevar la dirección de tan amplia empresa. Nuestra responsabilidad ante Dios nos obliga a intentar y a emprender todo con el fin de evitar que la raza humana pueda caer en un desastre tan terrible."

Puso de manifiesto que había escogido el día de hoy para lanzar la exhortación en favor de esta cruzada por ser la víspera de la milagrosa aparición de la Santísima Virgen a Bernadette Soubirous en el año 1859, en la pequeña villa pirenaica de Lourdes. "Aquel acontecimiento —destacó — señala un resurgir religioso contra las aberraciones racionalistas y la depresión religiosa."

A continuación, el Sumo Pontífice declaró que ya es hora de que todos los hombres de buena voluntad que están preocupados por el destino del Mundo, se reconozcan los unos a los otros y estrechen sus filas.

El Padre Santo terminó su mensaje con su paternal bendición para sus fieles diocesanos: "Finalmente —dijo— el deseo de que la paternal bendición apostólica pueda ser un consuelo y un apoyo para vosotros. Una bendición que Nos impartimos con toda la desbordante ternura de nuestra alma a todos aquellos que Nos oyen." — Efe.

Se han producido, en Túnez, actos de sabotaje

TUNEZ, 11. — Las autoridades anuncian que se han producido a través del territorio de Túnez actividades de sabotaje, durante la noche pasada.

En Zaghoust, a 64 kilómetros al sudeste de Túnez, miembros del Neo-Destour, intentaron incendiar una granja. Fueron rechazados. Un camión con policías indígenas fué enviado a las proximidades de Gafa, a unos 480 kilómetros al Sur. Los agentes obligaron a retirarse a unos extremistas. No hubo que lamentar incidentes. — Efe.

CORONACION DE ISABEL II

1. Los heraldos de Armas durante la solemne proclamación de Isabel II, como reina de Inglaterra, de Escocia, de Irlanda del Norte y de los Dominios, desde el balcón del palacio de San Jaime. — 2. Habitantes de Sandringham desfilan ante el féretro del rey Jorge VI, depositado en la iglesia de Santa María Magdalena de aquella población. — (Fotos Cifra-Keystone, la primera recibida por radio).

Elecciones en Persia y Egipto

SE están celebrando elecciones generales en Persia y la India para designar los respectivos Parlamentos. En ambos países triunfa el Gobierno constituido. La adaptación de este rito democrático occidental en dichos pueblos asiáticos no se realiza incruentamente, pues las tribus iranias han degollado a un gobernador y dado muerte a otras setenta personas, apoyando de ese modo expeditivo cierta candidatura oposicionista. Peor es aun lo sucedido en la India, donde los comunistas se han apoderado de diversos Gobiernos regionales y municipales al salir de las urnas más papeletas favorables a los mismos que a ningún otro grupo aspirante al mando.

El partido del Congreso consigue, como es natural, la mayoría absoluta —muy absoluta— de las actas de diputado, pero el comunismo asciende a la categoría de segundo grupo político en cuanto a importancia. Y si recordamos que el partido del Congreso es un conglomerado dirigido por los socialistas formados al estilo del laborismo británico, pero con más ingrediente izquierdista que el modelo, y que el jefe real del grupo, Pandit Nehru, es discípulo aventajado del ex cripto-comunista inglés Harold Lasky, con sentimientos francamente demagógicos y una afición absoluta a la "ley del embudo", habremos dibujado con cierta precisión la realidad.

Según los informes que hemos podido obtener hasta esta tadre, no sólo ganan el partido del Congreso y los comunistas sino que en dicho partido triunfan también los candidatos del ala izquierda, como Kripalahi, el Bevan de Nueva Delhi, y otros personajes eliminados recientemente del Gobierno a pesar del apoyo que les prestó el Pandit Nehru.

MARCHA ATRAS EN COREA. — Vuelven a presentar mal aspecto las negociaciones de paz en Corea, al entorpecer de nuevo los delegados comunistas la marcha de la gestión. Su táctica consiste en alternar las concesiones con las exigencias imposibles de satisfacer, como si trataran de aplicar a la otra parte uno de los tormentos asiáticos más espeluznantes, consistente en la tortura hasta el límite de la resistencia de la víctima, a la que de vez en cuando se le procuran satisfacciones parciales y se abre su ánimo a la esperanza.

Entretanto, tres millones de coreanos han perecido aplastados por la guerra, según afirma el embajador de dicho país en Wáshington. Pueden estar orgullosos de que las grandes Potencias decidieran "liberarles" del odioso yugo de los japoneses, que durante cuarenta años les dieron un régimen de paz y llevaron al país los adelantos de la industria y el comercio. A cambio de dicha liberación, dejaron de disfrutar de seguridad en sus bienes, han visto dividido en dos mitades el país, han sido expulsados en masa de sus tierras y poblaciones, millones han perecido y muchos millones más tienen su existencia desorganizada para muchos años, y sobre la totalidad de la población pende la espada de la incertidumbre, siendo incalculables los que se hallan afectados por un pavoroso infortunio.

¡Ay de aquellos pueblos que caen entre las ruedas dentadas de dos grandes Potencias rivales!

EL DESTINO DE EUROPA. — El canciller alemán Adenauer manifestó ayer que si los alemanes no desean correr la suerte de Corea, no tienen otra alternativa que su integración en el sistema de la defensa occidental. Y que su alianza con los países que forman el ejército europeo será el mejor medio de conseguir tal objetivo; añadió que la unidad alemana no puede obtenerse apelando a la URSS, pero sí podrá conseguirse en paz con los países occidentales. Cuando éstos sean suficientemente fuertes, es seguro que Rusia se avendrá a discutir ese problema, pero no antes. Señaló igualmente que si Alemania occidental cayera en poder de los comunistas, Francia e Italia, con sus fuertes partidos comunistas caerían inmediatamente después.

El discurso aludido es la voz del sentido común. Construído con verdades vulgares, resulta inaudito para muchos, alemanes y no alemanes, deseosos de que la realidad sea lo que a ellos les conviene, y no lo que es.

F. LAMARECH

SE ESTRELLA UN AVION DE PASAJEROS CONTRA UN BARRIO DE ELIZABETH (NUEVA JERSEY)

Al parecer han muerto veintisiete personas

LIZABETH (Nueva Jersey), 11.— Un avión de pasajeros "DC-6", se ha estrellado en el barrio residencial de esta ciudad, en la madrugada de hoy, lunes. Un testigo presencial ha dicho que el avión se estrelló contra una casa de la Avenida Salem, quedando envuelto en llamas. Es el tercer accidente de importancia ocurrido en Elizabeth en los dos últimos meses. Se dió alarma general y todos los equipos disponibles de bomberos y policía fueron enviados al lugar del suceso.

El 22 de enero, otro avión se estrelló en el mismo barrio residencial de Elizabeth, resultando muertas 30 personas, entre las que se encontraba el ex secretario de la Guerra, Robert Patterson. El 16 de diciembre, otro aparato se estrelló también en esta población, causando la muerte de 56 personas.

En el accidente de esta madrugada, han perecido, por lo menos 21 pasajeros. — Efe.

Han resultado 22 muertos

ELIZABETH (Nueva Jersey), 11. Hasta el momento no se conoce el número exacto de víctimas en el accidente de avión de esta madrugada. Se registran, hasta ahora, 22 muertos, pero no se sabe si se trata de pasajeros del avión o de inquilinos del inmueble contra el que el aparato chocó en su caída. Asimismo se anuncia que cuando personas han escapado al accidente sanas y salvas y otras doce han sido hospitalizadas, lo que eleva el número de supervivientes a 16. — Efe.

La casa contra la que chocó el aparato ha sido casi derribada

ELIZABETH, 11. — Nuevas noticias sobre el accidente aéreo de hoy, dicen que el avión era un "DC-6" que llevaba 62 personas a bordo, y que se estrelló contra una casa en la que vivían sesenta familias. Al parecer, han muerto 27 personas. Por lo menos hay veinte heridos incluyendo pasajeros e inquilinos que han sido llevados a hospitales.

La casa, de cuatro pisos, casi ha sido derribada y luego incendiada. La gente corría al ocurrir el siniestro, por la calle, con niños y enseres. — Efe.

Kubala, goleador

Nada menos que siete tantos se apuntó el genial Kubala, en el partido de ayer en Las Corts. El gran jugador azulgrana justificó, una vez más, la gran confianza que en él tienen depositada todos los aficionados barcelonistas.

Lea usted en quinta página una interesante crónica de Pedro Escartín, que con su personalísimo estilo relata el partido Valladolid-Real Madrid

Francisco Narbona, notable periodista, inaugura hoy su colaboración en nuestro diario en la sección "Madrid en LA PRENSA", que encontrará el lector en séptima página

El gobernador de la región de Zabol y varios oficiales, degollados por la multitud amotinada

Se ha producido una batalla en la que ha habido 59 muertos y más de 200 heridos

EL ESTADO DE ALARMA, PROCLAMADO EN LA ZONA DE LOS DISTURBIOS

TEHERAN, 11. — Oficialmente se anuncia la proclamación del estado de alarma en las zonas de Zabol y Zahedan, cerca de la frontera del Pakistán, como resultado de los disturbios en dicha región, que han tenido como consecuencia la muerte del gobernador, el inspector de elecciones y de dos miembros de una mesa electoral.

El jefe de la Policía y otros miembros de la misma resultaron heridos. En fuentes gubernamentales se dice que la multitud se reunió frente al edificio del Consejo electoral para protestar contra los procedimientos seguidos y al final forzaron la entrada en el edificio. Cuando se les ordenó que se marcharan, algunos individuos armados con cuchillos degollaron al gobernador y a los otros funcionarios citados. Otras personas han resultado heridas, entre ellas el mismo jefe de Policía.

Desde Teherán han sido enviadas tropas a la región. Con motivo de las elecciones el total de muertos registrados en Persia asciende a dieciseis. Efe.

Rotunda victoria del Frente Nacional de Mussadeq en las elecciones

TEHERAN, 11. — Los resultados de las elecciones en la capital persa han constituído una rotunda victoria para el Frente Nacional del primer ministro, Mohamed Mussadeq.

Todos los candidatos elegidos, doce en total, pertenecen a la ideología pregubernamental, siendo once de ellos miembros del Frente Nacional y el restante Independiente. Hossein Makki, campeón de la nacionalización, ha encabezado la lista de los triunfadores con más de 112.000 votos de un total de 144.771. Le sigue el dirigente religioso Kashani, e inmediatamente detrás el ex viceprimer ministro, doctor Hossein Fatami, y el técnico de la nacionalización, Hashibie.

El candidato del Partido Tudeh, de inspiración comunista, que más votos obtuvo sólo consiguió 29.000, ocupando el puesto décimocuarto en la relación de candidatos con arreglo al número de votos. Las candidatos de la oposición no pertenecientes al Partido Tudeh, incluído el jefe de la oposición, han perdido sus puestos en el Parlamento.

Hasta ahora, han sido elegidos 24 diputados, incluyendo los de Teherán, y todos ellos son miembros del Frente Nacional o partidarios del Gobierno de Mussadeq — Efe.

Se renuevan las disturbios

TEHERAN, 11. — El estado de alarma decretado ayer en la región de Zabol y Zahedan, después de que la multitud amotinada degolló al gobernador y a otros tres oficiales electorales, ha fracasado y se han renovado los disturbios y la lucha. Informes recibidos últimamente dan como heridas a más de 200 personas. Los indígenas utilizaron cuchillos, espadas y piedras para apoyar a los candidatos que se disputan las elecciones nacionales.

Siete casas han sido incendiadas. Las tropas están en camino desde la capital. Terman. El domingo por la noche, el jefe del Estado Mayor, general Ali Grarzan, tuvo una audiencia con el sha y le informó de los graves sucesos.

Se calcula que el total de los muertos en las elecciones persas se aproxima ya a veinte. — Efe.

Ha sido proclamada la ley marcial

TEHERAN, 11. — Los revoltosos de las montañas que han decapitado al gobernador y a tres personas más, han sostenido anoche una batalla, ma-

tando a 55 personas más e hiriendo a más de 200. Con estas nuevas bajas el total de víctimas debidas a violencias en relación con las elecciones del Irán, es de 71 muertos.

Ha sido proclamada la ley marcial en la zona de Zaedan-Abbi, pero en esta región las fuerzas del ejército no son bastante fuertes para mantener el orden, y han sido enviados refuerzos desde la capital de la provincia Terman. Durante toda la jornada del domingo, grupos de las tribus sostuvieron choques con espadas y cuchillos, y varias casas fueron incendiadas.

El general Ali Garzan, jefe del Estado Mayor del Irán, visitó anoche al sha para informarle de la situación. Efe.

Los culpables serán severamente castigados

TEHERAN, 11. — El jefe del Gobierno, Mussadeq, ha dispuesto que sean castigados con las más severas medidas los responsables de los disturbios de Zabol que comenzaron el sábado por la mañana, cuando

(Pasa a la última página)

Preparación pre-olímpica de los esquiadores españoles

Los esquiadores españoles seleccionados para los J. O. de Invierno, están efectuando sobre las mismas pistas olímpicas, sus últimos entrenamientos. Aquí vemos a Luis Arias, ensayando sobre la pista de Kadkiava, cerca de Oslo. Una de las mayores dificultades con que se enfrenta el Comité organizador de la Olimpiada blanca, es la falta de nieve en parte del trazado del recorrido.—(Foto A. Press)

M.C.D. 2022

RELIEVE DE LA CIUDAD

El tranvía de Casa Antúnez

EN su momento —muchos lectores lo recordarán— hubimos de plantear desde aquí el problema que para los vecinos de la barriada de Casa Antúnez hállase en pie hace meses: la falta de comunicaciones tranviarias entre el centro de la capital y sus hogares, como consecuencia de los desprendimientos de tierras ocasionados por los temporales últimos.

Nos satisface ver que ni la Jefatura de Obras Públicas ni el Ayuntamiento barcelonés hállanse ausentes de tan acuciosa necesidad, como lo prueba el acuerdo tomado por el Concejo en su última reunión de Permanente; pero creemos oportuno comentar éste por entender que no se ajusta de modo exacto a las posibilidades de arreglo que se ofrecen sobre el terreno, dentro del mayor beneficio para el vecindario.

Según la referencia oficiosa, lo acordado por la Municipalidad es prestar su asentimiento a que "se establezca un servicio circunstancial de tranvías entre el cementerio del SO. y el paso a nivel de la R.E.N.F.E., en la carretera de Casa Antúnez, pudiendo los pasajeros, después de seguir a pie parte de la zona portuaria, utilizar el tranvía entre la estación del Morrot y la plaza de Cataluña, todo ello mientras continúen los trabajos del Morrot, para facilitar, sin peligro, el tránsito por dicha carretera".

Tres hechos concretos se derivan del acuerdo; a saber: primero, que el servicio tranviario va a partirse en dos fracciones; segundo, que la solución de continuidad entre uno y otro ramal, será salvada por un trasbordo, y tercero, que dicho trasbordo se establecerá entre la estación del Morrot y el paso a nivel, a través de la zona portuaria. Y cabe preguntar: ¿es ésta la mejor solución posible?... A juicio modestísimo del que suscribe, no.

Las obras que se están efectuando y a las que en la última parte de la referencia oficiosa se alude, se encuentran ya en estado de avance tal que podrían permitir el tendido de la línea tranviaria a utilizar hasta mucho más allá de la estación citada, reduciendo, por tanto, considerablemente el espacio a ser recorrido a pie por unos usuarios fatigados, cargados no pocas veces y dignos de la máxima protección y ayuda, y para los que el tránsito por la zona portuaria, según se proyecta, será largo y penoso.

En la actualidad, según nuestras noticias, el paso por la parte afectada de obras se realiza por medio de una pasarela, lo que acaso podría constituir una enseñanza a seguir en el futuro y entre tanto la normalidad vuelve, lo que al parecer va a tardar, según los indicios de que nos hacemos eco.

Como las cosas están aún en sazón de arreglo y en vías de ordenación, hacemos esta llamada a los encargados de solucionar el problema, a fin de que se atienda antes que a nada a facilitar el obligado trasbordo a los humildes vecinos de Casa Antúnez, así como a las personas ajenas a la barriada que utilicen el servicio tranviario para trasladarse al cementerio en cumplimiento de piadosa misión.

J. SILVA ARAMBURU

RELIGIOSAS

SANTOS DE MAÑANA

Santa Eulalia, virgen.

LA FESTIVIDAD DE NUESTRA SEÑORA DE LOURDES

Hoy, lunes, han tenido lugar en la Catedral solemnes cultos en honor de Nuestra Señora de Lourdes. A las ocho se ha celebrado, por el reverendo señor obispo de la diócesis, doctor Modrego, una misa de comunión, con gran asistencia de fieles. Por la tarde ha terminado el triduo solemne, a cuyo término se ha celebrado la tradicional procesión de antorchas por el interior del templo y el claustro.

RECEPCION DE UNA RELIQUIA DE SAN IGNACIO DE LOYOLA

Ayer, en la parroquia de San Martín del Clot, tuvo efecto la recepción de la reliquia de San Ignacio de Loyola, recientemente otorgada a esta parroquia.

Seguidamente celebró una misa de comunión el P. Guillermo Nadal, S. I., director de la O. E. P.

C. N-S.

SINDICATO PROVINCIAL DE ACTIVIDADES DIVERSAS

Se pone en conocimiento de todos los empresarios de salones de limpieza de calzado, así como de los cafés, peluquerías y ambulantes, que el cumplimiento del horario establecido para dicha especialidad deberán cumplirlo estrictamente, pues en caso contrario serán sancionados con arreglo a lo que dispone la Ley.

MOVIMIENTO EN EL PUERTO

Aduana

IMPORTACION TEMPORAL DE AUTOMOVILES

Para el mejor conocimiento de las disposiciones que regulan la importación temporal de automóviles, por los turistas, se transcribe a continuación el aviso que ha sido colocado en las Aduanas españolas:

Tenga siempre presente:

A) Que no pueden hacer uso del régimen temporal de automóviles las personas que residan HABITUALMENTE en España, así como tampoco las que en España tengan o ejerzan cargos en empresas o negocios mercantiles o industriales.

B) Que se halla prohibida la enajenación, venta, cesión, arriendo o alquiler, traspaso o donación en España de los coches con matrícula extranjera, así como su permanencia con la documentación caducada.

C) Que el automóvil debe permanecer siempre al servicio de la persona que lo haya importado, bien en calidad de propietario o de usuario.

Las infracciones a estos preceptos da lugar a la exigencia de graves responsabilidades pecuniarias.

* * *

Se entienden que residen permanentemente en España las personas cualquiera que sea su nacionalidad, que habitualmente permanezcan mas tiempo en España que en el extranjero.

El automóvil debe permanecer siempre al servicio de la persona que, bien en calidad de propietario o usuario, lo haya traído a España. La esposa, hijos u otros familiares que "dependan" del propietario o usuario, podrán UTILIZAR el automóvil siempre que, a su vez, estos últimos no residan en España ni tengan ni ejerzan cargos en empresas o negocios mercantiles.

LA NAVIERA AZNAR PONDRA EN SERVICIO UN NUEVO BUQUE

Para el próximo mes de abril la Naviera Aznar pondrá en servicio en su línea Habana y Veracruz el nuevo buque "Monte Ulia", de 15.000 toneladas. Está dotado de todo el confort moderno, habiendo sido construido en los astilleros españoles.

Con motivo de su viaje inaugural los delegados en ésta, señores García Castillo, ofrecerán un vino de honor a bordo del buque.

MERCANCIAS DE LA GUINEA

De Santa Isabel y Fernando Poo entró el vapor "Poeta Arolas, de la Transmediterránea, que pasó al muelle de España para descargar 13.750 sacos de cacao, 520 de café, 3.391 de palmiste y 3.000 de yuca. Vista interventor por la Aduana, señor Molina.

MADERA PARA LA INDUSTRIA DEL MUEBLE

De las posesiones españolas de la Guinea entró en el puerto el vapor "Generalife", de la misma compañía que el anterior, que después de desembarcar 1.000 troncos de madera, salió para Valencia para dejar otro cargamento de 3.000. Vista, señor Roig.

MERCANCIAS PARA MANILA Y SINGAPUR

El próximo día 29 zarpará de este puerto para Sudán, Singapur, Manila y Yokohama el vapor noruego "Templar", que tomará carga en ésta para dichos puertos. El buque viene consignado a la casa Sucesor de H. Enberg.

GOBIERNO CIVIL

VISITAS

S. E. el gobernador civil, don Felipe Acedo, recibió en la mañana de hoy, entre otras, las siguientes visitas:

Don Roberto Scaglione, cónsul general de Italia, acompañado del doctor Bettonica, presidente de la Casa de Italia; don Manuel Jaumar y de Bofarull, diputado provincial y teniente de alcalde delegado de Sanidad; don Luis de Sosa, catedrático de la Universidad Central y asesor de Cultura del Frente de Juventudes, con los señores Almudévar, Higueras y Martínez Laguardia; don Mariano de las Peñas, ingeniero jefe de la Delegación de Industria; don Luis de Foronda y don José Solano, subjefe provincial del Movimiento, acompañado del señor Diosdado, delegado provincial de Información de F. E. T. y de las J. O. N-S; don José Fariñas Ferreño, director gerente del Banco de Crédito Local de España.

GOBIERNO MILITAR

VISITAS

El general gobernador ha recibido, entre otras, las siguientes visitas:

Cónsul general de Italia, señor Scaglione, acompañado del presidente de la Casa de los Italianos, señor Betonica; los generales Navarro, Irigoyen y Faraudo, y el coronel don Bartolmé Riera.

AYUNTAMIENTO

La Tenencia de Alcaldía de Obras Públicas ha facilitado a la Prensa la siguiente nota:

"Las sustracciones de material de los servicios municipales instalados en la vía pública son cada día más frecuentes e importantes, dando lugar a qué por diversas razones, entre ellas la escasez de los materiales utilizados en estas instalaciones, la reposición de lo robado haya de realizarse con retraso, lo cual redunda en perjuicio del vecindario.

La circunstancia de que alguna de estas sustracciones se haya realizado de día y a la vista de los vecinos del barrio, que creían de buena fe que se trataba de manipulaciones que realizaban los empleados encargados de la reparación y conservación, mueve a esta Alcaldía a invitar al vecindario a colaborar en la acción municipal encaminada a evitar estas sustracciones, requiriendo la presencia de los agentes de la autoridad y especialmente los de la Guardia Urbana para que se cercioren de la identidad del personal que manipule en las instalaciones del alumbrado público o en las fuentes, siempre que pueda existir duda sobre esta cuestión."

VISITAS

Han visitado al alcalde, don Antonio María Simarro, el director del Banco de Crédito Local, don José Fariña; don Angel Giménez Ortiz; el Rdo. Padre Pedro Simó, cura párroco de Horta, acompañado de don Jorge Torras Campos; don Angel Ríos; don Juan Rogent; don Juan Pujol Macià; don Ramón Par Tusquets y don Luis de Sosa, asesor nacional de Cultura y Arte de la Delegación Nacional del Frente de Juventudes, acompañado de los señores don José Almudévar, jefe del Departamento, y señor Martínez de Laguardia, jefe provincial del Departamento Universitario.

TOMA DE POSESION DEL TENIENTE DE ALCALDE DE SANIDAD

Este mediodía, en el despacho de la Tenencia de Alcaldía de Sanidad, el teniente de alcalde saliente, doctor don Lorenzo García Tornel, dió posesión del cargo a su sucesor don Manuel de Jaumar de Bofarull.

Asistieron al acto los tenientes de alcalde señores Rosal y Carballo Morales; los concejales señores Valldeperas y Tous Caballé; el secretario accidental de la Corporación, señor Serrallonga; el jefe provincial de Sanidad, doctor Bardají; los directores de los Hospitales Municipales y de los Servicios Sanitarios del Ayuntamiento y los altos funcionarios del Departamento.

El doctor García-Tornel pronunció unas elocuentes palabras congratulándose de que le relevara en el desempeño del cargo que ha ejercido durante trece años un hombre de tanta valía y de tantos merecimientos como el señor De Jaumar de Bofarull, y después de elogiar al personal que ha trabajado a sus órdenes, aseguró al nuevo teniente de alcalde un éxito completo en su actuación.

En nombre de los funcionarios, el señor Serrallonga saludó al nuevo teniente de alcalde, ofreciéndole la leal colaboración de todos.

El señor De Jaumar de Bofarull agradeció los elogios que se le habían tributado y prometió seguir en el desempeño de su cargo las normas marcadas por el Caudillo y sus hombres de gobierno, que son inspirarse siempre en los dictados de justicia, honradez y laboriosidad. Terminó asegurando que procurará seguir también los pasos del doctor García-Tornel para trabajar por Barcelona, que es trabajar por España.

Seguidamente el señor De Jaumar de Bofarull fué cumplimentado por todos los presentes.

ASESOR TECNICO DE SANIDAD

El nuevo teniente de alcalde de Sanidad, don Manuel de Jaumar de Bofarull, ha designado asesor técnico de esta Tenencia de Alcaldía al doctor don Mariano Pañella Casas, jefe del Servicio de Geriatría del Hospital Municipal de Nuestra Señora de la Esperanza.

LA TENENCIA DE ALCALDIA DE TRANSPORTES

El teniente de alcalde delegado de Transportes, don Luis Rosal Catarineu, ha fijado los viernes, de nueve y media a doce de la mañana, para recibir a cuantas personas deseen hablarle de asuntos relacionados con su Departamento.

Ha fallecido en Granada la madre de nuestro redactor-jefe, don José Zubeldia Amador

Nuestro entrañable compañero don José Zubeldia Amador, redactor-jefe de LA PRENSA y director de "Barcelona Deportiva", atraviesa en estos momentos por uno de los trances más amargos y dolorosos de la vida: el fallecimiento de su señora madre, doña Antonia Amador de Zubeldia, acaecido la pasada noche en la ciudad de Granada.

Al tener noticia, hace unos días, del estado de gravedad de su madre, don José Zubeldia se trasladó a aquella ciudad, donde ha asistido a los últimos momentos de la anciana dama, que ha fallecido a los 77 años de edad.

Doña Antonia Amador de Zubeldia era persona muy querida en la mejor sociedad granadina, donde su familia es estimadísima. A sus dotes de bondad y a su cristiana condición de madre ejemplar, unía un carácter cordialísimo, que la hacían granjearse el cariño y la devoción de cuantos llegaban a conocerla. Su pérdida ha debido de ser muy sentida, y a los muchos testimonios de pesar que la familia Zubeldia ha de estar recibiendo en estos momentos, queremos unir el nuestro, que, por afectarnos en persona tan querida para este diario como es nuestro redactor-jefe, don José Zubeldia, tiene nuestra más afectuosa sinceridad y nuestro más sensible dolor. Al querido compañero, a quien quisiéramos poder acompañar en este penoso trance, enviamos desde aquí este sentimiento de profunda y fraternal condolencia, al mismo tiempo que rogamos a nuestros lectores una oración por el alma de la distinguida dama finada.

CONFERENCIAS

Instituto Médico-Farmacéutico. — A las 10.30 noche: Dr. D. Moisés Broggi Vallés: "Diagnóstico y tratamiento de la ciática y de la sacrolumbalgia".

LA CONFERENCIA DE BELA SIKI, EN EL CONSERVATORIO MUNICIPAL DE MUSICA

En forma fácil y amena, pero documentadísimo y persuasivo, y con frecuentes demostraciones al piano, el famoso concertista húngaro, Bela Siki, dió en el Conservatorio Superior Municipal de Música su anunciada conferencia sobre "Algunos aspectos de la técnica del piano". Escuelas antiguas y modernas, problemas técnicos de ejecución y todo lo relacionado con el tema de la conferencia, fué concienzudamente estudiado por el ilustre artista. Al terminar su disertación, Bela Siki, fué entusiásticamente ovacionado y correspondió gentilmente a las ovaciones ejecutando dos obras al piano.

El director del Conservatorio, maestro Zamacois, pronunció unas palabras de elogio del señor Bela Siki. El catedrático de piano, señor Gibert Camins, fué traduciendo los conceptos del señor Bela Siki, que se expresó en francés.

EL DOCTOR DON JOSE VIDAURRETA APARICIO EN LA SOCIEDAD ESPAÑOLA DE HIGIENE

El eminente cancerólogo en una interesante conferencia, ilustrada con proyecciones de propaganda de lucha contra el cáncer, informó a un numeroso y distinguido auditorio de los problemas tan importantes que ofrece a los médicos el cáncer, en las últimas inquietudes en el estado actual del diagnóstico y del tratamiento de esta enfermedad, divulgando los métodos y procedimientos con que hoy día nos podemos defender de esta plaga social, llegando a conclusiones de alto valor práctico dentro de la labor que se viene realizando de profilaxis, único medio de derrotar victoriosamente a tan cruel enemigo y dar la voz de alarma a los presuntos enfermos, pero saliendo al paso de los pesimismo, con la afirmación de que el cáncer en su iniciación es una enfermedad "local y completamente curable".

FORMACION DEL VENDEDOR, ENSEÑANZA DE LOS METODOS DE VENTA

Se darán cursillos libres sobre estas interesantes materias en la Escuela de Altos Estudios Mercantiles, a cargo de reputados profesores y bajo los auspicios de la Dirección del Centro y las Secciones de Vulgarización.

Queda abierta la matrícula, que será reducida en número para la mayor eficacia de las enseñanzas y con preferencia para los que se inscribieron en cursillos anteriores y no pudieron ser admitidos por razón de limitación de matrícula.

Para inscripciones e informes en la Secretaría de dichas Secciones, Balmes, 49, de 7 a 9 de la tarde, hasta el día 16 del corriente, inclusive.

PARA MAÑANA

Real Academia de Medicina. — A las 7 tarde. Doctor don José María Biel Casals: "La radiografía filtrada en obstetricia". — Doctor don Martín Garriga Roca: "El régimen hipoclorurado (S. S.) en la gestante".

Escuela Superior de Bellas Artes. Organizada por el Seminario de Artes Plásticas del Instituto de Estudios Hispánicos. A las 7'30 tarde. Don Ricardo Fradera Veiga: "Orígenes ideológicos del románico".

Instituto Francés. — A las 19.15 horas. Dra. Srta. Marguerite Cordier: "La Cibernética".

Residencia Monterols (Colegio Mayor), Atenas, 7. — A las 7.30 de la tarde. D. Rodolfo O. Rivera, Agregado Cultural del Consulado de los Estados Unidos: "El universitario norteamericano de hoy". (Ilustrada con la película "La Universidad de California en Los Angeles").

El LXX aniversario de la Academia General Militar

Para conmemorar el LXX aniversario de la fundación de la Academia General Militar, el próximo día 20, por la mañana, se celebrará, en el santuario de los Padres Carmelitas, una misa rezada, y a mediodía, un almuerzo, en el Centro Cultural de los Ejércitos, donde las personas que deseen asistir a dichos actos deberán cursar sus inscripciones.

VIDA DE RELACION

BAILE DE LOS ALUMNOS DE LA ESCUELA DE INGENIEROS INDUSTRIALES

El próximo día 23 (sábado), se celebrará en los salones del Hotel Ritz el segundo baile de trajes organizado por los alumnos de la Escuela Especial de Ingenieros Industriales.

Se bailará desde las diez y media de la noche en la sala de "La Parrilla", y en el gran salón de fiestas, al compás de la música de sendas orquestas. A medianoche se servirá un lunch.

Se ha formado un comité de honor para distribuir las invitaciones y reservas de mesa. Lo integran las señoritas cuyos nombres y teléfonos se indican a continuación:

Carmina Cugat (259958); Humbelina Delgado (277725); María Ojeda (212078); Ana M.ª Pidevall (272328); María Serrat (285502), y Ana María Valero (275685).

También podrán obtenerse invitaciones en la Escuela Especial de Ingenieros Industriales, Urgel, 187.

TE DE INVIERNO DE LA JUVENTUD FRANCESA

En el Salón Rosa y con la asistencia del ministro de Francia en Barcelona, M. Philiph Perier, se celebrará el Té de Invierno de la Juventud Francesa, que consistirá en una fiesta de tarde en la que se celebrará un baile que será amenizado por una renombrada orquesta.

Los tickets para esta fiesta pueden solicitarse a las señoritas que forman el Comité de honor.

Françoise Mahé, teléf. 28 15 43; Michele Dravet, 28 48 85; Nicole Hayem, 37 48 25; Claire Fresco, 27 07 75; Nuria Roca, 28 66 66; María José Godó, 28 35 39.

NOTICIARIO

SOSTENIMIENTO DE CAMAS EN EL HOSPITAL DE SAN PABLO

Contestando al llamamiento dirigido a los buenos barceloneses en demanda de ayuda para el sostenimiento de camas en el Hospital de la Santa Cruz y San Pablo, se han ofrecido para costear estancias a razón de 10,000 pesets anuales los siguientes bienhechores: Don Rogelio Roca; Tules Circulares (tres camas); doña Angela Burés, viuda de Juncadella; don Antonio Serrat; doña A. C., devota del Sagrado Corazón; a la memoria de don Agustín Giralt; un bienhechor anónimo; doctor don Pedro Puig y Roig; doña Adeline Serradell y don Eduardo Gubern.

VIAJEROS

Regresó a Madrid el embajador español en Buenos Aires, don Manuel Aznar.

AEROPUERTO DEL PRAT

LA B. E. A. IMPLANTARA SERVICIOS DE AVIONES DE PRIMERA Y SEGUNDA CLASES, COMO LOS FERROCARRILES

B. E. A. va a reconvertir su flota de aparatos "Viking", con vistas a la introducción de su nuevo sistema de "tarifas populares", que establecerá el próximo octubre, inaugurando los servicios en la ruta Londres-París, con reconversión de los aviones de 24 y 27 plazas, en asientos reclinables, con cocina eléctrica y bar. Los de 27 plazas con buffet frío y bar. Los de 38 pasajeros, con servicios de leves refrigerios.

Y a otras líneas su ejecución se llevará a efecto en un período de quince meses, ha manifestado el consejero delegado de la compañía, Mr. Masefeild.

RADIO TELEFONO EN EL AEROPUERTO DE SCHIPOL (AMSTERDAM)

En el aeropuerto de Schipol, cercano a Amsterdam, se ha utilizado con éxito el "movilófono" Philips (radioteléfono con modulación de frecuencia) para dar órdenes dentro del campo.

Funcionan tres departamentos: el de la policía, el servicio de control y el de aeropuerto, cada uno de los cuales posee su propio movilófono instalado en un jeep que puede trasladarse rápidamente al lugar en que sea necesaria su presencia.

Gracias a este servicio telefónico los aviones pueden despacharse con más eficacia y se han suprimido retrasos y pérdidas de tiempo inútiles al poder dar las órdenes precisas.

LINEA GINEBRA

A primera hora de la tarde salió para el aeropuerto de Ginebra el bimotor de la Iberia con veintidós pasajeros, entre los que figuran varios industriales españoles que se dirigen a Francfort. El aparato tiene anunciado su regreso mañana.

LLEGADA DEL APARATO DE LA SWISSAIR

A última hora de esta tarde es esperado, procedente de Ginebra, el bimotor de la Swissair con pasajeros y mercancía. El aparato regresará mañana, a las 10'30, para Ginebra.

El eclipse parcial de Luna de anoche

Conforme había sido anunciado, anoche se registró un eclipte parcial de Luna. Igualmente, de acuerdo con lo anticipado por Sección Astronómica del Observatorio Fabra, el fenómeno "fué muy poco perceptible", dada la pequeñísima parte del disco lunar alcanzado por la sombra de la tierra.

El primer contacto con la penumbra se inició a las veintitrés horas y seis minutos. Las diferentes fases se han sucedido a las horas previstas, habiéndose tomado algunas fotografías por el Observatorio Fabra. La única importancia científica del presente eclipse ha consistido en la comprobación de los cálculos correspondientes al mismo.

SUCESOS

SUSTRACCION DE UNAS 800.000 PESETAS EN JOYAS POCAS HORAS DESPUES ERAN RECUPERADAS POR LA POLICIA

Ayer mañana, en el expreso de Madrid, llegaron a nuestra ciudad, la célebre bailarina María de Montijo, acompañada de su madre, Fémina Notarios García, que se dirigían a Italia, con objeto de iniciar una jira artística por varios países, entre ellos Egipto y Turquía.

La madre de la artista era portadora de un maletín que contenía joyas por valor de unas 800.000 pesetas, que le fueron sustraídas al llegar el tren al Apeadero de Gracia. Personada doña Fémina Notarios en la Brigada Criminal, los agentes de turno comenzaron con rapidez las averiguaciones y pocas horas después era recuperado, casi en su totalidad, el valioso tesoro. Forma parte del mismo una gran estrella de brillantes, diamantes y platino, numerosos brazaletes y pulseras, como anillos, diversas joyas montadas sobre pesos mejicanos y varios collares macizos, agujas, etcétera, que ya de por sí son un bonito regalo para la vista.

La bailarina María de Montijo salió ayer mismo hacia Italia, donde debía debutar rápidamente, y hoy se hará cargo de las joyas, su madre.

ROBOS

Ha sido denunciado por don Miguel Martínez, que un meritorio de su razón social, se ha apoderado de dos cheques por valor de 2,245 pesetas.

—A Ramón Piqué Casana, los ladrones le robaron alhajas valoradas en 1.075 pesetas.

—Los ladrones robaron 3,000 pesetas a Francisco Genero Loreto.

TIMO

Por el procedimiento del sobre, le timaron a Silvina Romeu Gulla, la cantidad de 12.000 pesetas.

AUDIENCIA PUBLICA

MISA EN EL PALACIO DE JUSTICIA

Cumpliendo lo ordenado por el presidente Sr. Castello, ayer se dijo la primera misa dominical en la capilla del Espíritu Santo del Palacio de Justicia, a la que asistió gran número de jueces, magistrados, relatores y familias que viven en el mismo palacio.

EL PRESIDENTE A MADRID

Ayer, en avión, salió para la capital de España el presidente de la Audiencia Territorial, don José M.ª Castello, encargándose durante su ausencia de la Presidencia, don Juan Pastor, presidente de la sala primera de lo Civil.

Bodas de plata de la Juventud de Acción Católica Femenina

Ayer tuvieron efecto solemnes actoc conmemorativos de las Bodas de Plata de as Jóvenes de Acción Católica de la Diócesis, las cuales dieron comienzo con uan misa, que tuvo efecto en la Basílica de Nuestra Señora del Mar. Terminado el Santo Sacrificio, el señor obispo, doctor don Gregorio Modrego, impuso unos corbatines conmemoratimos a doscientas banderas de las agrupaciones de jóvenes de Acción Católica.

A las cinco de la tarde tuvo efecto, en el Palacio de la Música, la Asamblea extraordinaria, que estuvo presidida por el prelaoo.

Hicieton uso de la palabra varios oradores cerrando el acto el señor obispo doctor don Gregorio Modrego, quien, después de resumir en forma magnífica los anteriores parlamentos, dió las normas y consignas para la nueva etapa, con especial preferencia a lo que se refiere a la colaboración de los Jóvenes de Acción Católica ante el acontecimiento del próximo Congreso Eucarístico Internacional. Finalmente anunció que esta semana saldrá para Roma con el objeto de postrarse a los pies del Santo Padre ante quien llevará, asimismo —agregó— los sentimientos y la adhesión de las Jóvenes de Acción Católica de mi Diócesis y la ofrenda de estos veinticinco años de intenso apostolado.

Las palabras del doctor Modrego fueron acogidas con una gran ovación por el público que llenaba totalmente el Palacio de la Música.

VENTANA DE La Prensa

Carmen Sevilla

Una "mosita" sevillana que gana más que un torero. Niega haber estado enamorada jamás de Luis Mariano

Se encuentra desde hace algún tiempo en Barcelona la "estrella" española Carmen Sevilla, trabajando en la película "Muchachas de Bagdad". Es una chiquilla encantadora sin "pose" con sus 21 años llenos de alegría y con el mundo por delante para hacer lo que quiera. Canta, baila y es actriz consumada. Lleva hechas ocho películas como protagonista y su nivel artístico alcanza caracteres cada día más superiores.

—¿Qué tanto en "Muchachas de Bagdad?

—*Andar "to er" día por el suelo. Soy una de las esposas de John Boles. Me llaman ya el gato.*

—¿Te queda mucho en Barcelona?

—*En la película canto dos canciones, pero al paso que vamos cantaré la segunda en Nochebuena.*

—¿Y de novio, que tal andas?

—*Tuve uno y medio. Uno ya para casarme y el otro no llegó a pedirme.*

—¿Siempre vas con tu mamá?

—*Siempre. Mamá no asusta.*

—Claro, así véis los que vienen con buen fin. ¿Es verdad que estuviste loca por Luis Mariano?

—*Eso se han cansado de decirlo todos los periódicos franceses, pero no hubo nada. Luis es un compañero de trabajo ideal, pero de "ezo" "ni habla der peluquín".*

—¿Cuánto dinero ganas en esta película?

—*Ya lo dijo Cesáreo González que es el que me tiene contratada en exclusiva, 350.000 pesetas y 500 de dietas diarias.*

—Eso no es una dieta, es un emporcho. ¿Qué haras después?

—*"La hermana San Sulpicio" dirigida por Lucía y con Jorge Mistral de oponente masculino ¿se dice así?...*

—¿Cuál es a tu juicio la mejor artista española?

—*Pensando en Mur Oti tendría que decir que yo por encima de todas, pero pensando como yo misma, te diré que eso es el público el que lo puede decir.*

—¿Tú también tomas zanahorias para el cutis? Ahora está eso de moda.

—*Yo las como, según me ha dicho el doctor, para la vista.*

—Para la vista son mejor las gafas. Ahora va a resultar que las zanahorias son el plato de moda. ¿Cuál fué tu primera película y cómo empezaste?

—*Me "descubrió" el periodista Escurra de la revista "Triunfo" y mi debut lo hice con Jorge Negrete en "Jalisco canta en Sevilla".*

—¿Cuánto dinero has ahorrado?

—*En estos tiempos no se puede ahorrar.*

—¿Estas contratada en mejores o peores condiciones que Lola Flores?

—*No me comprometas que luego Cesáreo se iba a enfadar. Te diré que desde luego en algo menos de seis millones de pesetas.*

—¿Cuál es tu debilidad?

—*Los vestidos y los zapatos. Todo me lo gasto en eso. Las joyas no me gustan.*

—¿Tu ideal masculino?

—*Alto y "desgalichao" a lo Gary Cooper.*

—¿Y por qué así?

—*Para que me aúpen en las procesiones. Que como soy "chiquitiya" no las veo nunca.* Pero no pongas eso de los hombres...

Ya está puesto. ¿Y naciste en el mismo Sevilla?

—*¡Digo y "er barrio de San Juan de la Palma"!*

No hay duda de que esta Carmencita Sevilla arrebata por su simpatía y de que es capaz de "comerse el mundo" como si fuera un queso de bola. Y de la manera más sencilla. ¡Porque no se la enviaremos a míster Truman! ¡A lo mejor cambiaba de opinión!

IRUROZQUI

KUBALA, SI; KUBALA, NO

Este el el título del extraordinario gráfico deportivo en

HUECOGRABADO

de

«SOLIDARIDAD NACIONAL»

MAÑANA MARTES,

Gran portada

Además:

"EL ATLETISMO A TRAVES DEL MUNDO" por José Coromina

"LOS DIEZ MEJORES EQUIPOS DE FUTBOL DE EUROPA" por Roldán May

"SE IMPONE UN MERECIDO HOMENAJE A LLORENS" por P. Flores Valero

"CUANDO LAS CUMBRES SON ASPERAS AL MONTANERO" por Alfredo Rueda

"SUIZA VA A INTENTAR ALCANZAR EL EVEREST"

"UN SOLITARIO ATRAVIESA A PIE LOS ANDES"

"EL DEPORTE EN RISOGRAFIAS" por Rubio

Y el número corriente con el suplemento

"OLIMPIA"

UN NUEVO ALARDE. — UNA PESETA

MAÑANA, MARTES, EN

«SOLIDARIDAD NACIONAL»

COMPAÑIA TRASATLANTICA

M/N "CIUDAD DE CADIZ"

Saldrá de Barcelona (salvo contingencias) el próximo día 28 de febrero, con destino a GENOVA, regresando a ésta el día 2 de marzo, para seguir, el día 3, con destino a CADIZ, SANTA CRUZ DE TENERIFE, LA GUAYRA, CURACAO, CARTAGENA (Colombia), VERACRUZ y HABANA.

Este buque admite carga y pasaje de primera clase para los mencionados puertos.

Para informes:

PLAZA DUQUE DE MEDINACELI, 8 (bajos) — Teléf. 22 46 78

VENTA A PLAZOS - CREDITOS GENERALES P. Urquinaona, 11 Rosendo Novas, n.º 2 (Clot)

SERVICIOS DE URGENCIA DE BARCELONA

AMBULANCIAS (De 8 mañana a 10 noche) 21 56 23 (De 10 noche a 8 mañana) 23 43 29	OXIGENOTERAPIA Servicio permanente Diurno ..... Tel. 28 99 07 Nocturno .... Tel. 25 12 43	BOMBEROS 27 90 00
		POLICIA 22 65 20
SERVICIO MEDICO Urgente nocturno 21 92 50	TAXIS Servicio permanente de la Cooperativa 27 32 07	PRACTICANTES en Medicina y Cirugía 28 80 22

Elegancias de Schiaparelli para cenas de gala y fiestas nocturnas, en "SUCEDIÓ...". Las creaciones de la princesa india SUMAIR, en "SUCEDIÓ...". Los primeros modelos de primavera, en "SUCEDIÓ...". Los acontecimientos sociales, las bodas y las presentaciones en sociedad, en "SUCEDIÓ...". Las fotos del gran mundo en todo el Mundo, en "SUCEDIÓ...". Las decoraciones y el mobiliario del hogar moderno, en "SUCEDIÓ...". Peinados del famoso Antonio, en "SUCEDIÓ...". Una escuela para maniquíes, en "SUCEDIÓ...". El último grito en sombreros, en "SUCEDIÓ...". Parejas internacionales del momento, en "SUCEDIÓ...". Un rato a perfumes, en "SUCEDIÓ...". El precioso impermeable polka, en "SUCEDIÓ...". Las graciosas concesiones a la extravagancia, en "SUCEDIÓ...". Bellos disfraces para el baile de trajes, en "SUCEDIÓ...". Deliciosas crónicas y fotos de modas antiguas, en "SUCEDIÓ...". Do, re, mi fa, sol, la, si... recoge la vida musical en "SUCEDIÓ...". Una "noveleta" de Somerset Maugham, en "SUCEDIÓ...". Gráficas obtenidas en el palacio de El Pardo, en "SUCEDIÓ...". Mujeres españolas en Cádiz y en "SUCEDIÓ...". Una entrevista con Gilberte Martin, organizador de la Exposición de Goya en Burdeos, en "SUCEDIÓ...". Desconcertante página sobre el desconcertante Dali, en "SUCEDIÓ...". Deportes y deportistas, en "SUCEDIÓ...". Charlas de bridge, en "SUCEDIÓ...". Entretenido "entreacto" con chistes y anécdotas, en "SUCEDIÓ...". Imágenes de actualidad, en "SUCEDIÓ...". Torearon ellas y puede verlas en "SUCEDIÓ...". Los vestidos de Dorothy Lamour, en "SUCEDIÓ...". Una entretenida crónica de cine en "SUCEDIÓ...", cuyo primer número mensual termina con la presentación de "LA MUJER DEL SIGLO".

«SUCEDIÓ...»

ACABA DE PONERSE A LA VENTA EN TODA ESPAÑA

M.C.D. 2022

La Prensa

El mal humor de Mr. Truman

LAS declaraciones del presidente Truman en la última conferencia semanal de Prensa en Washington relativas a España han tenido el efecto de causar una evidente sorpresa internacional. El caso no era para menos si se considera que hace varios meses que los Estados Unidos están gestionando un acuerdo económicomilitar con la nación española para asegurar vitales intereses que afectan a ambos países. En estas circunstancias, que el supremo magistrado de Norteamérica afirme que él nunca ha sentido simpatía por España tiene toda la apariencia de un gesto destinado a dificultar el entendimiento entre el pueblo estadounidense y el español. De aquí que en los círculos responsables políticos y militares de los Estados Unidos el suceso haya producido asombro, por lo inopinado del ataque, y, a la vez, consternación por las repercusiones que pudiera ello tener en la labor de acercamiento que, pese a todos los obstáculos, están queriendo llevar adelante respecto a España.

No nos cabe ninguna duda de que en los medios militares y políticos responsables de Norteamérica que antes hemos aludido habrá causado evidente preocupación la idea de la actitud que podría adoptar el pueblo y el Gobierno español ante el injusto ataque verbal del presidente yanqui. Sin embargo, creemos nosotros que la postura española frente al hecho aludido y que ya se ha hecho tangible en la nota de protesta presentada en Washington por nuestra Embajada es la única lógica y sería que pudiera tomar nuestra nación. En dicha nota el Estado español hace constar su desagrado por el exabrupto presidencial en forma que corta la posibilidad a que se inicie polemica alguna. Es decir, el Gobierno de España expone su desagrado pero no lo convierte en conflicto entre los pueblos español y estadounidense. La dignidad de la actitud se justifica por una serie de razones ineludibles y deja en muy mal lugar al estadista que se ha dejado llevar por impulsos tan contraproducentes con las conveniencias de su propio país.

Es evidente que los españoles hemos aprendido muy bien a conocer y diferenciar a Mr. Truman de las más eminentes personalidades políticas y militares de los Estados Unidos. Aún es más evidente que hemos aprendido a saber la distancia que hay entre dicho político y el recto y recio pueblo yanqui. Y esta es la razón de nuestra indiferencia a cuanto pueda decir Mr. Truman. Nos consta que el pueblo español y el norteamericano tienen intereses vitales comunes. Nos consta que ambos pueblos están dispuestos a defender hasta donde sea preciso la Civilización y la libertad del Occidente. Por último, nos consta que la inmensa mayoría de los norteamericanos y de los españoles, entre los que se cuentan las personalidades más eminentes de las dos naciones, desean un entendimiento mutuo y una recíproca colaboración. Todo eso, evidentemente también, no se puede echar por la borda porque de vez en cuando se produzca un gesto irresponsable o de mal humor en alguna personalidad de Norteamérica. Según entiende las libertades una parte de este país en él es posible hacer afirmaciones y decir cosas peregrinas que aquí nos sonarían como algo insólito e inconcebible, como lo demuestra que Mr. Truman, en ocasiones semejantes a la que comentamos, haya sido citado tantas veces por periodistas y hombres políticos de EE. UU. como la "mula de Missouri", a pesar de ser el presidente de la nación. Pero ello mismo demuestra el valor que, en ciertas circunstancias, pueden tener unas palabras rencorosas o una expresión inconsecuente e impensada.

Repetimos la serenidad y lógica de la postura española: Norteamérica y España afrontan un peligro decisivo para la Humanidad y desean hacerlo, si es posible, cooperando estrechamente entre sí. Se trata de hacer Historia Universal y de salvar al Occidente y, junto a esa, ¿han de tener algún peso las palabras de un solo estadista, al que no le acompañan en la postura ni su pueblo ni sus colaboradores más responsables? Ciertamente, que no. La dignidad y el amor propio de los españoles, afortunadamente, no dependen de lo que diga Mr. Truman. Si hubiera alguna razón para sentirnos ofendidos, nos lo sentiríamos inmediatamente, que de ello no dude nadie. Pero este no es el caso. Tenemos demasiados buenos amigos en Norteamérica para que a ellos les alcance el exabrupto de este gran masón que es Mr. Truman. Tenemos demasiado que defender para no tenerlo en cuenta por una actitud que a muchos, en la propia Norteamérica, parecerá una bufonada sin contenido. Antes que Mr. Truman están en este caso, los intereses supremos de España y Norteamérica. Si estas dos naciones no llegan a ponerse de acuerdo no será, ciertamente, por lo que diga o deje de decir un estadista cuyas concomitancias masónicas conoce el Mundo de sobra y que se ha visto forzado a ordenar una política de acercamiento con España porque le ha sido impuesta clamorosamente por su propio pueblo y los hombres más eminentes y responsables del mismo. Su despecho es explicable a estas alturas pero cosa baladí en comparación de lo que debe unir a Norteamérica y España en esta encrucijada histórica, digna sólo de pueblos y hombres gigantes capaces de situarse por encima de mezquinas pasiones y de oscuros propósitos inconfesables.

El ministro de la Gobernación inaugura un bloque de 78 viviendas, en Toledo

Ha costado cerca de seis millones y medio de pesetas

OLEDO, 11. — El ministro de la Gobernación, don Blas Pérez González, inauguró un bloque de 78 viviendas, construidas por Regiones Devastadas en la Avenida de la Reconquista. Asistieron al acto el cardenal primado, doctor Pla y Deniel; director general de Política Interior, señor Tello; el director general de Regiones Devastadas, señor Macían Pérez; subdirector de este organismo, señor Cárdenas; autoridades locales, alcaldes de Toledo, y de los pueblos de Almoradiel, Mocejón, Quismondo, Alameda de la Sagra, Olías del Rey, Noez, Ciruelos y otros de esta provincia donde Regiones Devastadas desarrolla una eficaz labor constructiva.

El ministro fué recibido en el límite de la provincia por el gobernador civil señor Marín, Fuerzas del Regimiento ciclista Cantabria, número 39, rindieron honores en la Avenida de la Reconquista. El señor Pérez González saludo al cardenal primado y a las autoridades y representaciones oficiales. El doctor Pla y Deniel ofició en la ceremonia de bendición de las nuevas viviendas que se efectuó en el patio interior del bloque. Pronunciaron discursos el gobernador civil, el director general de Regiones Devastadas y el ministro.

El bloque inaugurado consta de 78 viviendas y dos tiendas. Tiene cinco plantas y ha costado cerca de seis millones y medio de pesetas. El precio medio de alquiler mensual de los pisos es de 225 pesetas. Todas las viviendas tienen tres dormitorios, cocina, comedor, ducha y despensa. — Cifra.

Don Alberto Martín Artajo presidirá la Misión que asistirá al sepelio de Jorge VI

ADRID, 11. — La Oficina de Información Diplomática ha comunicado la siguiente nota:

"La Misión extraordinaria que por acuerdo del Consejo de ministros celebrado el día 8, asistirá al sepelio de S. E. el rey Jorge VI de Inglaterra estará presidida por el ministro de Asuntos Exteriores, don Alberto Martín Artajo, y compuesta por los siguientes señores: teniente general don Fernando Barrón Ortiz, jefe del Estado Mayor Central del Ejército; almirante don Rafael Estrada Arnaix, jefe del Estado Mayor de la Armada; general de División don Francisco Fernández Longoria y González, jefe del Estado Mayor del Aire.

Acompañarán a la Misión: el consejero de Embajada, don Juan de las Bárcenas, y los ayudantes de órdenes de los respectivos jefes de Estado Mayor, señores comandante de Infantería, don José Molinán; capitán de Infantería de Marina, don Ramón Estrada, y teniente coronel de Aviación, don Miguel Guerrero.

Se incorpora a la Misión el embajador de España en Londres, duque de Primo de Rivera, y alto personal de dicha Embajada.

La Misión extraordinaria saldrá de Madrid, por vía aérea, a mediados de la presente semana."—Cifra.

Mercancías para las que se concederán próximamente licencias de importación

MADRID, 11. — La Dirección General de Comercio tiene el propósito de autorizar próximamente licencias de importación de las mercancías que a continuación se indican:

De Inglaterra: Colorantes de anilina, pigmentos y productos intermedios y materias primas para su manufactura, cupo número 6; pinturas, barnices y materias primas para su manufactura, incluyendo colores orgánicos sintéticos, cupo número 7; materias primas plásticas, resinas sintéticas, aceites secantes, acetato de celulosa y desperdicios nitrocelulosa, cupo número 11; material fotográfico sensibilizado, incluso películas para rayos X, excluido el papel base, cupo número 46.

De Francia: Productos intermedios para fabricación de colorante, cupo número 74; Materias colorantes, cupo número 74.

De Alemania: Colorantes, productos intermedios y primeras materias para su fabricación.

De Suiza: Productos intermedios para colorantes, cupo número 70; colores anilina, cupo número 75.

De Holanda: Colores anilina, cupo número 51; colores, lacas y barnices, cupo número 52; materias primas para fabricación de barnices y pinturas, cupo número 54; productos intermedios derivados, nitrados y clorados y primeras materias para fabricación de colorantes, cupo número 55.

De Italia: Colorantes y productos intermedios para su fabricación, cupo número 32.

Todo lo cual se pone en conocimiento de las firmas habitualmente dedicadas a este comercio, para que puedan presentar las oportunas solicitudes de importación en los impresos reglamentarios.

"España tropieza, en la zona más alta del Gobierno de los Estados Unidos, con una hostilidad sistemática de origen masónico"

"Es a los propios norteamericanos a quienes corresponde juzgar en materia de cortesía, a Mr. Truman"

Comentarios de la Prensa madrileña a los juicios formulados por el presidente norteamericano, respecto a nuestra Patria

ADRID, 11. — Todos los periódicos dedican comentarios a los juicios formulados por el presidente de los Estados Unidos, Mr. Truman, respecto a España.

"El Alcázar", bajo el título "Presidencial impertinencia", dice que se extrañó que el presidente se haya dejado llevar, una vez más, por sus tradicionales "improntus" psicológicos. Afirma que hay una realidad internacional dentro de la que el presidente debiera moverse en todo momento, bien se trate de España o de cualquier otro país. Termina diciendo que "el exabrupto de Truman es una andanada sin blanco, o, tal vez mejor, un cuchillo sin hoja al que le falta el mango".

"Informaciones" dice que ya advirtió que los españoles no hemos pedido nada; que la velocidad o lentitud en el procedimiento depende exclusivamente de los deseos norteamericanos de resolver sus problemas de defensa; y que la proximidad de las elecciones y el deseo de los políticos que se presentan a ellas de halagar a la gran masa sindicalista roja, producirá estos días desatentadas elucubraciones. "La opinión de Truman con respecto a España es disparatada y falta de lógica. Nosotros no hemos de variar por ella. Allá Mr. Truman con sus opiniones personales; la verdad es sólo una, y su reconocimiento se produce por encima de las opiniones de los hombres."

El periódico "Madrid" titula su comentario "con la masonería hemos topado", y dice: "Con una calma que algún periodista norteamericano considera orgullo, pero que no es sino entendimiento de una realidad apenas disfrazada, el público español está asistiendo impasible y risueño a ese juego de ofrecimientos y demoras de que por parte de los Estados Unidos se le está haciendo objeto en relación con una hipotética ayuda económica a cambio de su colaboración militar". Resalta que esto chocaría en una nación tan expeditiva como Norteamérica, y que contrasta con la rapidez fulminante con que acudió a dar cien millones de dólares al Estado de Israel, al día siguiente de quedar constituido y la falta de escrúpulos y de retrasos con que ha entregado cuantiosas sumas al dictador comunista Tito, de Yugoeslavia, sin necesidad de tantas dilaciones. Reconoce que los Estados Unidos son dueños de su dinero y pueden prestarlo o no, según les plazca, pero los españoles no tenemos ante esa comedia ridícula que hacer si no es guardar silencio. Considerando la colaboración que podríamos prestar a la empresa común como superior a la de otros países a los que se ayuda, piensa que "esta resistencia morosa obedece a alguna causa inconfesable, como así es, en efecto. Tropezamos en la zona más alta del Gobierno de ese país con una hostilidad sistemática, de origen masónico. Mr. Truman obedece órdenes masónicas, porque el enemigo fundamental del Estado español es la masonería en sus dos sedes: británica y norteamericana." Se pregunta hasta dónde esa resistencia a la voluntad del Parlamento y del Ejército norteamericano y a las conveniencias de la defensa común contra Rusia podrá llegar. "El pueblo español no lo sabe, ni está pendiente ni ansioso de saberlo." Espera con tranquilidad, trata de reconstruirse por sí mismo, con más independencia que otros, a los que la ayuda norteamericana no impide desmoronarse económicamente. "Espera —termina— con esa calma que algunos visitantes toman por orgullo, y que, en último término, no es más que conciencia exacta de las cosas." —

* * *

MADRID, 11. — "Desliz más bien, y ligereza de lengua, en cháchara volátil de tertulia, debese el desafecto que Mr. Truman ha confesado hacia Espaa", califica "A. B. C." en su editorial de ayer, lo dicho por el presidente norteamericano, y agrega: "Registremos la impertinencia con menos arrebato que los propios comentaristas norteamericanos, porque es a ellos a quien corresponde juzgar en materia de cortesía, al hombre más representativo de su nación, y si "hasta con el diablo hay que tener cortesía", los españoles ni siquiera para hablar de Mr. Truman podemos renunciar a esas normas que son inexcusables cuando se alude al jefe de un Estado con el cual se mantienen relaciones diplomáticas regulares".

Por su parte, "Arriba", se pregunta: ¿Es serio que el presidente de un país que no ha recibido de nuestra parte más que testimonios de amistad y en todo caso, de buenas maneras, suscite en todos los medios españoles el natural sentimiento de disgusto a que sus vanas declaraciones dan lugar, precisamente cuando los elementos responsables influyentes, importantes y populares de su propio pueblo le aconsejan con urgencia una firme amistad con España? ¿Es lógico que el presidente Truman dificulte con un "brindis al sol" la normal relación entre los pueblos? ¿Puede una ligereza electorera —eso aceptando la tesis de que tal declaración según algunos comentaristas vaya dirigida a cierta extensa masa americana, cuya existencia dudamos— llegar a comprometer no sólo la amistad de los pueblos, sino un fundamental entendimiento ante tan arriesgado problema como el que hoy preocupa al Mundo?"

"Ya", al referirse al final de las reuniones de las Naciones Unidas dice que su única razón legitimadora hasta la fecha, es de índole negativa por haber contribuido a que dos mundos antagónicos se contrapesen sin chocar en todo su frente, y, según el periódico, "se advierte la necesidad, a poco que se medite en este fenómeno de dispersión, que señala. De que entre el orbe político anglosajón y el europeo occidental que funciona a una en lo básico de la política, y el orbe musulmán, indio y sudamericano, se forme una zona de enlace y conexión, zona que ha de nacer de una comunidad de cultura o de una agilidad ética o de una convivencia histórica. En la O. N. U. falta esa zona puente. De lo anglosajón y europeo a secas se salta a un mundo que dista muchas leguas espirituales, y estima que ese puente vivo no puede ser otro que la Península Ibérica. — Cifra.

Subvenciones del Estado a los servicios de agua y alcantarillado en poblaciones de más de doce mil almas

Decreto del Ministerio de Obras Públicas

ADRID, 11. — El Ministerio de Obras Públicas, por decreto que publica el "Boletín Oficial del Estado", dispone que las obras de abastecimientos de aguas y las de alcantarillado en las poblaciones de más de 12.000 almas, cuya dotación media por habitante y día no alcance a los 200 litros o las respectivas instalaciones sean incompletas o deficientes, para la adecuada prestación del servicio público, a que hayan de satisfacer, podrán obtener los auxilios del Estado a petición del Ayuntamiento en las condiciones que determina el citado decreto. Los auxilios lo serán en beneficio única y exclusivamente de los respectivos Ayuntamientos y en ningún caso en el de las empresas o entidades, desechándose, sin trámite alguno, toda petición de éstas y quedando terminantemente prohibida toda cesión de los mismos por parte de los Municipios.

Las obras e instalaciones que podrían ser objeto de auxilio son las siguiente: la toma, captación, conducción, incluso depósito regular o de reserva de aguas corrientes o manantiales, ya sean dichas corrientes naturales o destinadas a otros aprovechamientos, y las de elevación mecánica complementaria de la conducción; las de captación de aguas subterráneas, acopio de las pluviales, transformación de las insalubres por procedimientos químicos o mecánicos y de elevación de unas u otras, si fuera necesaria, y siempre que se demuestre la imposibilidad técnica o económica de realizar el abastecimiento con las comprendidas anteriormente, las arterias de distribución inferior previstas para caudales que no sean menores de los dos tercios del que tenga la conducción entre el lugar de toma y el depósito, o arranque de la distribución, la red de conducción y evacuación de los cauces naturales, incluso su tratamiento para hacerlas innocuas, si fuese necesario.

Entre los auxilios que se autorizan figuran, entre otros, una subvención hasta el límite máximo del 50 por ciento del presupuesto de las obras, sin que el importe de éstas pueda exceder en ningún caso de una cantidad igual a la que el Municipio se halla comprometido a aportar durante la ejecución de las mismas. — Cifra.

LIK-TOR

Ofrece sus servicios de lavado e IMPERMEABILIZADO de gabardinas, comandos, anoraks, etc. ¡¡Procedimiento de IMPERMEABILIZADO UNICO!! — RECOGIDA Y ENTREGA A DOMICILIO Teléfono 25 71 82 P.º MARAGALL, 87

Confección camisas

vendo Sdad. importante, local, teléf., clientela. 500.000 ptas. Facilidades. Escribir al número 3449. Ronda Universidad, 24.

A PLAZOS
GABARDINAS
TRINCHERAS COMANDO
MUEBLES · GABARDINAS SPORT · ROPA INTERIOR · MANTAS · SABANAS · COLCHONES · VESTIDOS · CRISTALERIAS
TRAJES SEÑORA Y CABALLERO · RADIOS · SOMIERES · BERICAR · CHAQUETONES · LAMPARAS · SILLERIAS · JUEGOS CAMA · MAQUINAS COSER · BICICLETAS · RELOJES
RUIGAR
SIN ENTRADA · SIN FIADOR
TALLERES, 61 ENTRADA POR LA TIENDA

GENEROS BLANCOS
A
PRECIOS LIMITADOS
EN
Casa TORRES
Paseo de Gracia, 118

EXTRAORDINARIA OFERTA
que con motivo del 10.º Aniversario de su fundación hace
La Primera de Europa
MUEBLES LA FABRICA
LA FABRICA
Fábricas de Ebanistería Reunidas S.A.
142 ROCAFORT 142
ENTRE CALLES ARAGON Y VALENCIA
HOGAR, DULCE HOGAR...
Con nuestras butacas y tresillos, dará a su vivienda el confort que todos apetecemos
Sofás-living confortables y tresillos magnificamente tapizados en pana, a Ptas. 1.700 y Ptas. 2.450. Facilidades de pago a convenir con el señor cliente.

NOTICIARIO NACIONAL

LADRONES DE TRENES, DETENIDOS

OVIEDO, 11. — La Guardia Civil ha detenido a José Muiña Gomez, José Manuel Fernández Quevedo y José Martínez Martínez, que se dedicaban desde hace tiempo a asaltar los trenes de mercancías entre las estaciones de Oloniego a Oviedo, en horas nocturnas, y que se apoderaron de mercancías valoradas en unas 30.000 pesetas. En la noche del 3 al 4 de enero pasado penetraron también en los almacenes de la R. E. N. F. E., de esta capital, y robaron otras mercancías por valor de 15.000 pesetas. Han sido detenidos también Angel Galdino, Albino Fernández, José Cendón, Camilo Hermida y Amador Alvarado, a los que se ocupó parte de las mercancías producto del robo, valoradas en veinte mil pesetas.

"El Muiña", profesional del robo, lleva ya realizados ochenta delitos contra la propiedad. — Cifra.

DONATIVO DEL CAUDILLO A UN MATRIMONIO PROLIFICO

OVIEDO, 11. — En el Gobierno Civil se ha entregado un donativo de 3.000 pesetas de S. E. el Jefe del Estado a José González Díaz, vecino de Aller, cuya esposa Ambrosia Velasco García dió a luz recientemente tres hijos. Al recibir el donativo, José González, muy emocionado, rogó que se transmitiera su agradecimiento al Caudillo. Por su parte, la Sección Femenina ha regalado a esta familia tres canastillas completas de ropa de niño. — Cifra.

DETENCION DE LOS AUTORES DE UN CRIMEN, EN TORTOSA

TORTOSA, 11. — Han sido detenidos, después de varios días de pesquisas activas, los autores del asesinato de Rosario López Domín, a quien machacaron la cabeza con una gruesa piedra y después le seccionaron la yugular. Hecho cometido en una cueva del castillo Tenazas. Los autores, convictos y confesos, son José Alonso Costuera, de 57 años, natural de Allosta (Bilbao) y José Marcarco Ventura, de 48 años, natural de Villarreal (Castellón).

Para llevar a cabo el descubrimiento y detención de los asesinos, dos agentes de la Policía de esta plantilla, vestidos como mendigos, convivieron durante varios días, en diferentes pueblos, con los mendigos y gente del hampa, hasta averiguar y localizar a los asesinos en unas cuevas del poblado de Aldea, donde practicaron su detención. Luego los trasladaron a esta ciudad, donde han ingresado en la cárcel. — Cifra.

AMPLIACION DEL PLAZO PARA EJERCER EL DERECHO DE TANTEO EN LA VENTA DE PISOS

MADRID, 11. — El periódico "Pueblo" dedica un comentario a la ampliación del plazo para ejercer el derecho de tanteo en la venta de casas por pisos, plazo que, según las noticias del periódico, "se amplía a cuatro meses". "Estamos seguros —dice— que esta primera medida del Gobierno será acogida por la opinión con plácemes muy sinceros y unánimes." No obstante, estima que con esto no se ha resuelto el problema planteado por la venta de casas por pisos y la escasez de viviendas.-Cifra.

Euforia de los Mil Colores

Unas narices nuevas son más baratas que un modisto

El noventa por ciento de los pacientes de la cirugía cosmética, de París, son mujeres, y el 10 por ciento son hombres. El 65 por ciento de todos ellos tienen más de 45 años. Las intervenciones quirúrgicas vienen a costar entre 50.000 y 100.000 francos franceses. Aunque a muchos les parezcan los precios bastante considerables, téngase en cuenta que la mayoría de tales pacientes son los mismos que están acostumbrados a pagar, por un vestido en casa de los grandes modistos, de 60.000 a 11.000 francos. Una nariz hermoseada por uno de esos famosos cirujanos de la belleza vale bien la equivalencia de un traje de modisto y... y tiene la ventaja, en todo caso, que no pasa de moda tan rápidamente.

Cosas de Norteamérica

Por primera vez desde el año 1890 en que en los Estados Unidos se empezó a recoger datos sobre los propietarios y los arrendatarios de fincas, se ha dado el caso de que el número de propietarios es mayor que el de arrendatarios. 23.400.000 ocupan sus propias casas y 19.100.000 las tienen arrendadas.

¡¡Ah!! y un detalle de máxima importancia. Más de la mitad de las viviendas urbanas ocupadas por sus propietarios están libres de hipotecas.

Adelantos de la técnica

La última técnica de la industria quesera consiste en preparar los quesos en tubitos. Esta nueva forma de presentación tiene la ventaja, al parecer, de que su conservación es casi por tiempo ilimitado y en caso de exportación, el coste de los fletes queda reducido a un mínimo.

Los primeros transportes de tropa por ferrocarril

El primer transporte de soldados por ferrocarril fué sin duda una prueba realizada en 1830 en la línea que unía Manchester con Liverpool, en que un regimiento cubrió en dos horas la distancia

de 54'5 kilómetros, que normalmente hubiera cubierto en más de una jornada, pero el primer transporte de tropas con misión combativa tuvo lugar en 1831 sobre la línea de Baltimore a Maryland, en que cien voluntarios fueron conducidos rápidamente a reprimir un movimiento obrero que se produjo entre los mismos trabajadores de la vía.

Las armas de la próxima guerra

Durante los experimentos de la bomba atómica en Bikini, suscitóse entre un grupo de militares el tema de cuáles serían las armas que se usasen en la próxima guerra: si bombas atómicas, gérmenes o cohetes de autopropulsión.

—No sé qué armas habrán de usar los hombres en la próxima guerra —dijo un teniente— pero estoy seguro que en la guerra siguiente a esa, usarán flechas.

La denominación de "Jeep"

La palabra "Jeep" (se pronuncia yip) se deriva de las iniciales GP (pronúnciese yipi), que significan General Purpose, es decir, "Uso general". Los soldados norteamericanos asociaron hace mucho ese sonido al del nombre de un animalito bautizado con el nombre de "Jeep" en las películas de Espagueti, el marinero, y de este modo el vehículo GP terminó siendo "Jeep".

Invitación y algo más

El célebre violinista Wilhelmy, invitado a tomar café en casa de una de sus amistades, fué preguntado por la dueña para saber la causa de no haber llevado consigo el violín.

—Mi violín te ruega le disculpe — contestó Wilhelmy —, pero no acostumbra a tomar café.

El carbonducto

El carbónducto, es un sistema de transporte de carbón del tipo de los oleoductos. A tal fin, se ha construido ya uno de prueba en Ohio y parece que ha dado resultado. Se trata de una tubería de 30 centímetros por la que

se hace transcurrir, por medio de bombas, una mezcla fangosa de carbón molido y agua. Al final de la conducción se seca y manipula.

Dos libras de carne de cerdo por una bofetada

Un juez de Dalmenhorst (Alemania) dictó sentencia contra uno que le había dado a otro una bofetada, con la pena de entregarle dos libras de carne de cerdo, una salchicha de hígado y una morcilla. El acusado hizo presente, antes, que no tenía dinero alguno y lo único que le restaba aún era un cerdo acabado de sacrificar.

El lenguaje en clave

El lenguaje en clave puede considerarse tan viejo como el Mundo, en el que los hombres han puesto a prueba su ingenio para comunicarse. Cuenta Herodoto, que en su tiempo era corriente escribir un mensaje corto en la cabeza rapada de un esclavo, esperando a que éste le creciera el pelo para enviarle a quien se destinaba el escrito. Lo que no cuenta Herodoto, pero nos lo dice Estefanonte es que el procedimiento fracasó porque, a pesar de rapar de nuevo al esclavo hubiera sido necesario contar con un moderno "detergente".

Modernamente, los alemanes emplearon un procedimiento científico para la transmisión de mensajes, que consistió en reducir por microfilm una reproducción al tamaño de un punto normal de máquina de escribir, el cual se pegaba en una carta vulgar. El procedimiento se puso de manifiesto porque el citado puntito brillaba al sol un poco a diferencia de los puntos naturales que son mate.

Aunque parezca mentira

A pesar de que Cuba tenga una fama tabaquera por excelencia, es sin embargo, uno de los países menos productores entre los que tienen una cosecha de esta plana. De 19 países productores, Cuba ocupa el décimo quinto lugar con una producción del orden de las 55.000 libras anuales. A la cabeza de los países productores figura Estados Unidos con 1'9 millones de libras, seguidos de China con 1'2 millones y la más modesta es Polonia, con una producción que llega a la 45.000 libras al año.

Los sonidos, el hombre y los animales

El hombre se sirve de la laringe como instrumento fisiológico para la emisión del sonido y los pájaros solamente disponen de un tipo de laringe, que pudiéramos llamar primitivo, llamado siringe.

Pues, bien, nos encontramos al comparar estos dos elementos en el mismo caso que al comparar el esfuerzo de la carrera del hombre y del salto de la pulga. Si aquel fuera capaz de producir con la laringe un esfuerzo proporcional al que hace un canario con su siringe, emitiría un sonido capaz de ser oído por encima del estruendo de la circulación en una gran ciudad a más de un kilómetro de distancia.

M.C.D. 2022

Nueve goles (Kubala 7) le encajó el Barcelona al Gijón

CINZANO
APERITIVO DEL DEPORTISTA

RESULTADOS DE AYER Y CLASIFICACIONES

Primera División

Barcelona, 9; Gijón, 0.
Zaragoza, 3; Real Sociedad, 2.
Madrid, 2; Valladolid, 0.
Celta, 1; Valencia, 1.
Santander, 2; At. Madrid, 2.
Sevilla, 2; At. Bilbao, 0.
Las Palmas, 1; Español, 0.
At. Tetuán, 2; Coruña, 0.

CLASIFICACION

	J.	G.	E.	P.	F.	C.	P.
Madrid	22	13	5	4	63	23	31
Barcelona	22	13	4	5	62	31	30
At. Madrid	22	12	4	6	61	45	28
Valencia	22	12	3	7	53	37	27
At. Bilbao	22	10	5	7	53	39	25
Sevilla	22	11	3	8	52	42	25
Español	22	9	4	9	51	50	22
Celta	22	9	2	11	48	50	20
Valladolid	22	6	7	9	33	33	19
Coruña	22	8	3	11	35	49	19
Santander	22	8	3	11	34	48	19
Zaragoza	22	8	3	11	38	55	19
Real Soc.	22	8	2	12	45	45	18
Gijón	22	7	3	12	36	60	17
Las Palmas	22	7	3	12	28	59	17
At. Tetuán	22	6	4	12	42	58	16

acumuladores OXIVOL
SERIE PLATA-GLASSTEX
Un año de garantía

Segunda División

GRUPO PRIMERO

RESULTADOS

Tarragona, 3; Caudal, 2.
Baracaldo, 5; Alavés, 1.
Lucense, 0; Logroñés, 0.
Ferrol, 2; Torrelavega, 0.
Lérida, 3; Huesca, 2.
Badalona, 1; Sabadell 3.
Osasuna, 1; San Andrés, 1.
Oviedo, 6; Orensana, 0.

CLASIFICACION

	J.	G.	E.	P.	F.	C.	P.
Oviedo	22	13	5	4	50	19	31
Logroñés	22	11	5	6	38	29	27
Ferrol	22	10	6	6	42	32	26
Osasuna	22	10	5	7	41	33	25
Baracaldo	22	11	3	8	51	27	25
San Andrés	22	10	3	9	43	45	23
Lérida	22	10	3	9	28	40	23
Caudal	22	10	2	10	42	34	22
Sabadell	22	8	5	9	38	36	21
Tarragona	22	7	7	8	37	53	21
Torrelavega	22	8	4	10	32	37	20
Alavés	22	7	6	9	38	37	20
Huesca	22	8	3	11	41	55	19
Orensana	22	6	5	11	28	44	17
Lucense	22	5	7	10	26	43	17
Badalona	22	5	5	12	26	47	15

GRUPO SEGUNDO

RESULTADOS

Córdoba, 5; Granada, 0.
Murcia, 1; Hércules, 2.
Melilla, 2; Salamanca, 3.
Mallorca, 4; Mestalla, 1.
Levante, 1; Alcoyano, 3.
Plus Ultra, 5; Cartagena, 1.
Alicante, 4; Málaga, 0.
Linense, 5; At. Baleares, 0.

CLASIFICACION

Málaga, 31 puntos; Hércules, 28; Mestalla, 27; Alcoyano, 26; Murcia, Melilla, Mallorca y Salamanca, 24; Córdoba, 23; At. Baleares, Alicante y Linense, 19; Granada, 18; Levante y Plus Ultra, 17 y Cartagena, 12.

TOME UN BLANCO
CINZANO

ANTICIPO SOBRE
traspasos, coches y otras garantías.
Escr. 3422. R. Universidad, 24

BOXEO

Gran escándalo en Madrid, en el combate De Santiago-Beralesi

MADRID, 11. — En el combate de fondo de la reunión de boxeo celebrada en Fiesta Alegre, Luis de Santiago venció al marroquí Beralesi, por k. o., en el primer asalto.

El moro fué un auténtico "paquete". Cayó en la lona, para no levantarse, de un golpe nada fuerte. Es un boxeador de avanzada edad que disimula su calva llevando el pelo cortado al rape.

El escándalo del público fué mayúsculo, porque en los dos combates anteriores las peleas tampoco pasaron del segundo asalto.

Al terminar la reunión, el presidente de la Federación Centro, declaró: *"Estoy francamente defraudado por lo sucedido. El público tiene toda la razón. No hay derecho a contratar a un adversario de la índole de Beralesi para Luis de Santiago. He ordenado abrir una investigación urgente. La empresa de esta noche no volverá a organizar en Madrid."* — Alfil.

Por la mínima (1-0) perdió el Español en Las Palmas

Un hombre extraordinario en partido facilón

La gente fué a Las Corts con la sensación de que podía ver una goleada. Pero sin estirar tanto la cosa, ni pensar que el Gijón sería enemigo tan fofo, y se entregaría como un corderito, ya de salida. No les engañamos, si les decimos que, de quererlo el Barcelona, la goleada hubiese sido de antología.

Pero ya ven lo que es el fútbol. El Barcelona no forzó lo más mínimo, y hasta en más de un momento hubo los bostezos y las palmas de tango clásicas del aburrimiento. Consecuencia práctica y lógica de que en el campo no hubiese más que un equipo que se dedicó a jugar como le vino en gana, sin dejar tocar la pelota al adversario. Y con este equipo frente a un enemigo facilón sin poder ni entusiasmo, hubo un hombre extraordinario: Kubala.

Los eternos descontentos argüirán que ya se puede jugar con un enemigo como el Gijón. Esto es cierto, como lo es que para marcar los nueve goles nadie expuso lo más mínimo. Pero marcar de estos nueve goles, siete, es un record que no está al alcance de todos. Teoricamente de muy pocos y... prácticamente, de aun menos. Aunque el adversario sea el Gijón.

Kubala apoyó sus siete tantos en dos penaltys y en un castigo de los suyos, desde el borde del área, que para él son ya tanto como penaltys. El balón cruzó suavemente por encima de la barrera y fué a caer, muerto ya, dentro de las mallas gijonesas. Pero a esos tres goles, agregar cuatro más, y alguna ocasión perdida por los pelos, ya es demasiada casualidad si se quiere ver en el hecho algo de esto.

UN PARTIDO DE ATAQUE.—Ya pueden imaginarse que el partido se redujo a un verdadero ensayo de ataque, sin preocupaciones defensivas. Ramallets apenas si vió el esférico, y esto se notó cuando intervino, porfue, frío, se mostró nervioso. Poca importancia tenía esto, sin embargo, cuando el balón no salía virtualmente del área gijonesa. Los medios azulgrana empujaban sin cesar, aunque no con mucha precisión, y hasta intentaron el gol, sobre todo Segarra, y, sobre todo... sin acierto. Martín, Biosca y Seguer hicieron igualmente sus pinitos. ¿Qué más se puede decir para reflejar lo ocurrido?

Casi resultará tremendo decir que con nueve goles, la línea más floja del Barcelona, fué la delantera. Y, sin embargo, así fué. Puede echarse la culpa de ello, en parte al menos, a las mismas facilidades que ofrecían las amplias grietas defensivas gijonesas. Pero hay algo más. Algo que no nos gusta nada, y que si ayer no se notó, dada la abrumadora superioridad de que hicieron gala los barcelonistas, puede redundar en perjuicio del rendimiento del equipo en las próximas y decisivas jornadas.

LA UNION HACE LA FUERZA.—No sé si acertaré, pero parece como si el virtuosismo de Kubala no acabara de encajar en el conjunto. Concedamos, desde luego, que el equipo no funciona con la misma cohesión, viveza y prontitud de reflejos, con que lo ha hecho mientras el ex húngaro ha estado ausente, por su desgraciada lesión. Concedamos, también, que la personalidad de Kubala incluso provoca un complejo de inferioridad en el resto de sus compañeros. Pero no se puede ir más allá.

Sería ir contra la corriente de los hechos, negar esta influencia negativa de Kubala en el conjunto. Su enorme poder ofensivo y su gran talento futbolístico, han salvado, hasta ahora, toda la frialdad, los atascos de engranaje y hasta un poco "dejar hacer", que parece acusarse en los demás, que excesivamente confiados en la ciencia de Kubala, dormitan sobre el campo.

Debe pensarse que la unión hace la fuerza y que tan necesario es el juego de Kubala para el conjunto, como el de éste para él. No es difícil compaginar las dos cosas, si de un lado se ponen ganas y del otro buena voluntad.

Ahora estamos en la encrucijada del torneo y en vísperas de los choques decisivos, y sería una lástima que antagonismos de pequeña capilla echaran a rodar las buenas intenciones que animan a todos.

FLOJO EQUIPO EL JIGON.—Ha sido el Gijón el equipo más flojo que hemos visto en Las Corts este año. Su buena cantidad de suplentes le eximen en parte de este juicio. Mas no del todo, porque, dejando a un lado sus pocas probabilidades en el choque, bien merecía este de su parte una mayor dosis de entusiasmo y de decisión.

Salvando a Iruretagoyena, aquel nervioso y vivaz defensa central, los demás fueron humo de pajas. Encajaron los goles con gran serenidad, lo que no sabemos si en esta ocasión es un mérito, y hasta hicieron los penaltys por ganas de jugar un poco. Penaltys absurdos, sin peligro inminente, por ganas de hacerlo. Lo que desde luego, decididamente, no es ningún mérito.

Se ve que el Gijón reserva todas sus fuerzas para los encuentros de casa. Porque sin una línea completa ni semiincompleta, sin una táctica y sin ninguna reacción ante los goles adversarios, a poco podía aspirar ayer.

ARBITRAJE SIN HISTORIA.—Cuando un equipo gana por 9-0, la gente no repara en el árbitro. Y claro es, tampoco el árbitro tiene que mirar mucho el partido. Por eso, el señor Couso no estuvo ni bien ni mal. Simplemente, se acopló a las facilidades de la contienda. Dejó de pitar un claro penalty contra el Barcelona. Pero esto, ¿qué importaba?

J. J. CASTILLO

ALINEACIONES Y GOLES.—Real Gijón: Sión, Ladreda, Iruretagoyena, Germán, Medina, Cabal, Bilbao, Santamaría, Prendes, Aretio y Sánchez.

Barcelona: Ramallets Martín, Biosca, Seguer, Segarra, Bosch, Basora, César, Aloy, Kubala y Manchón.

A los 12 minutos se inauguró la serie. Kubala sacó una falta, magistralmente, desde fuera del área, y marcó el primero. A los 15 minutos, hay un fallo tremendo de la defensa gijonesa y Marchón, tras un rechace, remató imparablemente el segundo. El tercero se lo apuntó Kubala, metiendo el pie a placer a la salida de un córner, que intentó cabecear César, atrayéndose a los contrarios. A los 37 minutos, Aloy subió el cuarto, de tiro de cerca.

Hasta los 26 minutos de la segunda mitad no llegó el quinto. Fué un penalty estúpido de Medina, que Kubala transformó habilidosamente. A los 31 minutos Kubala escapó y entre el acoso de la defensa y a salida precipitada del meta, coló el sexto. El séptimo fué también de penalty, tan estúpido como el anterior. El mismo Kubala se encargó de ejecutarlo, bisando el castigo anterior. A los 38 minutos y a los 44, Kubala, de dos tiros formidables, casi increíbles por su posición, se anotó también los dos últimos tantos de la partida.

Sigue líder el R. Madrid, que batió al Valladolid... en el segundo tiempo

Estuvo a punto de ganar el Atlético de Madrid, pero el Santander empató de penalty (2-2) en el último minuto. — Con sólo diez hombres, arrancó el Valencia un punto en Vigo. — Buen triunfo, aunque apurado, del Zaragoza, sobre la Real Sociedad (3-2). — Se le escapó al Bilbao la última oportunidad, en Sevilla (0-2). — No se aclara la cola, al superar (2-0), el Tetuán al Coruña

NUESTRO comentario del sábdao, centrando el máximo interés de la jornada en el encuentro de Santander, estaba más que justificado. El Atlético de Madrid sigue siendo un serio candidato al título, y sus ocho puntos positivos deben dar que pensar. Y menos mal aun, que el Santander, rozando ya las postrimerías, consiguió, de "penalty", el tanto del empate.

También el Valencia arrancó un punto en Vigo. Meritorio a más no poder, ya que por lesión de Díaz, los de Mestalla jugaron con diez hombres gran parte del partido frente a un Celta que, recuperado, es enemigo de quilates en su terreno.

Aunque tanto el Atlético de Madrid como el Valencia han quedado más distanciados, en la clasificación, de los protagonistas del emocionante duelo de cabeza —Barcelona y Real Madrid—, lo cierto es que han mejorado sus posiciones. Lo que puede transformarse de forma más tangible si, sobre todo los líderes no puntúan en sus próximos desplazamientos.

De momento, y esto es importante, no cabe duda, "merengues" y azulgrana siguen solitarios, su sensacional duelo. El Real Madrid ganó con apuros a un Valladolid formidablemente atrincherado en la solidez de su zaga, pero sin nada más, mientras el Barcelona en una tarde magistral e inspirada de Kubala, otorgaba al Gijón el título de "goleado de la jornada".

Poco más de sí dió el día. Acabó el Sevilla con todas las esperanzas de un Bilbao que ha hundido en la segunda parte de la Liga, su estupenda trayectoria inicial. Zaragoza, Atlético de Tetuán y Las Palmas ganaron, lo que sigue estableciendo en la cola un equilibrio de fuerzas tan emocionante, en otro paralelo distinto, como el que vive en la otra punta de la tabla.

Para el Español, poco afortunado en este largo viaje a las Afortunadas, la Liga ha tocado prácticamente a su fin, y dentro de su posición cómoda, debe ir pensando en llenar estos lunares que le han producido un bajón en su rendimiento en una línea descendente muy parecida a la del Bilbao.

En fin, para que ustedes se den una idea de cómo andan las cosas, damos la puntuación positiva y negativa, de cada equipo: Con más: Atlético de Madrid, 8; Real Madrid, 7; Barcelona, 6; Valencia y Atlético de Bilbao, 5; Sevilla, 3; Español, 2. Con menos: Celta, 2; Valladolid, Coruña y Santander, 3; Real Sociedad, 4; Zaragoza, Gijón y Las Palmas, 5; Atlético de Tetuán, 6.

Los partidos del próximo domingo, son: Español-Atlético de Tetuán (3-3), Coruña-Barcelona (1-6), Real Sociedad-Real Madrid (0-0), Atlético de Madrid-Sevilla (1-3), Valencia-Santander (1-2), Atlético de Bilbao-Las Palmas (1-1), Valladolid-Celta (1-2), Gijón-Zaragoza (1-2).

Uno, dos, tres... hasta nueve, se fueron sucediendo ayer los goles sobre la portería del Gijón. Kubala, el gran maestro, fué el artífice de siete. Los gestos del portero y del defensa gijonés, son bastante significativos. En la última foto, una de las po-as cosas del apagado César de ayer. Pero ni este magnífico remate de cabeza cuajó en nada... — (Fotos Pérez de Rozas)

De abajo arriba

Los del antiguo "Sporting" saben encajar las derrotas...

—¿Qué ha sido eso, Sánchez?

El veterano extremo contesta, franco si los hay:

—Que nos han dado el gran palizón. Así, sin paliativos. Una paliza enorme.

—¿Causas?

—Hay mucha diferencia de juego. Además, tanto suplente...

—¿Cuántos?

—Seis nada menos. Y, alguno de los demás, a media asta, como yo.

—¿Todavía no anda bien?

—Voy encontrando el sitio, pero aquella operación de menisco todavía la siento.

—Vaya. ¿A quién te llevarías del Barcelona?

—A Kubala, digo. A Kubala y a Biosca.

Nuestro antiguo amigo Aretio, alaba a Kubala:

—Sobre todo y sobre todos, Kubala. Un verdadero genio del balón.

—¿Qué ha destacado para ti del Barcelona?

—El conjunto, muy logrado.

—¿Qué ha desentonado?

—César, que no le va el puesto de interior.

—Santamaría, ¿hoy debutas?

—Sí; éste es mi primer partido en la División.

—¿De dónde vienes?

—Del "Juventa" de Trubia.

—¿Satisfecho de la prueba, aparte de la goleada?

—Pues no sé. Si no me hubieran hecho aquel penalty y hubiera marcado, entonces mejor sería. Por otra parte, mi puesto es en el centro, no de interior.

Amadeo es un nombre histórico en la buena época del "Gijón". Hoy entrena a sus sucesores...

—¿Como preparador, qué nos dice de la derrota?

—Muy abultada, pero correcta. Venir repletos de suplentes y contra el Barcelona era exponerse a eso.

—¿Y como ex árbitro?

—No me ha gustado el arbitraje. El tercer gol era un "orsay" y hubo dos con faltas de Kubala, tan claras como nuestros dos penaltys.

—¿Usted cree que Kubala hizo faltas?

—Para mí, que hizo ocho de cada diez entradas.

—Otra cosa, ¿como portero que fué, qué nos dice de los de hoy?

—Ramallets se le ha visto poco. El nuestro ha sido, a pesar de los nueve, lo mejor del equipo.

—¿Oyes eso, Sión?

—Sí. Pero ese Kubala es una maravilla.

—¿Era parable alguno?

—Creo que pude hacer más en un par de ellos, pero es que estaba ya desconcertado.

—¿Algún parentesco con el antiguo Sión?

—Con los dos, el portero y el defensa.

—De casta le viene al galgo...

* * *

Cuando iniciamos la vuelta por el vestuario azulgrana, Daucik hablaba a Seguer:

—Quise cambiarle —recoge el oído indiscreto— para darle oportunidad de volante y a Segarra hacerle jugar en su sitio. Usted empezó flojo, pero terminó muy bien, porque haría un volante fenómeno.

—Es que, hay que adaptarse —arguyó Seguer.

—Sí, sí, muy bien, fenómeno, fenómeno — remacha el entrenador.

—¿Cómo le va a nuestro vilependiado Martín?

—Hombre, de eso quisiera hablar, tanto meterse con mis brusquedades, yo, allá en la Argentina...

—Alto; todo lo podrás contar el sábado, que te espero en la quiniela.

—Con mil amores. A ver si me resulta tan fácil como el partido de hoy.

—Un paseo, ¿no?

—¡Y tanto! Así se juega a gusto.

—Manchón, ¿por qué te llaman por ahí "malas pulgas"?

—¿Eso dicen? Será porque cuando me daban y tenía que callar, me aguantaba. Pero ahora no tengo porque aguantarme.

—¿Sabes que vas para internacional, derecho, derecho?

—¿Es broma?

—Es juego, muchacho. Te estás metiendo al público en el bolsillo.

—Hago lo que puedo. Y si me quejo alguna vez, es cuando otros lo hacen sin razón, como hoy Ladreda.

—Ya. ¿Qué has visto en el Gijón?

—Muy poca cosa.

—¿Sabes que venía con seis suplentes?

—¡Ah! Así se comprende.

Ramallets, de paso...

—¿Jornada tranquila, portero?

—Poca actividad, así es.

—¡Partidos como éste harían falta muchos!

—¡Ca! que desacreditan a cualquiera.

—¿Qué se siente, Ladislao, al meter siete goles?

—Unos los meten, otros los dan. Yo prefiero ganar la Liga que meter goles.

—Has cojeado. ¿Se resiente el pie?

—No. La pierna estar floja, pero la lesión bien.

—Ya llevas dieciocho tantos, ¿no?

—Sí, pero no tiene importancia. Todos ayudan a meterlos.

—¡Don Modesto! —exclama Bosch a su lado.

—Y tú —le preguntamos a éste—, ¿te sientes satisfecho?

—Siempre doy todo lo que puedo.

—¿No estás un poco asustado de tu rápida ascensión?

—Ya no. Voy cuajando partidos y, digo yo, la gente está conforme.

—Conforme y complacida, así es.

TIROS Y TIRAS

Con un ojo en las nubes y otro en el césped, el aficionado se repartinga satisfecho... ¡No llueve, ergo el Barcelona ganará!... ¡Pronóstico infalible!...

Kubala es como un gran contingente rodeado de islas por todas las partes, menos por una, que le une a la portería enemiga...

Al principio, los despistados se creían que Kubala era Segarra, que se hinchaba a rematar en todas las posturas... Pero, no, no. Kubala no chuta tan mal...

Y viene la lluvia (¡lagarto, lagarto!) de goles... Como un vendaval de cueros para las redes, don Ladislao, que está entre Bilbao y Medina, no se equivoca de consignatario ni a la de tres...

El nombre del buen porterito asturiano tiene un cierto tufillo rabínico que asusta... Que asusta a todos menos al ex magyar, que ya está curado de espantos...

Aretio, desde que no le vemos, ha aprendido a tocar la gaita bastante bien... Pero, lo que es al balón!...

El partido, de principio a fin, es un tira y afloja... Un tira y afloja del encargado del marcador, para ir apuntando...

¡Qué bien juega Martín!... Sus filigranas están en razón inversa de su rudeza... Cuanto mejor juega, más limpio es... Todo lo contrario de Manchón, que contra más juega, más cascarrabias se vuelve...

Un tal Sánchez, que andaba por allí, en la banda, encaneciendo un poco con cada uno de los disgustos que les iba dando Kubala, metió su gol y todo... Su vicegol, mejor dicho, porque no contó para nada...

Pues por si no lo sabían, el tal Sánchez fué seleccionado nacional... ¿En la época de Amadeo?... ¡No hombre, como quien dice ayer, aunque le cueste creerlo!...

Si algún sagaz aficionado llega a descubrir por qué cuando Kubala juega, César no las huele, habrá puesto el mingo de la astucia deportiva...

Pitan a Basora... ¡Cuidado, galgo, que así se empieza y así se acaba!...

En la segunda parte, Kubala renquea y la gente piensa "¡se acabó por hoy!"... Y el mago, para dar la razón al público mete hasta cinco calabazas en la cesta de la compra de Sión...

Por cierto que los chicos de allá, si no fenómenos de la pelota, son, por lo menos, unos buenos "Sión" a la inversa, es decir, "nois"... ¡Miren que lamentarse de sus seis suplentes!... Pues, ¡qué hubiera pasado si actúan Gonzalvo y Vilal... ¡La docenita?...

DON 2.

Se mereció Las Palmas su triunfo sobre el Español (1-0)

LAS PALMAS, 11. — Difícil victoria canaria en lucha muy disputada, cambiándose rápidamente el juego de una puerta a otra. Desde el comienzo pudo observarse que el Español sería difícil adversario, ya que empleaba enorme entusiasmo en neutralizar la gran presión canaria, cuya delantera malogró más de tres ocasiones claras, en las que el gol debió llegar.

También el Español malogró las claras ocasiones de marcar. Una al comenzar, en una infiltración de Marcet, el hombre más peligroso del Español, y otra cuando apenas faltaban dos minutos para terminar el encuentro, al no acertar Colino en el remate de un balón en cuya jugada se paseó solo ante el marco del meta canario, situado fuera de la portería.

Así resultó muy apurada la victo-

Tercera División

GRUPO PRIMERO

RESULTADOS

Lemos, 1; Vetusta, 0.
Santiago, 1; C. Popular, 1.
At. Zamora, 2; Ponferrada, 0.
Juvenil, 2; Pontevedra, 2.
Arosa, 6; Polvorín, 0.
Leonesa-Juventa, aplazado.
Langreano, 1; Avilés, 1.
Calzada, 0; Arsenal, 5.

CLASIFICACION

Avilés y Popular, 32 puntos; Arosa, 29; Zamora, 27; Lemos y Leonesa, 26; Vetusta, Pontevedra y Santiago, 23; Arsenal, 22; Ponferrada, 19; Calzada y Langreano, 18; Juventa, 15; Juvenil, 11 y Polvorín, 8.

GRUPO SEGUNDO

RESULTADOS

Calahorra, 1; Arenas G. 0.
Burgos, 7; Izarra, 1.
Indauchu, 0; Basconia, 2.
Mirandés, 2; Erandio, 1.
Portugalete, 1; Rayo, 3.
Recreación, 3; Arenas, 2.
Eibar, 5; Sestao, 1.
Guecho, 1; Numancia, 2.

CLASIFICACION

Burgos, 36 puntos; Recreación, 28; Rayo, 27; Eibar, 25; Mirandés, 24; Basconia y Arenas Z., 23; Guecho, Sestao e Izarra, 21; Calahorra, 19; Erandio, 18; Portugalete e Indauchu, 17; Arenas G. y Numancia, 16.

GRUPO TERCERO

RESULTADOS

Manacor, 1; San Martín, 0.
Granollers, 4; Igualada, 2.
Tarrasa, 1; Mataró, 0.
Binéfar, 6; Tárrega, 0.
Gerona, 4; Escoriaza, 1.
Manresa, 1; Sans, 0.
España Industrial, 9; Mahón, 0
Europa, 1; Tortosa, 0.

CLASIFICACION

	J.	G.	E.	P.	F.	C.	P.
España I.	22	15	2	5	51	22	32
Manresa	22	14	2	6	45	21	30
Tarrasa	22	14	1	7	44	36	29
Escoriaza	22	13	2	7	63	34	28
Granollers	22	12	2	8	61	42	26
Gerona	22	12	1	9	48	33	25
Tortosa	22	12	1	9	52	38	25
Sans	22	10	3	9	41	41	23
Manacor	22	10	3	9	40	46	23
Europa	22	9	3	10	44	41	21
Mahón	22	8	2	12	39	67	18
Tárrega	22	7	2	13	38	65	16
San Martín	22	4	8	10	24	36	16
Maaró	22	5	5	12	43	54	15
Binéfar	22	5	5	12	32	51	15
Igualada	22	4	2	16	23	61	10

GRUPO CUARTO

RESULTADOS

Guadalajara, 3; Cacereño, 3.
Manchego, 2; C. Caminos, 0.
Valdepeñas, 7; San Lorenzo, 1.
Segovia, 5; Badajoz, 3.
Emeritense, 5; Toledo, 1.
M. del Prado, 1; Tomelloso, 1.
Avila, 0; C. Sotelo, 1.
Rayo, 2; Iliturgui, 0.

CLASIFICACION

Cacereño, 33 puntos; Iliturgui y Manchego, 29; C. Sotelo, 28; Emeritense, 27; Valdepeñas y Badajoz, 24; Tomelloso y Rayo, 22; Toledo, 20; Guadalajara, 19; C. Caminos, 18; M. Prado, 16; Escorial, 15; Segoviana, 12 y Avila, 10

GRUPO QUINTO

At. Zaragoza, 1; Hellín, 1.
Naval, 3; Castellón, 3.
Villena, 2; Elche, 0.
Aspense, 5; Conquense, 0.
P. Soriano, 4; San Javier, 0.
Catarroja, 2; Imperial, 2.
Calatayud, 2; Novelda, 1.

CLASIFICACION

At. Zaragoza, 27 puntos; Orihuela y Villena, 26; Calatayud, 22; Castellón, Imperial, Catarroja y Novelda, 21; Conquense y Hellín, 20; Elche y Soriano, 19; Aspense, 17; San Javier, 16, y Naval, 11.

GRUPO SEXTO

RESULTADOS

At. Malagueño, 2; Español, 2.
Algeciras, 3; Ceuta, 0.
Cádiz, 4; Betis, 1.
Jaén, 3; España, 0.
Huelva, 2; Jerez, 1.
Larache, 2; Utrera, 0.
Recreativo, 2; Almería, 0.

CLASIFICACION

Jaén, 30 puntos; Almería, 29; Cádiz, 28; España, 26; Betis y Ceuta, 25; Huelva, 23; Algeciras, 22; Jerez, 19; Español, 16; San Fernando y R. Granada, 15; Malagueño y Utrera, 13 y Larache, 9.

Año tras año... y siguen insuperadas:
TOS
PASTILLAS Dr. ANDREU
C.S 360.

LA CASA DE LOS ALGODONES
DIPUTACION, 174 (entre Casanova y Villarroel)
SIN DESCUENTOS, NI RETALES, NI QUINCENAS BLANCAS
PERO VENDEMOS TODO EL AÑO MAS BARATO QUE NADIE
SOLO TEJIDOS DE ALGODON
VEAN NUESTROS ESCAPARATES
FIJENSE EN LOS PRECIOS Y CALIDADES, Y COMPAREN

M.C.D. 2022

Crónica del Trofeo MARTINI & ROSSI

La ventaja, en goles, que llevaba acumulada el Real Madrid y que parecía asegurarle el primer lugar de este interesantísimo Torneo, ha sido, no sólo absorbida, sino superada por el elevado tanteo conseguido por el Barcelona, ocasionando un nuevo y espectacular cambio de líder.

La clasificación ha quedado como sigue:

1.º Barcelona, diferencia 31 goles
2.º R. Madrid, » 30 »
3.º At. Madrid y Valencia, 16 »

Un solo gol separa a los dos primeros clubs, lo que establece una fuerte pugna para la conquista de este sensacional Trofeo, dando lugar a los más animados comentarios en todas las peñas deportivas, confirmándose el acierto de la casa "Martini y Rossi", productora del mundialmente famoso VERMUT MARTINI, al establecer un torneo tan original como apasionante.

Diga esta noche, a las 9'30 la emisión TROFEO MARTINI & ROSSI, por la antena de Radio Barcelona, a cargo del celebrado humorista Valentín Castanys.

---

ría canaria, ya que cuando presionaron más sobre el terreno, como fué la mitad del primer tiempo, no tuvo suerte entonces con los remates. El único gol canario, que se produjo a los 44 minutos del primer tiempo, fué logrado por Tacoronte.

El Español tuvo sus mejores hombres en Soler, el trio defensivo y Marcet, mostrándose también muy peligroso en la primera mitad el extremo derecha Arcas.

No hizo el bando canario un buen partido, pero jugó lo suficiente para justificar esta apurada victoria, mientras que el entusiasta Español, que hoy se presentó con algunas bajas importantes, puso interés en el encuentro, aunque los suplentes hicieron en todo momeito una gran labor, que seguramente ha superado a la actuación de los titulares.

Nagi y Parajón, los dos grandes jugadores canarios, acapararon la atención del partido. Demostraron sus grandes facultades y, sobre todo Parajón, tuvo momentos muy felices en la primera parte. En campo, Nagi se limitó a realizar espectaculares pases, muy bien medidos, pero en la boca del gol no tuvo acierto, al igual que sus compañeros de línea. El conjunto canario si bien empezó flojo en el sistema defensivo, se fué afianzando conforme transcurría la lucha, volviendo a destacar la extraordinaria habilidad del meta Pepin, que atrapó pelotas muy difíciles, sacándolas de las mismas botas de los delanteros españolistas. Luciano, el extremo derecha, poco acertado en la primera parte, al abandonar constantemente su puesto para vigilar de cerca al interior Marcet, mejoró extraordinariamente en la segunda mitad, siendo entonces el más peligroso hombre para hacer avanzar a sus delanteros.

Durante el primer tiempo se ejecutó un córner contra cada portería y en el segundo el Español sacó dos córners y uno Las Palmas.

El árbitro, señor Fombona, hizo una magnífica labor, cortando con acierto algunas violencias.

Alineaciones:

LAS PALMAS: Pepín, Castañares, Juanono, Yayo, Luciano, Oscar, Tacoronte, Nagi, Gallardo, Parajón y Macriao.

ESPAÑOL: Soler, Argilés, Parra, Babot, Bolinches, Artigas, Arcas, Marcet, Colino, Mauri y Xirau. — Alfil.

Finalizando, el Santander empató de penalty, con el At. de Madrid

SANTANDER, 11. —

Alineaciones:

SANTANDER: Juanito; Jaro, Felipe, Bermúdez; Ruiz, Pin; Macala, Magritas, Mayoub, Elizondo y Echeveste.

ATLETICO DE MADRID: Argila; Tinte, Múgica, Lozano; Silva, Mencía; Estruch, Méndez, Pérez Payá, Carlsson y Escudero.

Arbitró el señor Rivero, del Colegio de Guipúzcoa, que no gustó.

Juego alterno en el primer tiempo que termina con empate a cero. No hubo en esta primera parte dominio acusado por parte de ninguno de los dos bandos, pero la mayor calidad de juego y el mayor peligro correspondió a los madrileños.

Al comenzar la segunda parte incurre en corner el Santander al despejar un castigo tirado cerca de su área, y comienza así el dominio del Atlético. En una incursión santanderina, Mayoub recibe un pase de Magritas, y solo ante Argila, falla un gol que parecía inevitable. En la réplica del Atlético, a los 9 minutos, Méndez recoge un balón servido por Mencía y marca el primer gol para los madrileños.

A los 19 minutos, se produce un avance del Santander, y Mayoub, driblando a los defensas y al portero, consigue marcar el empate de un tiro templado.

A los 29 minutos, en un amontonamiento de los santanderinos sobre su portería, Pérez Payá empuja el balón a la red, con la protesta de los santanderinos, al ver que se ha concedido este gol. El público increpa duramente al árbitro, y a partir de este momento el partido se endurece. Ante ello, el señor Rivero ya no puede controlar con inteligencia las incidencias de las jugadas. El público le sigue increpando y pierde por completo el control del partido, en perjuicio de ambos equipos. En una ocasión el árbitro resbala y cae en un charco, cambiando el público su actitud de protesta con la burla y las carcajadas estentóreas. Sigue el juego con las mismas características y con más clase por parte de los madrileños.

Al árbitro pita penalty con protesta de los madrileños, y Ruiz consigue el gol del empate a dos. El partido se ha caracterizado por mucho nervio y codicia y por la escasa calidad del juego. — Alfil.

Dominó más el Tetuán y venció merecidamente al Coruña (2-0)

TETUAN, 11. — El Atlético, desde los primeros momentos, se lanzó al ataque. Patricio marca de cabeza el primer tanto local en un soberbio pase de Chicha.

En la segunda mitad, el juego no es de mucha calidad. Se lesiona a poco de nuevo Chicha, de más importancia en esta ocasión, y pasa a extremo, ocupando su puesto Lozano. A los 24 minutos hay una jugada de Martín Gimeno que finaliza con remate de cabeza de Patricio, y Pita, al querer despejar el balón, lo que hace es introducirlo totalmente en su propia meta, lo que constituye el segundo gol local. A partir del minuto 28, el Coruña se entrega totalmente.

Por el Atlético el mejor fué Moreno, tanto de extremo como de interior. Debutó con acierto el defensa Alarcón, procedente del Español, de Tetuán.

El Deportivo de la Coruña no se amilanó y todos sus hombres batallaron constantemente.

Alineaciones:

CORUÑA: Pita; Carlos, Ponte, Millán; Cuenca, Maristany; Lechugo, Oswaldo, Artemio, Moll y Muñiz.

AT. TETUAN: Hurtado; Castillo, Alarcón, Seisdedos; Muñoz, Sevilla; Vivet, Chicha, Patricio, Martín Gimeno y Moreno. — Alfil.

Con diez hombres (por lesión de Díaz) empató el Valencia en Vigo (2-2)

VIGO, 11. —

Elige terreno el Celta, y en el primer tiempo no funciona el marcador. En este tiempo, a los 35 minutos, al entrar a una pelota el defensa del Valencia, Díaz, se da un encontronazo con el céltico Olmedo, y el primero resulta lesionado en un pie, teniendo que ser retirado del terreno de juego con una contusión en la tibia. Al quedar con diez jugadores el Valencia, Corberán pasó al puesto del lesionado. Puchades a defensa central y Pasieguito bajó a medio volante.

En la segunda parte, el Valencia se dedica a una defensa ordenada, dejando tres delanteros adelantados. A pesar del dominio del Celta, las contadas ocasiones en que atacó el Valencia fueron más peligrosas. A los 13 minutos, Taltabull saca una falta bombeando el balón que es recogido por Seguí de cabeza y enviado a las mallas por debajo del cuerpo de Simón.

A los 33 minutos hay un empalme de Hermida en la línea del área y el esférico, cruzado, tropieza en una pierna de Taltabull y es enviado hacia el fondo de la portería, haciendo inútil la estirada de Quique.

Animado por el gol, el Celta se lanza a una ardiente ofensiva, pero es bien contenido por la defensa forastera. Sin más variaciones termina el encuentro.

El Celta hizo un juego de poca calidad. El Valencia mostró una extraordinaria preparación física, aguantando magníficamente el partido, siendo sus mejores elementos Puchades, Pasieguito y Seguí; también el debutante Corberán cumplió acertadamente.

CELTA: Simón; Gaitós, Lolín, Otero; Diez, Villar; Atienza, Hermida, Mekerle, Olmedo y Pineda.

VALENCIA: Quique; Suárez, Corberán, Díaz; Taltabull, Puchades; Seguí, Buqué, Badenes, Pasieguito y Cabillo.

El arbitraje de Bienzobas, regular. — Alfil.

Un gol en cada tiempo y poco juego en inguno, en Sevilla

SEVILLA, 11. — Comienza el partido con ataques por ambos bandos, jugándose mucho en el centro del campo, tónica ésta que se mantuvo durante casi todo el encuentro, ya que los dos equipos estaban sensiblemente nivelados, en potencia.

A los 33 minutos, Arzá se desmarca, centra y recoge Herrera I, quien suavemente marca el primer gol.

Al reanudarse el encuentro, se registra una fuerte presión blanquirroja sobre la puerta sevillista, salvando la situación el trio defensivo. A los diez minutos, se produce el segundo y último gol de la tarde. Encontrándose Lezama sólo y adelantado, Herrera I, pica la pelota y entra ésta en el marco después de pasar sobre Lezama.

Con esporádicos avances de las dos delanteras y un casi continuo forcejeo, en el centro del terreno, se llega al final del encuentro.

El partido, aunque muy movido, ha sido de escasa calidad.

Destacaron por el Atlético, Manolín, Venancio, Arteche y Gárate.

Alineaciones:

SEVILLA: Bustos; Guillamón, Herrera II, Campanal; Ramoni, Enrique; Guerrero, Arzá, Araujo, Herrera I y Campos.

ATLETICO DE BILBAO: Lezama; Canito, Areta, Gay; Manolín, Venancio; Iriondo, Arteche, Tino, Gárate y Gainza.

El señor Arqué, realizó un arbitraje aceptable.

Partido mediocre y victoria del Zaragoza ante la Real (3-2)

ZARAGOZA, 11. — Un partido decisivo para ambos equipos, que mantuvo el interés de los miles de espectadores, que subieron al campo de Torrero hasta el último momento.

El primer tiempo se jugó a fuerte tren, siendo el primero en marcar el Zaragoza por medio de Bello, empatando la Real a los 32 minutos, al aprovecar Paz una salida en falso del meta aragonés. A los pocos minutos de comenzar el encuentro, le fué anulado un gol a Igoa por hallarse fuera de juego. Minutos más tarde, Alsúa resultó lesionado y tuvo que ser retirado del campo para reaparecer poco después. El Zaragoza decayó en juego, en las dos postrimerías de esta primera mitad, siendo los donostiarras más rápidos en el juego y en la concepción de las jugadas.

Con iguales características comenzó el segundo tiempo hasta el minuto 27, en que Rotko sacó una falta. Riera, que había bajado a la delantera, consiguió, de cabeza, el segundo tanto local. Se anima el Zaragoza, y presiona ligeramente hasta que Nogueras saca una falta, haciéndolo fuerte y a media altura, para que Pío, de un gran cabezazo, consiga batir a Eizaguirre por tercera vez.

Los vascos no se amilanan y continúan en sus ataques, consiguiendo dos minutos más tarde Barinaga el segundo tanto donostiarra. Finalizando el partido ambas porterías pasan por momentos de verdadero apuro, que sus guardametas resuelven con gran valentía.

El Zaragoza tuvo una actuación mediocre, con una delantera floja y una defensa que no estuvo a la altura de otras veces. La Real Sociedad pecó un poco de los mismos defectos que su adversario, sobresaliendo la actuación de Macala, Paz y Alsúa. Eizaguirre puso de manifiesto en algunas ocasiones su clase de internacional.

El arbitraje de Blasco Pérez, deficiente, sin querer ver nada dentro del área.

Alineaciones:

ZARAGOZA: Higinio; Jugo, Riera, Calo; Atienza, Esquerda; Pitarch, Bello, Pío, Hrotko y Nogueras.

REAL SOCIEDAD: Eizaguirre; Bernal, Suárez, Marculeta; Ontoria, Artigas; Paz, Alsúa, Barinaga, Igoa y Pérez. — Alfil.

Segunda División - Grupo Norte

Mejora el Sabadell posiciones, ¡a costa del Badalona!, en un flojo partido (3-1)

UN VALIOSO PUNTO SACO EL SAN ANDRES EN PAMPLONA, MIENTRAS LERIDA Y "NASTIC" IMPONIAN "SU LEY" A HUESCA Y CAUDAL

El Badalona, en mal momento, perdió con el Sabadell (1-3)

Otra mala actuación arbitral del colegiado de turno y la desgracia que sigue cosechando el equipo badalonés, fué la causa de la derrota del equipo costeño en el partido que ayer le enfrentó al Sabadell.

Después de esta nueva derrota en su campo, el equipo costeño atraviesa un difícil momento, ya que ocupa el último lugar de la clasificación, y difícil le resultará eludir dicho enojoso lugar, sino se operan en su conjunto cambios radicales. En el capítulo de distinguidos cabe citar únicamente en el Badalona la actuación de su guardameta Terrasa, al que no se le puede culpar de ninguno de los tres tantos. Le siguió en méritos Cano.

El Sabadell, sin exhibir un gran partido, superó en muchas ocasiones al equipo de la costa, si bien algunas brusquedades cometidas por alguno de sus componentes, afeara su actuación. La línea más compacta y fuerte del equipo arlequinado, es la formada por su tripleta defensiva, que se bastó para desbaratar los planes ofensivos contrarios. En la línea de "volantes" sobresalió la actuación de Miarnau, De la línea de ataque el más eficaz y que además fué el autor de los tres tantos de su equipo, fué el exterior zurdo Patro.

La actuación del árbitro del Colegio del Sur, Rodríguez Morales, ya queda descrita. Los equipos se alinearon así:

Sabadell. — Domingo, Faura, García, Pérez, Diego, Viarnau, Vila, Moix, Toni, Segarra y Patro.

Badalona. — Terrasa, Mariatges, Bonjorn, Juaneda, Llácer, Rovira, Gamis, Cano, Señer, Queralt y Agustí.

A los veintiún minutos del primer tiempo Patro logró el primer tanto para el Sabadell, con cuyo resultado finalizó esta primera mitad. En el segundo tiempo a los dieciséis minutos Cano, de hábil disparo consiguió el tanto del empate para el Badalona. A los veintitrés minutos, Patro, del Sabadell, transformó un injusto penalty, con que fué castigado el equipo local. Y, finalmente, a los treinta y un minutos, se produjo una jugada desgraciada de Juaneda, al ceder el balón a su guardameta, que se encontraba descolocado.

OTERO SOLER

Osasuna, 1; S. Andrés, 1

PAMPLONA, 11. — El primer tiempo ha terminado con uno a cero a favor del San Andrés, marcado por Borrás, a los 30 minutos. Este primer tiempo se ha caracterizado por las enormes ocasiones que ha perdido la delantera del Osasuna, tanto cerca de la puerta como con el portero fuera. Por falta de serenidad la delantera ha tirado muchos balones fuera de la puerta. El primer tiempo se ha jugado a mucha velocidad.

En la segunda mitad ha dominado intensamente el Osasuna, pero se ha vuelto a repetir la nulidad de su línea delantera. A los 36 minutos, en uno de los muchos acosas, Goñi ha marcado el empate a uno. Los minutos finales han sido de intenso dominio del Osasuna y continuamente parecía que el gol de la victria estaba hecho, pero los delanteros del Osasuna no supieron aprovechar la oportunidad de marcarle.

Arbitró el vizcaíno señor Iturrioz, con muchísimos errores.

Alineaciones:

SAN ANDRES: Ujoirás, Guillan, Va, Vadillo, Nolla, Borrás, Orenaga, Loscoz, Peralta, Bolea y Valle.

OSASUNA: Goyo, Esquizabel, Zalfua, Berragan, Goñi, Gallo, Armendáriz, Gordejuela, Satur, Catalán y Ríos. — Alfil.

Tarragona, 3; Caudal, 2

TARRAGONA, 11. — A los 19 minutos del primer tiempo el delantero centro local, Tarruella, en jugada personal, inauguró el marcador, terminando el primer tiempo con dominio alterno sin más goles.

En este tiempo le fué anulado un tanto al Caudal por falta anterior. Otro gol por idéntico motivo le fué anulado al equipo visitante en la segunda mitad.

En la continuación, el Caudal se lanzó al ataque. A los 13 minutos, Martín, desde lejos, logró el empate. Reacciona el Tarragona, y a los 20 minutos, Roig, desde cerca, logra el segundo gol local. A 26 minutos, Rueda se apunta el tercero.

A los 29 minutos, Fuentes, de tiro a media altura, logra el segundo gol del Caudal.

En el Gimnástico destacaron Echezarreta, Navarro y Tarruella, y en el Caudal, equipo muy conjuntado, su línea de ataque, y de ella Fuentes, el mejor hombre sobre el terreno.

Arbitraje regular de Cabrera, que alineó así a los equipos:

TARRAGONA: Echezarreta; Navarro, Catalá, Perdomo; Avelino, Hill F.; Fábregas, I, Fábregas II, Tarruella, Rueda y Roig.

CAUDAL: Amaro; Poliar, Toni, Foces; Oscar, Goyin; Eizaguirre, Fuentes, Murillo, Narín y San Demetrio.— Alfil.

FUTBOL A TORTAZO LIMPIO

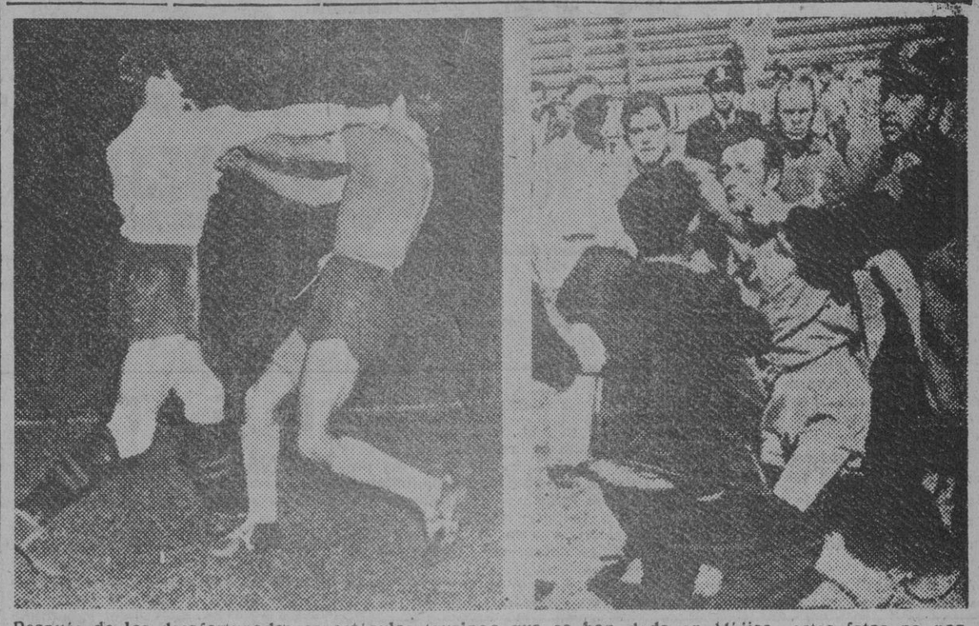

Después de los desafortunados espectáculos taurinos que se han dado en Méjico, estas fotos no nos pueden coger de sorpresa. Corresponden a la "jira turística" organizada por el Club Independiente, de Buenos Aires, a tierras aztecas. En la primera foto, Córdoba, el excelente guardameta mejicano del "Atlas" lanza al mentón del argentino Grillo un directo de derecha que haría caer la baba de envidia al mismísimo Ray Robinson. En la otra foto, el argentino Arrigo, sujetado por un policía, trata de arrearle una tunda a un "hincha" del club mejicano "Oro", que con otros muchos se lanzó al campo para tomarse la justicia por su cuenta. "Independiente" empató el primer "match" y perdió el segundo. ¡A ver qué remedio! — (Fotos Cifra)

Lérida, 3; Huesca, 2

LERIDA, 11. — El Lérida decidió a su favor el partido por la mínima diferencia bien entrado el segundo tiempo. El Huesca demostró rapidez extraordinaria, mucha movilidad en sus líneas y gran codicia, prodigando su delantera el disparo a puerta, si bien con desacierto.

Marcó primero el equipo local, a los 40 minutos, por mediación de Hurtado, al sacar una falta, pero, a los 43, el Huesca empató.

Al reanudarse el juego se impuso el Lérida. A los 14 minutos, en un córner, Cervera logró el segundo tanto local, y a los 25, Telechea obtuvo el tercero, de penalty.

Reacciona el Huesca, y a los 45 minutos, Pascual se apuntó el segundo gol de su equipo.

Se distinguieron por el Lérida, Rivero, Telechea, Lázaro, Carrillo, González, Pellicer y Nogués, y por el Huesca, su defensa y media.

El árbitro, señor Kiercheben, discreto alineó así a los equipos:

LERIDA: Rivero; Telechea, Lázaro, Carrillo; Gomenes, Cerveró; Durán, Pellicer, Sato, Hurtado y Nogués.

HUESCA: Garatea; Roca, Hernández, Laza; Halda, Solanas; Pehella, Melcón, Félix, Pascual y Chemari. — Alfil.

ATLETISMO

José Coll ganó la XI Manresa-San Vicente

José Coll, el notable atleta blanquiazul, ganó la tradicional prueba de campo a través, Manresa-San Vicente, en reñida lucha con el leridano Buenaventura Baldomá.

En tercer lugar se clasificó Luis García, y en cuarto Tomás Barris.

Por equipos, triunfó el R. C. D. Espafol, delante del Antorcha, de Lérida. Estuvo ausente de la prueba el C. de F. Barcelona.

FAMECHON HACE TABLAS CON SNEYERS

BRUSELAS, 11. — El campeón de Europa de los pesos plumas, Ray Famechon, ha hecho match nulo con el campeón belga, Jan Sneyers. Presenciaron el combate 10.000 personas.— Alfil.

YOUNG MARTI CONSERVA EL TITULO DE LOS MOSCAS

ZARAGOZA, 11. — Young Martí ha conservado el título de campeón de España de los pesos moscas al vencer a Mariano Mur, en el octavo asalto. Los cuidadores de este último púgil arrojaron la toalla.

RUGBY

Por 9-8, batió el Ceret Sportif al F. C. Barcelona

El partido se pareció más a una final de Campeonato que a un choque amistoso, por el ardor y combatividad puesta en juego por ambos equipos.

A nuestro entender, sin embargo, partidos de esta índole no favorecen en nada a este viril deporte, pues el público se lleva una idea equivocada de lo que verdaderamente es el rugby. Existieron conatos de violencias y brutalidades, que afortunadamente el árbitro señor Elías cortó severamente.

C. DE F. BARCELONA: Corominas, Mármol, Fontcuberta, Juan, Gayobart II, Campañón, Rabasa, García, Jordá, Gayobart I, Blanch, Rovira, Cardona, Rodó, Anell; en la segunda parte Badosa y Pascual sustituyeron a Jordá y Mármol.

CERET SPORTIF: Puigmal I, Albitre, Puig, Puigmal II, Moly, Aspart, Parayre, Amposta, Dunyach, Mas, Diantell, Marty, Santol, Prieur y Maury.

Marcaron por el C. de F. Barcelona: García (3), Pascual (3) y Blanch (2), siendo notable la actuación de Rabasa, Corominas y Blanch.

Por el Ceret Sportif consiguieron marcas Moly (6) y Aspar (3), destacando en gran manera la actuación de Moly y la dureza y empuje de toda la delantera.

RESULTADOS DEL CAMPEONATO DE CATALUÑA

B. U. C., 0; C. N. Barcelona, 9
Cornellá, 12; Samboyana, 13

El Valladolid justificó su empate en Las Corts

Victoria del Madrid en el Segundo tiempo y magnífico fútbol defensivo en los vencides

Por PEDRO ESCARTIN

MADRID, 11. — Sin ninguna confianza, casi diríamos que con temor, Madrid aguardaba la visita de este Valladolid, que en casilla de goles en contra tiene cifra bajísima, demostración clara de la potencia de sus líneas de apoyo, que no guarda relación con la poca eficacia de su vanguardia, cuyos treinta y tres tantos marcados justifican las inquietudes del club castellano.

Ante el Madrid, los hermanos Lesmes y Matito formaron una línea sólida, rápida y la movilidad de los excelentes medios volantes Ortega y Lasala, así como el continuo subir y bajar de los interiores, permitió a la zaga el marcaje de zonas, sin que por ello el estilo retrasado de Pahiño descompusiera la línea en el intento de sacar del área al mayor de los Lesmes.

Una hora y tres minutos tardó el equipo madrileño en conseguir el primer tanto, en jugada personal de Molowny, y poco después Pahiño, al recoger un centro del canario, batía por segunda vez a Goicoiea, goles que llegaron tras el reposo, después de un primer tiempo igualadísimo y con un tiro de Coque que devolvió el larguero, a portero batido.

El Madrid entra en la etapa crucial de la Liga, es decir, cuando hay que ganar puntos de casa, haciéndolo sin interiores que liguen con la media y ahí estuvo la causa de que la victoria tardara en llegar, ya que Olsen y Joseito se movieron casi en punta, y en la zona vacía los dos medios volantes del Valladolid mandaron sin estorbo alguno.

Pero no todo fué error o fallo estratégico, pues a los pocos minutos de comenzar el partido, Muñoz, el medio más eficiente en el ataque, sufría una lesión casual, que, al agudizarse, le obligó a pasar al extremo para ocupar Arsuaga su puesto, descomposición de líneas que retardó el triunfo de Madrid, logrado a última hora y por la diferencia de dos goles.

Para defender bien, con absoluta eficacia, no precisó el Valladolid de fórmulas raras. Se mantuvo siempre con sus tres zagueros, dos medios y los interiores retrasados, con la especial misión en Ortega y Lasala, los dos volantes, de cerrar espacios libres entre el zaguero central y los de ala, mientras los interiores propios cubrían el sitio de los medios.

CERROJO. — Ipiña demostró, en Chamartín, que no es preciso mermar la potencia del ataque con descenso permanente de un hombre a la defensa y que la elasticidad, el movimiento de acordeón en las líneas permite, cuando la forma física es buena, ser siete a defender e igual número cuando llega el momento del ataque.

Y en la vanguardia del Madrid, Pahiño fué el mejor de los cinco, pero no sólo por la potencia del remate, sino en las combinaciones con el resto, siguiéndole en méritos Molowny, oportuno como siempre y autor del primer tanto y de la jugada que dió a Pahiño el segundo, pero el problema madridista se halla en la falta de interiores que liguen y construyan. Nada más.

La defensa Alonso - Oliva - Navarro, aguantó bien, aunque a veces el fútbol raso de los delanteros del Valladolid ofreciera zonas vacías por la indicada falta de unidad entre medios e interiores, pues aquéllos se encuentran en la difícil situación de que si avanzan demasiado desamparan a la defensa, y de quedar atrás han de servir de lejos, a veinte metros. Y eso es peligroso.

Lo menos bueno del Valladolid fué su línea delantera, aunque en ella exista un jugador que junto a otros de su clase terminaría por ser uno de los mejores interiores españoles; nos referimos a Coque, cuyo fútbol de conjunto, la forma de llevar la pelota y ver la jugada le convirtió en el máximo peligro para el Madrid, aunque tras el reposo bajara su juego, hundido por el esfuerzo.

Partido de fútbol duro, pero sin violencias. Un arbitraje excelente de Azón, que de nuevo supo demostrar en Chamartín no es hombre a quien le arbitren desde los graderíos. Llevó siempre el partido en la mano y sin gestos teatrales, sobrio, mantuvo su autoridad en un ambiente caldeado por la marcha del marcador, para comprender bien como pudo ser posible el empate de Las Corts.

HOCKEY SOBRE PATINES

Mas, en jugada inspirada, ganó para el Español un emocionante partido con el Barcelona (3-2)

La rivalidad, arma que tan profundos impulsos da al deporte ha llevado también al hockey sobre patines su apasionante dramatismo. El Barcelona-Español de ayer, en el Pabellón del Deporte, representaba mucho en el Campeonato de Cataluña. Pero, sobre todo, era la expresión característica de un viejo y burbujeante antagonismo entre azulgranas y blanquiazules.

Ambiente, pues, cálido, pasional, pero correcto. Mucha gente en los graderíos y mucha, muchísima emoción en la pista.

Ganó el Español: 3-2. Justo triunfo, producto de una mejor clase, de una saturación técnica, que alcanza los atisbos geniales en más de una ocasión. Apuró el Barcelona, con un juego veloz, vivo, de rápidos y profundos contraataques, 1-0, 2-0, a favor del Español, parecieron inclinar la partida. Luego, 2-1, planteó la incógnita sobre el paréntesis del primer tiempo.

Un tanto genial de Mas —calcando el que valió el Campeonato del Mundo para España— colocó la cosa en 3-1. Cosa parecida, pensaron algunos, y se equivocaron. Porque el Barcelona marcó otra vez, y aun tuvo tiempo de empatar si Prieto no hubiese enviado un penalty al larguero.

Total 3-2 que, de acuerdo con lo que vimos nos parece refleja exactamente los hechos. Arbitraje del señor Torroba, irregular (el segundo gol del Español, antirreglamentario, por tirar Llinás desde su campo, fué concedido, mientras no otorgó otro de Mas, en el que la pelota entró y salió de puerta); pero imparcial. Buen juego de los dos bandos, destacando por encima de todos Puigbó, y no luciendo Soteras a la altura de sus entorchados internacionales.

En fin, gran partido y gran juego. Y vencedor y vencido, dignos rávales, y magníficos protagonistas del emocionante episodio.—C.

OTROS RESULTADOS

Hospitalet, 0; Reus Dep., 2.
Sardañola, 2; Gerona, 1.
G. E. E. G., 3; Vidalet, 3.
C. N. Reus, 2; Turó, 2.
Cataluña, 4; Villafranca, 1.

CLASIFICACION

	J.	G.	E.	P.	F.	C.	P.
Español	16	14	1	1	63	24	29
Reus Dep.	16	14	2	3	49	22	24
Barcelona	16	14	1	3	55	36	23
C. N. Reus	16	6	6	4	29	34	16
G. E. E. G.	15	5	6	4	34	36	16
Cataluña	15	6	2	7	29	34	14
Turó	16	5	4	7	34	40	14
Hospitalet	15	5	3	7	27	37	13
Gerona	15	3	4	8	39	40	10
Sardañola	16	3	5	8	24	34	10
Villafranca	16	4	0	12	24	46	8
Vidalet	16	2	4	10	14	38	8

Mes de FEBRERO tradicional y GRAN VENTA DE GENEROS BLANCOS

El más abundante y espléndido surtido en toda clase de artículos blancos de algodón, lencería y confección lo hallará Ud. en nuestros Almacenes.

Telas blancas, Sábanas, Mantelerías, Juegos cama, Toallas, ropa interior, Pañuelos, Camiseria, Toile-toda, Crepé-satín, etc., etc.

Es de gran interés fije su atención en la excepcional importancia de esta oferta anual.

Precios especialmente rebajados durante el mes de febrero.

ALMACENES JORBA
Visiten la Gran Terraza (Jardín de los niños)

Los Vinos y Coñacs de VALDESPINO le agradarán siempre

Las bellezas naturales de Cataluña, con sus innumerables monumentos, atraen a los extranjeros

Se espera para este año 1952 una extraordinaria afluencia de turistas ansiosos de conocer nuestras costumbres, nuestras artes, nuestros paisajes, nuestra historia...

Usted —y sus familiares y empleados— podrán entenderse perfectamente con los turistas que nos visiten si aprenden desde ahora

Inglés Francés

cómoda y rápidamente en su domicilio por el más perfecto de los métodos modernos

CURSOS FONOBILINGUES CCC

Apartado 183 - SAN SEBASTIAN

Enseñanza de idiomas por correspondencia CON discos o SIN discos

(Obsequiaremos con un tocadiscos miniatura a los alumnos que carezcan de gramófono)

PIDANOS FOLLETO GRATIS

Deleg. Barcelona: Avda. de la Luz, 48

CARBONES Y TRANSPORTES
CARBON EN SACOS PRECINTADOS GARANTIA DE PESO
50 Kg.
CALEFACCION Y COCINA
ESPAÑA S/A
TELEF. 237037-236736-223445

Vendo diez mojadas en Horta

jto. carretera a 50 cts. T. 21 48 78

FRONTONES

CHIQUI

Hoy noche: MARUJA - PAQUITA I contra EGAÑA II - CHIQUI, ANITA - LOLINA contra PAQUI - CARMENCITA.

Selecciones RADIO

UNA PUBLICACION DINAMICA PARA EL RADIOTECNICO EMPRENDEDOR
Sumario del N.º 31
Más de 25 esquemas modernísimos
TRANSMISOR - RECEPTOR PARA 112 MEGACICLOS ACOPLAMIENTO A TRANSFORMADOR * LA MODULACION DE FRECUENCIA * AMPLIFICADORES DE FRECUENCIA INTERMEDIA * SISTEMAS DE DETECCION
CIEN páginas de nutrido lectura y multitud de grabados sólo por OCHO pts.
Escriba a EDITORIAL BRUGUERA, Mayorca, 2 BARCELONA mencionando este periódico y recibirá gratis un interesante folleto.
EDITORIAL BRUGUERA

¡POR FIN! conocerá usted a la sensacional actriz de universal fama ANNA MAGNANI en un film pletórico de gracia y fina picardía

Aldo FABRIZI
Anna MAGNANI
VIVE... SI TE DEJAN
Dirección: MARIO MATTOLI

Un nuevo y divertidísimo ESTRENO que le ofrecen
ALEXANDRA ATLANTA
MAÑANA TARDE y NOCHE
(Reserva de localidades Telf. 27-46-62)

ESPECTACULOS

Pistolero de día y pistolero de noche

El famoso "astro" Gregory Peck se ve obligado a ir cargado con su pistola día y noche durante la filmación de "El pistolero", una de las más recientes producciones de la 20th Century-Fox.

Durante el día nevesitaba el revólver para encarnar al famoso pistolero Jimmie Ringo y por la noche sus hijos Jonathan y Stephen se lo exigieron para jugar con ellos a indios y vaqueros.

"El pistolero" se estrenará hoy en los cine Capitol y Metropol.

Ultimas Semanas
DE PROYECCION EN CINE
ALCAZAR
RAMBLA DE CATALUÑA
LO QUE EL VIENTO SE LLEVÓ
SESION CONTINUA
PRECIO UNICO 15 PTAS.
VEA HORARIO EN CARTELERAS

Una explosión de humorismo.

"Romanza en alta mar", la regocijante comedia musical de Warner Bros, en tecnicolor, estrenada en la prestigiosa pantalla del cine Coliseum, es un nuevo y bien manifiesto triunfo del dinamismo aplicado a la narración cinematográfica

Aldo Fabrizzi en "Vive... si te dejan"

Aldo Fabrizzi es, sin disputa uno de los actores italianos más importantes de la hora presente. Su solo nombre en una película la dota de un interés, porque el público sabe, de anticipado, que su interpretación es siempre admirable. "Vive... si te dejan", distribuida por "Selecciones Capitolio", es una obra en la que éste anima un personaje humano y conmovedor. Con él le es dable explotar certeramente la vena cómica, pasando, además, de lo irónico a lo sentimental.

"Pandora"

"Pandora", el personaje mitológico humanizado en la protagonista de esta película que C. B. Films. S. A., presenta en las acreditadas pantallas de los cines Astoria y Cristina, encuentra en Ava Gardner la más perfecta encarnación, y esta el oponente ideal en James Mason, que expresa con impresionante sobriedad la tortura del "holandés errante", en pos del amor que debía poner fin a su destino.

ESTRENOS

"Nápoles millonaria" en el Windsor

Cosa en verdad difícil era conseguir una película optimista en la que el optimismo brotara del propio fondo de la tragedia, enalteciendo el temple de un pueblo que no se doblega ante la adversidad y termina por imponer su gracia latina, su fe y su desenvoltura típicas, dominando la catástrofe con pintoresco estoicismo unas veces y con picardía otras, pero sin tomarla nunca en serio del todo. Sometida a los rigores de la guerra, a la ocupación alemana primero y a la americana después, bailando al compás de los cambios de régimen y ensayando sus primeros pasos en el terreno de una paz frágil, Nápoles sigue siendo Nápoles y los napolitanos fieles a su concepto de la vida, como se demuestra en el asunto de esta cinta, historia de las gentes de una calle de los barrios populares de dicha ciudad durante los años comprendidos desde la proclamación de la última guerra mundial hasta poco después de terminada ésta.

"Nápoles millonaria", esta maravilla del que hemos dado en llamar "neorrealismo italiano", es obra casi exclusiva de un solo hombre: Eduardo de Filippo, autor del guión —en colaboración con P. Tellini— realizador y protagonista del film. Determinar en cuál de estas tres funciones sobresale más resulta arduo problema, pues si el argumento es un prodigio de observación, de equilibrio narrativo y de sano y humanísimo humor, la labor de Eduardo de Filippo como director rebosa detalles que revelan al perfecto conocedor del cinema como medio de creación artística y su interpretación del tipo de "Gennaro Jovine", modesto empleado de tranvías y constante víctima del destino, nos hace recordar en ocasiones, con su sonrisa triste y su mirada tímida, las célebres actitudes de Charlie Claplin. Gennaro Jovine y su buen compadre y amigo —personaje incorporado magistralmente por el gran cómico Totó—centran la odisea de las clases modestas durante los diez procelosos años que el asunto abarca. Las gentes de aquella calle —que nos llegan a ser casi familiares en el curso de la cinta— se enfrentan con el problema de subsistir contra viento y marea y surge la pintoresca organización del mercado negro —con trucos tan pintorescos e ingeniosos y de efecto como el del "muerto" que oculta bajo su cama artículos que la policía busca y asistimos a las claudicaciones ante los provechos sustanciales y los placeres fáciles, en medio del río revuelto originado por las circunstancias; pero sin que dejemos de entrever la bondad que en el fondo conservan sus protagonistas. La desconfianza, la ostentación, la vanidad, todas las pequeñas miserias ceden finalmente el paso a la vida honrada y sincera. Nápoles trabaja, canta y ríe de nuevo. Ha triunfado una vez más. Y con ella este gran autor, director y actor que es Eduardo de Filippo, millonario en recursos artísticos de la mejor calidad.

Nombres que no dejaremos sin mención al terminar esta crónica, son los de Leda Gloria y Carlo Ninchi, que desempeñan importantes papeles del reparto. VICTOR PASCUAL

Exito de "El condor sin alas"

VITORIA. — En el Teatro Principal ha estrenado la compañía de Aurora Redondo y Valeriano León la obra de don Juan Ignacio Luca de Tena, "El condor sin alas". Asistió al estreno el autor, y tanto éste como los intérpretes fueron muy aplaudidos

¡Para quienes comprenden la ironía!
¡Para quienes saben reír!
¡El acontecimiento cinematográfico del año!
MILAGRO EN MILAN
LA PELICULA MAESTRA DE VITTORIO de SICA

COLISEUM
Hoy noche, a las 10'30
Un inesperado viaje de turismo cuya finalidad es pasar de matute sal y pimienta para regocijo del espectador

(Autorizada para mayores)

TIVOLI
en cada sesión más público APLAUDE ENTUSIASMADO

DIRIGIDA POR COMPTON BENNETT y ANDREW MARTON

CAPITOL - METROPOL
Hoy, lunes, sensacional estreno

No tenía más amigo que su revólver y su único refugio era el corazón de su esposa
Además en CAPITOL: MISTER BIG
con DONALD O'CONNOR, GLORIA JEAN y PEGGY RYAN

La crítica situación económica del Hospital Clínico

El REPORTAJE del DIA

"Estoy completamente de acuerdo con el Dr. Carulla Riera"

"El Ministerio de Educación, la Diputación y el Ayuntamiento, deben ponerse de acuerdo y arreglar definitivamente la situación"

Habla el doctor De Grau y de Grau, delegado provincial de Sanidad de F. E. T. y de las J. O. N-S.

El doctor don Alberto de Grau y de Grau, delegado provincial de Sanidad de F. E. T. y de las J. O. N-S., es miembro de la Junta Administrativa del Hospital Clínico y, como tal, asistió a la última reunión celebrada. En el Círculo de Estudios de la Jefatura Provincial del Movimiento nos ha recibido y con su proverbial simpatía y sencillez se ha explicado en una charla abierta y breve.

—¿Cómo ve, doctor, la situación del Hospital Clínico?

—Creo que es una situación vergonzosa que no podemos consentir continúe por más tiempo.

—Bien, de acuerdo; pero, como miembro de su Junta Administrativa ¿qué dice usted?

—Ratifico cuanto le dijo el doctor Carulla y firmo palabra por palabra todas las suyas. Estoy completamente de acuerdo con él y no sólo soy un colaborador suyo, sino un admirador de la gestión que lleva a cabo que es realmente estupenda en todos los órdenes. Le aseguro que, no conociendo el carácter firme y abnegado del doctor Carulla, parecería inverosímil que hubiera podido aguantar durante tiempo en esa dirección llena de enormes dificultades.

—Nos complace hacerlo constar así para satisfacción del doctor Carulla y como reconocimiento público a sus méritos. Sin embargo, ¿no le parece que esto que tanto honra al director del Hospital Clínico no puede honrar a una ciudad como la nuestra?

—Claro que no. El Hospital Clínico debería estar a cubierto de esas desagradables contingencias.

—¿Cuál es el camino?

—Que el Ministerio de Educación Nacional, la Diputación Provincial y el Ayuntamiento se pongan de acuerdo, redactar un Reglamento Administrativo y arreglen definitivamente la cuestión.

—¿Cuál es la raíz de estos males?

—Que los donativos y los ingresos no están de acuerdo con los gastos, habida cuenta de la subida de los precios de las subsistencias y materiales del algodón y de las sábanas. Al suprimirse la intervención en los artículos de primera necesidad, se ha matado el mercado negro en la calle; pero no ha ocurrido lo mismo para el Hospital que ahora ha de pagar a mayor precio lo que antes recibía como racionamiento. Por otra parte, lo avanzado de la legislación social ha hecho aumentar considerablemente los gastos, al ser aumentados los sueldos del personal subalterno. Añada a todo esto el enorme coste del instrumental y de las medicinas y encontrará más que explicado ese desequilibrio económico del Hospital.

—¿Convendría hacer Hospital Provincial del Clínico?

—Es necesario tener presente siempre la doble condición del Clínico: Es centro de enseñanza y centro benéfico; si se descuida el centro de enseñanza, ¿de dónde saldrán los médicos?

—Es verdad. Y, si se descuida la beneficencia, ¿adónde irán los pobres enfermos?

—Exactamente. Por eso le he dicho anteriormente que el Ministerio de Educación Nacional, la Diputación Provincial y el Ayuntamiento deben ponerse de acuerdo.

—¿También el Ayuntamiento?

—La mayoría de los enfermos que pasan por el Hospital son ciudadanos barceloneses. Justo es que el Ayuntamiento que tantos millones gasta en obras menos necesarias, se preocupe de este problema económico del Hospital Clínico.

Nada más dice el doctor de Grau y de Grau. Ha dado una solución.

GAMAZO

Los tuberculosos son admitidos en el Hospital Clínico, pero las entradas son seleccionadas por los profesores

Una interesante aclaración del doctor Carulla Riera

El director del Hospital Clínico, doctor Carulla Riera, nos envía la siguiente carta, que publicamos gustosos. Al propio tiempo, agradecemos las elogiosas frases que le ha merecido esta campaña de LA PRENSA, periódico que se ufana de servir así los intereses de nuestra querida ciudad.

"Barcelona, 8 de febrero de 1952.

Señor Gamazo. — Ciudad.

Mi estimado amigo:

Agradezco extraordinariamente su buen interés y noble campaña en favor de la Beneficencia y muy particularmente del Hospital Clínico, contribución que sin duda ha de ser estímulo para que las autoridades y los pudientes barceloneses se ocupen de resolver tan grave problema social. Dios le pagará sin duda su buena voluntad.

Ahora bien: le agradecería infinitamente que, si cabe, pudiera rectificarse tan sólo una manifestación, que sin duda recibió del señor comisario de Entradas, como funcionario del Estado al servicio del Hospital, hace tan sólo un mes. Me voy a referir al problema de los tuberculosos en relación al Clínico. Se afirmaba en LA PRENSA correspondiente al día de ayer, que no se admiten tuberculosos en este Hospital, cuando en realidad en el día de hoy, entre las distintas salas del establecimiento existen algunas docenas de tuberculosos y que incluso cada cátedra de Clínica Médica aparte que la asistencia médica, tienen equipos especializados e incluso quirófanos especiales para intervenciones auxiliares en el tratamiento de tuberculosos que soliciten la entrada en el Clínico que, de negarlesen su mayoría, desvirtuaría la función del Clínico, que debe ser compleja, para poder cumplir todas las necesidades de la Medicina y las urgencias. Lo que ocurre, es que las entradas de tuberculosos son seleccionadas por los profesores, porque se procede llenar el Clínico de incurables, propios a otro tipo hospitalario y asilos, ya que la misión de nuestra escasez de camas, es hacer enfermos recuperables, de aprovechar el buen saber de nuestros profesores, y así las entradas de tuberculosos no son propiamente hechas por el servicio de médico de guardia, excepto en las urgencias gravísimas, sino en los Dispensarios. Así, por ejemplo, recientemente el gobernador civil, a través de la Junta Pro-Hospitales, que tan gran sentido humanitario tiene por los enfermos más necesitados, nos ha subvencionado para mantener 30 camas al servicio de tuberculosos, de las cuales precisamente en el día de ayer ingresaron tres. Por otra parte, ante la extensión de la asistencia ambulatoria a los tuberculosos, en los Dispensarios del Clínico se asisten a diario centenares de dicha especialidad.

Afortunadamente, el problema de los tuberculosos indigentes está en franco e inmediato camino de solución gracias a los esfuerzos del Ministro de la Gobernación, que ha construido el gran Sanatorio de Tarrasa y mantiene otros servicios para terminar ampliamente con tal problema social y sanitario.

Mucho le agradeceré, si cabe, que pudiera rectificar la posible errónea explicación del señor comisario de Entradas, que llevado de un noble sentimentalismo pudo referirse a algún caso particular, y que, como he dicho, no siempre caben superar nuestras posibilidades de asistencia.

Reiterándole de nuevo mi especial gratitud, quedo suyo atto., s. s. q. e. s. m., el Director. Firmado: V. Carulla Riera."

QUIEN ES EL INVISIBLE
Harvey

MONTECARLO - NIZA
MAÑANA, TARDE, SENSACIONAL ESTRENO
UNA PRODUCCION I. F. I. DISTRIBUIDA POR UNIVERSAL FILMS ESPAÑOLA S.A.

DULCE NOMBRE
Según la novela de Concha Espina
ISABEL DE CASTRO · MANUEL MONROY
DIRECTOR ENRIQUE GOMEZ
¡Su propia hija le arrebató el amor de su vida!

CARTELERA

TEATROS

GRAN TEATRO DEL LICEO. — Temporada de Cuaresma. 5 grandes conciertos. 2, tardes y 3, noches. Abono en la Administración.

BARCELONA. (Tel. 21 37 51.) — Compañía de revistas Rafael Somoza, con Beatriz de Lenclós, Fuensanta, Lorente y Miguel Arteaga. 6'15 y 10'45: "Una noche fuera de casa".

BORRAS. (Tel. 22 56 27.) — Compañía Catalina Bárcena. Todos los días, 6'15 y 10'45: La divertida comedia de Pemán, "Paño de lágrimas", creación de Catalina Bárcena.

CALDERON. (Tel. 21 80 30.) — Compañía de revistas del Lope de Vega. A las 6 y 10'45: La divertida revista "La cuarta de A. Polo", de Llopis y Miro. Parada.

COMEDIA. (Tel. 21 51 72.) — Dos últimos días Compañía Irene López Heredia. A las 6 y 10'30: "El abanico de lady Windermere". Mañana, despedida. Miércoles, noche: Presentación Compañía de Conchita Montes y estreno de "Vidas privadas", de Noel Coward.

COMICO. (Tel. 23 33 20.) — A las 6 y 10'45. Joaquín Gasa presenta el éxito centenario "De Cuba a España", realizada por Henry Bell, con Carmen de Lirio, Maruja Tamayo, Carlitos Pous, Ruman y Kita, Ramón Araque, Xavier Bali, Víctor Loyola, Jimmy Hunt, la colaboración de Mercedes Mozart y Carmen Segarra, y un gran conjunto de modelos, bailarinas, vicetiples y bailarines.

ESPAÑOL. (Tel. 21 17 02.) — Mañana, martes, noche, 10'45: Presentación del eminente artista americano Joaquín Pérez Fernández, con su Compañía de "Danzas y cantares de la América Hispana". Breves días de actuación. ¡Despedida de España!

POLIORAMA. (Tel. 21 07 73.) — Compañía Carbonell-Vico. Tarde, 6'15 y 10'45, noche: "Militares y paisanos".

ROMEA. (Tel. 21 51 47.) — A petición de numeroso público: Hoy, lunes, martes y miércoles, 3 únicos días, 3. A las 6 tarde y 10'30 noche: El grandioso éxito de la temporada de Javier Regás, "El marit ve de visita", en sus 207 representaciones. Jueves, tarde, infantil: "Els pastorets". Viernes, noche: Estreno de la comedia dramática de José María de Sagarra, "L'alcova vermella". Magna presentación.

TALIA. (Tel. 23 50 33.) — Compañía Paco Martínez Soria. Hoy, 6 y 10'45: "Mi cocinera".

TIVOLI. — Véase sección cines.

VICTORIA. — Compañía de revistas Tranquillino y Esmeralda. Tarde, 6; noche, 10'45: Exito de "Ni tanto ni tan calvo". Pronto, estreno: "Matrimonio en la luna".

CINES DE ESTRENO

ALEXANDRA. — Hoy, noche, 10'30: NO-DO y "Bud Abbott y Lou Costello, vuelven de la guerra".

ASTORIA - CRISTINA. — Noche, 10'30 (numerada): "Pandora". Además: "París, ciudad de la moda". Horario: "Pandora": 4'40; 7'07 y 11'05. "París": 4'25 6'52 y 10'40.

ATLANTA. — Desde las 4: "Bud Abbott y Lou Costello, vuelven de la guerra" y "Mister Belvedere, estudiante".

AVENIDA DE LA LUZ. — Continua desde 11 mañana: 4.ª semana del arrollador éxito cómico "Oficios y estropicios de Charlot". Estreno NO-DO volms. A y B, e "Imágenes", con sensacional resportajes de palpitante actualidad.

CAPITOL. — DESDE las 3'30: "Mister Big", con Donald D'Connor y Gloria Jean; y "El pistolero", con Gregory Peck y Helen Wescott.

COLISEUM. — Noche, 10'30: NO-DO, "Imágenes" y "Romanza en alta mar", por Doris Day y Jack Carson.

CRISTINA - ASTORIA. — Hoy, 10'30 noche (numerada): "Pandora". Además: "París, ciudad de la moda". Horarios de "Pandora": 4'40; 7'07 y 11'05. "París": 4'25 6'52 y 10'40 noche.

FANTASIO. — Hoy, noche, a las 10'30 (numerada): Noticiario NO-DO y gran éxito de "No estoy sola", con Jane Wyman.

FEMINA. — Noche, a las 10'30: Función organizada por "Educación y Descanso": "Parsifal".

KURSAAL. — Noche (numerada), a las 10'30: "Relato criminal".

METROPOL. — Tarde, 4'30; noche, 10'30 (numerada): Dibujos, NO-DO y "El pistolero", con Gregory Peck, Helen Wescott y Jean Parker.

MONTECARLO. — Hoy, noche, a las 10'30: Noticiario NO-DO y gran éxito de "Luisa".

NIZA. — Continua desde las 3'30: "Luisa" (estreno) y además: "Legión de condenados".

PARIS. — Continua desde 3'35. Estreno: "No estoy sola", y además: "Bambi". (Horas de proyección de "No estoy sola": 4'45, 7'43 y 10'50.)

PELAYO. — Matinal, diaria, a las 11: "La Señora de Fátima"; continua, desde las 3'30: "La Señora de Fátima", y además: "La mujer invisible".

TIVOLI. (Tel. 21 42 52.) — 11'15 (matinal), 4'15 (continua) y 10'30 (numerada): "La minas del Rey Salomón", con Devorah Kerr y Stewart Granger.

WINDSOR. — Tarde, 4'15; noche, 10'30: "Día tras día", por M. Berriatua y M. de Leza.

OTROS CINES

ALCAZAR. — Sesión continua: "Lo que el viento se llevó".

ALONDRA. — Continua: "Soborno", "Su última aventura" y Noticiario NO-DO.

ARISTOS. — Continua: "Cuatro en un jeep", "Cerco de fuego" y Noticiario NO-DO.

ARNAU. — "Treinta segundos sobre Tokio", "La mujer invisible" y Noticiario NO-DO.

AVENIDA. — "Contraespionaje", "Juego de pasiones (Esther Williams) en tecnicolor.

BARCELONA. — "Soborno", "La piel de zapa" y Noticiario NO-DO.

BOSQUE. — "Una cubana en España", "El último Estuardo" y Noticiario NO-DO.

CATALUÑA. — En exclusiva: "Kim de la India" (en tecnicolor), "El escándalo del año" y Noticiario NO-DO.

CENTRICO - TRIUNFO. — "La cautivadora" y "Ella, él y Nicolás".

CERVANTES. — Continua: "Huracán sobre la isla", "La culpa fué del tren" y Not. NO-DO.

CONDAL. — Sesión continua: "Odio en la sombra", "Se vende una novia" y Not. NO-DO.

CHILE. — Continua: "El último Estuardo", "Una cubana en España" y Noticiario NO-DO.

DORADO. — Continua: "Tres secretos", "Camino de Río" y Noticiario NO-DO.

EDEN. — Sesión continua: "Tres secretos", "Al rojo vivo" y Noticiario NO-DO.

EXCELSIOR. — "Soborno", "La culpa fué del tren" y Noticiario NO-DO.

FLORIDA. — Continua: "Sin remisión", "La honradez de la cerradura" y Not. NO - DO.

GOYA. — "Contraespionaje", "La extraña cita" y Noticiario NO-DO.

GRAN VIA. — Continua: "Mares de China", "Mil liras al mes" y Noticiario NO-DO.

INTIMO. — Continua: "Tres secretos", "Su última aventura" y Noticiario NO-DO.

LIDO. — Sesión continua: "Cielo sobre el pantano", "El huevo y yo" y Noticiario NO-DO.

MANILA. — "Sin remisión", "El portero" y Noticiario NO-DO.

MARYLAND. — Continua: desde 3: "Contraespionaje", "La extraña cita" y Not. NO-DO.

MISTRAL. — Sesión continua: "Soborno", "La revoltosa" y Noticiario NO-DO.

NURIA. — Sesión continua: "Tres secretos", "Mi vida privada" y Noticiario NO-DO.

NUEVO. — Desde las 3'45: "Huracán sobre la isla", "La historia de los Miniver" y Noticiario NO-DO.

PALACIO DEL CINEMA. — En exclusiva: "Cerco de fuego", "Cuatro en un jeep" y Noticiario NO-DO.

PRINCESA. — "Tres secretos", "La honradez de la cerradura" y Noticiario NO-DO.

PRINCIPAL (Gracia). — "La piez de zapa", "Soborno" y Noticiario NO-DO.

PRINCIPAL PALACIO. — Extraordinario programa: "Cuatro en un jeep", "Cerco de fuego" y Noticiario NO-DO.

RAMBLAS. — Sesión continua: "La extraña cita", "Contraespionaje" y Noticiario NO-DO.

REX. — Sesión continua: "Tres secretos", "Mis cuatro amores" y Noticiario NO-DO.

ROXY. — "Huracán sobre la isla" (tecnicolor), "A vuestras órdenes, señora" y Not. NO-DO.

TETUAN. — Sesión continua: "Soborno", "La honradez de la cerradura" y Noticiario NO-DO

VERDI. — "La piel de zapa" y "Soborno".

DIVERSIONES VARIAS

MONACO. (Plaza del Teatro, 2 y 4.) — Tarde, 6, y noche, 10'30: Exito de la "supervedette" Maty Tilson. Orquesta Balcells y sus "Mónaco Boys".

TOSTADERO. — Bailes y grandes atracciones.

FRONTONES

FRONTON NOVEDADES. — Hoy, noche, a las z10'30, a cesta - punta: Inchausti - Ansotegui contra Arteaga - Allende. Mañana, tarde, a las 4'30, a pala: Solozábal I - Alcaide contra Aramendia I - Berriz.

COMEDIA
Mañana, DESPEDIDA de la Compañía
IRENE LOPEZ HEREDIA
con su magistral creación
El abanico de Lady Windermere
Miércoles, noche, a las 10'30
¡ACONTECIMIENTO TEATRAL!
POR PRIMERA VEZ se presenta al público de Barcelona
Conchita Montes
la actriz moderna de más personalidad, con el ESTRENO
«Vidas privadas»
la divertida y famosa obra de NOEL COWARD

PELAYO
(LA PANTALLA DEL CINE NACIONAL)
Hoy y todos los días
Continua desde 3'30
INES ORSINI
LA SEÑORA DE FATIMA
Fernando Rey y Tito Junco
Dirección RAFAEL GIL
La mujer invisible
con VIRGINIA BRUCE
JOHN BARRYMORE
y CHARLIE RUGGLES
(Autorizada para menores)

Tels. de la Redacción de LA PRENSA: 23 61 31 y 24 09 6

M.C.D. 2022

Madrid en LA PRENSA

(Crónica de FRANCISCO NARBONA, exclusiva para este diario)

Llega el presidente de la Cruz Roja Internacional

MADRID, 11.—Un visitante ilustre, M. Paul Rueegger, presidente de la Cruz Roja Internacional, inauguró la actualidad madrileña en este lunes soleado y primaveral de febrero. Rueegger, que llegó ayer a Madrid, acompañado del director adjunto del Comité Internacional de la benemérita institución, se propone pasar varios días aquí. Ya conocía España, estuvo entre nosotros en 1926; pero entonces no ostentaba tan alto puesto. El Sr. Ruesgger, figura de ilustre significación en la diplomacia suiza (ha sido embajador de su país en Londres), desempeña desde 1946 la presidencia de la Cruz Roja internacional.

Esta mañana el señor Rueegger hizo una detenida visita al Hospital de San José y Santa Anita, de la Cruz Roja Española, que abre sus puertas al público, en la Avenida Reina Victoria, y que es uno de los mejores de Madrid. Después de almorzar con la duquesa de la Victoria, el presidente de la Cruz Roja Internacional ha presenciado una demostración del servicio de ambulancias en la Ciudad Universitaria. Así remató su jornada de hoy.

Premio "Alfonso Rodríguez Santamaría" a los mejores "pies" de fotografías

El premio que anualmente concede la Asociación de la Prensa de Madrid, en recuerdo del que fué su presidente, Alfonso Rodríguez Santamaría asesinado durante el terror de 1936), ha sido concedido este año a la mejor colección de "pies" de fotografías. El Jurado ha dividido el honor y las pesetas (eran, en total, cinco mil) entre Enrique de Aguinaga, feliz comentarista de la actualidad municipal, en las páginas de "Arriba", y Domingo Fernández Barreira, redactor de "Triunfo". Aquél, en el diario de la Falange, y éste, en el citado semanario, han exprimido bien su ingenio durante el año anterior, para que cada foto tuviera no un "pie" cortés y ocurrente y moliente (la cosa puede despacharse con unas líneas insulsas), sino un comentario breve, sustancioso, informativo y... bien escrito. Que también los periodistas saben, a veces, escribir.

El eclipse de Luna

La Luna estrenó en la pasada noche su primer eclipse del año. Sobre la una y tres minutos de la madrugada el satélite entró en el cono de sombra de la Tierra. Una hora y ocho minutos duró el fenómeno, que fué estudiado atentamente por el Observatorio Meteorológico Nacional y por alguin que otro aprendiz de astrónomo.

Aparece una nueva revista poética

Ha salido a la luz una nueva revista, "Poesía Española". La edita la Dirección General de Prensa y la dirige el más joven capitán de los poetas españoles: José García Nieto.

"Poesía Española" es, desde luego, muy superior a aquel "Garcilaso" que fué, hace siete años, el portavoz de la juventud creadora. Los nombres más ilustres de nuestra Patria, Aleixandre, Gerardo Diego, Rafael Montesinos... se dan cita en las páginas de la nueva revista, cuyo primer número luce en su portada una graciosa viñeta de Capuleto.

La bienal hispanoamericana se traslada a Barcelona

La Bienal Hispanoamericana de Arte se está quedando en los huesos... Se han cerrado ya las salas del Retiro y casi todas las del Palacio de Exposiciones. Ya es sabido que el día 15 las obras expuestas estarán ahí, a la vista de los barceloneses— Queda abierta, aquí, la Exposición de Salvador Dalí, que, dicho sea de paso, está teniendo un éxito sin precedentes, muy superior al previsto por los propios organizadores.

Ayer, domingo, más de cinco mil personas pasaron ante la discutida "Madona de Port-Lligat". Esas mismas cinco mil habían pasado antes por la taquilla, lo que no deja de ser interesante. La gente comenta, sorprendida, que la cara de la "Madona" sea la misma de la "Leda desnuda", que se exhibe, pared por medio, de aquélla. Sí, sí... es una irreverencia, indudablemente. Pero es que para una y otra, el pintor de Cadaqués tuvo la misma modelo: Gala, su mujer.

La frase de la semana

He aquí la última frase del "genio" (el "genio" es Manolo Mur Otti, el director de "Cielo negro"): "Prefiero que me llamen genio en broma a tonto en serio." La frase la dijo en el reciente coloquio organizado por la Escuela de Periodismo, a preguntas de un alumno.

El presidente de la Federación Española de Fútbol trabaja intensamente

No hay forma de sacar una palabra al presidente de la Federación Española de Fútbol, el conde de Villafuente Bermeja no quiere hablar... uno sabe, sin embargo, que trabaja intensamente y que cada problema (y el fútbol español tiene muchos) es examinado minuciosamente. El periodista sabe también que don Sancho Dávila ha mantenido ya dos largas conversaciones con el seleccionador nacional al que ha reiterado la necesidad de que a la hora de elegir a los que hayan de formar en el cuadro nacional no se deje llevar por indicaciones ni insinuaciones de nadie. "En cada puesto, el mejor", ha sido la consigna.

El periodista quisiera saber si alguno de los encuentros internacionales anunciados se jugará en Barcelona; pero no hay forma de obtener respuesta de labios del presidente. Por otra parte, parece ser que hasta ahora, de ese amplio programa dado a conocer, un poco alegremente, sólo hay en firme un encuentro: el que va a jugarse contra Argentina, al final del año en curso.

Mañana, martes, reúne el presidente de la Federación Española a los periodistas deportivos madrileños, en una comida. A los postres se dejará asaetear por sus preguntas. Temo, sin embargo, que las preguntas indiscretas van a quedarse sin contestación.

Película en el "barrio chino" barcelonés

Se prepara un nuevo "golpe cinematográfico al "barrio chino" de Barcelona. Rovira Valeta, el director recientemente galardonado por su trabajo en "Luna de sangre", quiere hacer una película con ese fondo confuso y pintoresco. Quiere llevar como protagonista a Susana Canales, Tomás Blanco y José Suárez.

El autobús de Sama a Gijón se despeña por un barranco

Hay que lamentar dos muertos, y heridos el resto de los ocupantes del vehículo

GIJON, 11. — El autocar de viajeros que hace el servicio entre Sama y Gijón, se precipitó ayer tarde, a las cuatro y media, por un barranco que existe en el lugar llamado "Cuesta de la madera" muy pronunciada, y que está a mitad del trayecto. El coche, con piso en la parte superior, y que iba repleto de viajeros, quedó destrozado. Se señala el triste balance de tres muertos y veintitantos heridos, todos ellos graves, a consecuencia de fracturas.

Detalles del accidente

GIJON, 11. — Providencialmente, el accidente automovilístico registrado ayer tarde en la carretera de Gijón a Sama, aun siendo grave, no adquirió las tremendas proporciones que se creyeron en un principio, y que lógicamente cabía esperar, dada la forma en que se produjo. Desde luego, son dos y no tres los muertos, y la confusión fué debida a que se dio por fallecido a uno de los heridos, si bien se encuentra en estado desesperado, temiéndose un fatal desenlace de un momento a otro.

El accidente se produjo precisamente por la rotura de la dirección cuando el autocar descendía la llamada "Cuesta de la madera" y a una velocidad moderada. El chofer se dió cuenta de ello unos metros antes de volver el coche que era de la matrícula de Oviedo, número 10.028, y advirtió a los pasajeros que la situación era desesperada. Unos metros más abajo al tomar una curva, el coche en lugar de inclinarse del lado del monte lo hizo por el lado opuesto, precipitándose por un terraplén y corriendo a lo largo del prado una profundidad de cuarenta a cincuenta metros. El vehículo dió seis vueltas de campana y cuando quedó en el fondo del citado prado, había quedado reducido exclusivamente a las cuatro ruedas y al chasis, ya que la carrocería, aletas y en fin todo su conjunto, fué destrozándose en las sucesivas vueltas que dió.

Las 63 personas que ocupaan el autocar resultaron heridas de más o menos gravedad, salvo dos, que murieron en el acto, uno de ellos instantáneamente. Una niña de cinco años parece ser que ha sido la única que resultó ilesa, aunque su padre está herido de gravedad.

En el mismo lugar en que se produjo el suceso murió la viajera Alicia Alvarez Soler, de 42 años, vecina de Sama de Langreo. Inmediatamente los ocupantes de los vehículos que pasaban por la carretera y los vecinos de aquellos contornos, auxiliaron a los accidentados trabajo dificilísimo porque hubo que subirles desde la profundidad en que se encontraban hasta la carretera. En algunos coches y camiones fueron acomodados y trasladados a Gijón y a los pocos momentos de llegar a la Casa de Socorro falleció Eutimio Martínez Lobón, de 36 años, natural de Gijón.

Se da la circunstancia de que la viajera que murió instantáneamente venía a esta ciudad en compañía de su marido, de una hermana y otros familiares en número de 8 para asistir a un entierro que había de verificarse en una aldea próxima a Gijón. El marido se encuentra en el hospital con la fractura de una costilla y la hermana padece también lesiones de importancia. En la Casa de Socorro de Gijón, así como en el Dispensario de la Cruz Roja y sanatorios próximos, se prestó asistencia facultativa a los accidentados, que después fueron trasladados al hospital de Gijón y al Sanatorio de Nuestra Señora del Carmen. En la Cruz Roja fueron asistidas veinticinco personas y las restantes en los centros benéficos ya señalados.

A las once de la noche los heridos muy graves son: Helio Julio Alvarez, en estado desesperado, y heridos gravísimos: Julio García, Manuel Alvarez Solar, Mariano Zapico, Bernardino Ortega y Marcelino Castaño, todos ellos vecinos de Sama y La Felguera, excepto Julio Alvarez que es de Gijón. Otros ocho viajeros se encuentran hospitalizados con heridas graves, ya que sufren fracturas de piernas y brazos.

Se da la circunstancia triste de que una de las viajeras carecía de su brazo izquierdo que había perdido hace tiempo en un accidente de automóvil, y esta tarde ha habido que amputarle totalmente el referido muñón. El chofer sufre lesiones de poca importancia. — Cifra.

OJO MAGICO de La Prensa

"Sr. Director de LA PRENSA:

El 21 de enero próximo pasado escribí a una Editorial madrileña pidiendo con urgencia un libro. Pasados ocho días y sin noticias, escribo a la Editorial que me contesta a vuelta de Correo que el 25 (hace doce días) despacharon el libro en Correos contra reembolso. Cansado de esperar, me dirijo a Correos para informarme.

Un conserje me indica Carteria, unos sótanos con apariencia de almacen de derribos, en los que hay dos taquillas, pero que —¡será por economía!— sólo funciona una, donde un señor flemático, con un espléndido veguero en la boca, piano... pianisimo... entre chupaditas al veguero recuerda que debe entregar algo a unos señores que forman una cola, ya que sólo se puede ir de 10 a 12.30.

Pregunto por mi libro a un empleado que me contesta muy amable: "Total son 15 días, a veces tardan un mes o más, ya que son impresos; puede que esté detenido en Zaragoza!"

Señor Director de Correos: ¿No cree que este sótano infecto es indigno de Barcelona? (¡Si se diera una vueltecita por Correos de Madrid!). ¿Cree que el horario es suficiente para la capacidad de nuestra ciudad? Y que ¿para recibir por correo un libro desde Madrid (12 horas de tren), en 3 ó 4 días no sería suficiente? SAS"

* * *

"Sr. Director de LA PRENSA:

En Barcelona, y creo que igual debe ser en todas las capitales y pueblos de España, cuando alguien quiere edificar o hacer alguna obra, cuando la empiezan se presentan personas destinadas por el Ayuntamiento, para enterarse si tienen permiso, y, como es natural, los planos aprobados.

Pues en Hospitalet de Llobregat ¡NO! El Ayuntamiento sólo se entera que una casa no está en condiciones y se edifica sin planos (viviendas de cuatro plantas) cuando ya está mal terminada y personas humildes con grandes sacrificios y quitándoselo del alimento han podido pagar un traspaso al propietario y habitan como pueden dentro de ellas.

Entonces vienen las calamidades, como el Ayuntamiento no se preocupa de las cloacas, los pozos de letrinas siempre están llenos y, naturalmente, los que pagan as consecuencias son los inquilinos que tienen que vivir en condiciones muy lamentables y contra la salud. Como es natural, como se ha edificado sin permiso, ni el el Ayuntamiento, ni la Fiscalía de la Vivienda quieren saber nada.

Sería interesante que alguien competente se diera un paseo por la barriada de Coll-Blanch, sobre todo por la calle Jardín, y vería las injusticias que allí se cometen y el peligro de epidemia que existe, para procurar de evitarlas para el futuro. N. N."

* * *

"Sr. Director de LA PRENSA:

Muy señor mío: Cumpliendo la sugerencia que "Un barcelonés" expuso en "Ojo Mágico" correspondiente a la edición del 28 de enero próximo pasado, me complazco en acompañarle la cantidad de CIENTO CINCUENTA Y CUATRO PESETAS que corresponde al 10 por ciento del importe de una quiniela de fútbol de la jornada 20, que me ha sido premiada con 1,534 pesetas por haberla acertado a 12 puntos. Ruego, pues, se sirvan aplicar dicha suma, al fin que expone en su carta "Un barcelonés" y sólo lamento no haya sido mayor cantidad para bien de todos.

Los premios del azar llueven del Cielo.

¿Qué significa, pues, cobrar un 10 por ciento menos de lo que la suerte te trae a casita?

Muy agradecido a sus atenciones, señor Director, UN QUINIELISTA DE FUTBOL."

* * *

"Sr. Director de LA PRENSA:

En su sección "Ojo Mágico" veo cada día unas cuantas quejas a las que quisiera agregar las siguientes sobre:

PAVIMENTO: Las barriadas barcelonesas están descuidadas; y no sólo las barriadas, sino las mismas Ramblas, que presentan numerosos y llamativos desconchados en su pavimentación.

TRANVIAS: Los usuarios del autobús que va desde las Rondas (Paralelo) hasta el Hospital de San Pablo, al cabo del año pierden meses de su vida esperando en la segunda, tercera y más paradas, en cualquiera de sus direcciones; pues todos los vehículos salen llenos del punto de partida. ¡Que cada coche salga del principio de línea con sólo medio pasaje, o que de cada dos o tres coches uno salga vacío, para que los sufridos colistas referidos puedan también tener una posibilidad de llegar a su destino! CARLOS MEDINA."

1er Gran Concurso

CHAMPAÑA

Castellblanch

En los campos de fútbol se han repartido los doce jugadores de que se componen las colecciones de fotocromos:

CLUB DE FUTBOL BARCELONA: Ramallets, Calvet, Biosca, Segarra, Martín, Gonzalvo III, Seguer, Basora, Kubala, César, Aldecoa y Nicolau

R. C. DEPORTIVO ESPAÑOL: Trias, Catá, Parra, Celma, Argilés, Babot, Flotats, Arcas, Piquín, Colino, Marcet y Egea

Todo poseedor de una colección completa puede presentarla en PUBLICIDAD LLOPART, Rambla de Cataluña, 58, para ser estampillada, y se le entregará:

Un vale para una botella EXTRA CASTELL BLANCH y un boleto para participar en los premios de este concurso.

Para facilitar la obtención de las colecciones se establece el siguiente CANJE:

Los fotocromos de los jugadores Martín, Seguer, Catá y Egea se canjearán entregando una botella vacía de las siguientes calidades: EXTRA, CAVA RESERVADA, CRISTAL, DOS LUSTROS y TRES LUSTROS. El resto de los jugadores se cambiarán contra entrega de cualquier botella de Champaña CASTELLBLANCH.

Atendiendo las peticiones recibidas, el concurso queda prorrogado hasta el 2 de abril de 1952

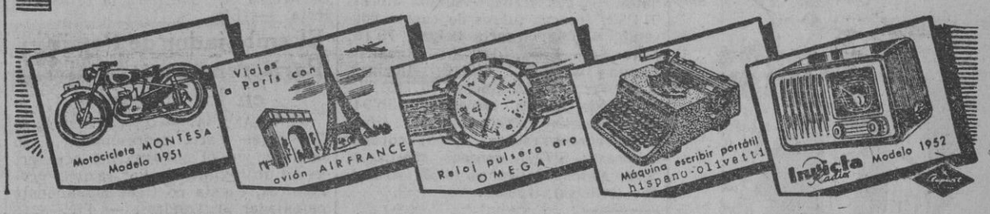

ANUNCIOS BREVES

Agencias

DOCUMENTOS, PASAPORTES. Cartas llamada. Contratos de Trabajo BRASIL, ARGENTINA Y BOLIVIA, facilito legaliz. Minist. Asuntos Exteriores. BERNED. PELAYO, 5, entlo.

PATENTES INVENCION OTTO. - BAILEN 75

DOCUMENTOS, PASAPORTES LEGALIZACION, CONTRATO TRABAJO, PAISES EUROPA Y SUDAMERICA. RAPIDEZ. MARSEL. Puerta Angel, núm. 14, 2.º

REGISTRO DE MARCAS OTTO. - BAILEN 75

COMERCIO - INDUSTRIA. Administración y tramitación Seguros Sociales - Montepíos, módico precio mensual por personal titulado. Redacción y escritura a máquina de instancias circulares y correspondencia. Escribir a LA PRENSA, núm. 101.

REGISTRO DE NOMBRES OTTO. - BAILEN 75

CONTRATOS Trabajo, CARTAS llamada, BRASIL, ARGENTINA, BOLIVIA, ECUADOR, VENEZUELA, MEJICO, TANGER, facilito legalización Ministerio Asuntos Exteriores. SALIDAS ESPAÑA, PASAPORTES, Documentos América, Europa, España, necesarios obtener visados Consulados máxima rapidez y economía. (Esta casa no tiene sucursales). BRAMO. Layetana, 9.

COPIAS DE PATENTES OTTO. - BAILEN, 75

PENALES, casamientos, encargos. Aribau, 30, 1.º, 2.ª

Alquileres

VAGONES CAPITONES ROJALS. Mudanzas por toda España sin necesidad embalajes. Traslados a Palma de Mallorca. Viajes Barcelona, desde 35 ptas. hora. Campo Sagrado, 21 Teléfono 23 58 04.

TRASPASO LOCAL con teléfono, 62 m2, muy luminoso, con pequeño patio. Razón Siglo XX, núm. 59. Bodega.

URGENTE deseo medio p. c. señora sola, parte alta. Esc. 7395. Vergara, 11.

MUEBLES alq. "LAS COLUMNAS" p. pisos y fiestas. Joaquín Costa, núm. 44. Tel. 21 49 75.

COMPRO método fonobilingüe de inglés en buen estado. Esc. 8014 Vergara, 11.

Compras

COMPRO LIBROS. Librería Central. Muntaner, núm. 42. T. 23 52 55.

A GREMIOS Y SOCIEDADES ofrezco despacho muy céntrico. asesor jurídico y empleados por 500 ptas. mes. Avda. José Antonio, 640, entlo. 1.ª. Teléfono 22 51 66

COMPRO motor seminuevo 1/8, para máquina de coser. Esc. 7344. Vergara, 11.

PRENSA HIDRAULICA compraría, 200 atmósferas, platos 600 por 600, aproximadamente. Esc. 7585. Vergara, 11

CLASES dib. y pintura a domic. Esc. 8012. Vergara, 11.

COMPRARIAMOS torno cilíndrico de 3 metros, distancia entre puntos 30 cms altura puntos con escote de 30 x 30 cms. aproximadamente, moderno. Ofertas: Apartado n.º 38. TARRASA

Enseñanza

ACADEMIA CABRERA DANZAS MODERNAS Rambla Cataluña, 29 Clases de 4 a 9

GOMEZ. Prof. bailes salón Rda. S. Antonio, 98, 1.º

PROFESOR Amorós. Solfeo, composición, piano, violín, trompeta, clarinete, saxo. Calle Casanova, 21, pral. 1.ª

Teléfonos de LA PRENSA
Redacción . . . 23 61 31
Administración . 23 14 14

Fincas

PROPIETARIO, edifique sus solares, amplíe y reforme sus actuales propiedades. Facilitamos medios económicos, a 20 años plazo. Infórmese sin compromiso en MASVALL Balmes, 30, 1.º, A. BARCELONA

Huéspedes

BUSCO HAB. pago bien donde sea. Teléfono número 22 37 88.

PENS. compl. 30 ptas. 2 pers. Las Molas, 22, entlo. 1.º junto Plaza Cataluña.

T. EST. precio econ., almuerz. com. cena, 125 sem. Doctor Dou, 12, entlo.

CASA part. todo confort, desea señorita pensión. Av. José Antonio-Rocafort. Tel. 23 90 66.

P. HAB. amueb. gratis, daré a mujer muy b. ref. p. cuidar piso sola. Esc. 7547. Vergara, 11

Medicina

CLINICA GALLEGO Conde Asalto 18 Dermo - Sifiliografía ANALISIS. RAYOS X Dr. José Riu. Consulta de 10 a 1. 4 a 9 festivos de 11 a 1 (C. S 401)

ENFERMERA titular. Inyecciones económicas. Tallers, 65, 1.º 2.ª

Muebles

MUEBLES SIMON. Gran liquidación por ampliación local: FACILIDADES DE PAGO. 107. HOSPITAL, 107.

MUEBLES LIQUIDAMOS a cualquier precio. Verdaderas gangas. Conde Asalto, 91.

ALERTA NOVIOS. Sin aumento de precios, facilidades de pago. Muebles Rovira. Hospital, núm. 101.

Préstamos

SOLICITO socio colaborador disponga 20 - 30 mil ptas. para negocio en marcha legal, para la compra y venta géneros punto, saldos y ocasiones de fácil venta. Trato sólo interesado. Esc. al 2222. Ronda Universidad, 24.

LOCAL INDUSTRIAL 500 m2, teléfono y fuerza, negocio en marcha compraventa materias y transformación, interesa socio 1.000,000 ptas. Esc. a 7836. Vergara, 11.

NEC. COLABORADOR con 15,000 ptas. tendrá 1,500 benef. al mes. Esc. 7619. Vergara, 11

DEVOLVERE 6 mil pts. al mes a persona me preste 5 mil. Esc. 7833. Vergara, 11.

ANTICIPO sobre toda garantía. Esc. 3160. R. Universidad, 24.

Traspasos

¡¡TRASPASOS REXACH!! Industrias y negocios. REXACH. Elisabets, 20.

FINCAS Y NEGOCIOS FINER. MUNTANER, 38.

COLMADO - Pesca Salada mejor punto del Clot, con gran vvda. de 6 hab. C. C. patio y almacén. Caja dia 2 mil ptas. Es un gran asunto de F.I.N.E.R. Sólo 30 mil duros F.I.N.E.R. MUNTANER 38

BAR - BODEGA, cerca Paralelo, con 3 h. C.C. Local grande, caja 800 dia. 68 mil pesetas. F.I.N.E.R. MUNTANER 38

LOCAL en P. Seco con teléf., vvda. de 3 h. C.C. patio, 2 HP. Bien situado. Piden 10 mil $. F.I.N.E.R. MUNTANER 38

FRUTAS Y VERDURAS, barrio Sagrada Familia, con muy buena vvda. de 3 h. C.C. patio. Recauda al dia 650 ptas. 10 mil duros. F.I.N.E.R. MUNTANER 38

VENDO TALLER construcción maquinaria a prueba, por no poderlo atender como también aceptaría capital a crédito. Esc. 7815. Vergara, 11.

FABRICA JABON interesa en arriendo. Esc. condiciones, precio, etc. a 7827. Calle Vergara, 11

ANTICIPO sobre todas industrias, etc. Esc. 3141 R. Universidad, 24.

TRASPASO tda. con vvda. Berna, 20, cerca Lesseps.

INTERESA COMPRAR en traspaso fundición de hierro. Escribir al 7329. Vergara, 11

COMPRO mercería - perfumería o pequeña tienda en distrito 1.º Esc. al 7347. Vergara, 11.

TRASPASO BAR muy céntrico y de gran rendimiento en 185,000 ptas. Por ausentarme. R.: Teléfono 23 75 28

50 PTAS. AL MES PARCELAS "Parque Costablanca", Martorell. "Colonia El Palau". San Andrés de la Barca. "Jardines Mireya", Sabadell. Chalets 300 ptas. mensuales. Cía. Barcelonesa. Rambla Cataluña 97 Tel. 27 65 17.

ARRENDARIA o traspasaría parada o quiosco periódicos bien situados Esc. 7167. Vergara, 11

SU NEGOCIO va mal, antes susp. pagos consulte ayu. c. cap. o daré solución. T. 27 54 82, de 11 a 1 y 4 a 6.

Varios

AREOPAGO DE INICIATIVAS. Amistad por correspondencia. Facilidades a autores para publicar. Hoja 22. Ap. Correos 1,060.

EXPLOTACION DE PATENTE. Se concederán licencias para la explotación de la patente núm. 141,101 de Electrical Research Products Inc., por "Sistema de registro, reproducción o transmisión de señales por medio de corrientes eléctricas". Dirigirse al Registro de la Propiedad Industrial. Madrid.

EXPLOTACION DE PATENTE. Se concederán licencias para la explotación de la patente núm. 143,458 de Electrical Research Products Inc., por "Método para el registro de corrientes eléctricas moduladas". Dirigirse al Registro de la Propiedad Industrial. Madrid.

INDUSTRIALES COMERCIANTES Dispongo de almacén cerca estación F. C. y despacho céntrico. Aceptaría géneros de toda clase en depósito o custodia. Organización de entrega y reparto. Dirigirse: M. Gasull. Sepúlveda, núm. 151

¡SU RADIO NO FUNCIONA? Llame al Tel. 23 80 64 y se reparará en su domicilio.

DEPILACION CIENTIFICA. El vello y pelo jamás vuelve a salir. Extirpación total en pocos días DIPUTACION, 307.

PARA ANUNCIOS EN ESTA SECCION

Roldós, S. A.

Organización Moderna de propaganda y publicidad en todas sus formas. Señas por gremios de toda España, resto de Europa y América.

Vergara, 11 - Barcelona - Tel. 220670

CAJA DE AHORROS Y MONTE DE PIEDAD DE BARCELONA. — Sección de Monte Piedad: Sucursal n.º 3 (Gracia) — Don R. P. deberá presentarse en estas Oficinas el día 6 de marzo de 1952 para cancelar la operación de extravío del resguardo de alhajas n.º 35126 L. n. 176; entendiéndose que de no presentarse en la fecha indicada, quedará de hecho anulado dicho aviso de extravío, renunciando el interesado a toda ulterior reclamación por este concepto. — Barcelona 11 de febrero de 1952.

TALLER MECANICO arrendaría, tenga fuerza, 2 tornos, limadora, taladro. Esc. 7611. Vergara, 11.

ALBAÑILERIA. Obras y reparaciones, presupuestos económicos. Teléfonos 21 75 09 - 22 34 81

SRA., SRTA. aprenda Masaje y tratados de belleza en pocas lecciones será buena masajista. P. muy módico. T. 28 39 57, de 4 a 6.

ENVIANDO 10 ptas contestaré a sus preguntas en asuntos matrimoniales, ayudándole a hallar su felicidad. Est. Psicol. Fraris. Layetana, 108, 2.º, 1.ª Barcelona.

TECHOS SANTANE (Patentados) Adoptándolos en sus construcciones obtendrán importantes ventajas y una gran economía. Infórmese y se convencerá. Soler Corrada, 28. Tel. 101. Cornellá de Llobregat (Colonia Surís)

FINCAS PUNSOLA. Agente colegiado. Administración, compra, venta Se anticipan alquileres seriedad y solvencia. Se dan referencias. consulte T. 22 16 54 y 26 11 44. Plaza Cataluña, 6, 3.º, 1.ª

CANTO DE CAMARA curso colec. clases part. Inf.: Rambla Cataluña, 90. 12 a 14, 20 a 21 h.

Ventas

MONTFALCON. Boters, 4 final Puertaferrisa. Exposición de cuadros, cornucopias marcos, grabados, imágenes, molduras.

CARRETILLAS para obras, vdo. barato. Córcega, núm. 663.

HORMIGONERAS peq. ocasión. Córcega, 663.

ARILLAS, estribos y alambres, a medida. vendo. Córcega, 663.

VDO. BARCA motor 15 HP tipo espejo, doc. regla, b. T. 23 54 49.

CPRO. TODO en muebles y colchones. T. 23 59 49.

¿LE VENCE LETRA? Antes de protestarla acuda Plaza Núñez de Arce, n.º 7, 4.º, 1.ª de 3 a 6

MOTOR Junque 10 HP. Diesel a toda prueba. Borrell, 178 bis,

MOTOR Droit 10 HP. semi Diesel 500 r. p. m., como nuevo Borrell, núm. 178 bis.

MOTOR Boronat 10 HP. a toda prueba, buen precio. Borrell, 178 bis.

MOTOR Jop 5 HP. nuevo, barato. Borrell. 178 bis.

TORNO revólver alemán, buen escote y muy fuerte, buen precio. Borrell, 178 bis.

HIPOTECAS amortizables a largo plazo, sin utilidades, en condiciones inmejorables, pueden conseguirlas los propietarios de fincas rústicas, los de urbanas y los constructores de obras, dirigiéndose al agente de Préstamos para el Banco Hipotecario de España: MANUEL SORIANO. Av. José Antonio, 685. Teléfono 26 42 85.

25 PTAS. PENALES, DOCUMENTOS, PASAPORTES, CONTRATOS Trabajo legal, etc. Rapidísimos. VALLS. Rambla Cupuchinos. 19.

ACELERE SUS INVENTARIOS alquilando por días sumadoras o calculadoras en Avda. José

RADIOS 5 l. desde 650 ptas. Sepúlveda, 178.

Ventas Autos

FORD 9 HP. C. Tuset, 32 Gracia.

CAMIONETA Rugby 15 HP ajust. Doy barata interesado. Teléfono número 21 50 56.

FURGONETAS Ford, 250 kgs. nuevas. Telefonear al 27 22 04.

PEUGEOT 402, cambio al volante, seminuevo. Calle Los Angeles, 4, 2.º 2.ª, de 10 a 4.

MERCEDES Sedán 4 p. impecable. Provenza, 169

TOPOLINO muy bonito, barato, vende particular. Wellington 66.

CITROEN 11 ligero, perfecto estado, entrega inmediata. Véndese sin intermed., motivo viaje. Tel. 22 10 80.

CAMIONETA Renault 8 HP ganga, 18,000 ptas. T. 23 44 44 - 24 30 34

ESPLENDIDA RUBIA 9 HP. Santa Rosa, 10. Gracia.

VENDO triciclo. Framo. Tel. 25 77 26.

PARTICULAR vende Hudson 21 HP. mod. 1940, buen estado. Señor Andrés. Tel. 27 13 77.

COLOCACIONES

Demandas

SIRVIENTAS facilito al día. Aribau, 30, 1.º, 2.ª Tel. 22 37 88

SE NECESITA experta tejedora máq. Raschel. (Aprendizas abs.) Esc. al 7421. Vergara, 11

EMPRESA METALURGICA precisa carpintero. Viladomat, 54 interior.

PERSONAS libres, introd. ramo alimentación, interesan en ciudades y pueblos, artículo fácil venta. Esc. 81.471. Calle Vergara 11.

TENEDOR de libros práctico, se ofrece a horas. Esc. a J. Sicart. Villarroel 42 2.º, 4.ª

OFICIALA sastresa, trabajo fijo falta. Sastrería La Africana. Pedro IV. núm. 193. P. N.

GANE DINERO. Contrato fabricación domi. Compro produc. Condiciones: RIU. Apart. 296. Barcelona.

FABRICA CAJAS CARTON. Se precisan chicas de 14 a 17 años para aprender el oficio. Razón: Consejo de Ciento, 32.

FALTAN ENVOLVEDORAS PRACTICAS PARA CARAMELOS Present. de 10 a 12 o de 4 a 6 en Avda. Mistral, 62 (Oficinas)

SE OFRECE pastelero para mañanas 3 ó 4 horas diarias Esc. 80,520. Vergara, 11.

CANTO. Pagaré carrera joven voz. E. Granados, núm. 8, portería.

SIRVIENTAS. Gravina, 12 3.º, 1.ª T. 21 27 48.

ALBAÑIL, rapidez y economía. T. 23 91 37.

ESQUELAS

SE ADMITEN EN ESTE PERIODICO HASTA LAS CUATRO DE LA TARDE

FARMACIAS que forman parte del turno

DEL 9 AL 15 DE FEBRERO

Abiertas de 9'30 mañana a 11 noche

Ballescá. Av. J. Ant., 688 T. 25 55 06 (ch. Gerona)
Farmacia R. Reig
M. Gracia 58. T 27 35 42
Farmacia E. Coma
San Rafael 2. T 21 18 32
M. Soler. Ferlandina, 49 Tel. 21 00 43 (Peso Paja)
Farm. Pujol y Cullell
Pelayo, 56. T. 21 47 51
Farm. A. Martí Lledó
P. Gracia 58. T 27 10 61

TURNO DE URGENCIA

Hoy, de 11 noche a 9'30 mañana

M. Soler. Ferlandina, 49
E. Coma. San Rafael, 2

M.C.D. 2022

Los gustos de Mr. Truman

Que el señor Truman es un hombre caprichoso es cosa que se pone de manifiesto en sus declaraciones casi tanto como en sus camisas. A través de ellas —y a lo largo y a lo ancho— vemos al hombre cuyos actos y palabras se rigen por principios estéticos Nosotros, los españoles, gente de buen gusto según reconocen los críticos de arte y los cronistas de modas cuando analizan por naciones, tenemos perfecto derecho a opinar sobre estética. Y en uso de este derecho opinamos: las camisas de Mr. Truman, con sus chillones estampados sobre motivos que van desde el dibujo cerebral hasta la reproducción de la fauna ornitológica, nos parecen de una cursilería que da fiebre. Sobre todo, llevadas por él, todo un señor presidente de los Estados Unidos. Por muy demócrata que uno sea, hay que tener más respeto al cargo cuando el cargo es de los que permiten solucionar crisis ministeriales, disolver Parlamentos y recibir y enviar embajadores. No nos resulta persona de buen gusto este señor Truman, aunque presuma de artista y de padre de artista. Por eso no nos importa demasiado que ande diciendo, por esas conferencias de Prensa de la Casa Blanca, que España no le gusta. Peor, mucho peor sería que cayésemos dentro de la esfera de sus gustos, como esas camisas que él prefiere.

Hoy llegan a Londres los restos mortales del rey Jorge VI

El viernes, a las nueve y media de la mañana, serán trasladados desde Westminster Hall a la capilla de San Jorge de Windsor

LONDRES, 11. — **Hoy llegan a Londres los restos mortales del rey Jorge VI desde Sandrigham, en cuyo castillo falleció el jueves pasado.**

El duelo proclamado por la muerte del monarca es el más corto que se ha hecho por ningún rey en la Historia de Inglaterra. En los círculos palatinos se dice que la reina Isabel está de acuerdo con los deseos del difunto rey y su propio deseo de activar su coronación y reanudar su viaje a Australia. Los técnicos textiles y de la moda, predicen que los colores en boga para Pascua, serán el negro, el gris y el púrpura. Las tintorerías trabajan intensamente y no podrán servir muchos encargos hasta después del entierro del monarca.

Mientras dure el luto de la corte, los colores reales no participarán en ninguna carrera de caballos y los miembros de la corte —casi toda la alta sociedad— no puede ir a teatros, clubs nocturnos y en algunos casos ni siquiera a los restaurantes. Los jefes y oficiales del Ejército tampoco pueden ir de uniforme a cines o teatros. Cuando vayan de uniforme lucirán una banda negra.

Muchas bodas han sido aplazadas hasta después del entierro del rey. Entre ellas la de Jennifer Bevan, camarera de la princesa Margarita, que iba a celebrarse el día 14. — Efe.

Comunicado oficial

LONDRES, 11. — Acaba de ser publicado el siguiente comunicado oficial:

"Por orden de S. M. la reina, la procesión fúnebre que acompañará los restos mortales de S. M. el rey, abandonará Westminster Hall el viernes, 15 de febreros, a las 9'30. El servicio religioso en la capilla de San Jorge, de Windsor, somenzará a las 14 horas." — Efe.

Extraordinario valor de las joyas de la Corona que se utilizarán en los funerales

LONDRES, 11. — En unos catorce millones de dólares se valoran las joyas de la Corona que se utilizarán en los funerales por el difunto rey Jorge VI de Inglaterra.

Entre las citadas joyas, guardadas en la Torre de Londres, destaca la corona imperial que será colocada sobre el féretro, lleva engastados 273 diamantes, 277 perlas, 18 zafiros, 11 esmeraldas y cinco rubíes y fué construida en 1838 para la reina Victoria. — Efe.

El embajador de Persia en París representará al sha en los funerales

TEHERAN, 11. — El embajador de Persia en París representará a su Gobierno en el entierro del rey Jorge VI de Inglaterra. Por razones económicas, Persia no tiene actualmente embajador en Londres. — Efe.

EL PARTIDO DE AYER — Por Conti

—Padece un ataque de vértigo gravísimo. Es el que se encargó de marcar a Kubala.

Hoy se reúnen, en Lisboa, los jefes de E. M. de los países del «Pacto Atlántico»

LISBOA, 11. — Procedente de París y en avión llegaron a Lisboa el general Grunther, jefe del Estado Mayor del general Eisenhower, y el general Juin, inspector-jefe de la defensa del sector central de Europa.

También en avión y procedente de Madrid, llegó el capitán de fragata Jean Boutron, agregado naval de la Embajada de Francia. En el mismo avión del general Grunther llegó el mariscal británico Sanders, del mando supremo de las fuerzas aéreas. Todos ellos tomarán parte en las reuniones militares que comenzarán hoy en el Instituto Superior Técnico, a las que asistirán los jefes de Estado Mayor de las tres armas de los países firmantes del Pacto Atlántico.

El general Grunther transmitirá sus impresiones a Eisenhower, que no acudirá a Lisboa "porque ha dicho todo cuanto tiene que decir sobre este problema". — Efe.

Instrucciones a los periodistas y fotógrafos

LISBOA, 11. — Los periodistas y fotógrafos portugueses y extranjeros sólo tendrán entrada durante los primeros quince minutos en el salón de reuniones secretas militares del Pacto del Atlántico. Podrán obtener una impresión conjunta y hacer fotografías durante ese tiempo, pero deberán retirarse a continuación.

El Instituto Superior Técnico donde se celebrarán estas reuniones y donde el día 20 comenzarán las diplomáticas, ha sido encargado para su custodia a fuerzas militares y a su servicio propio de seguridad, como estipula el reglamento del Pacto. El despliegue de fuerzas a este respecto es impresionante. — Efe.

Truman pedirá diez mil millones de dólares al Congreso para la ayuda al exterior

Esta petición completará el mensaje presupuestario y se cree encontrará fuerte oposición

WASHINGTON, 11.—En círculos allegados al Congreso norteamericano se cree que la próxima semana llegará al mismo el texto detallado del presidente de la República, en el que pedirá 10.000 millones de dólares para la ayuda al exterior.

Esta petición completara el mensaje presidencial del pasado enero y se cree que encontrará fuerte oposición en el Congreso, particularmente si la Conferencia de Lisboa fracasa en producir algún resultado alentador en la Organización del Norte del Atlántico.

Los miembros del Congreso que han visitado Europa durante el último año se muestran unánimes en creer que el programa de ayuda a Ultramar debe ser, al menos, examinado minuciosamente antes de recibir aprobación.—Efe.

Declaración de valores y rentas de las fincas urbanas en localidades inferiores a veinte mil habitantes

Orden del Ministerio de Hacienda

MADRID, 11. — Los propietarios de fincas urbanas no arrendadas, cualquiera que sea el uso a que se destine, situadas en localidades que no sean capitales de provincia y cuya población no exceda de 20.000 habitantes según el censo de 1940, quedan obligadas, por orden del Ministerio de Hacienda que hoy publica el "Boletín Oficial del Estado", a presentar una declaración a la Hacienda Pública en la que consten los verdaderos valores en venta y renta de las referidas fincas. Se exceptúan de esta obligación los edificios que por su destino se encuentran disfrutando exención absoluta y permanente de contribución territorial, así como las casas calificadas de "baratas" o "económicas" si en la actualidad se encuentran dentro del plazo de exención temporal que las haya sido concedida siempre que no hayan perdido por cualquier causa el beneficio tributario. Los propietarios de fincas urbanas arrendadas en su totalidad o en parte, substraídas totalmente a la contribución urbana o cuyo líquido imponible figurado en el padrón sea inferior en proporción mayor al cinco por ciento al que corresponda con arreglo a la renta que el inmueble produce o es susceptible de producir, presentarán una declaración a la Hacienda Pública en la que consten los verdaderos valores en venta y renta de las referidas fincas. La relación en rentas se hará cuarto por cuarto y local por local. Se computarán por su renta reglamentaria, por servicios huecos y reparos y el líquido imponible resultante. En el caso de que parte de la finca estuviera habitada por el propietario, se estimará que dicha parte rentará una cantidad igual al alquiler satisfecho por el arrendatario de parte semejante. También se hará constar la fecha desde la cual vienen percibiéndose las rentas declaradas. Las declaraciones correspondientes a las fincas referidas con anterioridad serán presentadas por duplicado en las Delegaciones o Subdelegaciones de Hacienda, donde existan estos organismos. En las restantes localidades la declaración será presentada en la Secretaría del Ayuntamiento. Un ejemplar de la declaración se entregará al interesado como justificante. — Cifra.

PROXIMAMENTE SE CELEBRARAN NEGOCIACIONES COMERCIALES CON ITALIA Y PORTUGAL

MADRID, 11. — Próximas a celebrarse negociaciones comerciales con Italia y Portugal, se pone en conocimiento de cuantos organismos oficiales, sociedades y particulares estén interesados en el intercambio comercial con aquellos países, que pueden dirigirse por escrito a la Subsecretaría de Economía Exterior y Comercio (Servicio de Tratados), exponiendo cuantas proposiciones y sugerencias juzguen convenientes.

Para que los aludidos escritos puedan ser objeto de estudio, deberán estar redactados en triple ejemplar y recibirse en este Ministerio antes del día 20 del corriente mes de febrero.

Graves sucesos electorales en Persia

(Viene de la primera página)

grupos políticos rivales se enfrentaron en la plaza donde se encuentra el palacio del gobernador. — Efe.

Próxima inauguración del aeropuerto de Abadan

TEHERAN, 11. — El Gobierno persa anuncia que el aeropuerto de Abadán será, en fecha próxima, abierto al tráfico internacional. La construcción de este aeropuerto fué comenzada hace cuatro años y quedó interrumpida a causa del conflicto anglopersa. — Efe.

Mussadeq recibe a un consejero yanqui

TEHERAN, 1. — El jefe del Gobierno persa, Mohamed Mussadeq recibió ayer a John Clark, uno de los consejeros del Banco Internacional que se encuentra actualmente en Teherán a donde llegó hace dos semanas.

En los círculos bien informados se pone de relieve que la principal finalidad de sus actuales conversaciones es preparar el terreno para las conversaciones que comenzarán el lunes entre las autoridades persas y los representantes del Banco Internacional que están ya en viaje. Esta Misión está presidida por Robert Gardner. — Efe.

Don Luis Monreal, en el Centro Cultural "Medina"

Pronunció su segunda y última conferencia en "Medina" el prestigioso crítico de arte y director de la Oficina Técnica de Arte, don Luis Monreal, quien disertó con la elocuencia que le caracteriza y justeza de juicio, sobre el tema "Panorama de la pintura actual", haciendo un estudio detenido y lleno de valiosas opiniones de cada una de las partes del sumario. Integraban la conferencia:

"El problema de la crítica; Arte y comercio; Picasso, Miró, Dali; Las Exposiciones nacionales; Las manifestaciones de arte religioso; La primera Bienal Hispanoamericana; ¿Adónde vamos?"

El orador fué largamente aplaudido y felicitadísimo por el numeroso público que llenaba las salas de "Medina"

NOTICIAS INTERESANTES DE ULTIMA HORA

1

EL DEPARTAMENTO DE ESTADO NO ANIMA A ASISTIR A LA CONFERENCIA DE COMERCIO DE MOSCU

WASHINGTON, 11. — El Departamento de Estado no anima a los norteamericanos que acepten invitaciones para asistir a la proyectada conferencia internacional de comercio a celebrar en Moscú el próximo abril. Aunque el Departamento no gusta de la reunión, otros funcionarios afirman que dará pasaports a los norteamericanos "no rojos" que de buena fe crean que deben ir a Moscú.

2

TRES MILLONES DE SURCOREANOS HAN MUERTO A CONSECUENCIA DE LA GUERRA

HARRISBURGH (Pensilvania), 11. — El doctor Chang, embajador de la República de Corea en los Estados Unidos, calcula que de los veinte dos millones de habitantes que había antes de la guerra en Corea del Sur, han muerto tres millones desde que comenzaron las hostilidades. — Efe.

3

SE DECLARA EL ESTADO DE ALARMA EN EL CAIRO

EL CAIRO, 11. — *El Ministerio del Interior ha decidido declarar hoy el estado de alarma en El Cairo, durante todo el día. Patrullas reforzadas de la Policía prestan vigilancia en las calles, especialmente en los edificios oficiales, Embajadas y Legaciones.* — Efe.

Pasatiempos

Jeroglífico núm. 3.181

PARA QUE NADIE LA COJA...

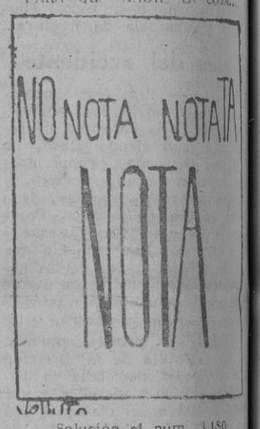

Solución al núm. 3.180

FACCIOSO

Crucigrama núm. 3.281

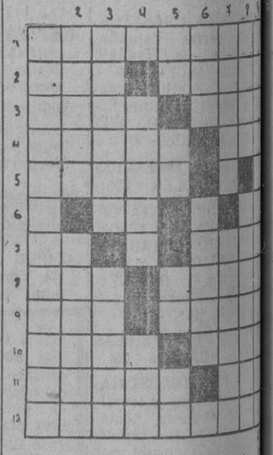

HORIZONTALES: 1, Anteojos de larga vista. 2, Ansar - Aprieta - Una cosa en alguna cavidad. 3, En sentido figurado, inspiración del poeta - Número que en los planos indica la altura de un punto (al rev.). 4, Grupo en que se consideran comprendidas diferentes cosas (al rev.) - Nombre árabe (al rev.). 5, Formación de tela con la trama y la urdimbre (al revés). 6. Nota musical (al rev.) - Pronombre. 7, Terminación verbal - Orden del presbiterado (al rev.). 8, Artículo - Disponga con habilidad la ejecución de cualquier cosa difícil. 9, Ajiaco (al rev.) - Instrumento de viento. 10, Dolor o menoscabo material o moral - Letras de retal. 11, Instrumento agrícola - Acusado. 12, Los que no están atados.

VERTICALES: 1, Obligación que tenía el ordenando de compartir durante cierto tiempo la casa y mesa de su prelado. 2, Cada uno de los naipes que en el juego sirven de acusar - Romperé, abriré. 3, Pedazo de carne seca y salado para que se conserve - Intenciones rencorosas o crueles. 4, Especie de cera - Poco. 5, Nota musical - Consonantes - Disonantes - Interjección (al rev.). 6, Letra griega - Madero con luces colocado verticalmente entre los bastidores de los teatros. 7, En Marruecos, predicador - Máquinas que se emplean para limpiar los puertos (al revés.). 8, Que ha perdido la razón (al rev.) - Nombre de varón. 9, Instrumentos para determinar la proporción de azúcar contenido en un líquido.

Solución al núm. 3.280

HORIZONTALES: 1, Das - Apa - Ama - Vir. 3, Das - Iré. 4, Ionesen. 5, Vero - Mani. 6, Orenses. 7 Sar - Lic. 8, Oli - Eco. 9, Sos - Sos.

VERTICALES: 1, Dadivosas. 2, Ionénrale. 3, Sastrería. 4, Fonema. 7, Avisanles. 8, Pirenaico - Areniscos.

Ráfagas de humor

—¡Pero si es nuestro querido Bob Tomlin! ¡Qué alegría de verte!

EQUIVOCACION

Era tan narigudo aquel nene cuando nació, pero tan narigudo, que la madre al verlo llamó al padre y le dijo:

—¡Por favor, querido, trata de arreglar esto de alguna manera! ¡Me han dejado la cigüeña y se llevaron al nene!

BUENA PUNTERIA

En uno de los más famosos observatorios de los Estados Unidos, durante la pasada guerra entra un grupo de visitantes en la sala donde está instalado uno de los más grandes telescopios del Mundo. El director del observatorio aprieta un botón y la cúpula se abre dejando una abertura por la cual se divisa el firmamento. Mientras el astrónomo se hallaba atareado apuntando a una lejana constelación para enseñársela a los visitantes, una estrella fugaz cruza como un relámpago la parte del firmamente que se divisa a través de la cúpula, dejando tras sí una flameante estela.

Uno de los visitantes que ha observado atentamente cómo el astrónomo manipulaba el telescopio y después al paso de la estrella fugaz, exclama admirado:

—¡Eso sí que es buena puntería! ¡Lo ha derribado sin apenas haber apuntado!

DIAGNOSTICO

En una fiesta dada en honor de un distinguido médico, varias mamás le dieron una lata tremenda hablando sin cesar de las enfermedades de sus tiernos retoños.

Finalmente una de ellas le preguntó al especialista:

—¿Cuál es a su juicio, doctor, lo más temible de las enfermedades de los niños?

—Sus mamás, señora —replicó el pediatra sin vacilar.

JUSTIFICACION

Un mendigo se acerca a un transeúnte y le pide una limosna.

—¿Y por qué no trabaja usted? —le pregunta el caballero.

—¡Cómo! ¿Ponerme a trabajar para mantener a un sinvergüenza como yo?

CAMBIOS OFICIALES DE DIVISAS

MADRID, 11. — Relación de cambios fijados de acuerdo con las normas XI, XIII y XVI, publicadas en el "Boletín Oficial del Estado", del 31 de octubre de 1951, con vigencias desde el día 11 al 17 del corriente mes, salvo aviso en contrario:

Dólares, 39'65; dólares de cuenta convenio (1) 39'59; dólares Canadá, 39'50; francos franceses y marroquíes, 11'27; francos suizos libres, 911'92; francos suizos de cuenta convenio, 910'55; francos belgas, 79'18; libras esterlinas, 110'36; libras de cuenta Islandia, 110'19; florines, 1.041'84; Escudos libres, 137'15; escudos de cuenta convenio, 136'94; deutschmarks (billetes), 9'41; liras, 6'38; coronas suecas, 7'65; coronas danesas, 5'73; coronas noruegas, 5'54; pesos mejicanos, 4'57; cruceiros (billetes), 119'35.

(1) Esta cotización es aplicable a los dólares de cuenta en que se formaliza el intercambio con los siguientes países: Alemania, Bolivia, Cuba, Grecia, Italia, Méjico, Paraguay y Turquía. — Cifra.

Salón CARIBE
Bodas - Banquetes - Bautizos - Bailes y fiestas famil. Pl. Lesseps, 4. T. 273488

Radio a Plazos
◆ PHILIPS
◆ Invicta
◆ Marconi
◆ TELEFUNKEN
◆ Inter
MARCAS de IMPORTACIÓN
75 PTS. MES
PALACIO DE LA RADIO
RBLA. ESTUDIOS, 8, PRAL • TELEF. 23410

¡GRAN BARATILLO DE FEBRERO! ¡POR INVENTARIO!

A FIN DE REDUCIR EXISTENCIAS PARA FACILITAR EL INVENTARIO, OFRECEMOS GRAN CANTIDAD DE ARTICULOS CORRIENTES A

¡PRECIOS ASOMBROSOS!

	Antes	Ahora
Medias Sra., rayón gran resultado		7.65
Camisa Cb.°, percal dibujos novedad		34.50
Calcetines gran duración, talla 2.ª		4.35
Corbatas Cb., dibujos y colores selectos		7.85
Pullover Cb.°, m larga, gran resultado		20.90
Medias sport algodón, dibujos fantasía, todas tallas		7'85
Cardigán Sra., lana, labrado novedad	224.50	168.50
Camiseta niña, algodón canalé		7.50
Blusa Sra., angorina lista m/japonesa	215....	119.50
Blusa niña, estambre, colores lisos	58.20	29.20
Camiseta sport Cb.°, afelpado extra		23.50

¡APROVECHE ESTA OPORTUNIDAD!

CASA VILARDELL

UNA SEMANA EN PARIS Salida en cualquier fecha. En grupo o individualmente. Precio total incluido 3.057 Ptas. por persona. — Informes e inscripciones en
VIAJES CAFRANGA, Paseo Gracia, 11. Tel. 22 56 33 (A. V. G. A. I. 3)

EL CAPITAN JUSTICIA

Por F. PIÑANA

M.C.D. 2022