Redacción
Administración
y Talleres
VILLARROEL, 91
Apartado de Correos, núm. 442
Redacción . . . 23 61 31
Administración. 23 14 14

Precio del ejemplar: 70 céntimos

Miércoles, 11 de julio de 1951
AÑO XI - BARCELONA - NUMERO 3.149

La Prensa

DIARIO DE LA TARDE DE INFORMACION MUNDIAL

LEA
NUESTRA SECCION DE
ANUNCIOS BREVES
CONFIENOS SU ANUNCIO
para esta importante y eficaz Sección a
AGENCIA ROLDOS
Vergara, 11; NUEVA LUZ, Pelayo, 38; PUBLICITAS, Pelayo, 44; GABERNET, Pelayo, 62; GISPERT, Pl. Cataluña, 8.

Persia acepta la mediación de Harriman, consejero de Truman, en el conflicto petrolífero

"El ejército chino en Corea tiene más fortaleza que en cualquier otro tiempo"

"Es capaz de desencadenar un ataque en cualquier frente"

Ha declarado el teniente general yanqui, James Van Fleet

Las tropas aliadas han sido objeto de intensos bombardeos artilleros comunistas

FRENTE OCCIDENTAL - CENTRAL DE COREA, 11. — **El teniente general James Van Fleet, haa divertido hoy, miércoles, que el Ejército chino "es capaz de desencadenar un ataque en cualquier frente" con las fuerzas que han estado reorganizando.**

"No puedo calcular su actual potencia —añadí— atacante, en relación con sus anteriores ataques, pero actualmente tienen más fortaleza que en cualquier otro tiempo".

El jefe del VIII Ejército, que ha regresado de una visita aérea al frente de combate, conferenció con el teniente general Frank W. Milbung, con el general de división B. Palmes y con el también general de división Robert H. Soule. — Efe.

Los tanteos aliados tropiezan con intenso fuego artillero

CON EL VIII EJERCITO, 11. — Las tropas aliadas han persistido, hoy, miércoles, en sus misiones ofensivas a cargo de patrullas, a todo lo largo del frente, encontrando fuerte oposición en algunos puntos, donde el enemigo empleó fuego de morteros y de armas ligeras. Efectivos rojos que se calculan en un regimiento, y que se hallaban en la zona situada al nordeste de Yanggu, en el sector centro -oriental del frente, se retiraron durante la noche, permitiendo a las fuerzas de las Naciones Unidas apoderarse de importantes alturas en dicha zona.

El combate más importante registrado en la jornada tuvo lugar en el sector centro - oriental. Al llevar a cabo los aliados un ataque con objetivo limitado, que las unidades comunistas, bien atricheradas y protegidas por campos de minas, consiguieron soportar. Luego, aprovechando la oscuridad, el regimiento comunista que guardaba la zona, se retiró y los aliados avanzaron, aunque los rojos continuaron durante el día, sometiendo el sector a intenso fuego de artillería. — Efe.

Los tanteos aliados intensamente frenados por la artillería roja

TOKIO, 11. — El frente de combate en Corea presenta hoy el mismo aspecto que ayer. Los tanteos aliados han sido intensamente contrarrestados por los disparos de la artillería comunista, desde sus posiciones atrincheradas.

La guerra aérea tampoco ha amainado y ha seguido los ataques contra los centros de abastecimientos y tropas de los rojos, aeródromos y posiciones de primera línea. — Efe.

Combates aéreos entre aviones yanquis F-86 y Mig-15 soviéticos

TOKIO, 11. — Aparatos norteamericanos "F-86" y rusos "Mig-15", han entablado un combate aéreo sobre Corea del Norte, hoy, miércoles. No hay detalles sobre el desarrollo de la lucha a las cuatro de la tarde. — Efe.

Duelo de armas ligeras en las proximidades de Kaesong

CON EL VIII EJERCITO, 11. — Un portavoz del VIII Ejército ha manifestado que en la noche del martes al miércoles se estableció ligero contacto con los comunistas en las proximidades de la zona de Kaesong, describiéndolo como un breve duelo de armas ligeras, que terminó cuando la patrulla aliada que estableció el contacto, se retiró después de dos horas de cruzar el fuego con el enemigo. Al norte de Yonchon y al oeste de Chorwon, patrullas aliadas hostigaron a los comunistas. — Efe.

El presidente Auriol empieza las consultas para la formación de Gobierno

PARIS, 11. — *El presidente de la República, Auriol, ha comenzado esta mañana, a las 9'30, en su despacho del Elíseo, sus consultas con las personalidades políticas para cambiar impresiones acerca de la persona que deba solicitar de la Asamblea la investidura de presidente del Consejo.*

Como estaba previsto, el presidente recibió en primer término a Eduardo Herriot, quien acaba de ser elegido presidente de la Asamblea Nacional Francesa. — Efe.

Herriot no ha hecho manifestaciones a la Prensa

PARIS, 11. — *Después de una entrevista de una hora de duración con el presidente Auriol, el de la Asamblea Nacional, Eduardo Herriot, abandonó el Palacio del Elíseo. Declaró a los periodistas que habían hecho un examen general de la situación con el presidente, y, sonriendo, añadió: "Al estilo antiguo, me ha ordenado, ustedes lo saben, que guarde la más estricta discreción acerca de lo que hemos hablado."*

Queuille dimitió ayer a las 18'50 horas

PARIS, 11. — A las 18'50 de ayer, hora española, recibió el presidente Auriol al jefe del Gobierno, Henri Queuille, que iba a entregarle la dimisión del Gabinete después de haber procedido la Asamblea Nacional a elegir presidente.

Herriot fué elegido presidente de la Asamblea por 334 votos contra 115

PARIS, 11. — Eduardo Herriot ha sido reelegido ayer presidente de la Asamblea Nacional francesa. El veterano político radical socialista obtuvo en la primera votación 334 votos contra 115 conseguidos por el representante de De Gaulle. — Efe.

¡GONG!

En Durban un hombre ha sido condenado a diecisiete años de cárcel por haber atentado contra la vida de su suegra, tras de haber rogado con vivas instancias a su mujer que su madre dejara de vivir con ellos. Al no verse atendido, ideó el suave procedimiento de colocarle a la mamá política una bomba en la cama. Pero la suegra, que es un lince, vió la bomba y la hizo explotar dentro de una bañera llena de agua.

Todo quedó en salpicaduras... y en diecisiete años de cárcel para el yerno. ¡Qué argumento como para los comediógrafos bufos!

*

La actual existencia de 18 cardenales italianos y 33 de otros países y la oportuna conveniencia de completar en su día el Sacro Colegio, según el número de purpurados determinado por Sixto V, trae nuevamente a colación en los círculos vaticanistas la idea, atribuida al actual Pontífice, de elevar a cien el número de príncipes de la Iglesia, habida cuenta de que cuando Sixto V el total de cardenales se elevaba a cien millones y hoy son ya quinientos en toda la redondez de la tierra.

Como es natural, nada se sabe de fijo sobre tan importante materia y todo son cautelosas cábalas y opiniones, pues la resolución sólo a la Suprema Cátedra compete.

*

Peter James, acreditado detective, jefe de una de las secciones de "New Scotland Yard", ha sido despojado en Roma de su chaqueta, que contenía documentos importantes y secretos, por una colección de golfillos que se la dieron con queso en la vía Flaminia, mediante un truco muy bien preparado.

Por lo menos Mr. James algo habrá aprendido en el viaje al Continente.

Recibimiento de un héroe

Su pueblo natal, Schleswig, tributó un gran recibimiento — «un recibimiento de héroe» — al general Bernhard Ramcke, que fué general de las tropas paracaidistas alemanas durante la pasada guerra. Ramcke ha estado cinco años en un campo de concentración francés por acusársele de atrocidades cometidas por sus fuerzas en las personas civiles francesas. (Foto Associated Press)

Togliatti se separa judicialmente de su esposa

No podrá volver a casarse, de acuerdo con las leyes italianas

ROMA, 11. — Palmiro Togliatti, secretario general del partido comunista de Italia, se ha separado judicialmente de su esposa, Rita Montagnana. Se habían «casado» en Moscú, en 1924. Tienen un hijo de 23 años de edad, estudiante universitario. Rita es también una destacada comunista y es senadora. Con arreglo a las leyes italianas, ninguno de los dos podrá casarse de nuevo, debido a que en Italia tampoco existe el divorcio. Togliatti tiene 58 años de edad. Ultimamente se le vió acompañado siempre por Leonil de Jotti, una diputado comunista, con la que ha estado también en Moscú. — Efe.

Se pone fin a la ley marcial en Nicaragua

MANAGUA, 11. — El Gobierno ha ordenado que se ponga fin a la ley marcial decretada el 31 de mayo último, con el fin de detener la expansión de desórdenes subversivos en los Estados de Conara y Managua. — Efe.

Graves disturbios se producen en distintos lugares de aquel país

Muertos y heridos en Teherán, Tabriz y Ara

INGLATERRA, DISPUESTA A LLEVAR LA CUESTION AL CONSEJO DE SEGURIDAD

TEHERAN, 11. (Urgente.) — *Persia ha aceptado la propuesta del presidente Truman de enviar a su consejero especial, Averell Harriman, a Teherán, para que se entreviste con el presidente del Consejo persa, Mussadiq, en relación con la crisis del petróleo. — Efe.*

Disturbios de consideración en Teherán, Ara y Tabriz

TEHERAN, 11. — *Las autoridades de la Policía dan cuenta de diversos desórdenes que se han producido en diversos lugares del país, suscitados, al parecer, por elementos comunistas.*

En Ara, a unos 240 kilómetros al sudeste de Teherán, resultaron muertas varias personas y heridas algunas más, en un choque ocurrido el domingo pasado entre elementos del Frente Nacional, del primer ministro, Mussadiq, y otros grupos contrarios.

En Teherán, elementos del Partido Tudeh, realizaron actos de sabotaje en los talleres donde se hace la tirada del diario del Frente Nacional, lo que ha sido causa de que el periódico no haya podido salir hoy a la calle.

También se reciben noticias de Tabriz, capital de la provincia del Azerbaidján, que resultaron heridas cinco personas el domingo último, en un encuentro que se produjo entre elementos procomunistas denominados "guerrilleros de la paz" y otros grupos anticomunistas. — Efe.

Inglaterra piensa acudir a las Naciones Unidas

LONDRES, 11. — *Un portavoz del Gobierno ha declarado que el camino parece hallarse abierto ahora para que Inglaterra plantee su conflicto con Persia ante el Consejo de Seguridad, una vez que el Gobierno de Teherán ha rechazado la decisión del Tribunal Internacional de la Haya. Añadió que el Gobierno de Londres estudia seriamente la oportunidad de formular un llamamiento a las Naciones Unidas. Dijo el mismo portavoz que ve con agrado el ofrecimiento de sus buenos oficios, hechos por Estados Unidos, así como la idea de que el embajador volante norteamericano, Harriman, aconseje al Gobierno de Teherán la aceptación de la decisión del Tribunal Internacional. — Efe.*

Mussadiq demora su anunciada entrevista con el embajador yanqui

LONDRES, 11. — Según informaciones procedentes de Teherán, el doctor Mussadiq, presidente del Consejo persa, que debía haber recibido esta mañana al embajador de Estados Unidos, Grady, ha decidido a última hora demorar la entrevista, alegando que se hallaba reunido con sus ministros y no podía conceder la entrevista prevista, en aquel momento. — Efe.

El "New Yor Times" dice que el Irán ha dado un golpe al prestigio de la O. N. U.

NUEVA YORK, 11. — El "New York Times" publica hoy un editorial en el que dice que el Gobierno del Irán, ha asestado un duro golpe al prestigio y autoridad de la O.N.U. al repudiar la previa aceptación de la obligatoria jurisdicción del Tribunal Internacional de Justicia, con relación a la cuestión del petróleo persa, máxime si se tiene en cuenta que el Irán es un país al que las Naciones Unidas salvaron hace poco de la dominación soviética. — Efe.

Los pozos de Solimán y Lali, cerrados por las autoridades persas

TEHERAN, 11. — Según informaciones recibidas en Abadán, los pozos petrolíferos de la región de Soliman y Lali, han sido cerrados por orden de las autoridades persas. — Efe.

Las autoridades iranianas cortan las líneas telefónicas privadas de la Anglo-Iranian con el Irak

ABADAN, 11. — Las autoridades persas comunican al director en funciones de la Anglo-Iranian Oil Company, que transfieran el control de las comunicaciones telefónicas de la Compañía al personal indígena, y han procedido al corte de la línea telefónica privada que la empresa tiene con Basora, en el Irak.

En la actualidad los indígenas quedan, pues, a merced del inseguro circuito iraniano para sus comunicaciones por teléfono con el Mundo exterior. Efe.

Se desmiente que el embajador yanqui haya sido llamado a Wáshington

WASHINGTON, 11. — Un portavoz del Departamento de Estado, ha calicado de "inciertos" los rumores según los cuales Henry Grady, embajador norteamericano en Teherán, había sido llamado a Wáshington. — Efe.

Adenauer se congratula del cese del "estado de guerra" con Alemania, por parte de 14 países

"Es una nueva conquista hacia la igualdad de nuestro país en la familia de las demás naciones"

BONN, 11. — *Sólo catorce naciones hasta ahora han puesto fin a su estado de guerra con Alemania, señaló ante la Cámara Baja el canciller doctor Adenauer. Este calificó de exagerados los informes de Prensa que hablan de un número mayor de países que han decidido aquella medida.*

Al elogiar la decisión que, en este sentido, han adoptado las naciones aliadas occidentales, el doctor Adenauer afirmó que esto constituye un importante paso en la historia de la postguerra de Alemania y que señalará el comienzo de un nuevo período de política exterior y de realizaciones económicas. Esta medida —dijo por último el canciller— es una nueva conquista hacia la igualdad de Alemania entre la familia de las demás naciones. — Efe.

Uruguay pone fin a las hostilidades con Alemania

MONTEVIDEO, 11. — *El Ministerio de Asuntos Exteriores anuncia que Uruguay ya no se encuentra en estado de guerra con Alemania.*

En la nota facilitada a la Prensa, se dice que las relaciones con Alemania quedaron restablecidas gradualmente en virtud de varios decretos publicados en diversos momentos por los Ministerios de Defensa y Asuntos Exteriores, por los cuales se anulaban las medidas adoptadas durante la guerra contra los alemanes, restableciéndose, por consiguiente, las relaciones de todo orden.

Desde hace algún tiempo, Uruguay está representado en Bonn por un encargado de Negocios. — Efe.

Reanudación de las relaciones diplomáticas germanobrasileñas

RIO DE JANEIRO, 11. — *Las relaciones diplomáticas entre Brasil y Alemania occidental quedaron restablecida sayer oficialmente al presentar sus cartas credenciales al presidente Getulio Vargas, el nuevo embajador alemán, Fritz Oellers.*

La breve ceremonia tuvo lugar en el palacio presidencial, ejecutando los dos himnos nacionales una banda de música militar.

Oellers es el primer embajador alemán en Brasil desde el mes de febrero de 1942, cuando el Gobierno de Río de Janeiro rompió sus relaciones con el de Berlín. — Efe.

«Alemania está al lado de Occidente sin reserva alguna»

Discurso del ministro alemán de Economía, en Nueva York

NUEVA YORK, 11. — El ministro alemán de Economía, Ludwig Herdhard, hablando ante 200 dirigentes industriales y de negocios norteamericanos, ha declarado que el pueblo de Alemania occidental está al lado de los occidentales "sin reserva alguna". Terminó sus declaraciones con estas palabras: "Les prometo que nosotros, en Alemania estamos a su lado, sin reserva alguna". — Efe.

Empiezan a crearse empresas privadas para la fabricación de acero en Alemania

FRANCFORT DEL MAIN, 11. — Oficialmente se anuncia la constitución de las primeras empresas de fundiciones de acero alemanas, cuyo reglamento está dentro de las nuevas normas contra los grandes "trusts".

En un comunicado oficial de la alta comisaría aliada, se hace constar que han sido creadas hor cinco de ests empresas. Esta actuación aliada señala el final de los poderosos "cárteles" del acero existentes anteriormente en la región del Ruhr que proveyeron de cañones y otro material de guerra a los ejércitos alemanes durante tres grandes guerras.

Dicha demisión constituye también la culminación de seis años de actividades y de planteamiento para desarticular a los "gigantes industriales" alemanes, sustituyéndolos por entidades mejores, que compitan entre sí. — Efe.

Una parte del laborismo, neutralista

LA fracción de extrema izquierda del laborismo británico, capitaneada por el ex ministro Aneurin Bevan, ha publicado un manifiesto en el que critica severamente la política del Gobierno, y, de manera especial, los gastos comprometidos para la defensa nacional, que juzga son innecesarios, por considerar que posiblemente Rusia es más débil de lo que se dice y no se lanzará a una agresión armada contra el Occidente. En opinión de los hombres del manifiesto, en vez de gastar dinero y energías en rearmarse, lo que debe hacer Inglaterra es someter a revisión su política de amistades internacionales y dirigir hacia la Unión Soviética una parte de los afectos con que distingue a los Estados Unidos. En resumidas cuentas, la aspiración fundamental de los laboristas discrepantes —no han producido disidencia en la disciplina del partido— consiste en apartar a su país del lado de Norteamérica y neutralizarlo en la pugna suscitada entre los Estados Unidos y el comunismo soviético.

Estamos en presencia de un nuevo acto de una ofensiva muy bien preparada y desarrollada con habilidad y éxitos sorprendentes, cuyos hechos culminantes son: la destitución del general Mac Arthur, las gestiones del armisticio en Corea y la aparición en Inglaterra de este fuerte movimiento neutralista, que viene a llenar la función que en Francia e Italia asumen los respectivos partidos comunistas, sin fuerza organizada en las islas británicas.

VASTA MANIOBRA INTERNACIONAL. — Nos resistimos a creer que el manifiesto discrepante de Bevan, Wilson y Freeman sea cosa espontánea, por las mismas razones que no fué espontáneo, sino largamente preparado, el relevo del general Mac Arthur en el mando del Extremo Oriente. Tampoco Malik obró por iniciativa propia cuando, al final de su discurso de ataque a Norteamérica pronunciado por los micrófonos de la O. N. U., añadió la débil sugerencia de la que se han derivado las actuales conversaciones para llegar a una tregua en Corea.

A mayor abundamiento, tanto Attlee, jefe del Gobierno de Londres, como Bevan, que alza ahora la bandera neutralista, se hallan ligados por juramento de obediencia a un poder secreto de superior inspiración, ducho en manejar los hilos que mueven los brazos de los gobernantes y las inspiraciones de los Estados. Y el "Daily Herald", órgano oficial del laborismo —y, por tanto, portavoz del Gobierno—, acoge con frases de simpatía y sin la menor acrimonia el folleto aludido que vapulea a ese mismo Gobierno. "Nada de lo que contiene el manifiesto —dice en su número de ayer— perjudicará la unidad fundamental del partido laborista. El movimiento laborista nunca ha aceptado a ciegas las opiniones de los dirigentes sin haberlas considerado de antemano. Siempre ha habido diferencias de opinión sobre el mejor modo de acercarse a los objetivos sobre los cuales todos están de acuerdo. Estas diferencias se debaten en la Conferencia del partido, y del debate surge una política unida."

POSIBLES PROPOSITOS DE BEVAN. — ¿Qué finalidad persigue este tercer acto de la gran maniobra en marcha? No nos es posible saberlo, pero pueden formularse numerosas conjeturas, a saber: se trata de facilitar al Gobierno laborista la posibilidad de adoptar una actitud de resistencia en la lucha mundial antimarxista o la distensión que probablemente desea en el esfuerzo del rearme; puede ser una finta dirigida a Stalin para que facilite el éxito de las conversaciones de Corea en vista de la buena perspectiva abierta al neutralismo en la principal Potencia aliada de los Estados Unidos; o bien una ofensiva dirigida a minar y romper el Pacto Atlántico; o la creación de un instrumento útil para exigir a Norteamérica nuevos sacrificios económicos en cuanto termine la vigencia del "plan Marshall" o una maniobra de tipo interior inglés encaminada a recoger los votos extremistas, pacifistas y pacatos, con objeto de asegurar por cuatro años más el dominio político del laborismo, mientras Churchill entra en la senectud; etc., etc.

Pero siendo evidente su concatenación con otros acontecimientos de importancia mundial, como los que antes hemos mencionado, la divergencia laborista tiene probablemente finalidades de más largo alcance que el puramente local. El tiempo nos lo irá revelando. — F. BARATECH.

HALLAZGO DE UNA BOMBA EN LOS JARDINES DE LA LEGACION RUSA EN LA HABANA

LA HABANA, 11. — Una bomba, conteniendo tres libras de dinamita, ha sido descubierta esta noche en el jardín de la Legación soviética, por el personal de la misma, que lo ha comunicado a la Policía. — Efe.

Supervivientes de una trágica excursión

Más de 70 pequeños han muerto al hundirse el buque de recreo en que viajaban por el río Spree, en el Berlín Occidental, a consecuencia de una misteriosa explosión. En la foto los supervivientes tornan de la trágica excursión que tanto ha consternado a todo el Mundo. — (Foto Ortiz)

M.C.D. 2022

RELIEVE DE LA CIUDAD

UNA «FONOTECA» MUNICIPAL

VIVIMOS la época de las "tecas". Hasta hace poco, la moda fueron las "taquis". Y mucho tiempo antes, acapararon la actualidad las "tacas", que es como voceaban sus localidades los revendedores a la puerta del teatro Apolo, de Madrid. "¡Tacas de las filas primeras, tacas!". Ellos querían decir butacas; y quizá por "comerse" esta primera sílaba, se vieron desbordados por las "Agencias del veinte por ciento", que con muchísima menos gracia, perturban infinitamente más la asistencia a los espectáculos en lugar preferente.

Insistamos. Vivimos la época de las "tecas": a la Biblioteca, colección ordenada de libros, siguió la Hemeroteca, tomando como su objeto coleccionable el periódico, para proseguir con la Discoteca y terminar, en los días presentes, con la "Fonoteca", invento de un querido compañero, arbitrista maravilloso, hombre bueno de las más variadas y felices ideas, que, aprovechando la divulgación de la cinta magnetofónica, ha tenido la dichosa ocurrencia de proponer al Ayuntamiento barcelonés la constitución de una "Fonoteca Municipal" en la que se recojan y perpetúen las voces más autorizadas y populares de la ciudad. Bien en momentos solemnes, ya en audiciones privadas, con especial destino a la "fonotequización".

¿Quién es él?... ¡Ah, querido lector! No te diremos que lo adivines: lee, con atención, este número de LA PRENSA y en él hallarás el nombre y apellido del fino ingenio que ha tenido tan oportuna iniciativa; de modo que "¡busque, corra y llegue usted primero!", que es un "slogan" de moda.

La creación de esa "Fonoteca Municipal" nos parece, no sólo algo útil, sino lo que es mejor, algo bello. Perpetuar la voz de quienes pasan por la Casa de la Ciudad; dejar grabada para in eternum, la frase emocionada del sabio o del artista extranjero que fué recibido triunfalmente en el Salón de Ciento; recoger la manera indeleble las promesas del alcalde que toma posesión o el pensamiento lapidario del concejal novel... Acertado, útil y curioso desde cualquier punto de vista que se considere: histórico, para haber podido tener hoy la vibración gloriosa de las palabras de Rius y Taulet al inaugurar la Exposición Universal de 1888; pintoresca, al tener controladas las "boutades" incopiables de un Pich y Pon.

Sí, señor; bromas aparte, creemos que esa "Fonoteca Municipal" debe de ser creada; y cuanto antes, mejor. Su realidad será un medio de emulación para otros Ayuntamientos. Si todos marchan con la paz octaviana con que desde hace algún tiempo se desenvuelve el nuestro, bien; y si alguno se asemeja a los de pasadas épocas, mejor. Sólo que entonces proponemos que el nombre sea cambiado; y en vez de "Fonoteca", se denomine al nuevo departamento municipal, "Escandaloteca", que le irá mejor.

J. SILVA ARAMBURU

GOBIERNO CIVIL

VISITAS

Su excelencia el gobernador civil, don Felipe Acedo, recibió en la mañana de hoy, entre otras, las siguientes visitas:

Doctor Soriano, decano de la Facultad de Medicina; don José Pardo, delegado provincial de la Subsecretaría de Educación Popular; don Eduardo Delgado de Porras, jefe del Servicio provincial de Carnes ,Cueros y derivados; don Ricardo Lechuga, delegado provincial de "Auxilio Social"; Junta de Damas de San Fernando; don José García Fernández, coronel de Ingenieros, y don Eduardo Gras Guarro, ingeniero militar; don Juan Andreu y don Emilio Alvarez Fitè; don Gerardo Salvador Merino; don José María Ayxelá, arquitecto, y señorita Cañedo.

También cumplimentó a S. E. el cónsul general de los Estados Unidos, mister James Elwyn Brown, acompañado del cónsul mister Terry Bentley Sanders Jr. y don Rodolfo Oswaldo Rivera, agregado cultural del Consulado General.

GOBIERNO MILITAR

MISA DE "REQUIEM" POR LOS FALLECIDOS DE AUTOMOVILISMO

Esta mañana, en la iglesia de Nuestra Señora de Pompeya se ha celebrado una misa de "Réquiem" en sufragio de los fallecidos de Automovilismo durante el año. Han asistido al piadoso acto el jefe de Automovilismo de la Región, teniente coronel Bergareche, el jefe de Parques y Talleres, comandante Bonell, y otras personalidades.

VISITAS

El gobernador militar, general Madariaga, ha recibido, entre otras, las siguientes visitas: coronel Bas - Ochoa; comandante don Máximo Catalá y capitn Cayo Estebas.

REUNION DE LA ASOCIACION BENEFICA DEL EJERCITO

Bajo la presidencia del gobernador militar, general don Luis de Madariaga, se ha reunido esta mañana la Asociación Benéfica del Ejército de Tierra para tratar asuntos relacionados con su departamento.

EL INGRESO EN EL COLEGIO MAYOR DE SAN PABLO PODRA SOLICITARSE HASTA EL 15 DE AGOSTO

Los aspirantes a becas podrán hacerlo hasta el 31 de julio

El Colegio Mayor de San Pablo, convoca un concurso para cubrir las plazas de colegiales vacantes para el curso próximo.

Podrán concurrir los estudiantes que hayan de cursar estudios en facultades universitarias, escuelas de arquitectura e ingenieros o se preparen para el ingreso en éstas.

Los que aspiren a beca o pensión bonificada, presentarán sus solicitudes hasta 31 de julio; los demás, hasta el 15 de agosto.

Las becas serán de cuantía variable, en proporción con las posibilidades económicas de los seleccionados.

Las solicitudes han de formalizarse en los impresos que facilita el colegio y serán dirigidos al Colegio Mayor Universitario, calle de Isaac Peral, Madrid.

VIAJEROS

PERSONALIDAD FRANCESA

Ha llegado a Barcelona el prefecto del Departamento francés de L'Ande, M. Louis Picard.

DE LA ESTANCIA DEL MINISTRO DE EDUCACION NACIONAL EN BARCELONA

Visita a la Facultad de Farmacia

En la misma tarde de ayer el ministro de Educación Nacional, don José Ibáñez Martín, efectuó una detenida visita al edificio de la Facultad de Farmacia, enclavado en la barriada de Pedralbes, cuyo Centro docente es probable que inicie sus actividades académicas a primeros del año próximo.

Acompañaban al ministro el rector de la Universidad, doctor don Enrique Luño; el jefe del Frente de Juventudes del Distrito Universitario, señor Martínez Laguardia; el delegado provincial de la Subsecretaría de Educación Popular, señor Pardo, y el director de Radio Nacional de España, señor Malagelada.

Después de la visita, el ministro estuvo en casa de unos familiares suyos con residencia en esta ciudad.

CENA ÍNTIMA

Anochecido, el ministro de Educación Nacional, don José Ibáñez Martín, cenó en la intimidad con el gobernador civil, don Felipe Acedo Colunga.

C. N-S.

EL DELEGADO SINDICAL PROVINCIAL EN ESPARRAGUERA

Acompañado del vicesecretario provincial de Obras Sindicales, señor Ramos, el delegado provincial sindical, señor Sanz Catalán, ha visitado la villa de Esparraguera, en el salón de actos de cuyo Ayuntamiento y con asistencia del alcalde y jefe local del Movimiento, señor Masferrer, del Concejo en pleno y del secretario de la Obra Sindical del "Hogar" y el arquitecto señor Chinchilla, procediendo a la firma de la escritura de aceptación de terrenos donados poraquel Municipio, para la construcción de un grupo de viviendas protegidas.

También ha visitado los locales de la Organización Sindical, siendo informado de la magnífica labor que la Obra "Educación y Descanso" está llevando a cabo. El señor Sanz Catalán examinó los terrenos en que ha de emplazarse próximamente una piscina con destino a los productores de la localidad.

También comprobó con los componentes de la Sección Social del Sindicato Textil, el pago a los trabajadores de las fábricas del Sector Algodón del aumento de remuneración que por gestiones de la Organización Sindical, entusiastamente apoyada por el gobernador civil, les han sido concedidos al amparo de la disposición legal de 16 de enero de 1948.

Dicho aumento alcanza a casi todo el censo laboral de la población, siendo grande la satisfacción exteriorizada con este motivo por los beneficiarios.

LA AGRUPACION DE DANZAS DE SABADELL EN INGLATERRA

En la delegación provincial de Sindicatos, se ha recibido un telegrama de la Agrupación de Danzas de "Educación y Descanso" de Sabadell, que se encuentra en Inglaterra participando en el concurso internacional de tales modalidades folklóricas, que se celebra actualmente en Llangollen.

En dicho despacho se participa la brillantísima actuación que la Agrupación referida está llevando a cabo en la competición antes indicada y que se traduce en clamoroso éxito, que pone en muy alto lugar el pabellón de España.

AYUNTAMIENTO

EL SECRETARIO DE LA CORPORACION A MADRID

Para gestionar asuntos de interés para el Ayuntamiento, ha marchado a Madrid el secretario accidental de la corporación, don Luis G. Serrallonga.

Durante su ausencia desempeñará la secretaría el jefe de la Sección de Gobernación, don Francisco de Sitjar Mallol.

HOMENAJE A DON JUAN MARSANS

En la Jefatura de la Guardia Urbana, situada en los sótanos de la Plaza de Cataluña, han quedado expuestos el bastón de mando y el pergamino que el personal de la Guardia Urbana de Barcelona dedica a don Juan Marsans Peix, teniente de alcalde de Gobernación, como prueba de gratitud y afecto por las mejoras que ha obtenido el Cuerpo gracias a su acertada gestión en el cargo que ocupa.

El acto de la entrega del bastón y del pergamino al señor Marsans tendrá lugar en breve.

LOS SOLARES SIN CERCAR

Decreto de la Alcaldía

El alcalde, don Antonio María Simarro, ha firmado el siguiente decreto:

Visto el artículo 406 de las Ordenanzas Municipajes en el que se dispone que todo terreno o solar no edificado que linde con una vía pública ya explanada deberá, transcurridos dos años de abierta la calle, cerrarse con una cerca definitiva de piedra, ladrillo, mampostería, hormigón o hierro, o bien provisional de madera, tabique reforzado con pies derechos de madera, hierro u hormigón armado, alambre o tela metálica. Si dejase de cercarse debidamente un solar después de apercibido su propietario o representante, lo ejecutarán los operarios municipales con cargo a la finca.

Esta Alcaldía, a fin de que pueda hacerse efectiva tal disposición concede un plazo de sesenta días, no dudando que dentro del mismo los interesados cumplirán con tal obligación evitando así fundadas quejas producidas, y asimismo sean los solares sin cercar motivo de desdoro y focos de infección por las basuras y desperdicios que muchas veces se depositan en ellos.

Una vez pasado dicho plazo, serán dadas las oportunas órdenes a fin de que sean denunciados los infractores y requeridas oficialmente para que procedan al cumplimiento del citado artículo y de no efectuarlo les serán aplicadas las correspondientes sanciones hasta proceder al cierre a sus costas por las brigadas municipales.

EL LIBRO DE CENSO Y POLICIA INDUSTRIAL

Los señores industriales que tienen presentadas libretas del Libro de Censo y Policía Industrial en las oficinas de Industrias Particulares del Ayuntamiento, deben pasar a recogerlas a la mayor brevedad, desde el número 1 al 2.329 inclusive, en aquellas oficinas, de once de la mañana a una de la tarde.

PRORROGA DE LA CAMPAÑA DE VACUNACION ANTIRRABICA DE LOS PERROS

Se prorroga el plazo de vacunación antirrábica de los perros de esta ciudad, señalado en el bando de primero de junio del año en curso, hasta el día 21 del actual mes de julio, en los mismos sitios de vacunación y horas que indica el mencionado bando.

Se recuerda nuevamente a los tenedores de perros, la obligación ineludible de vacunar a los mismos en el plazo señalado, en beneficio de la salud pública y en evitación de las sanciones y demás perjuicios en que puedan incurrir.

LA EXPOSICION MUNICIPAL DE BELLAS ARTES DE BARCELONA (OTOÑO 1951)

Podrán concurrir, además de los artistas españoles e hispanoamericanos, los extranjeros con dos años de residencia en nuestro país

El Ayuntamiento de Barcelona ha organizado para el próximo otoño una Exposición Municipal de Bellas Artes, que comprenderá cuatro secciones: Pintura, Escultura, Dibujo y Grabado.

Se concederá una medalla de honor única, que podrá ser otorgada indistintamente a cualquiera de las cuatro secciones y será la más alta recompensa concedida como premio al mérito excepcional de una obra.

Podrán aspirar a la Medalla de Honor los artistas españoles. Llevará aneja como remuneración la cantidad de treinta mil pesetas.

Para cada una de las cuatro secciones en que se dividirá el Certamen se asignarán los siguientes premios con adquisición de la obra premiada:

PINTURA. — Un primer premio de 15.000 ptas.; una obra a 10.000 pesetas y cinco obras a 5.000 pesetas.

ESCULTURA. — Un primer premio de 15.000 pesetas; una obra a 10.000 pesetas y tres obras a 5.000 pesetas.

DIBUJO. — Un primer premio de 5.000 pesetas, y dos obras a 2.500 pesetas cada una.

GRABADO. — Un primer premio de 5.000 pesetas, y dos obras a 2.500 pesetas cada una.

En la Sección de Escultura se añadirá al premio o adquisición el coste industrial de la realización de la obra en materia definitiva.

Para la selección de obras se constituirá una Comisión de Admisión y Colocación, y un Jurado de Calificación y Adquisiciones para la concesión de los premios y recompensas.

Además de los artistas españoles e hispano americanos y filipinos, podrán tomar parte en esta Exposición Municipal de Bellas Artes de Otoño 1951, los artistas extranjeros con dos años de residencia en España.

Las obras deberán entregarse en el Museo de Arte Moderno, Parque de la Ciudadela, durante los días 13 de agosto próximo hasta 1 de septiembre, de diez de la mañana a una de la tarde, excepto los sábados por la tarde.

VISITAS

Han visitado al alcalde, don Antonio María Simarro, el cónsul general de los Estados Unidos, Mr. James Elwyn Brown; el cónsul Mr. Terry Dentley Sanders, y el agregado cultural del Consulado general, Mr. Rodolfo Osvaldo Rivera.

También ha visitado al alcalde el director de los Ferrocarriles de Cataluña, don Ramón Hernández Francés.

REVISION DE AUTO-TAXIS

Continuando la revisión de autotaxis, la tenencia de alcaldía delegada de Transportes y Circulación, convoca para esta semana hasta el día 13 a todos los industriales taxistas cuyos vehículos ostenten la "calca" del 2501 al 3000 en los días que les corresponde fiesta y horas de cuatro a siete de la tarde.

Tanto los conductores como los vehículos deberán presentarse con la documentación completa, los vehículos en perfecto estado de conservación y sus conductores debidamente uniformados.

Un millón de pesetas a cada una de las Casas de Caridad y de Maternidad, del legado Cambó

Adhesión a S. E. el Jefe del Estado con motivo del 18 de Julio

Sesión pública del plenario de la Diputación Provincial

Celebró ayer tarde sesión pública, en el Salón Dorado, la Corporación Provincial en pleno, reunión correspondiente al mes en curso. La presidió don Joaquín Buxó de Abaigar, presidente, y actuó de secretario el que lo es efectivo, don Luis Sentís de Anfruns.

Entre los dictámenes aprobados figuraban la modificación del Reglamento interior de la Residencia Universitaria de Estudiantes "Ramón Llull", y la aprobación de unas cuentas montantes, 210.762'98 pesetas, de las obras de reconstrucción del puente sobre el río Besós.

Dió cuenta el presidente de que por los albaceas del legado Cambó se había llegado a una solución para la inmediata entrega a la Corporación del saldo de un millón de pesetas a cada una de las Casas de Caridad y de Maternidad, proyectándose instaurar, con ello, en la última, una escuela de enseñanza de cuidar a los niños, a cargo del personal facultativo y de la comunidad de religiosas de aquel establecimiento.

Se acordó expresar las gracias de la Corporación Provincial a los albaceas del legado Cambó, señores Trías de Bes y Carreras.

A propuesta del señor Buxó, se acordó que el próximo día 18 se curse un telegrama de adhesión al Régimen y a su Caudillo Franco.

Dió cuenta, además, el señor Buxó, de la reciente y ya conocida constitución de la Junta de Museos que cerrará, con su nueva modalidad, la inactividad de aquel organismo, presidiéndolo el ex alcalde de Barcelona e ilustre prócer, don Miguel Mateu Pla, de quien hizo un cálido elogio.

Asimismo, dió cuenta de haber recibido una carta del comandante del buque-escuela italiano "Amerigo Vespucci", agradeciendo las atenciones de que había sido objeto la tripulación durante su estancia en Barcelona.

Por último se refirió el señor Buxó a la reunión celebrada en el Gobierno Civil, presidida por el ministro de Educación Nacional, señor Ibáñez Martín. Dijo que había sido designada una Comisión para elaborar urgentemente un proyecto de reglamentación que tienda a resolver los agobios económicos del Hospital Clínico de nuestra Facultad de Medicina. La Comisión estará integrada por el presidente de la Diputación Provincial, el alcalde de Barcelona, el rector de la Universidad Literaria, el decano de la Facultad de Medicina y el presidente de la Junta Administrativa del Hospital Clínico. Durante su ausencia, el señor Buxó delegaba su representación en el diputado provincial, señor Ferrer-Calbetó.

BOLSA

BARCELONA

Fondos Públicos. — Interior, 4 % 1930, serie A, 83; Interior, 4 % 1944, serie A, 83; Exterior, 4 % 1933, serie A, 105'50; Amortizable, 3 % 1928, serie A, 87'50; Amortizable, 3 % 1928, serie B, 86'75; Amortizable, 4 % octubre 1945, serie A, 100; Amortizable, 3 ½ % 1946, serie A, 90'75; Amortizable, 4 % noviembre 1945, serie A, 100; Amortizable, 3 ½ % julio 1945, serie A, 91'75; Ayuntamiento Barcelona 1941, 71'15; Caja Emisiones, 86; Hipotecario, serie B, 83'25; Hipotecario, libres, 4 %, 98'50; Crédito Local, interprovinciales, 94; Crédito Local, lotes, 95'50.

Obligaciones. — Gran Metro, 5 ½ % 1922-25, 85; Metro Transversal, estampilladas, 102; Metro Transversal, avaladas, 89; Barcelona Tracción 1927, 6 %, 90; Catalana Gas, serie F, 4 ½ %, 79; Catalana Gas, serie G, 5 %, 88; Catalana Gas, bonos, 5 %, 84'50; Compañía Flúido Eléctrico, 72'50; Energía Eléctrica 1941 5 %, 93; LUTE, 5'50 %, 90'50; P. F. Motrices 1946, 72'50; Unión Eléctrica de Cataluña, 87'50; Maquinista, 6 % 1950, 91; Maquinista, 5 %, 84; Telefónica, 5 % 1946, 94.

Acciones. — Tranvías Barcelona, ordinarias, 113; Catalana Gas 1946, 124 ½; Catalana Gas, serie E, 128; Catalana Gas, serie F, 103; Iberduero, 198; Aguas Barcelona, ordinarias, 246; Aguas Besós, serie D, 140; Compañía Flúido Eléctrico, serie 1, 1933, 103; Hidroeléctrica Galicia, resguardos, 69; Sevillana de Electricidad, 161; Unión Eléctrica Madrileña, 127; Constructora Naval, ordinarias, 94; Trasmediterránea, series A, B, C, D, 167; Minas Rif, pesetas 364; Banco Exterior, nuevas, ptas. 400; AGUAS BAR, serie B, 77; Fomento Inmob. FIESA, serie B, pesetas 74; "Asland", preferentes, 106; "Sansón", 349 CAITASA, ordinarias, 154; Cros, S. A., 500; Dragados y Construcciones, ordinarias, 153; Española Carburos Metálicos, 437; Española Petróleos, portador, 337; FEFASA, 233; Fomento Obras y Construcciones, 266; Fomento Piedras y Mármoles, serie B, 137 Ford Motor, pesetas 1.450; General Azucarera, ordinarias, 126; Compañía Tabacos Filipinas, 585; Industrias Agrícolas, 480; Industrias Químicas Canarias, ordinarias, 223; Maquitrans, 118; Maquinista, intransferibles, 101; CAMPSA, serie B, cupón 68; Salinera Catalana, serie B, 50; SNIACE, 444; TAC, nominativas, 191; Telefónica, ordinarias, 169; Unión Española Explosivos, pesetas 262; Hidro. Elec. Española, 261.

Cupones. — Cros, v., pesetas 266; Cros, n., pesetas 200.

CONFERENCIAS

II EXPOSICION NACIONAL DE NUMISMATICA E INTERNACIONAL DE MEDALLAS

Mañana, jueves, en el Ateneo Barcelonés, el doctor don Felipe Mateu Llopis, director de la Biblioteca Central de la Diputación Provincial de Barcelona, dará una conferencia, a las siete y media de la tarde, que versará sobre el tema "Ante la próxima II Exposición Nacional de Numismática e Internacional de Medallas".

Dicho Certamen se celebrará en Madrid del 18 noviembre al 2 de diciembre del año actual.

PRUEBAS DE UN RIÑON ARTIFICIAL

En el auditorio de la cátedra del profesor Piulachs, ha tenido efecto esta mañana una demostración práctica de funcionamiento del riñón artificial por el doctor Luis Bartrina, repetición de la recientemente practicada en Turín en las Reuniones Médicas Internacionales y que fué retransmitida por televisión.

Han presenciado dicha demostración un selecto grupo de médicos del Hospital Clínico, así como también de otros Centros e Instituciones Médicas. La demostración ha constituido un éxito.

AGASAJO DE LOS PERIODISTAS AL CONSUL DE LOS ESTADOS UNIDOS

Ayer por la tarde, en el Salón Rosa, los periodistas que realizan la información en los medios diplomáticos y consulares, agasajaron con un almuerzo al que hasta ahora ha venido desempeñando el cargo de agregado cultural y de Prensa de los Estados Unidos en Barcelona, mister Terry Sanders, que marcha de nuestra ciudad para ocupar un cargo superior en el Departamento de Estado, en Wáshington.

Al almuerzo celebrado en la mayor intimidad, asistieron, además, como invitados de los periodistas, el cónsul general de los Estados Unidos, mister Brown; el nuevo cónsul agregado cultural y de Prensa, mister Oswaldo Ribera; don Francisco Perls-Mencheta (hijo), y el señor Clemente Maluenda, jefe de la sección de Prensa del citado Consulado. Al final del sencillo agasajo nuestro redactor don Alberto Escofet, en nombre de todos sus compañeros, pronunció unas palabras de afecto y amistad hacia el señor Sanders, de quien los periodistas barceloneses guardarán grata memoria por las facilidades que en todo momento les proporcionó para el cumplimiento de aquellas tareas profesionales. A continuación, hizo ofrenda al matrimonio Sanders, cuya distinguida esposa asistió también al almuerzo, de un pergamino con la firma de los informadores barceloneses y de una placa, obra del ilustre escultor don Vicente Navarro, con la efigie del que fué excelente reportero y maestro de periodistas, don Francisco Perls-Mencheta.

Tras unas breves frases del periodista redactor de "El Noticiero Universal", don Jaime Arias, llegado recientemente de los Estados Unidos, estimulando al señor Sanders para que coopere al estrechamiento de relaciones entre su país y el nuestro, agradeció aquél, con emotivas palabras, el homenaje de los periodistas, añadiendo que España contará en su país, desde que él llegue al mismo, con otro embajador, ya que de Barcelona y de España, donde pasó dos años y medio de su carrera, se lleva tanto él como su esposa, un imperecedero recuerdo.

Como colofón de tan simpático acto, fué grabada en cinta magnetofónica una interviú, que fué retransmitida anoche por el micrófono de Radio Nacional, en la que cada uno de los periodistas asistentes, formuló una pregunta a mister Sanders, que éste contestó con su reconocida agudeza y simpatía.

MOVIMIENTO EN EL PUERTO

Comandancia de Marina

Buques entrados. — "Virgen Dolorosa", con carga general, de Palma de Mallorca; "Dido", griego, con carga general, de Amsterdam; "Cala Marsal", en lastre, de Vinaroz; "Ciudad de Palma", con pasaje y carga, de Palma de Mallorca; "Cabo Falcón", en lastre, de Valencia; "Carmen", con carga general, de Málaga.

Salidos. — "Virgen Dolorosa", en lastre, para Vallcarca; "Dido", con carga general, para Amsterdam; "Bellona", alemán, con carga general, para San Feliu; "Cabo Razo", con carga general, para Valencia; "Ciudad de Palma", con pasaje y carga, para Palma de Mallorca; "Cabo Falcón", en lastre, para Palma de Mallorca; "Monte Altube", con carga general, para Veracruz.

VIDA DE RELACION

NUEVO BACHILLER

En los últimos exámenes de Estado, ha obtenido brillantemente el título de bachiller, el joven alumno del Real Colegio de las Escuelas Pías, don Juan Carlos Guaza.

Nuestra cordial enhorabuena extensiva a sus padres y tíos señores Rivera de Lora.

—Se encuentra en nuestra ciudad, donde fijará su residencia, el prestigioso abogado de Córdoba, don Cristóbal García-Penche Molina, que en aquella provincia desempeñaba cargos en la Administración Local.

VENTANA DE La Prensa

Dr. Yu Tsune-Chi

Embajador de China en Italia. Doctor en Ciencias de Nueva York y de Filosofía en la Universidad de Colombia

Un chino enterado de las cuestiones internacionales es el doctor Yu Tsune-Chi, cónsul general en La Habana, secretario general de la Delegación china en San Francisco. Asesor de la Unesco. Ha publicado cuatro libros sobre los problemas internacionales de China. Acaba de llegar de Roma, donde ostenta el cargo de embajador de su país.

—¿Cómo ve el Mundo actual, señor Tsune-Chi?

—*El Mundo actual está dividido en dos tendencias. La de la justicia y la injusticia, la de lo inmoral y lo moral.*

—¿En qué férula están ustedes los chinos?

—*En la de la verdad. La China de Chang Kai Shec respeta las tradiciones del pueblo y espera verse muy pronto libre del comunismo imperialista.*

—¿Qué soluciones propugna para la liberación del Mundo del poder ruso?

—*Los países y los individuos han de seleccionarse y buscar la fórmula salvadora que dé al traste con la pavorosa del ateísmo bolchevique.*

—¿Qué países considera más preparados para la lucha anticomunista?

—*España y China. Nosotros somos grandes admiradores del Generalísimo Franco. Los dos países tienen una historia muy similar en su lucha contra el materialismo. Han sabido dar la réplica adecuada a la osadía de Stalin.*

—¿Cuántos soldados tienen ustedes ahora en Formosa?

—*600.000. Más que todos los ejércitos de ocho países asiáticos.*

—¿Esperan liberar pronto a China?

—*Muy pronto. El pueblo chino odia a sus opresores, los comunistas, y espera liberarse muy pronto de ellos. Nosotros somos muy amantes de las tradiciones y nuestros compatriotas quieren la doctrina de Confucio y no se prestan a las maquinaciones de Rusia.*

—Hábleme algo de la filosofía china.

—*Hace 2.000 años Confucio decía: "No hagas a otros lo que no quieras que te hagan a ti", y propuso que todas las clases sociales tenían que trabajar juntas, en colaboración, no como el comunismo, que las enzarza en una lucha social y fratricida.*

—¿Cuál es la fórmula de la felicidad social de Confucio?

—*Las perfectas relaciones entre Gobierno y pueblo, padres e hijos, marido y mujer, hermanos con hermanos y amigos entre amigos. La paz de la sociedad depende de la buena armonía entre ellos, no le quepa duda.*

—¿Qué opina de esta tregua de Corea?

—*Que mientras no se corte por lo sano, lo demás son "paños calientes". La réplica adecuada no es esa, sino la de la lucha con coraje para vencer al enemigo. Menos discursos y más acción de las divisiones en los frentes.*

—¿Están ustedes los chinos satisfechos de la ayuda norteamericana?

—*Sólo a medias. El Japón, que fué enemigo de Estados Unidos en la pasada conflagración, tiene un trato de favor superior al que se nos ha dispensado a nosotros.*

—¿Tiene mucha fe en el futuro el pueblo chino?

—*Infinita. Nuestro pueblo, con más de 4.000 años de historia, espera pacientemente su hora de las reivindicaciones. China es capaz de sobrevivir a todas las guerras. Tiene una fe en sí misma realmente superior a las de los demás países.*

Un whisky con el que brindaron por el común entendimiento de los dos países, pone fin a la cordial entrevista. El doctor Yu Tsune-Chi sale esta noche para Madrid en plan turístico, aunque nosotros no lo creemos. (Ha preguntado con insistencia por la dirección del ministro de Asuntos Exteriores, señor Martín Artajo). Y tiene verdaderos deseos de estrechar — según sus manifestaciones — la mano del Generalísimo Franco.

IRUROZQUI

JEFATURA SUPERIOR DE POLICIA

PERDIDA DE UNA MAQUINA FOTOGRAFICA "LEICA"

La Brigada de Investigación Criminal nos ha comunicado que en el día de ayer, dos señoras que alquilaron un taxi en la calle Muntaner, dejándolo a la puerta de los despachos de una entidad de la calle Mallorca, olvidaron dentro del vehículo una máquina fotográfica "Leica".

Si el conductor de dicho taxi se dió cuenta de ello y la tiene en su poder, ruega la devolución a la mencionada Brigada.

Tal requirimiento se hace igualmente a las personas que después lo alquilaran y fueran éstas las que la hallaron. El hecho ocurrió entre dos y 13 horas de la mañana.

DETENCION DE LA AUTORA DE UN ROBO

Ha sido detenida María Navarro Mur, quien se ha declarado autora del robo de 130.000 pesetas sustraídas días pasados en la vecina ciudad de Tarrasa, en la razón social Pedro Brulas, habiéndose recuperado 120.000 pesetas.

ASCENSO

Ha sido promovido a comisario principal del Cuerpo General de Policía, don Federico Sevilla.

RELIGIOSAS

SANTOS DE MAÑANA

Santos Juan Gualberto; Nabor y Félix, mártires.

CUARENTA HORAS

Hoy y mañana, en la parroquia de San Cucufate.

DISTINCION A MONSEÑOR HIGINIO ANGLES

En "L'Osservatore Romano" de 8 de junio se publica la noticia de la distinción de que ha sido objeto, por parte de S. S. el Papa, monseñor Higinio Anglés, conservador de la Sección de Música de la Biblioteca Central de la Diputación Provincial de Barcelona:

"Su Santidad Pío XII, con ocasión de la beatificación de Pío X, fundador del Pontificio Instituto de Música Sacra de Roma, y promulgador del "Motu proprio" sobre la música religiosa, y con motivo de la feliz coincidencia del XL aniversario de la fundación del mencionado Instituto, envió al director del mismo, monseñor Higinio Anglés, la siguiente y venerada epístola: "A nuestro dilecto hijo Hijino Anglés, director del Instituto Pontificio de Música Sacra: Querido Hijo: Mi saludo y la Bendición Apostólica. Dado que en este año se cumplen ocho lustros desde la fundación del Pontificio Instituto de Música Sacra y que se aproxima el día anhelado en que Pío PP. X, su generosísimo Fundador, será elevado al honor de los altares, no queremos dejar pasar tan oportuna ocasión sin felicitarte, tanto a ti como a los demás profesores de esa ilustre Institución, por cuya prosperidad hacemos votos. Sentimos una viva satisfacción, al declarar públicamente la gran labor que con tanta diligencia estáis realizando, labor que es digna de merecida alabanza, por cuanto contribuye al provecho de la Iglesia, fomenta la práctica de la piedad religiosa, ayuda y aumenta el esplendor de la sagrada liturgia. Por esta razón, tanto los memorables decretos del Concilio Tridentino como los documentos de nuestros predecesores, Pío X y Pío XI, de feliz memoria, llenos de sabiduría, exigen que el clero secular y el religioso se preocupen por igual de estudiar la música sacra y que no olviden que ella contribuye a la mayor gloria de Dios y a elevar eficazmente los ánimos de los fieles hacia las cosas celestiales. Así, pues, nos regocijamos por lo que ese Instituto ha realizado felizmente hasta hoy y asimismo hacemos votos para que las tareas emprendidas florezcan todavía con mayor vigor, y sobre todo para que crezca el número de sus alumnos, bajo la vigilante y laboriosa solicitud de quienes procuran enviar al Instituto a los alumnos para que sean instruidos en sus respectivos oficios de músicos eclesiásticos. Después de expresar nuestro ruego, sabedores de los goces puros de la música, que es acicate de la virtud, invocamos para ti, para los profesores y para los alumnos del Instituto, la protección del Cielo y damos la Bendición Apostólica.

Dado en San Pedro de Roma, el día 27 de mayo de 1951, décimotercero de Nuestro Pontificado.

PIO PP. XII."

JEFATURA PROVINCIAL DEL MOVIMIENTO

LA MEDALLA DE PLATA DE LA CIUDAD A LOS SUBLEVADOS EL 18 DE JULIO

Imponiéndose el próximo día 18 la Medalla de Plata de la Ciudad a los que se alzaron en armas el 18 de Julio de 1936, se pone en conocimiento de cuantos no hayan efectuado su inscripción en la Delegación, que el viernes, día 13, se cerrarán las relaciones que a tal efecto tienen que ser entregadas al Ayuntamiento.

Posteriormente podrán ser continuadas dichas relaciones con cuantos no hayan podido concretar hasta dicha fecha la documentación precisa.

Sección Femenina

CURSILLO DE GIMNASIA

La Sección Femenina de F.E.T. y de las J.O.N-S., convoca un cursillo de gimnasia para capacitación de las opositoras a plazas de más de 10.000 habitantes.

Para matrículas e informes, en Ausias March, 26, 3.º (Educación Física).

EDUCACION FISICA

La Sección Femenina de F.E.T. y de las J.O.N-S., pone en conocimiento de las opositoras a plazas de maestras de 10.000 y más habitantes que durante esta semana estará abierta la matrícula para el curso de preparación a los ejercicios de Educación Física.

Para inscripciones, calle Ausias March, 26, 3.º

OPOSITORAS A PLAZAS DE MAESTRAS

La Sección Femenina de F.E.T. y de las J.O.N-S., pone en conocimiento de las opositoras a plazas de maestras de 10.000 y más habitantes, que durante esta semana estará abierta la matrícula para el curso de preparación a los ejercicios de Educación Física.

Para inscripciones en calle Ausias March, núm. 26, 3.º

AEROPUERTO DEL PRAT

PASO DE UNA MISION MILITAR ESTADOUNIDENSE

Procedente de Ankara y Roma, aterrizó ayer en el Aeropuerto transoceánico del Prat, un avión militar norteamericano. Viajan a bordo del mismo el coronel Willard V. Brown; los oficiales Carter, Brake, Coyle, Gubb Kassheer, Stiers y Starbird, pertenecientes todos a la Misión militar estadounidense de ayuda a Turquía.

Realizan, al parecer, un vuelo de prácticas por el Mediterráneo, y esta mañana han continuado para Port-Lauteron.

LLEGADA DEL APARATO DE LA B. E. A.

A las doce y media procedente de Londres ha aterrizado el bimotor de la B. E. A., con 23 pasajeros. El aparato ha regresado a las tres de la tarde a su punto de partida.

LLEGADA DE TURISTAS ALEMANES

Para esta tarde a las siete se esperan procedentes de Alemania y París, un grupo de turistas alemanes que se trasladarán a Palma de Mallorca.

Igualmente en el aparato de la Swissair han llegado 25 pasajeros, diez de los cuales prosiguieron para Palma de Mallorca.

MERCANCIAS PARA PARIS

Por los servicios de esta Aduana han sido despachados 1.100 kilos de mercancías para París que han sido embarcadas en los aparatos de la Iberia y de la Air France.

Entre las mercancías figuran champiñones de los campos de Mallorca.

FRUTA PARA LONDRES

También han sido embarcados y despachados por la Aduana del Aeropuerto una partida de cestas de fruta para el consumo en las fruterías de París y Londres.

EL MINISTRO DE EDUCACION NACIONAL REGRESA A MADRID

En el avión correo de la Iberia, a las 8.15, ha regresado esta mañana a Madrid el ministro de Educación Nacional, señor Ibáñez Martín, siendo despedido en el Aeropuerto por el gobernador civil, señor Acedo; rector de la Universidad, doctor Luño Peña; vicerrector, señor Pascual Vila; delegado provincial de Educación Nacional, señor Pardo, y el director de Radio Nacional de España en Barcelona, señor Malagelada.

PRECIO REGALO
PARA FABRICANTES
que utilicen "Tapón Corona" particular vende máquina coronadora automática con motor acoplado, rendimiento 1.500 botellas hora. Verla en Diputación, 405. Teléfonos 25-72-31 y 26-04-26

Royera, S. A.
Liquida sus MODELOS FINAL TEMPORADA a partir de mañana, JUEVES, DIA 12
PASEO DE GRACIA, 116 TELEFONO, 28 01 35

M.C.D. 2022

La Prensa

Las declaraciones del ministro de Asuntos Exteriores inglés

El ministro de Asuntos Exteriores de la Gran Bretaña, Mr. Herbert Morrison, ha hecho unas manifestaciones relacionadas con el armisticio de Corea, actualmente en curso de negociación, que están dirigidas a disipar en dicho país toda tendencia de la opinión pública a instalarse en un optimismo extemporáneo sobre la disminución del peligro universal del bolchevismo. El ministro inglés ha hecho hincapié, con la mayor energía, en la advertencia de que el cese de las hostilidades en aquella península asiática, aunque llegue a producirse satisfactoriamente, "sólo suprimiría un síntoma de la tirantez de las relaciones internacionales", dejando subsistente el peligro principal. La conclusión que Mr. Morrison extrae de la permanencia de la amenaza soviética es la de que el rearme de los pueblos occidentales debe continuar sin pausa hasta que la Rusia comunista demuestre, de una manera efectiva, que desea realmente la paz.

Las declaraciones del ministro de Asuntos Exteriores británico son verdaderamente oportunas. Al parecer, las noticias sobre el armisticio de Corea habían producido en la nación británica una reacción popular de tanto alivio y aborozo como si en el Mundo se hubiesen solucionado de un plumazo todos los gravísimos problemas que se ciernen amenazadoramente sobre el porvenir de la Humanidad. A esta actitud irreflexiva ha contribuido la absurda postura de una parte de la Prensa inglesa, que, arrojando por la borda seis años de terribles experiencias y desastres internacionales, se ha dedicado a atizar la llama de la inconsciencia popular. Véase, si no, el ejemplo del "Evening Standard", que al término de un largo artículo, destinado a demostrar la conveniencia de creer en la buena fe soviética, afirmaba hace muy pocos días: "En condiciones como las actuales, no tendría nada de sorprendente el que Moscú hubiera llegado a la conclusión de que no hay nada más que esperar de la amenaza y de la violencia. Sería erróneo, por consiguiente, el asumir la creencia de que la nueva táctica rusa es meramente un ardid para enmarañar, dividir o debilitar al Occidente."

La lectura de los anteriores párrafos es más que suficiente para probar con cuánta razón nos adelantamos desde estas mismas columnas para señalar el peligro de que el Occidente se dejase engañar por cualquier falso pacifismo bolchevique no respaldado en pruebas reales. En Norteamérica, gobernantes y políticos se apresuraron, al anunciarse la posibilidad de armisticio en Corea, a adelantarse a cualquier movimiento de la opinión pública por tan peligrosos derroteros. Y ahora es la Gran Bretaña la que tiene que hacer frente a esa misma amenaza de verdadero "desarme moral" interior. En este punto, hemos de señalar lo que semejante fenómeno de credulidad de las masas —y hasta de profesionales de la pluma— pone de relieve respecto de la gran falta de educación política e histórica existente en las más grandes naciones occidentales frente al comunismo. Por lo que se ve, la ignorancia sobre lo que es y significa el bolchevismo alcanza magnitudes insospechadas en los países que se consideran tradicionalmente como los más "progresivos" del Mundo.

Las manifestaciones de M. Herbert Morrison, en su consecuencia, nos parecen realmente oportunas y llenas de auténtica cordura. Sobre todo para hechas por un ministro del laborismo británico, tan constantemente en ponerse de espaldas a las verdades y realidades más evidentes del Mundo actual. En tal sentido, no cabe duda de que constituyen una auténtica excepción en la ejecutoria inglesa de los últimos años y, por tanto, una postura contradictoria y hasta inconsecuente con todo lo que el socialismo británico ha venido haciendo hasta hoy. La Inglaterra de los Attlee ha sido todos estos años un país bastante "frío" en la práctica frente al comunismo y lo ha demostrado con la tibieza y ambigüedad de su antibolchevismo y manteniendo la escisión y postración de Europa por puro sectarismo. Se trata de un hecho palmario que sería pueril desconocer.

Por ello mismo, si hemos de ser sinceros, tenemos que confesar que no creemos en un "arrepentimiento" completo de los laboristas ingleses. Reconocemos, sí, que las comentadas manifestaciones de Mr. Morrison son ortodoxas para la causa de la defensa occidental, pero creemos que las mismas pueden haber sido causadas por el deseo de que el pueblo inglés a la vez de que no dé ningún paso adelante contra el comunismo tampoco, por lo menos, lo diese hacia atrás: hacia un reblandecimiento total frente al imperialismo soviético. El socialismo británico, pues, puede tener la intención de seguir conservando a la opinión pública nacional en el discreto término medio en que se ha conservado hasta ahora. Ante esta posibilidad, del mismo modo que el Occidente no puede creer en el pacifismo de Rusia hasta que dé pruebas efectivas —como dice, ahora, mister Morrison—, los españoles tampoco podemos creer en el radical antimunismo del socialismo inglés hasta que nos dé pruebas que nos hagan olvidar sus complacencias con los regímenes rojos y su escasa combatividad ideológica y real frente a los mismos.

Frente a este gesto de Mr. Morrison ahí está la actitud del cabecilla pseudocomunista Bevan dispuesto a conquistar el Poder y la dictatura del partido laborista para realizar una política de afinidad con Rusia en contra de la actual colaboración anglonorteamericana. Si lo acaba de poner de manifiesto el tal Bevan amenazando la coalición atlántica y sirviendo, por tanto, a los intereses y a los planes de Moscú. Ante la proximidad de las elecciones inglesas el laborismo es hoy un indudable motivo de preocupación para cuantos amen de manera honrada nuestra Civilización.

Creemos, desde luego, que la facilidad con que en Inglaterra se revista de "como bueno cualquier gesto seudopacífico del brutal imperialismo ruso rojo es razón suficiente para justificar todas nuestras legítimas suspicacias.

Se va a construir un nuevo puerto comercial y pesquero en Marín

Podrá recibir 50,000 toneladas de pescado

MARIN, 11. — En el salón de actos del Ayuntamiento, se ha celebrado una Asamblea de autoridades y representantes del Comercio e Industria, para dar a conocer el proyecto que está en período de información, del nuevo puerto pesquero y comercial de Marín. Presidió el acto el gobernador civil de la provincia con los alcaldes de Pontevedra y Marín. Abrió la Asamblea el ingeniero jefe de Obras del Puerto, don Luis Ponce de León, que expuso a los asistentes, los antecedentes y razones técnicas y económicas que hacen necesario este importante proyecto de ampliación de nuestros puertos.

En lo que al comercio se refiere, que pasó en los últimos 50 años de un volumen de operaciones de 7.000 a 53.000 toneladas de movimiento, y que se prevé de 200.000 próximamente, se proyecta para una capacidad de movimiento de un millón de toneladas, siendo el costo de adaptación y reforma de unos 44 millones de pesetas.

El puerto pesquero, que actualmente y con instalaciones anticuadas evolucionó de las 500 toneladas primitivas de pesca a las 15.000 alcanzadas en los últimos años por una flota de 112 barcos de altura y muchos de bajura y con un valor de 40 millones de pesetas de pesca, que colocan al puerto de Marín en el cuarto lugar de España, quedará habilitado para recibir 50.000 toneladas de pescado, calculándose el costo de las obras de unos 56 millones de pesetas.

Para realizar estos proyectos se autorizaría un empréstito de 100 millones de pesetas a la Junta de Obras del Puerto, que en su mayor parte cubriría el Estado.

Finalmente, el señor Ponce de León pidió a todas las representaciones el detenido y objetivo estudio del proyecto en este período de formación presentándose cuantas sugerencias se crean oportunas.

Intervino seguidamente el alcalde de Pontevedra, para hacer presente cómo la capital se ha identificado con este proyecto de engrandecimiento de Marín, que lo será también de Pontevedra, y toda la provincia. Finalmente, el gobernador civil expresó su total apoyo a esta grandiosa obra y ofreció emplear todos los recursos a su alcance para llevarla rápidamente a feliz término.—Cifra.

En el año 1953 funcionará el ferrocarril de Los Carabancheles a Chamartín de la Rosa

MADRID, 11. — El ferrocarril a los Carabancheles es uno de los proyectos en construcción de mayor envergadura, ya que en su fase final unirá los Carabancheles con Chamartín de la Rosa. Dado el ritmo de las obras, el ferrocarril subterráneo y superficial, en su tendido de Madrid a Carabanchel, se espera pueda ponerse en explotación en el año 1953. Las obras del túnel bajo el río Manzanares se hallan ya muy avanzadas. El tendido es de doble vía. — Cifra.

Doce militares heridos al explotar una bomba en Santa Cruz de la Palma

SANTA CRUZ DE LA PALMA, 11. — Un brigada, dos cabos y nueve soldados del batallón de Infantería la Palma, número 29, de guarnición en esta plaza, han resultado heridos cuando realizaban unas prácticas ayer mañana en los Ginchos de Bajamar. Al ser lanzada una bomba tipo Lafitte, hizo explosión antes de tiempo, alcanzando a trece hombres, que fueron trasladados al Hospital de los Dolores, de esta ciudad.

Los heridos son: el brigada Pablo Dorta Luis, herido leve; el sargento Eusebio Guiñerat Carrasco, menos grave; los cabos Manuel Plasencia Pérez, de Realejo Bajo, menos grave, y José Maderos González, del Puerto de la Cruz, leve, y los soldados Salvador García Quintro, de Realejo Alto, menos grave; Sebastián González León, de Adeje, leve; Pablo Hernández Méndez, de Guisar, leve; Angel González Felipe, de Realejo Bajo, leve; Santuario Hernández González, de La Victoria, leve; Julio Guanche, de Taoronte, leve; Bartolomé Hernández Ramos, de Tejina, grave; Aurelio Gómez Benítez, de Guimar, leve, y José Hernández Cabrera, de Tejina, leve. Cifra.

Mata a su hijo por asuntos de interés

ALICANTE, 11. — En Jara, pueblo cercano a Denia, un padre ha matado a su hijo por asuntos de interés, según ha manifestado el parricida. El hecho ocurrió cuando Roque Ivars Mengual, de 65 años, viudo y de profesión cantero, encontró, al regresar a su domicilio, a su hijo Salvador, de 38 años, de profesión barbero. Ambos discutieron acaloradamente y después pasaron a las manos, acometiéndose mutuamente con armas blancas. El padre alcanzó al hijo con un tajo en el cuello, seccionándole la yugular. El asesino escondió seguidamente el cuerpo de su víctima en el interior de un sifón de regadío, a 500 metros del lugar del crimen, luego de haber envuelto el cadáver en una manta. Posteriormente, y con ánimo de buscar una coartada, marchó a casa de Teresa Ivars Forns, viuda, persona de no muy buenos antecedentes morales, donde pasó la noche, a fin de tratar de justificar su inocencia.

La Guardia Civil ha procedido a la detención del parricida y de Teresa Ivars. — Cifra.

Una mujer peligrosa

LEON, 11. — En el pueblo de Antoñanes del Paramo, resultó herido por disparo de arma de fuego Manuel Castellano Berjón, de 40 años, maestro nacional del citado pueblo. La autora de la agresión fué su mujer, Fidela Mata Sarmiento. El matrimonio no se llevaba bien desde hace algún tiempo y últimamente se acentuaron las discrepancias. La agresora resultó también con heridas en diversas partes del cuerpo por haberse abalanzado contra ella casi todo el pueblo, ya que, además, se la considera como la instigadora del asesinato de Marcelino Mata Carreo, ocurrido hace unos días. Le fué encontrada una pistola que había logrado coger de un depósito de armas que se descubrió en 1948. Fué detenida, pasando a la prisión del partido. — Cifra.

Detenidos unos ladrones de alhajas

SEVILLA, 11. — Como autores de un robo de alhajas valoradas en pesetas 150.000, han sido detenidos Rafael Díaz García y Juan Carmona Recacha, el primero de ellos en Dos Hermanas y el otro en Sevilla. Fué víctima del robo un matrimonio de Jerez de la Frontera que, mientras cenaba, dejó en el interior del coche un bolso de mano con las expresadas joyas, las cuales han sido rescatadas en el domicilio de los maleantes citados. — Cifra

LA NOTICIA, EN GREGUERIAS

...mos entrado en plena época de vacaciones y de veraneo."

※ **Solicitaba siempre el último turno de vacaciones, en la oficina, para hacerlas él cuando todos los demás las habían ya hecho, y ponerles así los dientes largos. Pero en el pecado llevaba la penitencia; porque esperaba tanto, que le resultaban unas vacaciones tristes, con lluvia otoñal.**

※ **Cuando la señorita mecanógrafa regresó, a mitad de verano, concluídas ya sus vacaciones, tuvo la penosa impresión de que había comenzado un invierno absurdo, en el que hiciese mucho calor.**

※ **Contemplando el termómetro del balcón, comprendió el señor gerente que el día tenía fiebre, y le concedió asueto al personal, no fuera a contaminarse.**

※ **Cuando llegaba la estival "jornada intensiva", el tremendo vago aquel se dedicaba a la ociosidad, todavía más intensamente.**

※ **Era tan ambicioso que, cuando en la playa le mordió un cangrejo, consideróse defraudado porque no hubiese sido, por lo menos, un delfín.**

※ **Tenía la hermosa que utilizar trajes de baño menos concisos que las demás mujeres, porque su piel, tan maravillosamente blanca que el sol no se atrevía a acariciarla, resultaba subversiva.**

SIN ENTRADA **PLAZOS** SIN FIADOR

Máximas facilidades de pago

TRAJES . . . . desde 80 Ptas. mes.
RADIOS . . . . » 60 » mes.
RELOJES . . . » 40 » mes.
BICICLETAS . . » 80 » mes.

Trincheras, Gabardinas, Sábanas, Toallas, Trajes Comunión niño, Neveras, Cristalerías, Máquinas de coser y todo lo que necesite para el hogar y vestir, lo encontrará en

CREDITO LAYETANA

VIA LAYETANA, 42 (cerca B. España)

Precios de contado a plazos

"Si todos los países de Europa Occidental combatiesen al comunismo como España, tendrían poco que temer a su agresión".

FRANCO

I Bienal Hispanoamericana de Arte

RELACION DE LAS OBRAS SELECCIONADAS DE LA EXPOSICION REGIONAL DE BARCELONA

Sección de Pintura

Amat, José: "Paisaje urbano" (278). Barbeta, J. "Aves" (271). Blasco, V.: "Desnudo" (174). Bosch Roger, Emilio: "El puerto de Barcelona" (413). "Paisaje urbano" (414). "Paisaje urbano" (439 b). Canals Yercavins, L.: "Dos hermanas" (130). Capdevila, Manuel: "El velatorio del varilarguero" (55). "Los árboles rojos de El Escorial" (441). Carretero Gomis, J.: "Viveros del puerto de Barcelona" (224). Casanova Montserrat: "Bodegón y paisaje" (173). Casas Abarca, Pedro: "Antes del baile" (402). Castells Roca, E.: "Jardín" (351). Cirici, María: "Niña" (234). Commelarán, Juan: "La Anunciación", boceto (415). Chico Prats, José María: "Los frutos del Hombre" (95). Davit, S.: "Flores" (275). Díaz-Costa E.: "Campo de trigo" (281). Estradera, Antonio: "Rambla de las Flores" (355). Estrany, Rafael: "Después del baño" (78). "Maternidad" (79). Ferré Ferré, R.: "Luz matinal" (364). Ferré Revascall, J.: "Bodegón" (328). Fina, G.: "Elsa" (373). Fluvià Más, J.: "El Sena" (177). "Sacré Coeur" (178). "Nubes sobre la cité" (282). Fornells-Pla, Francisco: "Figura" (91). Fresquet, G.: "Calle Tantarantana" (322). García Morales, A.: "Figura femenina" (258), "Escena familiar" (259). García Oliver, L.: "Desnudo" (103). García Vilella, Francisco: "Composición" (407). Gastó, Pedro: "El actor" (397), "Tres mujeres" (398). González-Sáenz, Rafael: "Gitana" (145). Güell, Luis María: "Paisaje", boceto (396). Guinovart, J.: "La caza de la lechuza" (403). "Sorpresa" (404). Gussinyé, Pedro: "Nieve en el Pirineo" (262), "Paisaje de invierno" (263). Hurtuna, José: "Flores" (223). "Figura" (223). Font Sabaté, Ismael: "Puerto" (242). Junyent, Olegario: "Procesión de Corpus en Gerona" (442). Ley, Pablo: "En el jardín" (38), "Sueño" (39). Lleó Arnau, L.: "Pirineo" (157), "Bohí" (158). Llimona, Nuria: "Mercado y color" (166). Lloveras, Federico: "Venus mediterránea" (254). "Lago de Bañolas" (255), "Barrio de Madrid" (256). Mallol Suazo: "Interior" (427), "Boceto" (428), "Boceto" (429). Marqués, Antonio: "Jarrón azul" (57). Marra, P.; "Barrio Chino" (392). Miravalls Bové, J.: "Aristocracia" (45). Mompou, José: "La familia" (379), "Interior" (380), "Flores" (381). Morató, Luis: "Interior con figura" (314). Muxart, J.: "Navidad" (132), "Piedad" (133). Olivé Busquets, D.: "Ensayo", boceto (369). Palau, J.: "Flores" (310). Picas, A.: "Café de la costa" (26), "Peces frente al mar" (27). Pichot, Ramón: "Niña de las trenzas" (155). Pinet, E.: "Carlota" (129). Piqué, J.: "Calle de Montbrió" (365). Planas Durá, E.: "Composición 103" (201). "Composición 108" (203). Ponc, Juan: "Composición" (416), "Composición" (417). Pruna Pedro: "Retrato de marinero" (408). "Desnudo frente al mar" (409). Puig - Cisa: "Figura sentada" (216). Rabasseda, E.: "Autorretrato" (304). Riera Roque, A.: "Crucifixión" (273). Rogent, Ramón: "Composición" (388), "Desnudo" (389), "Santa Cena", boceto (390). Rovira, L.: "Contraluz" (397). Sanjuán, Bernardo: "Mallorquina" (260). Santa Marina, José María: "Nardos" (112). Santiáñez, José: "Desnudo" (160), "Gente" (161). Sanvisens, R.: "La siega" (102). Sayol, T.: "Paisaje del Montseny (372). Serra, Carmen: "La Garriga" (286). Siches, Alejandro: "Retablo gitano" (395). Solá Franco, E.: (ecuatoriano): "El hijo muerto" (134), "Familia" (135), "El mercado" (136). Solá, María Jesús de: "Gitana" (199). Soler, J.: "Rambla de las Flores" (225), "Las faulas de Kiant" (226). Surós, Santi: "La ruleta" (143). Surroca, Manuel: "Interior" (56). Tapies, Antonio: "El espantajo de los ciervos" (418). "La trampa cambiante" (419). Tapiola, J.: "Carnaval" (271). Torrent, Nuria: "Figura en la ventana" (162). Torras, Juan: "Circo" (218), "Parque" (219), "Primavera" (220). Trepat, Luis: "Gitanas" (290). Vilá Canyellas, José María: "Primavera (98). Vila Puig: "Otoño" (307). "Paisaje del Vallés" (308). Villá, Guillermo: "La siega" (124). Villá, Miguel: "Paisaje de Ainsa" (410), "Vista panorámica" (411). "Establo" (412). Villarreal (mejicano): "Guitarra" (436), "Composición" (437). Vila, Bernat: "Amanecer en las Covachuelas" (192), "Toledo, desde los Cigarrales" (193 bis).

Sección de Escultura

Bellmunt, A.: "Isla de Ibiza" (36). Chauveau Vasconcel, R.: Orante" (353). Grañer, José: "Zoo de Grañer" (243). Isern, Ramón: "Mediterráneo" (297). Llauradó, M.: "Desnudo" (342). "Desnudo de niña" (343). Martí Sabé, J.: "Coloquio" (206). "Meditación" (208). Modolell, Xavier: "Escultura" (330), "Escultura", boceto (332). Ros, Joaquín: "Virgen" (179). Santana, T.: "Cabeza" (300). Saumells, L.: "Mascarilla" (292). Serra Güell, Eudaldo: "Coreana" (51), "Coreana" (52). Viladomat, J.: "Grupo de mujer y niño", boceto (382), "Juventud", boceto (383), "Verónica", boceto (384).

Sección de Dibujo y Grabado

Altisent, Aurora: "Apunte" (348). Amat, J.: "Bañistas" (276), "Circo" (277). Anglada, Lola: "Maternidad" (434), "La madre" (435). Barbará, L.: "Canónigo R. Bergadá" (183). Bataller Giralt, A.: "Puerto" (357), Bécquer, C.: "Pájaros" (72). Benavent, J.: "Ripollés" 326), "Vallés" (327). Busom, S.: "Establo" (184). Clapera, Pedro: "Baile español" (252). Guinovart, J.: "La muerte de Ignacio Sánchez Mejías" (438) Opisso, Alfredo: "Meditación" (339), "Reposo" (340), "Figura" (341). Opisso, Ricardo: "Pardo Bazán y Santiago Rusiñol" (336). "Picador y manola" (337). "Las carreras" (338). Pichot, Ramón: "Ana María" (156). Plá, Jaime: "Nieve en el Montseny" (422), "Señor F. Casademont" (423). "Señora Ana María Torra de Gili" (424). Ricart, E. C.: "Bendición del Pan" (306) Serra, Carmen: "La Visitación" (287). Simont, J.: "Mercado de París" (432). Soler, J.: "Gitanos" (43) Soler Liró, R.: "Público de frontón" (33). "Jugadores de dominó" (34). "Público circense" (35). Subirats, J.: "Dibujo" (75). "Xilografía" (76). "Xilografía" (77).

"El Museo del Prado es el mejor del Mundo"

"España debe ocupar un puesto de vanguardia en el movimiento moderno de la pintura"

Declaraciones del director del Museo Metropolitano de Nueva York

MADRID, 11. — Un redactor de la Agencia Cifra ha visitado al director del Museo Metropolitano de Nueva York, Theodore Rousseau, que se encuentra actualmente en Madrid. Sostuvo con él la siguiente entrevista:

—¿Cuál es su impresión de España?

—Excelente. He venido varias veces desde 1941, y me parece que está continuamente mejorando. Claro es que yo tengo lo que se llama "atavismo español" —probablemente debido a que cuento entre mis antepasados con una bisabuela española— y me gustan muchas cosas de su país, su arte, su pueblo, sus museos, sus costumbres, su alimentación.

—¿Qué opina del arte español contemporáneo?

—Hay pintores españoles, tales como Picasso, Juan Miró y Juan Gris que dominan en el Mundo el arte contemporáneo. No conozco mucho de otros pintores que trabajan en España. Parece que se ha hecho muy poco para que se les conozca fuera de su país.

—¿Qué pintor prefiere de los que conoce?

—Entre aquellos cuya obra conozco, admiro a Solana y Palencia, y me gustaría que sus obras fueran expuestas en América. Pero tiene que haber muchos más pintores, cuyo trabajo me gustaría conocer. Los españoles, lo mismo que los franceses, tienen un gusto natural por la pintura. Para ello basta con ver trabajar a los copistas que acuden al Museo del Prado.

—¿Cree que es el arte buen vehículo para el perfecto conocimiento entre las naciones?

—Si los políticos nos dieran lo demás, el arte sería uno de los medios más eficaces para la comprensión internacional, hoy lo mismo que en el pasado. No existe mejor camino para la comprensión del espíritu de una nación que el del arte.

—¿Participará Estados Unidos en la Exposición de Arte Hispanoamericana?

—Creo que habrá algunas dificultades respecto a la participación de Estados Unidos en la Exposición Hispanoamericana, porque, como ustedes saben, allí no hay ningún organismo oficial como un Ministerio de Bellas Artes. No obstante, creo seguro que habrá alguna participación a través de organizaciones privadas.

—¿Qué opina del Museo del Prado?

—No me canso nunca de admirar el Prado. Para mí, sin género de dudas, es el mejor museo de pinturas del Mundo. En ninguna parte están tan bien representadas las obras maestras y en ningún otro lugar pueden ser contempladas en tan buenas condiciones.

—¿Cómo ve usted el porvenir artístico de España?

—Una nación que ha contribuído tanto en el pasado, no puede dejar de continuar haciéndolo en el futuro. Estoy seguro de que cuenta con muchos pintores que nosotros desconocemos en el extranjero. Si estas obras fueran mostradas fuera, España ocuparía un puesto de vanguardia en el movimiento moderno. — Cifra.

Don Romualdo de Toledo representará a España en la Conferencia Internacional de Instrucción Pública

Asistirán más de 200 delegados de todos los países del Mundo

MADRID, 11. — Para asistir como delegado de España a la Conferencia Internacional de Instrucción Pública, que se celebrará en Ginebra del 12 al 21 de este mes, ha sido designado por el Gobierno don Romualdo de Toledo, director general de Enseñanza Primaria. Se incorporarán a la Delegación española el profesor de la Universidad señor Tena y el cónsul de España en Ginebra, don Arturo Aguilar, y como delegado adjunto ha sido designado el inspector de Primera Enseñanza y consejero nacional don Eduardo Canto, director, a su vez, del Colegio de la Paloma, de Madrid.

A la Conferencia asistirán más de 200 delegados de todos los países del Mundo. Se tratará en ella, aparte de la exposición de las tareas desarrolladas por los departamentos ministeriales de los países representados en el curso de 1950-51, del problema de la obligatoriedad de la enseñanza en su relación con la asistencia escolar y todo cuanto se refiere a comedores escolares, cantinas y roperos. — Cifra.

El director general de Institutos Penales de la Argentina, en España

MADRID, 11. — Se encuentra en España el director general de Institutos Penales de la Argentina, don Roberto Petimate, quien, acompañado del inspector general de Prisiones, don Eduardo Méndez, y otras personalidades penitenciarias, ha visitado la prisión escuela de Yeserías, los hospitales penitenciarios de Raimundo Fernández Cuesta y Eduardo Aunós y la prisión de mujeres de Las Ventas. El ilustre penalista argentino elogió la técnica y magnífica preparación de los funcionarios de prisiones españoles. El señor Petimate, que es vicepresidente de la Fundación Internacional Penal y Penitenciaria, con sede en Berna, de reciente creación, manifestó que en la primera sesión de dicho organismo penitenciario internacional propuso y defendió el derecho inalienable de España a formar parte de dicha organización, siendo apoyada su proposición por la Delegación de Portugal. Expresó, por último, su firme convicción de que en la próxima reunión de dicho organismo España sea admitida como miembro de la Fundación Internacional Penal y Penitenciaria. — Cifra.

Monumento al mariscal Carmona, en La Coruña

LA CORUÑA, 11. — El ministro de Relaciones Exteriores del Gobierno portugués ha dirigido al Ayuntamiento de la Coruña un comunicado agradeciendo el acuerdo de erigir un monumento en memoria del mariscal Carmona en la plaza de Portugal, en las inmediaciones del Estadio Municipal coruñés. Añade la comunicación que el Gobierno portugués no dejará de asociarse y estar representado en los brillantes actos que oportunamente se celebrarán con ocasión de la inauguración de dicho monumento.

TROMBA DE AGUA Y GRANIZO SOBRE RIBADAVIA

LOS VIÑEDOS Y MAIZALES QUEDARON ARRASADOS

ORENSE, 11. — Una violentísima tormenta acompañada de una tromba de agua y granizo se ha desencadenado en los alrededores de Ribadavia. La piedra caída fué muy abundante y con tal violencia, que algunas gentes, que se hallaban en las faenas del campo, resultaron heridas en la cabeza. Los viñedos quedaron arrasados, así como el maizal. — Cifra.

Muerto por un rayo

SEGOVIA, 11. — Rafael Velasco Rojo, de 25 años, que en unión de dos hermanos suyos, estaba segando en el término de Martín Muñoz de las Posadas, fué alcanzado por un rayo y quedó muerto en el acto. Los dos hermanos resultaron ilesos. — Cifra.

Nubes y vientos en casi toda la península

MADRID, 11. — El tiempo. — Información general: Esta mañana la depresión de un sistema de carácter frío por el noroeste de la península dió lugar a nubosidad abundante con chubascos débiles, en Galicia. En el transcurso del día el sistema frontal influyó en el Cantábrico, Duero y Tajo, con nubes bajas. En el resto el tiempo fué bueno.

Tiempo probable. — Nubosidad abundante con precipitaciones débiles en el Cantábrico, acompañados de vientos fuertes del Oeste-Sudoeste. Estabilidad en el resto, con carácter más activo en las cabeceras del Duero, Ebro y sistema central, con nubes de desarrollo vertical.

Las temperaturas de Madrid han sido de 30,6 grados a las 13 horas, y 16,5 grados a las 6 horas.

Las extremas de España han correspondido a Lérida y Zaragoza con 33 grados, y a León, con 11. — Cifra.

¡OPOSITORES!

Para las numerosas plazas convocadas en los Cuerpos que indicamos a continuación, os recomendamos los programas oficiales y las inmejorables contestaciones del "INSTITUTO EDITORIAL REUS". He aquí las oposiciones anunciadas: **Más de 20 plazas para Oficiales de Gobernación. —Más de 17 para Inspectores de Trabajo. — 30 para Radiotelegrafistas. — 38 para Telefonistas** con 5.700 pesetas. — Clases orales y por correspondencia para **Taquimecanógrafos, Cultura general, Banca y Comercio.** Próximas oposiciones para **Notarias, Médicos de Asistencia Pública Domiciliaria y Auxiliares y Oficiales** en varios **Ayuntamientos y Diputaciones.** Solicite prospecto con detalles de la oposición que le interese al **"INSTITUTO EDITORIAL REUS". Preciados, 6 y 23, y Puerta del Sol, 12, Madrid.** Unico Centro que ha obtenido el **número UNO** en más de ochenta oposiciones y miles de plazas para sus alumnos.

SINFONIA DE LOS MIL COLORES

El arte de grabar

A pesar de que se dice con insistencia que los chinos ya conocían el arte de grabar muchos siglos antes que nosotros, se sabe que los primeros grabados en Europa fueron invención de un platero florentino, llamado Maso de Finiguerra, que en el año 1452 imprimió unos ejemplares a los que llamó «stampa».

Medios de construcción egipcios

Según la opinión de un ingeniero norteamericano, Davies, con el esfuerzo y tiempo empleado por los egipcios para levantar una Pirámide, bastaría para construir hoy una ciudad para albergar 250.000 habitantes.

Aclaración patriótica

En un periódico danés apareció hace unos años el siguiente anuncio firmado: «Quiero hacer público aquí que las felicitaciones enviadas al señor José Stalin por el ministro de Relaciones Exteriores, Gustav Rasmussen, a nombre del pueblo de Dinamarca, no me incluyen a mí».

La causa fué de la sordera

El padre, con la angustia y el afán naturales del caso, acaba de llegar al hospital donde se halla su hijo, de 18 años, con una pierna rota y varias cortaduras.

—¿Qué pasó, hijo mío? —le pregunta ansioso acercándose a su lecho—. ¿Sufriste un accidente al regresar de casa de tu novia?

—No —contesta el muchacho lanzando un suspiro.

—¿Qué pasó entonces?

—Mi novia y yo estábamos bailando —explicó el herido— cuando su padre se presentó repentinamente en la sala. Como es sordo, no pudo oír la música... ¡y me tiró por la ventana!

El decano de los ferrocarriles

El tren más antiguo del Mundo es el Royal Scot, que desde hace 110 años todas las mañanas ha salido de Londres a las diez, en su recorrido de 392 millas hacia Edimburgo.

De pagano a religioso y viceversa

El Pantheon, en París, es el único monumento en el Mundo que ha sido secularizado tres veces en menos de un siglo. En 1791, un año después de su consagración, como la iglesia de Santa Genoveva, fué convertido en monumento conmemorativo y permaneció como tal hasta 1806. Durante los veintiséis años siguientes, el edificio fué usado como iglesia, y de 1830 a 1851, otra vez como monumento. Después, nuevamente consagrado, sirvió como iglesia hasta 1885, en que fué secularizado por tercera vez, y desde entonces ha permanecido como monumento de fama para los muertos ilustres de Francia.

El hombre más rico del Mundo

El Nizán de Hyderabad, India, es el hombre más rico del Mundo. Tiene 500 millones de dólares en oro en una caja de hierro; sus joyas están tasadas en 1.000 millones de dólares. No invierte dinero en nada ni tiene Acciones de ninguna clase. El Nizán es más rico que Rockefeller, Ford y Baker juntos.

PUBLICIDAD EN PRENSA

Es la más eficaz, y por lo tanto le haremos aumentar su negocio con un mínimo de gasto. Disponemos de 36 diarios y tenemos establecidos grandes descuentos con arreglo al número de estos que utilice para su anuncio. Solicite informes a su Agencia de Publicidad o en la Administración de este diario.

LUIS MARIANO, EL CANTANTE ESPAÑOL, IDOLO DE FRANCIA, EN BARCELONA

Luis Mariano, que con tan extraordinario éxito viene actuando en uno de los locales más lujosos de Barcelona, ante la insistencia de sus admiradores de ambos sexos, dedicará sus mejores discos el próximo viernes, día 13, de 6 a 7 de la tarde, en RADIO HISPANO SUIZA, Paseo de Gracia, 93.

M.C.D. 2022

ESPECTACULOS

Un espectáculo estimulante

En estos días de calor se imponen los espectáculos estimulantes, que por encima de sus valores artísticos y emotivos tengan grandes alicientes visuales y un ritmo dinámico. "Los inconquistables", la épica aventura de los ingleses que quisieron llevar la civilización europea a tierras de indios, tiene la vibración y agilidad necesarias para que el público pueda seguirlo con creciente interés, olvidándose de las condiciones climatológicas, cuyos efectos no sienten los espectadores cuando se enfrentan con una película como este espectacular tecnicolor Paramount, exclusiva de Mercurio Films, que sigue atrayendo al suntuoso cine Coliseum a todo Barcelona.

"Almas en peligro", película moralizadora

"Almas en peligro", película que Antonio Santillán dirige para Producciones Iquino, pone al descubierto los peligros de la delincuencia infantil y la necesidad de dotar a la juventud de una preparación moral y física, que les ponga al cubierto de caer en las redes del hampa, describiendo la actuación de una banda de atracadores, en la que figuran varios muchachos, que inician sus fechorías asaltando una importante fábrica del extrarradio de la gran ciudad.

CRISTINA

HOY, NOCHE, A LAS 10'30

REPOSICION, CON HONORES DE ESTRENO, DE LA MAGNIFICA PELICULA

TREPIDANTE DE COMICIDAD, MAGISTRAL DE INTERPRETACION ¡¡¡UN TORRENTE INAGOTABLE DE CARCAJADAS!!!

Reposición de "Lady Hamilton" en Capitol y Metropol

Se proyecta con gran éxito en los cines Capitol y Metropol la película "Lady Hamilton", cuya reposición ha sido un verdadero acierto. Cinta biográfica, realizada con una gran riqueza de medios y perfecto estilo cinematográfico, "Lady Hamilton" está siendo vista tanto por quienes ya habían gustado de sus calidades como por los que aún no la conocían. Elemento importantísimo de esta justificada atracción es un cuadro interpretativo muy notable, en el que sobresalen Vivian Leigh en el papel de "Lady Hamilton" y Lawrence Olivier en el de "Horacio Nelson".

CALDERON

MAÑANA, noche, a las 10'45 PRESENTACION, por primera vez en Barcelona, de la Compañía lírica del barítono más joven y más famoso de España

ANTON NAVARRO

(Premio Nacional de Teatro) con un programa extraordinario:

LA DEL MANOJO DE ROSAS

y en honor al público

Gran acto de concierto

por todas las figuras de la Cía.

BUTACAS 15 PESETAS

CALDERON. — Mañana, presentación de Antón Navarro con "La del manojo de rosas" y acto de concierto

Con su creación personal en la famosa zarzuela del maestro Sorozábal, "La del manojo de rosas", se presenta mañana, noche, en el Calderón, por primera vez ante el público de Barcelona, el joven y prestigioso barítono Antón Navarro, laureado con el Premio Nacional de Teatro a la mejor compañía lírica. Como programa extraordinario de inauguración de temporada —en la que regirán precios de verano, a 15 pesetas butaca para que las clases populares puedan apreciar los valores artísticos y líricos de este gran conjunto—, después de "La del manojo de rosas" se ofrecerá un acto de concierto con doce romanzas, cantadas por Antón Navarro, Josefina Canales, Jerónimo Meseguer, Carmen Llácer, Cristina de Mena, Encarna Máñez, Asunción Gil, Conchita Giménez, José Baño, Antonio Lamas, Eduardo Antolinos, Luisa Espinosa y Marco Túnez, luciendo todos sus facultades en fragmentos de "La del soto del parral", "El barbero de Sevilla", "Gigantes y cabezudos", "La tabernera del puerto", "Luisa Fernanda", "Doña Francisquita", "El huésped del sevillano", "Los gavilanes", "La dogaresa" y otras obras famosas.

COMICO. — Mañana, 700 representaciones de "Te espero en el Cómico", con grandioso fin de fiesta

Con una velada extraordinaria se celebrará mañana, noche, en el Cómico, las setecientas representaciones de la divertida, alegre y dinámica producción de Joaquín Gasa, "Te espero en el Cómico", que después de once meses de éxito sigue ganando cada día mayores adictos y entusiastas. Se pondrá en escena la segunda versión de esta regocijante y celebrada revista de Prada, Gasa y el maestro Cabrera, que asistirán a tan fausto acontecimiento, y cerrará la brillante velada un selecto fin de fiesta, en el que tomarán parte excepcionalmente las bellas y sugestivas "vedettes" Carmen de Lirio, en su creación "Loca", y Lolita Castillejo, en su delicioso número "Espejitos"; los famosos tenores Emilio Vendrell, padre e hijo, en escogidas canciones líricas; Mary Santpere, en su creación festiva "Tira la piedra"; Elenita Maya, en el número "Áteme usted este zapato"; "Canelina", en la canción exótica "Negra triste", y Antonio Amaya, en "Reina Juana", con lo que el programa del séptimo centenar de "Te espero en el Cómico" no puede ser más atrayente y sugestivo.

TOROS

Novillada en las Arenas

Mañana, jueves, a las seis y media de la tarde, en las Arenas, actuarán con seis novillos de los herederos de don José María Galache los espadas Emilio Ortuño «Jumillano», Fernando Jiménez y Antonio Muñoz «Carnicerito», nuevo en Barcelona.

La reaparición de Arruza

Para el próximo domingo, día 15, en la Monumental, se ha fijado la fecha de reaparición de Arruza en España.

Con el mejicano alternarán Curro Caro y Manolo González, destinándoseles seis astados de don Manuel Sánchez Cobaleda, de Salamanca.

Empezará la función a las seis y cuarto.

ARREGLO DE LAS RECLAMACIONES DE LOS TOREROS ESPAÑOLES A LA EMPRESA DE MEJICO

El empresario de nuestras plazas de toros, don Pedro Balañá, ha recibido el siguiente cablegrama de don Alfonso Gaona, empresario de la plaza de toros Monumental, de Méjico:

"Hoy recibió Bermejo importe reclamaciones ante notario, quedando todo solucionado. Saludos. Alfonso Gaona."

El señor Balañá ha correspondido en los siguientes términos:

"Méjico. Alfonso Gaona, empresario plaza de toros Monumental. Gracias por cablegrama dándome cuenta solución reclamaciones, deseando abrazarle pronto en España. Saludos. Pedro Balañá."

FIGURA DEL CINEMA

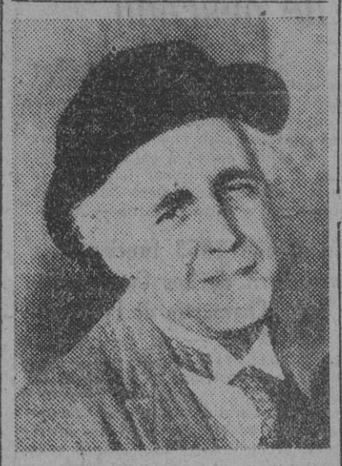

Fernando Soler, el gran actor del Cine mejicano, protagonista de «Al son de la marimba», la magnífica película que Rey Soria Film presenta esta noche en el cine Cristina

COMEDIA

Viernes, noche, ESTRENO de

«UN DRAMA EN EL QUINTO PINO»

de TONO y MANZANOS

Creación festiva de la compañía

GASCÓ-GRANADA

A partir del viernes noche

La mejor butaca 15 Ptas.

Tel. de LA PRENSA: 23 14 14

COMICO

¡Sensacional acontecimiento!

JUEVES 12 10'45 noche

700 REPRESENTACIONES de

TE ESPERO EN EL CÓMICO

de J. ANDRES DE PRADA y JOAQUIN GASA, música del maestro CABRERA, con los artistas favoritos del público de Barcelona:

MARY SANTPERE
ELENITA MAYA
ALADY

la colaboración extraordinaria de

CANELINA y ANTONIO AMAYA

y la atracción internacional

THE 3 JOANNYS

¡Grandioso Fin de Fiesta!

Tomando parte:

CARMEN DE LIRIO
LOLITA CASTILLEJO
EMILIO VENDRELL
(padre e hijo)

y las primeras figuras de la Cía.

¡¡PROXIMAMENTE!!

JOAQUIN GASA

presentará en el COMICO el

ESTRENO EN ESPAÑA

de la fantasía escénica

¡Usted dirá...!

de JOSE ANDRES DE PRADA, JOAQUIN GASA y música de CABRERA y TORRENS, con un elenco extraordinario

TOROS ARENAS

Mañana jueves, 6'30 tarde

EXTRORDINARIA NOVILLADA

6 hermosos novillos de Galache, 6

Repetición de los triunfadores

«JUMILLANO»
FERNANDO JIMENEZ

Presentación del nuevo valor

CARNICERITO DE MALAGA

Entradas desde 2 pesetas

TOROS MONUMENTAL

Domingo tarde, a las 6'15

Magna corrida de toros

Reaparición en España de

CARLOS ARRUZA

6 toros de Manuel S. Cobaleda, 6

CURRO CARO
CARLOS ARRUZA
MANOLO GONZALEZ

Notas: Desde hoy quedan abiertas las taquillas oficiales. Para esta corrida no serán válidos los pases de favor ni invitaciones.

ESPAÑOL

VIERNES, noche, a las 10'45

FUNCION EXTRAORDINARIA

con motivo de las

225

representaciones del éxito más sensacional del año

SI EVA FUERA COQUETA

con todos sus creadores, y GRANDIOSO FIN DE FIESTA por las primeras figuras:

GLORIA MARTI
CARLITOS POUS
ARACELI CASTRO
PILAR REY
MARUJA BLANCO
AURORA LINCHETA
RUMAN Y QUITA
RAMON ARAQUE
MONTSERRAT FABRA
EMILIO GOYA
MARTIN LASSAR

EL DIA DE LA ALEGRIA

HOY, SORTEO EN EL TEATRO TALIA, EN LA FUNCION DE NOCHE. EL GRAN ACTOR FRANCISCO MARTINEZ SORIA SACARA LA PAPELETA DE LA SUERTE.

ADMITIMOS BOLETOS HASTA LAS OCHO DE LA NOCHE EN NUESTRA REDACCION Y EN EL QUIOSCO DE CANALETAS.

RECORTE, LLENE Y ENVIE ESTE CUPON

PREGUNTA correspondiente al día 11 de julio, trigésimo quinto DIA DE LA ALEGRIA:

¿Qué letras componen el anagrama de "Viajes Mallorca?

RESPUESTA:

NOMBRE ...

DOMICILIO (a ser posible teléfono) ...

El sorteo tendrá lugar el miércoles, día 11 de julio, en el teatro que oportunamente anunciaremos. Admitiremos boletos hasta las ocho de la noche del expresado día.

DEPORTES

UN NEGRO SUCEDE A OTRO NEGRO

Randy Turpin conquista el título mundial de los medios, propinando a Robinson la mayor paliza de su carrera

La derrota del fenómeno norteamericano es una de las más grandes sorpresas de la historia del boxeo

LONDRES, 11.—Una de las mayores sorpresas de toda la historia del boxeo moderno se dió anoche cuando Randy Turpin, inglés de raza negra, y de 23 años de edad, venció al campeón mundial de los pesos medios, al americano Ray «Sugar» Robinson, también negro, a los puntos, después de 15 asaltos, en una pelea en la que se ponía en juego el título mundial.

La derrota ha sido la segunda sufrida por Robinson a lo largo de 133 peleas como púgil profesional.

Turpin se mostró muy seguro de sí mismo y muy agresivo desde el comienzo del combate y le propinó a Robinson la mayor paliza de toda su historia pugilística. — Alfil.

IMPRESION EN NUEVA YORK

NUEVA YORK, 11. — Los tres primeros periódicos que han salido esta mañana insertan en sus páginas la noticia de la derrota de Ray «Sugar» Robinson frente al inglés Randy Turpin. La noticia ha caído como una bomba ayer, martes, entre los círculos de boxeo de Nueva York, rivalizando en los periódicos esta información pugilística con las noticias de las conversaciones de Corea. El «Daily Mirror» concedió a la pelea la máxima preferencia, encabezando sus informaciones con el titular: «Ray «Sugar» pierde el título».

El «Herald Tribune» dedicó un titular de ocho columnas a la guerra de Corea, pero dejó igual espacio para indicar en tipos casi tan grandes como aquellos: «Ray «Sugar» pierde el título frente a Turpin en la pelea de Londres».

El «Daily News» indica en el titular: «Ray «Sugar» pierde su título» en lugar preferente de su última página, destacándolo sobre los resultados de pelota base. Un portavoz del Club Internacional de Boxeo ha dicho: «La victoria de Turpin viene a desbaratar, en parte, nuestros planes, ya que ciertamente quita esplendor a la pelea Robinson-Graziano, que había sido fijada para el mes de septiembre. No obstante, aquí consideramos que la victoria de Turpin favorece al boxeo.»—Alfil.

HABRA COMBATE REVANCHA

NUEVA YORK, 11. — Harry Markson, director del Internacional Boxing Club, ha manifestado que espera que a Ray «Sugar» Robinson se le concederá una oportunidad en el próximo mes de septiembre para recuperar el título de campeón mundial de los pesos medios, perdido por él anoche frente al británico Turpin, en Londres.

Añadió que en el contrato sobre la pelea de Londres, había una cláusula que estipulaba un combate de revancha, especificando la fecha del 26 de septiembre en Nueva York. Dijo que tenía confianza en que Turpin consentiría en celebrar dicho combate, añadiendo que el mismo, probablemente, tendría lugar en el Polo Grounds. — Alfil.

TENIS

HA QUEDADO FORMADO EL EQUIPO NORTEAMERICANO PARA LA COPA DAVIS

NUEVA YORK, 11. — Dick Savitt, que acaba de triunfar en Wimbledon, ha sido designado para encabezar el equipo de los Estados Unidos en la Copa Davis, que jugará contra el Japón en la eliminatoria de la zona americana.

Los otros jugadores designados son Herbie Flam, que Savitt batió en la semifinal de Wimbledon; Bill Talbert, número 5 en los Estados Unidos, y Tony Trabert, número 12.

Los primeros partidos se jugarán el día 20 en Louisville. — Alfil.

HOCKEY SOBRE PATINES

Homenaje al equipo campeón del Mundo y al seleccionador nacional

Ayer noche, en un céntrico local, se celebró el homenaje organizado por la Federación Catalana de Hockey sobre Patines a los jugadores del equipo español campeones del Mundo de la especialidad, y al seleccionador nacional, don Juan Antonio Samaranch, gran artífice del triunfo conseguido por los colores patrios.

Presidieron con el señor Ysamat, presidente de la Federación, organizadora del acto, el delegado de Deportes del Excmo. Ayuntamiento, señor Caralt; el señor Sáinz de los Terreros, presidente de la Federación Nacional; el señor Juliá de Capmany, el señor Samaranch y los jugadores homenajeados.

El acto constituyó un verdadero éxito, uniéndose al mismo las personalidades y entidades más representativas de Barcelona. Enviaron adhesiones, por su imposibilidad de asistir al homenaje, el Excmo. señor capitán general, gobernador civil, gobernador militar y otras destacadas jerarquías, así como numerosos aficionados.

A los postres hicieron uso de la palabra los señores Ysamat, Samaranch, Juliá de Capmany, don Luis de Caralt, don Juan Manuel Sáinz de los Terreros, don José Luis Lasplazas, el capitán del equipo campeón, Augusto Serra, y don Francisco Román.

Todos fueron largamente aplaudidos, deslizándose sus discursos bajo el común denominador del entusiasmo patriótico que la victoria de los jugadores de hockey ha producido en todo el país.

AUTOMOVILISMO

CUATROCIENTAS MIL PESETAS DE SUBVENCION A LA PEÑA RHIN

La Comisión Municipal Permanente, en la sesión celebrada el día 4 del mes corriente, acordó conceder a la sociedad deportiva Peña Rhin, organizadora de los grandes premios automovilistas de Barcelona, una subvención de cuatrocientas mil pesetas.

Dicha subvención, cuya correspondiente proposición suscribe el teniente de alcalde delegado de Cultura, señor Caralt, ha sido hecha en concepto de cooperación municipal al quebranto económico sufrido por la referida entidad, como consecuencia de la última carrera celebrada en octubre último en el circuito de Pedralbes.

CLUB NATACION BARCELONA

Verbena del Carmen

Sábado, día 14, noche

ESCOLLERA DE LEVANTE

Servicio especial de tranvías

La etapa de hoy de la Vuelta a Francia

A 125 KILOMETROS DE LA SALIDA, EL PELOTON MARCHA COMPACTO EN PLAN TURISTICO

ANGERS, 11. — El error sufrido ayer en la adjudicación de tiempos de la etapa contra el reloj ha provocado un cierto clima de desconfianza en cierto modo justificada entre los equipos extranjeros, especialmente el italiano y suizo, que participan en la Vuelta a Francia.

Después de cuatro horas de estudio de las hojas de los corredores, se anunció que Koblet era el vencedor de la etapa y no Bobet, como en principio se había dicho. El corredor suizo no presentó ninguna reclamación oficial, pero expresó sus dudas sobre la veracidad del primer fallo publicado por los cronometradores. ¿Cómo era posible, en efecto, que Koblet, que llevaba minuto y medio de ventaja a Bobet, veinticinco kilómetros antes de la llegada, fuese batido por el francés en la llegada, tanto más cuanto que su pretendido desfondamiento no llegó a ser tal? Las dudas eran, pues, lógicas; pero la revisión del fallo no ha aclarado totalmente la atmósfera creada por el error.

COPPI NO SE ESFORZO. — Alfredo Binda, el director técnico del equipo italiano, ha manifestado que Fausto Coppi no se esforzó en la etapa de ayer, corriendo más bien con una precaución natural por el excesivo número de curvas del recorrido. Coppi se halla ahora a dos minutos de Koblet, pero está con una moral magnífica y cada vez más seguro de sus propias fuerzas. En cuanto a Bartali, está contento de su rendimiento y Magni lleva camino de recuperarse de unas molestias de estómago que venía padeciendo desde hace tres días.

LA SALIDA PARA LIMOGES. — Los organizadores decidieron anoche que se saliese hoy de Angers, y en la etapa de pasado mañana, con tres cuartos de hora de adelanto sobre el horario previsto, a fin de anticipar las llegadas.

Se ha salido, pues, para Limoges, donde habrá descanso el jueves, a las 9'30. Faltan a la lista doce corredores, eliminados ayer por llegar fuera de tiempo. Quedan, por tanto, 89 en línea. La etapa Angers-Limoges, con sus 241 kilómetros, es la más larga de las corridas hasta ahora en la Vuelta. Carretera llana, salvo algunos desniveles cerca de la meta. Llueve sin interrupción desde ayer noche.

En los primeros 25 kilómetros no se registran más novedades que los pinchazos de los regionales franceses Deprez y Vitetta y del italiano Milano. Caput escapa de pronto, tomando un centenar de metros de ventaja y regresa al pelotón después de dos kilómetros de fuga. Pincha Barbotin y quedan a esperarle Baldasari, Talsetre, Gauthier y Gueguen.

Tras los primeros 50 kilómetros, el pelotón marcha compacto. Se lleva un retraso de diez minutos sobre el horario, establecido sobre la base de los 36 kilómetros horarios. Pincha Baldasari. Luego se registra una caída de Castelin, Brambilla y Péters. El más perjudicado es el primero, que rompe su rueda delantera.

MARCHA TURISTICA.—Por Marbaix, a 99 kilómetros de la salida, se transita con 15 minutos de retraso. Los pinchazos son numerosos; pero, dado el tono turístico que caracteriza la marcha del grupo, todos los corredores se incorporan rápidamente. El belga Van Steenkisten pincha dos veces en pocos kilómetros. Sigue viendo copiosamente y los "routiers" visten, sin excepción, sus impermeables de carrera. Por Poitiers, los 125 kilómetros de carrera, el grupo pasa sin novedad a las 13'35, con treinta y dos minutos de retraso. La prima ofrecida en esta ciudad la gana el luxemburgués Kemp, que se adelanta 50 metros, en un largo "sprint". El pelotón lo encabezan Redolfi, "maillot amarillo" Leveque, Bobet y los italianos Coppi y Bartali.

CLASIFICACION DE LA ETAPA DE AYER

ANGERS, 11. — Los comisarios del Jurado de la vuelta ciclista a Francia han clasificado al suizo Koblet como ganador de la etapa de ayer, disputada contra reloj, delante del francés Bobet, después de la verificación y comprobación de las hojas de puntuación.

La clasificación definitiva de la etapa queda, pues, así:

1, Koblet, 2 h. 6 m. 39 s., lo que representa una velocidad media de 40'268 kilómetros por hora.

2, Bobet (Francia), 2, 6, 40; 3, Coppi (Italia), 2, 6, 44; 4, Magni (Italia), 2, 8, 32; 5, Barbotin (Francia), 2, 9, 33; 6, Goldschmidt (Luxemburgo), 2, 10, 43; 7, Bartali (Italia), 2, 10, 54; 8, Biagioni (Italia), 2, 11, 21; 9, Seminiani (Francia), 2, 11, 36; 10, Lazarides (Francia), 2, 11, 55; 11, Van Est (Holanda), 2, 12, 19; 12, Bernardo Ruiz (España), 2, 12, 24; 13, Meunier (Oeste-Sudoeste), 2, 12, 57; 14, Decock (Bélgica), 2, 13, 10; 15, Lauredi (Francia), 2, 13, 7.

51, Manuel Rodríguez, 2, 18, 4; 53, Miguel Gual, 2, 18, 15; 69, Joan Serra, 2, 19, 53; 73, Dalmacio Langarica, 2, 20, 7; 86, Francisco Masip, 2, 21, 16; 89, Víctor Ruiz, 2, 22, 24. — Alfil.

CLASIFICACION GENERAL

1, Leveque (Oeste-Sudoeste), 37 horas, 43 m. 33 s.

TODOS LOS DIAS EN «SOLIDARIDAD NACIONAL»

Crónica especial de la Vuelta a Francia por

MARIANO CAÑARDO

director técnico del equipo español

Un servicio exclusivo de «SOLIDARIDAD NACIONAL»

CARTELERA

TEATROS

BARCELONA (Tl. 21 37 51). — Compañía de comedias catalanas: 6'15 y 10'45. Gran éxito: "La nimfa de Bikini".

BORRAS. — Gran Compañía de Arte Lírico. Noche, 10'30: "La del manojo de rosas". Mañana, tarde: "La viuda alegre". Noche: "Bohemios" y "La canción del olvido". Intérpretes: Gual, Alcaraz, Panadés, García Marti, Andrés, Caballero, Ferré y Pons. Viernes próximo, un programa sensacional integrado por las nueve primeras figuras y patrocinado por Galas de Prensa. Reserva de localidades. Informes: teléfono 22 56 27.

CALDERON. (Tl. 21 80 30). (Refrigerado). — A las 6 y 10'45: Despedida del gran espectáculo de cante y baile, "Evocación española". Mañana, noche, 10'45: Presentación de la compañía lírica de Antón Navarro, con "La del manojo de rosas" y gran acto de concierto.

COMEDIA. (T. 21 51 72). (Refrigeración ultramoderna). — Compañía Cascó-Granada. — A las 6 y 10'30: "Secuestro". Viernes, estreno, "Un drama en el quinto pino", de "Tono". Desde el viernes, noche, precios populares.

COMICO. (T. 23 33 20). — A las 6 y 10'45: Joaquín Gasa presenta la segunda versión de "Te espero en el Cómico", con Mary Santpere, Elenita Maya, "Alady", la colaboración extraordinaria de Canelina y Antonio Amaya y la atracción internacional The 3 Joannys. Mañana, noche, 700 representaciones y grandioso Fin de Fiesta por Carmen de Lirio, Lolita Castillejo, Emilio Vendrell (padre e hijo) y las primeras figuras de la compañía.

ESPAÑOL. (T. 21 17 02). (Aire artificial) — A las 5'45 y 10'45: Sensacional éxito de la revista internacional "Si Eva fuera coqueta", con nuevos cuadros. Viernes, noche, función extraordinaria con las 225 representaciones y gran Fin de Fiesta.

POLIORAMA. — (Tl. 21 07 73). — Hoy, 6'15 tarde y 10'45 noche: Antonio Machín, con "Cancionero Cubano".

ROMEA. (T. 21 51 47). — Todos los días, tarde, 6'30, y noche, 10'45: Gran éxito del magnífico espectáculo de alta sugestión, presentado por el célebre y misterioso Profesor Alba. No dejen de ver esta maravilla.

VICTORIA. — 6 y 10'45: Joaquín Soler Serrano presenta el "show" más trepidante, "¡Qué rico mambo!". El espectáculo de las grandes figuras mundiales. El primer "Ballet" de color de los Estados Unidos James Fields And Hispano-American Ballet; Jean Wetzel, Leona, Lily Moreno, Eliane et Rodolphe, Mery Merche, Quinito, Gadea y su Orquesta de Mambo y la versión teatral del sensacional concurso radiofónico "Busque, corra y llegue usted primero", con grandes premios.

TALIA. (T. 23 50 33). — Compañía Martínez Soria. Hoy, 6 y 10'45: "La tía de Carlos".

TIVOLI. — Véase sección cines.

CINES DE ESTRENO

ALEXANDRA. — Cerrado por vacaciones: Próximamente Bob Hope y Dorothy Lamour en "Morena y peligrosa".

ASTORIA. — Tarde, 4'45; noche, 9'40: "Juana de Arco", con Ingrid Bergman, y "Adorable mentirosa".

ATLANTA. — Continúa desde 4'15: "Mujeres" y "Huellas femeninas".

AVENIDA DE LA LUZ. — Continúa desde 11 mañana. Estreno: NO-DO, vols. A. y B. e "Imágenes" (últimos episodios en Corea, la nacionalización del petróleo en el Irán y otros reportajes sensacionales). Además, "El pequeño fenómeno", por But Abbot y Leo Costello.

CAPITOL. — Desde las 3'30: "Lady Hamilton", con Vivien Leigh y Laurence Olivier; "Ese impulso maravilloso", con Tyrone Power y Gene Tierney, y Noticiario NO-DO.

CINEMAR. — Continúa desde las 11: "Entrenamiento técnico" (reportaje Fox), "Pequeñeces que ganan las guerras (documental M. G. M.), "Abdul el Bubul Ameer" (dibujo color M. G. M.), "Trasplantación de la córnea" (documental). Estreno de "Imágenes" y NO-DO A. y B. Además, por la noche, "Jack el negro".

COLISEUM. — Noche, 10'30: NO-DO, "Los inconquistables", por Gary Cooper y Paulette Goddard. Tolerada.

CRISTINA. — Hoy, noche, 10'30: Gran reposición, "Al son de la marimba", con Fernando Soler.

FANTASIO. — Hoy, noche, a las 10'30: Gran éxito de "Mujercitas", por June Allyson, Margaret O'Brien, Elizabeth Taylor y Janet Leigh.

KURSAAL. — Noche, a las 10'30: "Acorralado". ¡Precios de verano!

METROPOL. — Tarde, 4'15; noche, 10'30: NO-DO, Dibujos y "Lady Hamilton", con Vivien Leigh y Laurence Olivier.

MONTECARLO. — Tarde, continua de 4'40 a 8'30. Noche, a las 10'40 (numerada): "El baño de Afrodita", por Luis Sandrini, y Noticiario NO-DO.

NIZA. — Continúa desde las 3'30: "El baño de Afrodita" (estreno), y, además: "El juramento de Lagardere".

PARIS. — Continúa desde las 3'45: "Mujercitas" (estreno), y, además: "Pistoleros sin pistola".

PELAYO. — "Mando siniestro", "La senda de los héroes" y Noticiario NO-DO.

TIVOLI. (Tel. 21 42 52). — 4'15 y 10'30: "Mundos opuestos", con Bárbara Stanwyck, James Mason, Van Heflin y Ava Gardner.

WINDSOR. — Matinal, a las 10; tarde, 4'30; noche, 9'15: "Lo que el viento se llevó".

OTROS CINES

ALAMEDA DEL COMICO. — Todas las noches, cine y variedades al aire libre.

ALCAZAR. — "La cadena invisible", "Que el cielo la juzgue" y Noticiario NO-DO.

ALONDRA. — "Niebla en el pasado", "Desconfianza" y Noticiario NO-DO.

ARISTOS. — "La ciudad de los muchachos", "Luna sin miel" y Noticiario NO-DO.

ARNAU. — "Dodge, ciudad sin ley", "¡Qué bello es vivir!" y NO-DO. Además, altas variedades.

AVENIDA. — "Mis cuatro amores" y "Los tres caballeros". — La sesión de la noche se efectuará en la gran terraza de verano.

BARCELONA. — "Los tres caballeros", "La isla perdida" y Noticiario NO-DO.

BOSQUE. — "Al volver a la vida", "Horizontes salvajes" y Noticiario NO-DO.

CATALUÑA. — "Tiburones de acero" (en tecnicolor), "Apartado de correos 1.001" y Noticiario NO-DO.

CERVANTES. — "Niebla en el pasado", "Desconfianza" y Noticiario NO-DO.

CONDAL. — "Nobleza baturra", "Morena clara" y Noticiario NO-DO.

CHILE. — "Niebla en el pasado", "Desconfianza" y Noticiario NO-DO.

DELICIAS. — "Mi doctora y yo", "Sitiados" y Noticiario NO-DO.

DORADO. — "Copacabana", "El tercer hombre" y Noticiario NO-DO.

EDEN. — "Mando siniestro", "La senda de los héroes" y Noticiario NO-DO.

EXCELSIOR. — "Pasaje para Marsella", "Las dos hermanas de Boston" y Noticiario NO-DO.

FLORIDA. — "La ciudad de los muchachos", "Luna sin miel" y Noticiario NO-DO.

GOYA. — "Mis cuatro amores", "Los crímenes del fantasma" y Noticiario NO-DO.

GRAN VIA. — "Niebla en el pasado", "Desconfianza" y Noticiario NO-DO.

ÍNTIMO. — "Quiero a este hombre", "La calle sin nombre" y Noticiario NO-DO.

LIDO. — "Locamente enamorada", "Juventud perdida" y Noticiario NO-DO.

MANILA. — "Estirpe de dragón", "Niñera moderna" y Noticiario NO-DO.

MARYLAND. — Continúa desde 3'30: "Los caprichos de Elena", "Las dos hermanas de Boston" y estreno de "Cómo librarse de la bomba atómica".

MISTRAL. — "Así son ellas", "Pasión salvaje" y Noticiario NO-DO.

MODERNO. — "Mercado de ladrones" y "La dinastía de los Forsyte". En escena: Altas variedades.

NUEVO. — Desde las 3'45: "Lazos eternos", "Pequeños hombres", dibujos y Noticiario NO-DO.

NURIA. — "Quiero a este hombre", "La calle sin nombre" y Noticiario NO-DO.

PALACIO DEL CINEMA. — "Regresaron tres", "Noche y día" (en tecnicolor) y Noticiario NO-DO.

PRINCESA. — "Festival en Méjico" (en tecnicolor), "China" y Noticiario NO-DO.

PRINCIPAL PALACIO. — "El tercer hombre", "Que el cielo la juzgue" y Noticiario NO-DO.

PRINCIPAL Y VERDI. — "Río abajo", "El príncipe de los zorros" y Noticiario NO-DO.

RAMBLAS. — "Defiendo mi vida", "Como te quise te quiero" y el gran reportaje "Cómo librarse de la bomba atómica" (estreno).

REX. — Sesión continua: "Copacabana", "El tercer hombre" y Noticiario NO-DO.

ROXY. — "Camino de Santa Fe", "La princesa y el pirata" y estreno de "Cómo librarse de la bomba atómica".

TETUAN. — "Quiero a este hombre", "La calle sin nombre" y Noticiario NO-DO.

VERGARA. (Refrigerado). — Desde las 3. Butaca anfiteatro, 4 pesetas: "De tal palo, tal astilla", por Donald O'Connor; "El príncipe de los zorros", por Tyrone Power". Además, estreno del documental "Cómo librarse de la bomba atómica".

DIVERSIONES VARIAS

ALAMEDA DEL COMICO. — Hoy: Rafael de Taurriz, Mary Loly Naranjo, Conchita Asensio, Rosita de Valencia, Joe and Mary, Manuel de Mozos, Manuela de Jerez, Paco Soto y Pilarín Arcos.

POSTADERO. — Grandes bailes y atracciones.

FRONTONES

FRONTON NOVEDADES. — Hoy, noche, a las 10'30. A cesta-punta: Blenner-Larrinaga contra Gamboa-Lizarza. Mañana, a las 4'30. A pala: Madariaga-Donosti contra Aramendía I-Alsúa I.

M.C.D. 2022

Homenaje a los campeones del Mundo

Los campeones del Mundo de Hockey sobre Patines fueron ayer justamente homenajeados por su brillantísimo éxito en la competición deportiva celebrada hace un mes en nuestra ciudad. En las fotos que publicamos, puede verse a Trias, uno de los artífices del equipo español, recogiendo la Medalla de Oro con que ha sido distinguido por la Federación Española, y al seleccionador nacional, señor Samaranch, que fué igualmente homenajeado, con el señor Juliá de Campmany durante el acto. (Fotos Pérez de Rozas)

CICLISMO

2, Bauvin (Este-Sudeste), 37-45-12.
3, Koblet (Suiza), 37, 50, 55.
4, Lucien Lazarides (Francia), 37, 50, 57.
5, Biagioni (Italia), 37, 51, 40.
6, Demulder (Bélgica), 37, 51, 55.
7, Bobet (Francia), 37, 52, 24.
8, Coppi (Italia), 37, 52, 30.
9, Muller (Francia), 37, 53, 31; 11, Magni (Italia), 37, 54, 47; 12, Diederich (Luxemburgo), 37, 54, 49; 13, Castelin (Este-Sudeste), 37, 55, 20; 14, Van Est (Holanda), 37, 55, 22; 15, Barbotin (Francia), 37, horas, 56 m. 22 s.

23, Bernardo Ruiz, 37, 59, 14; 43, Miguel Gual, 38, 5, 4; Dalmacio Langarica, 38, 6, 56; 61, Manuel Rodríguez, 38, 10, 11; 95, Francisco Masip, 38, 28, 25; 99, José Serra, 38, 33, 38; 103, Víctor Ruiz, 38, 36, 15. Alfil.

ELIMINADOS

Después de la etapa de ayer han quedado eliminados por haber llegado después del tanto por ciento de tiempo que se concede, los siguientes participantes:

Fernández, Soler y Velasco (norteafricanos); Dielissen (Holanda); Biver (Luxemburgo); Chapatte (París); Maelfait y Queugnet (Ile de France); Lambertini (Italia). — Alfil.

EXITO DE LOS CORREDORES DEL GRUPO DE EMPRESA LAMPARAS ABELLO

Ha regresado de San Sebastián el equipo de ciclismo del Grupo de Empresa Lámparas Abelló, que, como campeón provincial, representó a Barcelona en los Campeonatos de España de "Educación y Descanso" celebrados en aquella ciudad.

Componían el equipo los corredores aficionados B. Bernal, F. Martínez y T. Torres, acompañados de su preparador, señor Masmitjá.

El campeonato se corrió sobre cuatro etapas. En las dos primeras la representación barcelonesa estuvo perseguida por la mala suerte, rompiendo Bernal el manillar de su máquina. En la tercera, Oñate-Villafranca, contra reloj, el equipo del Grupo Lámparas Abelló se proclamó vencedor absoluto, adelantando incluso en su promedio a corredores profesionales que participaban —aunque sin puntuar— en la carrera.

En la clasificación final de la prueba, Barcelona quedó en tercer lugar, tras Madrid y Zaragoza. Don José María Abelló nos ha dicho hablando de este IV Campeonato Nacional de "Educación y Descanso": "Fué una prueba muy dura. La organización, magnífica; pero el equipo arbitral, desafortunado, siendo nosotros los más perjudicados. Por clase, los corredores de Lámparas Abelló debieron haber sido, cuando menos, subcampeones. Estoy muy contento de mis muchachos."

BERNARDO RUIZ NO PASO DESAPERCIBIDO

ANGERS, 11. (Crónica de Alain Guern, del Servicio Especial de Alfil.) La séptima etapa de la Vuelta Ciclista a Francia, disputada contra reloj desde La Guerche de Bretagne a Rennes, resultó magnífica entre los tres grandes favoritos: el francés Bobet, el suizo Ugo Koblet y el italiano Fausto Coppi.

En la batalla, el español Bernardo Ruiz no pasó desapercibido ni mucho menos. En efecto, su "performance" demuestra una perfecta regularidad, terminando el recorrido en duodécimo lugar, a seis minutos del vencedor.

Bernardo Ruiz aventajó a varios "ases", entre ellos Leveque, que ocupa el primer lugar de la clasificación general Meunier, Decock, Laufredi y Ockers.

Por ser un especialista en esta clase de carreras Koblet había partido como primer favorito.

Gino Bartali, al que no le gusta esta modalidad ciclista, se mostró, sin embargo, excelente; pero nunca inquietó a los "leaders", es decir, a los tres citados. En efecto, a partir de los 25 kilómetros Bartali tenía un retraso de dos minutos con respecto a Bobet, dando así la impresión de que no podía conquistar el primer puesto.

El match Koblet-Bobet se hizo épico en los últimos cinco kilómetros. En tal momento, Koblet se debilitaba por momentos, mientras que el campeón francés, ovacionado y animado por sus compatriotas, pedaleaba mejor, ganando sobre el minuto que llevaba perdido a media carrera, 59 segundos.

MOTORISMO

JAVIER DE ORTUETA, VENCEDOR DEL GRAN PREMIO DE NAVARRA

PAMPLONA, 11. — Se ha disputado el Gran Premio de Navarra, de motorismo.

La primera prueba, para motos de 125 cc., consistió en 17 vueltas al circuito, y participaron 17 máquinas. Venció Angel de Pedri, sobre "Lube", seguido de Alfredo Flores, también sobre "Lube".

En la segunda prueba, para máquinas de 500 cc., participaron diez corredores. Venció Javier de Ortueta, sobre "Norton", en 30 minutos, 45 segundos, seguido de Alfredo Flores, sobre "Velocette" y José Redruello, sobre "Norton". Se retiraron por avería en la máquina, Ernesto Vidal, que marchaba en segundo lugar, y Juan Kutz.

En la tercera prueba, para motocicletas, fuerza libre, con sidecar, venció José María Cantarell, en 30 minutos y 27 segundos, seguido de José Redruello, sobre "Norton". — Alfil.

PABELLON DEL DEPORTE
LUCHA
Mañana jueves, noche 11
GUETTIER - FONT
BROSSATI - MARCO
TARRES - GASNIER
y el formidable combate
LEDUC - JIM OLIVER

NOTICIARIO

VILPURI. — B. Perebine, de Leningrado, ha batido la marca mundial de tiro con fusil de guerra, al conseguir en sus tres posiciones, a 300 metros, 540 puntos.

CASABLANCA. — George Mouse ha ganado al español Manuel García, por puntos, en diez asaltos.

LONDRES. — El Wolverhampton ha ganado en la pasada temporada más de 20.000 libras esterlinas.

RIO DE JANEIRO. — Es muy probable que el gran jugador Bauer, actúe el año próximo en el Niza, mediante la suma de dos millones y medio de cruceiros.

GANTE.—Francia ha ganado a Bélgica, en natación, por 23 puntos contra 17.

HELSINKI.—El francés será la única lengua oficial de los Juegos Olímpicos de 1952.

LONDRES.—En Inbercourt, Donald Bailey ha corrido los 200 metros lisos en 20 s., 5-10.

LISBOA.—Ray "Sugar" Robinson, se exhibirá en Lisboa en la primera quincena de septiembre.

ALBACETE.—Alicante ha ganado a Baleares por 34-24, en la final del Campeonato de baloncesto, por sectores, del F. de Juventudes.

AVIGNON.—Chemana conserva su título de campeón francés de los gallos al batir a M. Sandeyron por abandono en el octavo asalto.

SAN SEBASTIAN.—El ciclista Luciano Montero ha sufrido conmoción cerebral y contusiones en un hombro, al ser atropellado por un coche.

SORIA.—Don Narciso Fuentes López ha sido nombrado presidente del C. D. Numancia.

OBRA SINDICAL "EDUCACION Y DESCANSO"

EXCURSION A PALMA DE MALLORCA

Para los días del 21 al 27 de los corrientes, la Obra Sindical "Educación y Descanso" organiza una excursión a Palma de Mallorca; además de admirar las bellezas de la isla, se visitará Pollensa, Formentor, Valldemosa, La Cartuja, celda de Chopin, Deya, Soller Cuevas del Drach, Ilans y Artá.

La inscripción quedará cerrada el día 14 y en todo caso, por ser limitadas las plazas, en cuanto quede cubierto el número de las mismas.

Para la misma fecha y 25 de julio, organiza esta Obra una excursión en autocar a la playa de Salou y playa de S'Agaró.

Para informes e inscripciones, en las oficinas de la Obra, Vía Layetana, número 18, 4.º.

Tentáculos
para portaequipajes
SUMINISTROS GENERALES
SEIDA
BALMES, 123

FUTBOL

ENTUSIASTICO RECIBIMIENTO AL ALICANTE

ALICANTE, 11. — Más de veinte mil personas han dispensado un emocionado recibimiento al Alicante, que ha ascendido a Segunda División. En el domicilio de la secretaría del Alicante se congregaron millares de personas portadoras de pancartas y banderas con los colores del club. El equipo llegó a las diez de la noche precedido de una caravana de coches que habían acudido a recibir a los jugadores al límite de la provincia. Esta es la primera vez, desde su fundación, en el año 1918, que el Alicante jugará en Segunda División. —

EL FUTBOL ITALIANO, REHABILITADO EN RIO

SAO PAOLO, 11. — Terminado el partido Palmeiras-Juventus, el entrenador del equipo italiano, Jesse Carver, dijo que confiaba en que el equipo torinés repitiese su actuación en el partido del miércoles próximo ante el Austria de Viena. "Hemos ganado hoy, añadió, porque nuestro juego fué superior y con ello hemos demostrado a los brasileños que el fútbol italiano se encuentra todavía entre los mejores del Mundo."

El capitán del Juventus, Parola, dijo: "Me alegra mucho haber ganado, porque lo hicimos jugando frente al mejor equipo brasileño. Esta es una de nuestras mayores victorias, tanto para el Juventus como para Italia."

El guardameta italiano, Viola, manifestó: "Con esta victoria, la mayor en muchos años, creo que hemos rehabilitado a Italia, que tan mala suerte tuvo en la Copa Mundial de 1950."

La Prensa local, comentando el partido Palmeiras - Juventus, dice que "el Juventus realizó toda una impresionante exhibición, mostrándose netamente superior al Palmeiras. El partido del domingo ha sido el mejor de cuantos hemos visto en la copa de Río." "Los italianos merecieron la victoria, porque jugaron mejor que el Palmeiras, en tanto que esto no pudo salvar la barrera defensiva que levantó el Juventus. Si Hansen no hubiera resultado lesionado, creemos que el marcador hubiera señalado un resultado más elevado."—Alfil.

LUCHA

LAMBAN GANO POR K. O. A RENE BUKOVAC

Ayer noche, en las Arenas, se celebró una reunión de lucha. En la pelea de fondo, el aragonés Lamban venció a Bukovac por k. o. Los dos luchadores, a consecuencia de un golpe de cabeza, quedaron conmocionados e inconscientes en el sexto asalto. Lamban consiguió levantarse antes de que el árbitro llegase al final de la cuenta, mientras Bukovac, agarrado a las cuerdas, "groggy", fué declarado vencido.

En los otros combates, Bengoechea venció a Castillo; Morney a Fermós; Campo a Simarro, y Lodder a Heras, por descalificación.

LEDUC-JIM OLIVER Y TARRES-GASNIER, MAÑANA, EN EL PABELLON DEL DEPORTE

Un campeón mundial, Gilbert Leduc, y un campeón de Europa, Jim Oliver, se enfrentarán mañana, noche, en un sensacional combate de lucha libre, en el Pabellón del Deporte.

El programa estará completado por la pelea entre Tarrés, popularmente conocido como "Cabeza de Hierro", y el francés Gasnier. Además, se darán los siguientes combates: Brosatti-Marco, Font-Guettier y Zamora-Pujol.

FRONTONES
CHIQUI
Hoy, noche: ARACELI - PAQUITA I, contra ANITA - NURI. PAQUITA II-NURIA, contra ASUNCION - MARI

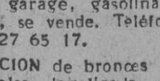

MERCADO DEL AUTOMOVIL
ALQUILER motos GUZZI y LUBES 125
E. Granados, 105. Teléf. 27 62 01

OJO MAGICO de La Prensa

Una vez más hemos de recordar a los amables lectores que envían cartas a esta sección que no será publicada ninguna en la que no hayan sido consignadas con claridad la dirección y firma del autor, aunque respetemos siempre su deseo de publicarlas con el seudónimo que elijan. Por esta razón son muchas las cartas que no podemos publicar.

A los impacientes hemos de rogar paciencia, pues en la publicación de las cartas hemos de seguir un riguroso orden cronológico, del que sólo exceptuamos aquellas cartas de palpitante actualidad. Y, finalmente, por ahora hemos decidido suspender la polémica entablada por varios lectores en torno a Kubala, ya que consideramos suficientemente tratada esta cuestión.

"Señor director de LA PRENSA.

Por la presente me adhiero por completo a la sugestión formulada por don Recaredo Grandol, en su carta a "Ojo Mágico" referente al pésimo alumbrado eléctrico de la calle del Conde del Asalto, cuya calle, junto con nuestras populares Ramblas, son las arterias más importantes de Barcelona, en lo que a paso de transeúntes se refiere. Una muestra bien palpable de ello es que cada tres o cuatro meses se pasean por la "Calle Mayor del distrito V" las apisonadoras para poner la calle en condiciones. Una modificación en el alumbrado sería del agrado, no sólo del vecindario, sino de miles y miles de barceloneses. ¿No lo cree usted así?

Bravo por el señor Recaredo Gandol por haber planteado esta cuestión, y agradecido a "Ojo Mágico" por haberla insertado en sus columnas.

JANA."

* * *

"Sr. Director de LA PRENSA:

Ahora comprendemos el porqué de la suciedad de las calles de nuestra Barcelona.

Una mañana de estas en una de las calles más céntricas de esta ciudad, concretamente esquina a la Plaza Tetuán, el basurero se negaba a recoger ciertas basuras que por no ser desperdicios útiles para engordar cerdos y demás animales domésticos, hemos tenido que ver el denigrante espectáculo de un gran montón de basuras encima de la acera, precisamente delante de la Agencia de un Banco.

El dicho basurero, también se niega a recoger según qué clase de desperdicios, si no, claro está, se le satisface cierta cantidad mensual. ¿Es que estos funcionarios no cobran?

No es una crítica, es sólo una exposición de un hecho tan frecuente como el alumbrado del sol cada mañana.

UN BARCELONES CIEN POR CIEN."

* * *

"Señor director del diario LA PRENSA.

He visto con agrado la insignia que ostentan los fotógrafos ambulantes (otro acierto de nuestro Ayuntamiento) que trabajan por la plaza de Cataluña, Ramblas e inmediaciones. Hasta entonces venían pensando que era una profesión liberal — entiéndase en el sentido de no pagar impuestos por tal industria — y que, sin ninguna ordenación sindical, profesional, etc., campaban por sus respetos. Estaba en un error y lo celebro por el hecho que voy a relatar y que implica muy poco decoro por parte de algunos. Otros continuan citando a distancia.

No ha mucho en la Avenida del Generalísimo fue abordada por uno de éstos una pareja de extranjeros, máquina en ristre, de una manera tan brutal que — menudo susto se llevaron los turistas — entre la coacción — poco menos — de que fueron objeto y el desconocimiento del idioma que les obligaba a exteriorizar su repulsa por gestos bastante expresivos, hasta que la oportuna intervención de un viandante puso punto final al asunto, liberándoles del asedio. La cosa no tuvo mucha gracia por tratarse precisamente de extranjeros que, por esa prudencia propia de encontrarse en casa ajena, se encuentran a merced de estos incidentes. Aquí, entre nosotros, la cosa se resuelve de manera más expeditiva y se usan medios más adecuados para repeler la "agresión", y a tono, claro está, con la intensidad del "ataque".

FEFERRO."

* * *

"Sr. Director de LA PRENSA:

Es una pena, digo yo, el tener que oír con bastante frecuencia, que en una hermosa mañana de verano, se tengan que desplazar a varios kilómetros de la ciudad para poder disfrutar de las caricias de nuestro sol español y el zambullo de las aguas de la playa.

¿No existen aquí, en la propia ciudad?

Me refiero, pues, concretamente, a las deficientes condiciones a que venimos impuestos para deleitarnos en las playas de la ciudad, precisamente.

Es innegable que nos rodea una larga playa. Ahora bien, es diferente el que a lo largo de ésta podamos entrar todos. Hay varios motivos que nos lo impiden. El principal, las separaciones que aquélla sufre, con ocasión de los diferentes, digámosles arrendatarios, que las explotan.

De dicha causa derivan otras muchas, pues sus consecuencias hacen, por ejemplo, la calidad y a la vez competencia, ésta quieta desde un principio.

A mejor precio por entrada, más comodidad; muy natural; pero ello lleva las aglomeraciones en un punto determinado. Aparte, desde luego, del excesivo precio a que está sometida dicha calidad.

¿No sería más perfecta una playa única, con más de una piscina de las condiciones que reúne la de los baños de San Sebastián, que estuviese toda la parte arenosa cuidada en igualdad de condiciones?

Ello equivaldría a no tener la necesidad del desplazamiento de los kilómetros a que antes me he referido.

En conclusión, por éstos y otros motivos, Barcelona es digna de poseer una playa en mejores condiciones que las que actualmente disfrutamos.

J. B. S.ª

* * *

"Señor director de LA PRENSA.

Le agradeceré se sirva publicar en el "Ojo Mágico" la queja que los vecinos de la calle de Nápoles, esquina a Ausias-March, formulamos ante el Ayuntamiento:

Se trata de que en la referida esquina, que está edificada y ostenta el número 80, en toda su extensión no hay acera, siendo imposible su tránsito en los días de lluvia, y en los demás, casi tampoco puede transitarse por las grandes piedras que sobresalen y la desigualdad del terreno.

Se da el caso curioso de que tanto en la calle de Ausias March como en la de Nápoles, es la única acera que falta en todo el sector, y es extraño que no se haya obligado al dueño del inmueble a hacerla, ya que hay emplazado al lado el cuartel de la Guardia Civil (jefatura) y otros puestos oficiales.

Esperamos que nuestro digno alcalde dará las oportunas órdenes para que se cumpla lo ordenado por las Ordenanzas Municipales vigentes.

UN VECINO."

* * *

"Sr. Director de LA PRENSA.

Antes de poner mi pequeña queja quiero felicitarle por esta acertada sección.

En la edición de este periódico del 4 del actual he leído que el Ayuntamiento estudiará unas nuevas medidas de Circulación para proteger la vida de los "peatones", debido a la gran cantidad de vehículos a motor que cada día aumentan en Barcelona, y movido por este sentido es por lo que hago la siguiente queja, a los que rigen los servicios de la Guardia Urbana.

En el cruce de Urgel-París ha habido durante unos cinco meses un Guardia Urbano (por las tardes), que hacía pasar los coches cuando les tocaba y dando tiempo a los "peatones" para que pudiéramos pasar la ancha calzada con toda seguridad para nuestras vidas. Yo no sé a qué será debido, pero el caso es que dicho Guardia lo han quitado

Yo, si mi modesta opinión fuera escuchada, haría lo siguiente: reincorporaría al antedicho Urbano a dicho cruce, y una vez hecho esto, invitaría a algún jefe de la Guardia Urbana a que se diera una vueltecita por dicho sitio y podría comprobar como los "peatones" podemos pasar la calzada con toda seguridad.

JOSE FERRE."

* * *

"Señor director de LA PRENSA.

Es muy lamentable que en una ciudad como Barcelona, en la que en todo momento sus habitantes dan pruebas de ciudadanía, llegue el caso de que una señorita no pueda ir tranquilamente por la calle debido a que a cada paso ha de aguantar las impertinencias, palabras obscenas y soeces y calificativos de lo más bajo de boca de un buen número de transeúntes masculinos, los cuales, faltando a los principios de la moral y de la decencia, no saben distinguir una señorita de la que no lo es.

Nosotras creemos que buena parte de culpa de ello se debe a que en cualquier hora del día, y en las calles y vías más céntricas de la ciudad, circulan libremente ciertas señoras que ofrecen un espectáculo bochornoso e inmoral, tanto para los barceloneses como para los extranjeros que visitan nuestra ciudad.

Estamos convencidas de que todas las personas de moral reconocida se sumarán a nosotras en esta justa queja y que las autoridades competentes solucionarán tan enojoso asunto para la tranquilidad de las personas decentes que circulamos por la ciudad.

Y que no olviden estos transeúntes impetuosos que por la calle también circulan señoritas dignas y decentes, las cuales suplican se las respete como es debido.

UNAS SEÑORITAS."

ANUNCIOS BREVES

Agencias

INDEX. Informaciones privadas, detectives y personal técnico especializado. Plaza de Cataluña, 16. Teléfono 21 97 75.

DOCUM. Pasapart. C. llamada legaliz. A. T. I. Fontanella, 10, pl. 2.ª

Alquileres

MUEBLES ALQUILER p torres veraneo. Joaquín Costa, 44. T 21 49 73

VAGONES CAPITONES ROYALS. Mudanzas por toda España sin necesidad embalajes. Traslados a Palma Mallorca Viajes Barcelona, desde 35 ptas. hora. Campo Sagrado, 21. Telf 23 58 04.

DESEO ático con terraza o bajos con jardín, sol, 4 hab. parte alta ciudad, alq. hasta 600 ptas. Escribir a LA PRENSA, núm. 1,000

FAM. desea vivienda cerca bosque Teléfono número 23 59 49.

PISO ENTRESUELO por estrenar, se ofrece en zona gran lujo, propio para pensión o despacho. Esc. 2,394. Vergara, 11.

ALMACEN grande por alquilar. Alfonso XII, núm. 26.

EN LA GARRIGA casa torre por alquilar, delante estación. R. T. 22 28 92, de 1 a 4.

PRECISA oficina independiente zona Pl. Monumental. Escribir 2,648. Vergara, 11.

VERANEANTES: Castellbisbal alq. casa amueb. verano. R: Plaza de la Iglesia (Luisa).

EN SAN CELONI casa veraneo, frente estación, baño y jardín, precio módico. R: Capitán Cortés, 54.

PISO 2 hab. alq 450. mueb. 12 mil. Santa Ana, 33, 2.º, Teléfono 26 28 37.

Compras

COMPRO ropas, trajes. Cab. y Sra Carmen, 30 pral. teléf. 22 74 85 Paso a domicilio

MAQUINA escribir ocasión p. despacho. COMPRO. Ofertas a señor Bayer, Ribas de Fresser.

Enseñanza

PROFESOR Amorós. Solfeo, composición, piano, violín, trompeta clarinete, saxo. Calle Casanova, 21, pri. 1.ª

ACORDEON, solf piano en Acad. y dom. Disp. de acordeón. Vergara, 1, 2.º

INSCRIBASE usted en nuestros cursos por correspondencia: Idiomas, Taquí, Mecan, Orto. Dibujo y podrá tomar parte en los concursos con importantes premios metálico. Pida p. escrito folleto en Verdi, 265, 1.º, 2.ª

JOVEN estudiante daría clases Mat Fís. Quím. Bachillerato. Esc. al 3,019. Vergara, 11.

MAESTRA NACIONAL titulada, 34 años, daría lecciones particulares adolescentes, a domicilio. Esc. 2,833. Vergara, 11.

Teléfonos de LA PRENSA
Redacción . . . 23 61 31
Administración . 23 14 14

Fincas

CORNELLA vendo torre nueva J. estación. Encarnación, 52, pral.

TORRE 11. m. B. San Andrés y Hostafranchs. Parlamento 23, 1.º 4.ª

VENDO terrenos Montemar, 19,000 palmos. juntos o separados. Teléfono 25 02 84.

50 PTAS. mes parcelas Martorell; estación Catalanes, agua, electricidad, bar - restaurante. Rambla Cataluña, n.º 97, 3.º, 2.ª Teléfono 27 65 17.

Huéspedes

HAB. cab. s. d. ducha tel. 26 00 29

ALQ. hab. dor. d. c. p. matr. Pasaje Nuria, 17 bajos.

C. PART. desea 2 amigas o padre e hijo. Rosellón, 170, ent. 2.ª

Muebles

MUEBLES SIMON. Gran liquidación por ampliación local: FACILIDADES DE PAGO. 167 HOSPITAL, 107.

MUEBLES LIQUIDAMOS a cualquier precio. Verdaderas gangas. Conde Asalto, 91.

Perdidas

EXTRAVIADO el resguardo n. 87579 Ropas, iniciales C.C.R. contra la Caja de Ahorros y Monte de Piedad de Barcelona, se expedirá duplicado, de no reclamarse dentro de 15 días, en la Central, calle Ciudad, núm. 1.

EXTRAVIADO perro lobo, collar metálico, chapa n.º 12161, atiende "Dick". Gratificaré. Teléfono 23 46 19.

CINE CAPITOL extraviada cartera día 5. Gratificaré devolución 500 ptas. Razón: San Juan Lasalle, 9, portería.

Préstamos

PRESTO hasta 2 mil ptas. sólo a empleados, decir donde se trabaja. Esc. a 2,346. Vergara, 11.

PERSONA disponga 500 mil ptas. ofrece Empresa seria, ocasión única doblar dicho capital tres-cuatro años. Amplia garantía inmuebles. Con o sin colaboración. Teléfono 27 65 17.

PRESTAMOS A PROPIETARIOS de fincas rústicas, urbanas y de solares para edificar y casas antiguas para reformar. Estos préstamos exentos de utilidades se amortizan a conveniencia de los deudores entregando las cantidades a cuenta para ir rebajándose los intereses. Infor. el agente para préstamos del B. H. MANUEL SORIANO Av. José Antonio, 685 tel. 25 49 53. h. de 5 a 8.

PRECISO socio hasta 40 mil ptas. aseg. con fincas y buen rend. Doy y deseo refs. Escribir a 2,829. Vergara, 11.

A QUIEN me facilite 40 mil ptas. daré empleo vvda. luz, telf. gratis en mi negocio. Esc. a 2,681. Vergara, 11.

1,500 PTAS. part. a part. solic. garant. Esc. al 3,036 Vergara, 11.

EMPLEARE 40,000 pts. en ind. o com. en marcha. Esc. 2,844. Vergara, 11.

Traspasos

TRASPASO local con o sin género, propio para comercio en Muntaner, 160. Razón: Librería.

PARADOR próx. Barcelona. Carretera de Madrid. Bar - Restaurante, garage, gasolina, etc., se vende. Teléfono 27 65 17.

FUNDICION de bronces y metales legalizada y en plena actividad Esc. 2,805. Vergara, 11.

TRASPASO tda. con gran vivienda. Tratos en la misma. Lincoln, 55.

TRASPASO tienda con 2 puertas, bien instalada y alquiler barato. Razón en la misma Lincoln, 58.

BODEGA y comidas vendo o arriendo. Arco del Teatro, 11.

COLMADO Sarriá, b. asunto. R: Conde Asalto, 79. Mercería.

TIENDA amplia, c. v. 4 h. 9,000 p. Razón: Garcilaso, 196. Carbonería, tranvía 47, Maragall.

FUNDICION DE HIERRO y taller mecánico, todo legalizado, se vende. Esc. 2,693. Vergara, núm. 11.

VENDO BAR grande, 500 m2, cont. apto cualq. neg. Esc. 2,684. Vergara, 11.

CARNICERIA en Guipúzcoa por ausentarme. Teléfono 26 28 37. Santa Ana, 33, 2.º

Varios

CALVICIE (por grasa), evite. Método mecánico. ¡Sin gastos! 10 ptas. (a reembolso). Escribir R: Pérez. Entenza, 136.

Ventas

MONTFALCON, Boters, 4 final Puertaferrisa. Exposición de cuadros cornucopias, marcos, grabados, imágenes molduras.

BICICLETA cab. Vendo tipo carreras. Ocasión. C. Valencia, 68 pral. 3.ª, de 4 a 7, tardes.

VENDO Prensa hidráulica eléctrica, 6 platos 50 por 50 y cilindro laboratorio con motor 3 HP. Bailén, 242, 5.º, 1.ª, de 3 a 7 tardes.

Venta Autos

VENTA CAMIONES Pegaso, motor Leyland Diesel y Busing-Nac Diesel, ambos de 10,000 kgs. Garage Cementerio de Automóviles. Calle Tarragona.

PARTICULAR vendo camión 3 t. buen precio La Fransa, 7.

DELAGE 16 HP. 7 pl. p. taxi o rubia. C. Pedro IV, 159.

PARTICULAR por ausentarme, vendo Topolino descapotable. Rambla del Prat, 16.

FORD 10 HP. 1936 mag. t. prueba. T. 25 65 21

VENDO o cambio por moto con side Peugeot 7 HP. 4 plazas. Teléfono 21 44 22.

RUBIA 8 HP. como nueva. T. 25 36 36

PARTICULAR V. Peugeot 402 B. descapotable. Ausias March, número 74.

VENDO Montesa 1 1/4 HP. Teléfono 2638. TARRASA.

TAXI PLO Fiat 17 HP. Travesera Corts, 257.

RENAULT 4/4 TURISMO. GRAN LUJO, ESPECIAL EL MAS BONITO DE BARCELONA. VIA LAYETANA, 142.

TOPOLINO COMO NUEVO. VIA LAYETANA. 142.

COLOCACIONES

Demandas

CRIVIENTAS al día. P.º S Juan, 54 1.º. T. 25 97 05.

CORREDORES EN PLAZA precisa importante fábrica de galletas Esc. a 72,292. Vergara, 11

IMPRESA metalúrgica precisa tornero (de 1.ª superior). Edad mínima, 35 años. C. Viladomat, 54, interior.

CONTABLE se ofr. medio día u h. Romero Sarria, 43, 4.º

SE NECESITAN ajustadores de primera y segunda para matrices y moldes para materias plásticas. Dar refs. Reserva absoluta. Esc. a 72,414. Vergara, 11.

PRECISA mecanógrafa sólo tardes, conveniente tenga algunos conocimientos oficina jurídica. Presentarse de 5 a 6 tarde. Balmes 60 4.º, 2.ª

FALTAN sirvientas, camareras y cocineras. Av. Puerta del Angel, núm. 6.

FALTA corredor a comisión imprenta. Esc. a 3,064. Vergara, 11.

JOVEN libre de quintas se ofrece para cualquier trabajo. Calle Fernandina, 49, 3.º, 1.ª

HOMBRE 37 años, soltero se ofrece, para cualquier clase trabajo, especialmente como criado y cuidar jardín. Escribir a LA PRENSA núm. 68,938.

EXPERTO mecánico especializado en el extranjero sobre la fabricación rápida de la cremallera, aceptaría capitalista para colaborar o bien fábrica en marcha con porvenir. Escribir a Oficina de Colocación núm. 61,181.

CORREDOR introducido en colmados, con clientela propia desearía representar artículo de colmados Escribir a Oficina de Colocación, número 68,274.

DEPENDIENTE tejidos en general o pañería, se ofrece, con 20 años práctica, habiendo tenido negocio propio con buenas referencias edad 38 años. Escribir a Oficina de Colocación núm. 64,332.

SE OFRECE para cobrador o cargo confianza, empleado del Estado, tardes libres, referencias inmejorables. Escribir a Oficina de Colocación núm. 64,155.

SE OFRECE mozo almacén o agencia Escribir a Oficina de Colocación núm. 56,432.

SE OFRECE radiotécnico con experiencia y referencias. Escribir a LA PRENSA, núm. 56,191

SE OFRECE chico para almacén, consejería o dependiente, con buena presencia y amplias garantías. Escribir a Oficina de Colocación, número 61,780.

SE OFRECE chofer carnet 1.ª, 24 años, para camión, particular o taxi Escribir a Oficina de Colocación, n. 65,958

SE OFRECE a correr artículo de casa solvente ramo alimentación. Escribir a LA PRENSA núm. 56,684.

SE OFRECE oficial carpintero y maquinista ebanista - barnizador Escribir a Oficina de Colocación, n. 55,900

SEÑORITA INSTITUTRIZ francés - español, se ofrece educar niños Escribir a Oficina de Colocación, n. 68,972

SE OFRECE chofer taxista o bien para casa particular o camión, con buenas referencias y muchos años práctica Escribir a Oficina de Colocación, n. 74,737

MATRIMONIO se ofrece para Barcelona o fuera, para guardar finca o cosa análoga, referencias inmejorables Escribir a Oficina de Colocación n. 65,116

X GERENTE Sociedad Anónima, solicita empleo como encargado o similar. Escribir a Oficina de Colocación número 60,104.

SE OFRECE ebanista para trabajar fuera de Barcelona o algún pueblo de Barcelona. Escribir a Oficina de Colocación núm. 60,385.

SE OFRECE mozo cobrador, 46 años, instruido, fuerte. Escribir a Oficina de Colocación núm. 56,850.

SE OFRECE matrimonio para cualquier trabajo en casa, disponiendo de tiempo, daré toda clase de garantías Domicilio: Calle Riera Baja, 23, 4.º Ricardo Vázquez

SE OFRECE para mozo almacén o sereno, para guardián, de lo que sea. Informes inmejorables. Escribir a Oficina de Colocación, n. 60,386.

PADRE de familia, bachiller universitario, desea cualquier clase de trabajo Escribir a Oficina de Colocación, número 69,045 bis.

ALBAÑIL se ofrece para trabajar en industrias del ramo, con referencias Escribir a Oficina de Colocación número 58,144

JOVEN 30 años, educado, buena presencia buenas referencias, se ofrece, para toda clase de trabajo Escribir a Oficina de Colocación, núm. 56,822.

CHOFER se ofrece, con conocimientos de mecánica. Escribir a Oficina de Colocación, número 56,381.

JOVEN activo, especializado en persianas enrollables, se ofrece. Escribir a LA PRENSA, número 64,416.

FARMACIAS que forman parte del turno

DEL 7 AL 13 DE JULIO

Abiertas de 9'30 mañana a 11 noche

Far. Claris. T. 27 03 41 Vía Layetana, 139 entre Aragón y Valencia

Farm. E. Vila Pitarch P.º G. Mola 1. T 25 50 28

C.D. 2022

Se ha celebrado hoy la segunda Conferencia de Kaesong

Las N. U. insisten en que el armisticio tiene que preceder al cese de las operaciones

El glorioso arte de España en Inglaterra

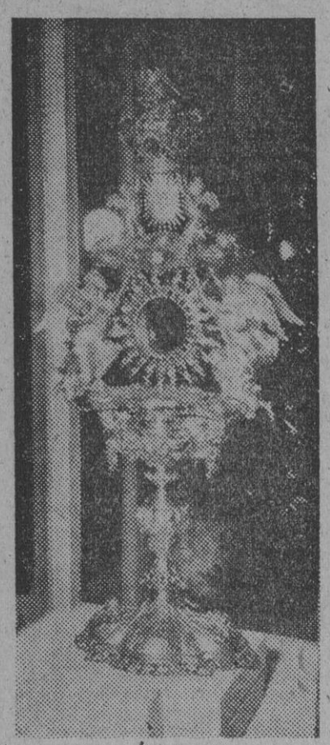

Esta artística custodia, obra de un orfebre español, será exhibida en la Exposición de Objetos de Culto e Imágenes, que organizada por el Comité Católico del Festival de Britania, va a ser celebrada en Londres. — (Foto Cifra)

Filipinas obsequia a Norteamérica con un trozo de roca de la isla de Corregidor

Simbo'iza la amistad entre ambos países en el V aniversario de la independencia filipina

HELENA (Montana), 11. — Al gobernador de Montana, John Bonner, le ha sido entregada por el capitán Ben Qahale, veterano de la campaña de Filipinas, en una breve ceremonia, un trozo de rocá del peñón del Corregidor, con ocasión del V Aniversario de la liberación de Filipinas.—Efe.

El gesto fortalecerá la amistad entre Filipinas y Norteamérica

WASHINGTON, 11. — El "Washington Post", felicita a Filipinas por la entrega simbólica de un trozo de roca de Corregidor al presidente Truman, asi como de una bomba inutilizada al National Ross Club.

Considera este doble gesto, como una contribución al fortalecimiento de las relaciones entre Filipinas y Estados Unidos.—Efe.

Los comunistas se oponen a ello y piden la retirada de las tropas extranjeras

Los occidentales sólo podrían acceder a tratar del problema pudiendo inspeccionar la Corea del Norte

TALES CUESTIONES CONSTITUYEN ACTUALMENTE LAS PRINCIPALES DIFERENCIAS

CAMPAMENTO AVANZADO (Corea), 11. — *Los delegados de las Naciones Unidas, han iniciado las segundas conversaciones trascendentales para la negociación del armisticio, en la mañana del miércoles, al tiempo que las emisoras rojas dicen que el "¡alto el fuego!" ha de ser condición previa para las citadas negociaciones.* — Efe.

El cese de las hostilidades ha de ser precedido por el armisticio, dicen los occidenta'es

CAMPAMENTO AVANZADO (Corea), 11. — *Antes de partir, el general Henry Hodes, del grupo de parlamentarios, de la O. N. U., fué informado de que la Radio de Pekin había facilitado una relación de "peticiones" entregada a la Delegación de la O. N. U. en la reunión celebrada el martes. Hodes manifestó que no había escuchado la emisión de Pekín, añadiendo: "Bien; al fin y al cabo, siempre tienen la costumbre de formular peticiones."*

La petición comunista de que el cese de hostilidades ha de preceder al armisticio en Corea, fué radiada tanto por la emisora de Pyongyang como por la de Pekín. Se recuerda que el vicealmirante Joy, ayer, en Kaesong, dijo a los comunistas que las hostilidades continuarían hasta que se llegue a un acuerdo en cuanto a las condiciones del armisticio y hasta que se nombre y empiece a actuar la Comisión para la firma del mismo. De las propuestas iniciales formuladas por ambas partes, ésta fué la más discutida.

Las condiciones comunistas para el armisticio

TOKIO, 11. — Como ampliación a las informaciones divulgadas anoche por Radio Moscú y Radio Pekín, acerca de las condiciones presentadas por los comunistas en la Conferencia de ayer, en Kaesong, Radio Pyongyang, divulgó una amplia inormación en la que se dice que el general Nam Il, jefe de la Delegación norte coreana, propuso lo siguiente:

Primero.—Orden de cese de toda actividad militar hostil como base para las negociaciones. El Ejército ordenará el cese de cualquier posible avance; la Marina ordenará la interrupción de todas las actividades de bloqueo, reconocimiento y actividad artillera, y la Aviación ordenará la suspensión de las actividades de bombardeo y reconocimiento. El (¡alto el fuego!", es el primer paso para conseguir la terminación de la guerra en Corea.

Segundo. — El paralelo 38 será la linea de demarcación. Este establecimiento será simultáneo a la retirada de ambas fuerzas combatientes a una distancia de diez kilómetros del citado paralelo. Esta zona quedará desmilitarizada y las uerzas armadas de ambos bandos se abstendrán de toda actividad militar en la misma y de todo avance dentro de ella. La Administración civil de esta zona se regirá por el "statu quo" existente el 25 de julio de 1950. Al mismo tiempo, comenzarán inmediatamente las negociaciones para el intercambio de prisioneros de guerra.

Tercero. Todas las fuerzas militares extranjeras deberán retirarse lo antes posible. La evacuación del país por la administración militar asegurará el término de la guerra de Corea y el arreglo pacífico del problema coreano.

Radio Pyongyang dijo finalmente, que el general chino Teng Hua, miembro de la Delegación, ha apoyado las condiciones del general Nam Il. — Efe.

Las Naciones Unidas aceptarán las condiciones comunistas si pueden inspeccionar la Corea del Norte

WASHINGTON, 11. — Los Estados Unidos aceptarán el discutir la proposición para el armisticio en Corea, tal y como han sido divulgadas por Radio Pekín, si los comunistas dan a la O. N. U. la posibilidad de enviar equipos de inspección a Corea del Norte, según se declara en los medios autorizados. Si Pekín y Pyongyang, admiten el principio fundamental de inspección, única garantía contra la agresión, el presidente Truman y el secretario de Estado, Acheson, podrían — se añade — en un supremo esfuerzo de conciliación, aprobar la negociación sobre la base de las proposiciones comunistas. Efe.

Los delegados de la Naciones Unidas se han negado hoy a discutir la cuestión de la retirada de tropas extranjeras

CAMPAMENTO AVANZADO (Corea), 11. — Los delegados de las Naciones Unidas han regresado a este campamento avanzado, a las 4'20 de la tarde (7'50 de la mañana, hora de tropas extranjeras constituirá el Kaesong.

El vicealmirante Trumer Joy, jefe negociador de las Naciones Unidas, ha sido el primero del grupo que ha aterrizado hoy. Tomo tierra su helicoptero en un recinto rodeado de alambradas de espinos, inaccesible a los periodistas.

El almirante Burker, al aterrizar fué preguntado sobre si tenia algún comentario que hacer a las informaciones de Radio Moscú, que decían que los delegados de las Naciones Unidas se habían negado a discutir la retirada de tropas extranjeras porque se trataba de un problema politico.

Burker respondió diciendo que la retirada de tropas probablemente será una cuestión política. Luego sonrió y dijo que, acaso, había dicho ya demasiado. — Efe.

Los aliados reiteran su voluntad de no discutir más que cuestiones militares

CAMPAMENTO AVANZADO DE COREA, 11. — A su regreso de Kaesong, de la delegación de la O.N.U., el almirante Burke ha reafirmado que la delegación de los Estados Unidos discutirá únicamente cuestiones militares referentes a Corea, aludiendo así a una de las proposiciones difundidas por Radio Pekín y referente a la retirada de tropas de Corea.

Interrogado sobre el clima en la sesión de hoy, el almirante Burke declaró que las conversaciones se desarrollaban "bien".

Por su parte, el general Hodes, otro de los plenipotenciarios, declaró: "El tiempo está hoy mejor que ayer". — Efe.

La Delegación aliada salió para Kaesong en autogiro a las 9'30

CAMPAMENTO AVANZADO (Corea), 11. — **La Delegación de la O. N. U. para la negociación del "¡alto el fuego!" ha salido en autogiro con dirección a Kaesong, a las 9'30 de la mañana del miércoles (hora local). Se dispone a celebrar la segunda reunión formal con los plenipotenciarios comunistas. — Efe.**

La conferencia de hoy empezó a las 9'55, hora local, y continuaba aún a las 13'40

TOKIO, 11. — A las 13'40, hora local, la conferencia abierta a las 9'55 de esta mañana, continuaba en Kaesong, entre los negociadores aliados y comunistas, sin que se haya aun interrumpido para almorzar. — Efe.

La conferencia de hoy parece haber sido poco fructífera

CAMPAMENTO AVANZADO (Corea), 11. — Según un portavoz del Ejército norteamericano, en la reunión celebrada ayer, martes, en Kaesong, poco fué lo que se avanzó. Al parecer, la mayor parte del tiempo se la llevó el intercambio de credenciales, las manifestaciones iniciales y las peticiones formuladas. Los funcionarios de las Naciones Unidas que aquí se encuentran, se muestran muy nerviosos, temiéndose pueda ocurrir algo que dé al traste con las reuniones. Repetidamente se refieren a lo delicado de la situación y a la facilidad con que los parlamentarios puedan fracasar en su gestión. Mientras que las condiciones impuestas por los comunistas han sido difundidas por Radio Pekín, las de las Naciones Unidas se mantienen todavía en secreto. Los representantes de las fuerzas de las Naciones Unidas sólo han hablado de las cosas que no querían discutir.—Efe.

Cierta inquietud en Wáshington por la naturaleza política de las condiciones comunistas de armisticio

WASHINGTON, 11. — La publicación de las condiciones comunistas para el armisticio de Corea por radio Pekín y radio Moscú ha causado gran sorpresa y cierta inquietud en Wáshington. El carácter político de la proposición de Pekín necesita un largo cambio de puntos de vista entre el general Ridgway y el secretario de Defensa, general Marshall, y el secretario de Estado, Dean Acheson, en Tokio y Wáshington. Serán enviadas instrucciones precisas, pero no antes de cierto tiempo, a los emisarios norteamericanos en Corea. — Efe.

Reunión en Wáshington de los representantes de los 17 países que tienen fuerzas en Corea

WASHINGTON, 11. — Los representantes de los 17 países que tienen fuerzas armadas combatiendo en Corea se han reunido el martes en el Departamento de Estado para tratar de la situación en Corea, como acostumbran a hacerlo bisemanalmente. La reunión fué de corta duración (20 minutos) y en la misma no se facilitó dato alguno sobre la posición de los parlamentarios comunistas en las reuniones para el armisticio que se celebran actualmente en Kaesong. — Efe.

Serán precisas varias aclaraciones por parte de los delegados comunistas

CON EL VIII EJERCITO, 11. — Las propuestas formuladas por los comunistas y difundidas por las emisoras rojas hoy, miércoles, se interpretan aquí como indicio de que los comunistas quieren conseguir realmente resultados prácticos en la Conferencia de Kaesong.

Un oficial del Cuartel General ha dicho que será, seguramente, necesario que se aclaren previamente varios de los puntos de las propuestas comunistas, especialmente el relativo a la retirada de todas las tropas extranjeras, ya que los chinos no se han considerado nunca "tropas extranjeras", sino "voluntarios". La primera cuestión a discutir es si estas tropas chinas entran o no en la categoría de tropas extranjeras. — Efe.

Lie pide al Mundo un "prudente optimismo"

OSLO, 11. — El secretario general de la O. N. U., Lie, ha manifestado, el martes, por la noche, que cree que el Mundo debería mostrar "un prudente optimismo" con relación a la cuestión del "¡alto el fuego!" en Corea.

80,000 surcoreanos se manifiestan en Seul pidiendo a las Naciones Unidas una "paz honrosa"

SEUL, 11. — Una multitud, que se calcula en unos 80.000 surcoreanos, se ha concentrado ante el Ayuntamiento de Seul y en el barrio industrial de Yungpoo, para apoyar la petición del Gobierno surcoreano, de que se negocie una "paz honrosa". De fuentes bien informadas se sabe que en todo el territorio de la República de Corea, se han celebrado manifestaciones análogas, inmediatamente después de haber radiado las emisoras comunistas, las condiciones para el "¡alto el fuego!".

"Se están haciendo progresos",

TOKIO, 11. (Urgente). — El Cuartel General de las fuerzas de las Naciones Unidas ha facilitado, a las 20.30 de hoy (hora local), el siguiente comunicado:

"La segunda reunión de las negociaciones del armisticio se ha celebrado en las cercanías de Kaesong (Corea), a las 10 horas de hoy, 11 de julio de 1951, miércoles. Los principales delegados de ambos grupos negociadores, eran los mismos que en la primera reunión.

El vicealmirante Joy, de la Marina norteamericana, ha sido el delegado jefe de las Naciones Unidas, y el general Bam Il, del Ejército norte coreano, ha presidido la Delegación comunista.

Ha sido evidente para todos los delegados del Mando de las Naciones Unidas, que los representantes comunistas han expresado menos sequedad y formalismo que el primer día. Esta atmosfera ha permitido una mejor comprensión e inteligencia entre los grupos negociadores.

Una de las causas de la demora en la realización y aceleración de estas negociaciones está en la dificultad inherente a la barrera idiomática.

Se ha invertido un tiempo considerable, por parte de ambas Delegaciones, en asegurarse de que habían interpretado y comprendido correctamente las declaraciones de la otra parte.

Hoy se han explorado y discutido por ambas partes, más detenidamente, los temas del orden del día y hay una mejor comprensión del alcance de lo que se pretende, por todos los interesados.

Aun existen algunas divergencias con respecto a la preferencia o prioridad de los temas en colocación en el orden de discusión.

Se ha llegado a ciertos acuerdos administrativos, excluyendo unos en relación con ciertas restricciones de movimiento y disposiciones para las facilidades mutuas de comunicaciones.

Las negociaciones de hoy terminaron poco después de las 16 horas.

Es una impresión general entre los delegados de Mando de las Naciones Unidas, en las negociaciones de armisticio, de que se están haciendo progresos.

La Delegación para la próxima reunión incluirá aproximadamente veinte representantes de medios informativos. Se les permitirá entrar en el área de las negociaciones. Pero no en la sala de conferencias."—Efe.

PARA HACERLO MEJOR — Por Conti

—Es que vamos a jugar un partido de baloncesto.

El diario inglés «Star» censura el manifiesto del ala izquierda del laborismo

Catorce millones de libras han perdido, en 1950, los transportes nacionalizados ingleses

LONDRES, 11. — Los transportes británicos nacionalizados han sufrido una pérdida de 14.100.000 libras esterlinas en 1950, según un informe facilitado por la Comisión Británica de Transportes. Este resultado hace ascender las pérdidas sufridas desde que se nacionalizó la industria del transporte en 1948, a 39.000.000 de libras esterlinas. —

Por fundarse en el tópico de la "dominación americana" y en la tesis ingénua de "a debilidad militar rusa"

LONDRES, 11. (Servicio especial.) — Con relación al ya famoso folletón de Bevan y sus colegas de laborismo disidentes, el periódico vespertino "The Star" concentra su comentario en los dos extremos básicos del folleto: la "dominación americana" y la "dudosa fuerza militar de Rusia". En ambos puntos —dice "The Star"— el folleto es "candoroso y lamentablemente confuso, particularmente, en el argumento —desprovisto absolutamente de apoyo factual— de que Rusia podría ser más débil de lo que generalmente se supone. Ese argumento, es "carente de responsabilidad en su afán de anteponer los deseos a las realidades". En cuanto a la "dominación americana", el periódico se pregunta: "¿Qué esperanza podría alentar en la defensa occidental sin la dirección de la más fuerte de las Potencia? Mr. Bevan dice que gastamos demasiado dinero en el rearme..." Sin la participación americana, cuanto dispendios efectuasen las naciones europeas serían estériles, ya que esas naciones por sí solas no podían oponerse a los ejércitos soviéticos. "The Star" cierra así su comentario: "Ese ataque contra América va dirigido a aumentar la antipatía hacia América en la Gran Bretaña, algo que, en el interés de la paz mundial, es equivocado y peligroso, a la par."

Sobre el mismo tema, el "Daily Telegraph" escribe: "Si ese portentoso documento hubiera contenido un poco menos de flatulencia y de verbosidad, podríamos habérnoslo tomado en serio. Es claro que algo hay de razón en el folleto, pero, en lo fundamental, se trata sencillamente de malabarismo político... la andanada que los tres estrategas: Anokrim Bevan, Harold Wilson y John Freeman, han disparado sólo ha servido para producir estruendo."

A MONTSERRAT EN AUTOCAR
"pullman" con reserva de butaca. Salidas diarias. Inf.: Pza. Universidad, 12

Ráfagas de humor

—Ahora, doctor, levante los brazos tres veces, rápidamente... Y se le quitará el hipo...

ECONOMIA

El patrono de una barbería, al contratar a un nuevo dependiente, le dijo:

—Su sueldo será más bajo en el verano que en el invierno.

—No lo comprendo, porque es evidente que la gente se corta el pelo lo mismo en el verano que en el invierno — replicó el nuevo dependiente.

—¡Si es cierto — reconoció el propietario—, pero en el verano hay menos trabajo! ¡No tiene necesidad de ayudar a los clientes a ponerse y sacarse el abrigo!

¡BUENA MEMORIA!

A un turista le alabaron tanto la extraordinaria memoria de un viejo indio que decidió someterle a prueb.

—¿Qué comió usted para desayunar el 4 de octubre de 1934? —le preguntó.

El indio replicó sin titubear:

—¡Huevos!

El viajero no quedó muy convencido, y dijo:

—Eso no tiene mérito, mucha gente come huevos en el desayuno. Creo que el indio nos ha tomado el pelo.

Cinco años después el viajero tuvo que visitar la misma localidad, y el indio, que estaba sentado tranquilamente en la estación, le gritó al verlo:

—¡Con tomate!

PARECEN HABER CAIDO EN DESGRACIA LOS JEFES DE GOBIERNO DE BULGARIA Y RUMANIA

NUEVA YORK, 11. — El corresponsal en Londres del "New York Times" comunica que el primer ministro búlgaro, Chervenko, y el de Rumania, Petro Groza, han sido relevados de todas sus funciones ejecutivas por los soviets. Cita el corresponsal, Sulzberger, los textos de los informes en los que se dice que ambos políticos continúan ostentando sus títulos oficiales, pero que ya no ejercen autoridad, hallándose ambos bajo la vigilancia de la policía de seguridad. Corren, asimismo, rumores —dice el citado corresponsal— de que han sido arrestados, pero se consideran aquellos falsos, o, por lo menos, prematuros. — Efe.

ULTIMA HORA DEPORTIVA

EL BELGA ROSEEL, VENCEDOR DE LA ETAPA DE HOY

LIMOGES, 11. — Resultado de la etapa de hoy de la Vuelta a Francia:

1, Roseel (Bélgica).

2, Nello Lauredi (Francia), mismo tiempo.

3, Un pelotón de catorce corredores con Geminiani, Woorting a la cabeza.

3 NOTICIAS INTERESANTES DE ULTIMA HORA

1

KAESONG, 11. — Cinco fotógrafos y operadores de cine acreditados ante las Naciones Unidas han entrado en Kaesong. Son los primeros representantes de la Prensa autorizados para informar sobre las históricas negociaciones de "¡alto el fuego!" en Corea.

Guardias de carretera, chinos, fuertemente armados, han retenido a los fotógrafos durante cerca de una hora en el puesto avanzado, situado a ocho kilómetros de Kaesong, tratándoles cortésmente. Les permitieron continuar su camino tras una consulta con sus superiores.

En general, los soldados se han abstenido de responder a preguntas de los fotógrafos. Lo único que han dicho es: "Estamos luchando aquí para proteger nuestro país y pueblo y estamos luchando por la paz mundial". Rechazaron cigarrillos y dulces ofrecidos por los fotógrafos. Estaban armados con fusiles de distintos tipos americanos, rusos y británicos. — Efe.

2

TEHERON, 11.—El anuncio de la aceptación del consejero de Truman, Averell Harriman, para conferenciar con Mussadiq acerca del problema del petróleo, fué hecho en el Parlamento por el senador Martin Daxtagi, presidente de la Junta de Nacionalización del Petróleo.

3

PARIS, 11. — Esta tarde, el presidente Auriol proseguirá sus consultas para resolver la crisis francesa recibiendo a los jefes de los distintos grupos políticos parlamentarios. — Efe.

Pasatiempos

Jeroglífico núm. 3.013
¿QUE TRABAJO HACE?

Solución al núm. 3.012
ENTRAMPADO

Crucigrama núm. 3,099

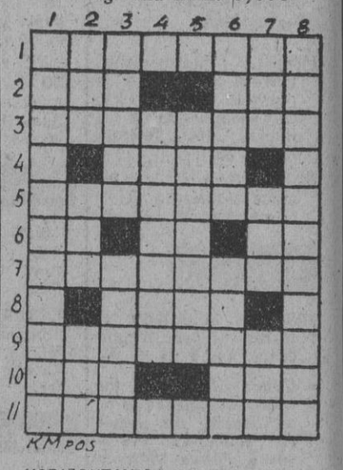

HORIZONTALES: 1, Paño con que se cubren y adornan balcones, camas, etcétera (pl.). 2, Al revés: Utilizo - Al revés: Epoca. 3, Al revés: Asirian. 4, Al revés: Lugar muy grato y delicioso. 5, Al revés: Avión que ha aterrizado aparatosamente. 6, Artículo - Al revés y repetido: Familiar - Nota. 7, Al revés: Rosas muy pequeñas y rizadas. 6, Al revés: Rezad. 9, Al revés: Persona vil y ruin (fm.). 10, Período de tiempo - Letra. 11, Al revés: Piedra sin labrar.

VERTICALES: 1, Sólido, bien asegurado. 2, Constelación - Tratamiento - Con una o: Adinerado. 3, Pérdida de los bienes o hacienda - Pensamientos. 4, Sitio poblado de retamas. 5, Al revés: Mesa o banquillo de tres pies. 6, Al revés: Dan gopes a alguien - Moved convulsimamente el aparato respiratorio. 7, Anillo - Adverbio de modo - Labre. 8, Al revés: Que tienen la vista y el ingenio agudos.

Solución al núm. 3,098

HORIZONTALES: 1, Fulgurar. 2, Enlosado. 3, OO - Mí - Os. 4, sarT. 5, Sesgar. 6, Del - Pes. 7, Glacis. 8, etoZ. 9, Tu - Es - Al. 10, Apostura. 11, Gaseosos.

VERTICALES: 1, Feos - otaG. 2, Uno - seG - Upa. 3, LL - selE - Os. 4, Gomas - Alese. 5, úsirG - Costo. 6, rA - Tapiz - uS. 7, Oda - Res - Aro. 8, Rosa - Alas.

A los admiradores de Luis Mariano

El gran cantante internacional dedicará sus últimas grabaciones en discos, el próximo viernes, día 13, de 6 a 7 de la tarde, en

RADIO HISPANO-SUIZA

PASEO DE GRACIA, 93

«DE MARTE AI INFIERNO VERDE», Por Tomás Porto

M.C.D. 2022