Redacción
Administración
y Talleres
VILLARROEL, 91
Apartado de Correos, núm. 442
Redacción . . . 23 61 31
Administración. 23 14 14

Precio del ejemplar: 70 céntimos

Jueves, 12 de abril de 1951
AÑO XI - BARCELONA - NUMERO 3.072

La Prensa

DIARIO DE LA TARDE DE INFORMACION MUNDIAL

IMAN, S. A.
HERRAMIENTAS
CORREAS
GOMAS
AMIANTOS
KLINGERIT
GOODLERIT
VELLUMOID
Layetana, 125-T. 21 33 34-Barcelona

TRUMAN TRATA DE JUSTIFICAR SU DECISION CONTRA MAC ARTHUR

"He prescindido de Mac Arthur porque la causa de la paz mundial es más importante que cualquier individuo"

"Nuestro objetivo es precisamente evitar la extensión del conflicto de Corea"

"La ONU prepara una declaración política que es un esfuerzo para evitar la tercera guerra mundial"

Discurso del presidente norteamerica no, transmitido por radio y televisión

WASHINGTON, 12. — El presidente Truman, en su discurso transmitido por radio y televisión, ha dicho que había prescindido del general Mac Arthur porque "la causa de la paz mundial es más importante que ningún individuo". Afirmó que el objetivo de los Estados Unidos en Corea es impedir una tercera guerra mundial. Los Estados Unidos consideran la necesidad primordial de impedir que el Kremlin se apodere de toda Asia. "La agresión contra Corea —agregó— es el más osado y más peligroso movimiento que los comunistas han hecho hasta ahora."

El presidente afirmó que el Gobierno de los Estados Unidos, en unión de sus aliados de las Naciones Unidas, cree que la mejor manera de impedir una guerra general fué la de enfrentarse con el ataque en Corea y derrotarlo allí "Esto es lo que hemos estado haciendo; es una tarea amarga y llena de dificultades, pero hasta la fecha ha tenido éxito, porque hasta la fecha hemos impedido la tercera guerra mundial."

Afirmó que hay motivos para pensar que los rojos, respaldados por Rusia en Corea, están preparando fuerzas de tierra para una nueva ofensiva en masa. También estamos enterados de que ha habido grandes aumentos en las fuerzas aéreas de que dispone el enemigo. Pero expresó la confianza de que si el ataque se produce será rechazado con las fuerzas combatientes de las Naciones Unidas. Advirtió que los jefes comunistas pueden apresurar el ataque y pueden extender la guerra en el Extremo Oriente.

El público norteamericano —prosiguió— se pregunta por qué las fuerzas de las Naciones Unidas no bombardean Manchuria o China, y por qué las fuerzas democráticas no ayudan a las tropas nacionalistas chinas a desembarcar en el Continente. Afirmó que si se hiciera esto se correría el peligro de desencadenar otra guerra mundial. "Si esto sucediera —dijo— habríamos llegado exactamente a la situación que estamos tratando de impedir. El comprometer a las fuerzas de las Naciones Unidas en una guerra en gran escala con la China roja es lo que más convendría a los fines del Kremlin. Puede ser que, a pesar de nuestros mejores esfuerzos los comunistas extiendan la guerra. Pero sería un trágico error nuestro el tomar la iniciativa para extenderla. Nuestro objetivo es precisamente evitar la extensión del conflicto. Señaló que esto concordaba con los acuerdos internacionales.

Después de señalar que las fuerzas del Mundo libre están creciendo diariamente, el presidente advirtió a los comunistas orientales que sería una locura que ampliaran las hostilidades más allá de Corea. "Las autoridades comunistas pueden reconocer el peligro de continuar su agresión."

Truman dió después a entender que no estaba cerrada la puerta para la paz. "Un arreglo pacífico puede ser posible —dijo—. Con ello no se comprometerían los principios ni los propósitos de las Naciones Unidas. No estamos interesados en un apaciguamiento. Continuaremos luchando para lograr nuestros fines. Lo que nos interesa es una paz verdadera." Los puntos en que se fundamenta el proyecto de paz en Extremo Oriente son: 1) cese del combate; 2) concreción de las bases para que no se reanude; 3) término de la agresión. Con arreglo a esto podría unificarse Corea y retirarse todas las tropas extranjeras. Aclaró que a este respecto se está activando el texto de la declaración política de las Naciones Unidas, que será anunciado más adelante.

"La declaración de las naciones libres —agregó— es un esfuerzo para evitar la tercera guerra mundial. Si se produce será porque los comunistas lo quieren. Haremos cualquier esfuerzo para evitar tal desaste, y haciendo esto sabemos que seguimos los grandes principios de libertad y de justicia."

En diferentes pasajes, Truman explicó que se había visto forzado a relevar a Mac Arthur porque no compartía la política de limitar la guerra a Corea, y había que evitar la confusión sobre los reales propósitos de la política norteamericana. — Efe.

"Un día triste para el pueblo norteamericano", comenta el senador Wherry

WASHINGTON, 12. — "Ha sido un día triste para el pueblo norteamericano", ha dicho el senador Wherry, después de escuchar el discurso del presidente Truman, añadiendo que este discurso "deprimente" corre pareja "con el monumental disparate de destituir a Mac Arthur".

"Es evidente — dijo Wherry — que Truman se prepara a liquidar su acción en Corea, como fracasada, si no sucede un milagro y los comunistas piden humildemente la paz."

El jefe demócrata de la Cámara, McCormack, ha afirmado, por el contrario, que Truman ha reflejado en su discurso el punto de vista de la opinión norteamericana que es el de evitar la guerra global, si ello puede lograrse con honor.

El representante Van Zandt, de Pensilvania, ha manifestado que la destitución del general, ha sido una concesión clara a las demandas británicas.

Y el senador Knowland, de California, ha declarado que el discurso es "significativo" más por lo "que no ha dicho que por lo que ha dicho".—Efe.

LA LEGION AMERICANA CONDECORA AL CAUDILLO

S. E. el Jefe del Estado recibió en audiencia al coronel Hermann Luhrs, segundo jefe de la "Legión Americana", y a E. Kelly, tercer jefe de la misma, acompañados del marqués de Prat. El coronel Luhrs impone al Caudillo la Medalla del Mérito en nombre de la "Legion Americana. — (Foto Cifra)

El nuevo embajador de Filipinas en España presenta sus cartas credenciales al Caudillo

El acto se ha celebrado con el ceremonial acostumbrado en el Palacio de Oriente

MADRID. 12. — A mediodía, en el Palacio de Oriente se celebró la ceremonia de presentación de cartas credenciales a S. E. el Jefe del Estado, delnuevo embajador extraordinario y plenipotenciario de Filipinas en España, don Manuel V. Morán.

Como de costumbre, el embajador de Filipinas llegó a Palacio en carroza, escoltada por el escuadrón de la guardia mora del Generalísimo, y penetró en la Plaza de la Armería, donde rindieron honores fuerzas del regimiento de la guardia de S. E., mientras la Banda militar interpretaba el himno nacional filipino.

Al pie de la escalera de honor, el embajador fué recibido por el alto personal de la Casa Civil y jefes de protocolo del Ministerio de Asuntos Exteriores.

El señor Morán llegó a Palacio acompañado del alto personal de su Embajada y del primer introductor de embajadores, barón de las Torres.

Durante la celebración del acto, S. E. estaba acompañado por el ministro de Asuntos Exteriores, señor Martín Artajo; teniente general jefe de la Casa Militar, señor Martín Alonso; jefe de la Casa Civil, marqués de Huétor de Santillán; contraalmirante segundo jefe de la Casa Militar, señor Nieto Antúnez; segundo jefe e intendente de la Casa Civil, señor Fuertes de Villavicencio; jefes de protocolo del Ministerio de Asuntos Exteriores y ayudantes de campo del Caudillo. Tras de hacer entrega de las cartas credenciales, el embajador de Filipinas pasó a conversar con S. E. a un salón inmediato. En esta entrevista estuvo presente el ministro de Asuntos Exteriores.

Terminado el acto, y acompañado por el barón de las Torres y alto personal de la Embajada, el nuevo embajador abandonó el Palacio con el mismo ceremonial que a su llegada. Cifra.

LOS EE. UU. AVENTAJAN AUN A LA URSS EN ARMAS ATOMICAS

TANTO EN CALIDAD COMO EN CANTIDAD

WASHINGTON, 12. — Los Estados Unidos se mantienen por delante de la Unión Soviética, tanto en lo que se refiere a la calidad como a la cantidad en sus armas atómicas, se ha asegurado en la reunión que celebran altos funcionarios de la Comisión de Energía Atómica.

Añaden que, sin embargo, Norteamérica debe continuar incrementando su presupuesto para mantener la paz. — Efe.

El embajador británico visitará hoy al ministro de Asuntos Exteriores de Egipto

Le informará del punto de vista inglés respecto a la defensa del Canal de Suez

EL CAIRO, 12. — Se espera que el embajador británico, Ralph Stevenson, visite hoy al ministro de Asuntos Exteriores para informarle del punto de vista británico sobre la disputa en relación con la permanencia de tropas inglesas en la zona del Canal de Suez. — Efe.

Esta tarde Queuille hará una declaración a la Asamblea francesa

Después de exponer la política y los proyectos de su Gobierno presentará la cuestión de confianza

PARIS, 12. — En las primeras horas de la tarde de hoy se reunirá la Asamblea francesa para escuchar la declaración del presidente del Consejo, Henri Queuille, sobre la política de su Gobierno; proyectos económicos y financieros y fecha de las elecciones. Se cree que el jefe del Gobierno presentará la cuestión de confianza y pedirá a la Asamblea que en la semana próxima discuta a fondo el programa económico y financiero.

La sesión comenzará a las 14 horas y se cree que durará hasta entrada la noche.—Efe.

El embajador de España en Londres presenta sus cartas credenciales al rey Jorge

LONDRES, 12. — EL EMBAJADOR DE ESPAÑA EN LONDRES, DUQUE DE PRIMO DE RIVERA, PRESENTO ESTA MAÑANA SUS CARTAS CREDENCIALES AL REY JORGE EN EL PALACIO REAL DE BUCKINGHAM. — Efe.

LOS SURCOREANOS ENTRAN EN KANSONG, A 42 KMS. AL N. DEL PARALELO 38

La resistencia roja se ha endurecido en la mayor parte de los sectores

Nueva ofensiva aliada en el sector occidental

CUARTEL GENERAL DEL VIII EJERCITO, 12. — Tropas norteamericanas, turcas y filipinas, han atacado el principal bastión de la defensa china, en una nueva ofensiva en el sector occidental, logrando ganancias limitadas contra dura oposición enemiga, que llegó al combate cuerpo a cuerpo en varios lugares.

En cambio, en el sector oriental, los surcoreanos, sin encontrar patrullas enemigas, entraron en Kangsong, a 42 kilómetros al norte del Paralelo 38.

Al nordeste de Yongdong, las fuerzas aliadas tuvieron que pedir el apoyo de la artillería. El VIII Ejército ha dado la cifra de 615 bajas rojas y 30 prisioneros, durante la jornada del miércoles.—Efe.

Primer comunicado del nuevo mando de la O. N. U.

TOKIO, 12. — El primer comunicado del Mando de la O. N. U., después de la destitución del general Mac Arthur, dice simplemente: "Comunicado número 851. Se informa que la resistencia roja se ha endurecido el miércoles, en la mayor parte de los sectores del frente de guerra coreano, encontrándose la oposición más dura en el área oeste del sector central y en la vecindad de Hwancdon."—Efe.

Eficaz actuación de los aviones yanquis y británicos

TOKIO, 12. — En el Consejo General Naval de la O.N.U., se informa que los aviones norteamericanos y británicos, partiendo de portaaviones, han realizado vuelos con lluvia y niebla para atacar objetivos militares en Corea, mientras las unidades de superficie continuaron bombardeando las instalaciones costeras comunistas en el Este de Corea. Los aviones de la Marina británica y norteamericana alcanzaron vehículos, vagones y depósitos de municiones a lo largo de la costa. Las bombas arrojadas originaron un corrimiento de tierra que cortó el paso por una carretera al sur de Wonsan, mientras otros aparatos destruyeron una locomotora, talleres y otros ocho edificios.

Los cruceros "Saint Paul" y "Manchester", bombardearon la zona de Wonsan por cincuenta y tres días consecutivos. — Efe.

No se espera un cambio de táctica en la guerra coreana

CUARTEL GENERAL DEL VIII EJERCITO, 12. — No se espera un cambio estratégico en la guerra de Corea, derivado del nombramiento de Ridway para el cargo de jefe supremo.

Los observadores creen que Ridway continuará la guerra de maniobra que el VIII ejército inició bajo el mando de Mac Arthur.

Ambos generales concordaban en que este tipo de campaña estaba perfectamente elegido para dominar a las fuerzas rojas en la forma más conveniente para las fuerzas de las Naciones Unidas, menores en número.

Cómo se informó a la Prensa norteamericana de la destitución de Mac Arthur

WASHINGTON, 12. (Servicio especial de crónicas Efe-United Press para LA PRENSA. Prohibida la reproducción.) — Poco después de medianoche, se anunció a los periodistas, convocados especialmente en la Casa Blanca por el secretario de Prensa, Short, la noticia de la destitución del general Mac Arthur y de su sustitución por el general Ridgway. Mac Arthur ha sido, pues, relevado de sus funciones de comandante supremo de las fuerzas de las Naciones Unidas en Corea, así como de los otros tres cargos que le hicieron acreedor al primero: los de comandante en jefe de las fuerzas de las Potencias aliadas; comandante en jefe del Extremo Oriente y comandante general del ejército de los Estados Unidos en el Extremo Oriente.

Una nube de periodistas, fotógrafos, operadores de cine y locutores de Radio poblaban el vestíbulo de la Casa Blanca, poco después de medianoche. Short dió la noticia escuetamente, y leyó después una serie de documentos y notas cambiadas entre el Estado Mayor norteamericano y el general Mac Arthur, en los que se ordenaba a éste que se abstuviese de hacer declaraciones de carácter político y de estar en relación directa con la Prensa. Las declaraciones debían ser aprobadas previamente por la Casa Blanca.

La colección de documentos demuestra que Mac Arthur fué advertido, en diciembre de 1950 y el 24 de marzo último, por la Junta combinada de jefes de Estado Mayor, para que siguiese fielmente las directrices presidenciales y cualquier declaración pública que le interesase hacer fuera presentada primeramente a la Casa Blanca y a los Departamentos de Estado y de Defensa.

Los periodistas estuvieron reunidos largo tiempo escuchando la lectura de los documentos y las explicaciones de Short. Mientras tanto, agentes del Servicio Secreto estaban apostados tras de las puertas, para impedir la salida de los periodistas hasta que Short pronunciase el "o. k." final.

Short señaló a los periodistas varios puntos que consideraba de "especial interés" en la información facilitada, y les recomendó los tuviesen en cuenta para sus informaciones. También dijo que "no estaba seguro" de cuanto se había decidido el presidente a relevar a Mar Arthur. La información facilitada por el secretario de Prensa viene a demostrar que el 6 de diciembre último los jefes del Estado Mayor combinado enviaron copia a Mac Arthur de las instrucciones presidenciales, en las que Truman especificaba, entre otras cosas, que los comandantes militares en Ultramar "debían tener suma prudencia en las declaraciones públicas" y consultar con sus respectivos Departamentos, antes de darlas a la publicidad. Mac Arthur —según las informaciones oficiales— no tuvo en cuenta estas advertencias, y siguió en contacto directo con la Prensa y demás órganos de difusión, sin abstenerse de hacer públicas declaraciones. Todo ello, además de las negociaciones emprendidas con los chinos, impulsó a Truman a tomar una de sus enérgicas decisiones, que ha conmovido a la opinión y ha dado ya la vuelta al Mundo.

El sucesor de Mac Arthur

El teniente general Mattew B. Ridgway, actual comandante del VIII ejército, que ha sido designado por el presidente Truman para suceder al general Mac Arthur en Corea (Foto Cifra)

Mac Arthur está seguro de haber cumplido meticulosamente todas las órdenes

Ha manifestado un consejero íntimo del general

TOKIO, 12. (Urgente). — *Un consejero íntimo del general Mac Arthur ha manifestado hoy que Mac Arthur está seguro "de haber cumplido meticulosamente todas las órdenes que ha recibido". — Efe.*

El general nunca destituyó a nadie por hablar demasiado

TOKIO, 12. — El general Mac Arthur nunca ha destituido a un oficial o jefe de su Cuartel General por hablar demasiado, según manifiestan oficiales que han estado unidos al general durante varios años. "Nunca relevó personalmente a ningún oficial a sus órdenes", dicen. — Efe.

Mac Arthur no acude a su despacho

TOKIO, 12. — El general Mac Arthur no se presentó en su despacho en la mañana de hoy, jueves. Solía llegar de 9 a 10 y media. Hasta mediodía, un grupo de unas trescientas personas esperó pacientemente bajo la lluvia, para verle cuando llegase a su Cuartel General.

En Tokio se espera de un momento a otro la llegada del general Ridway. — Efe.

El secretario de Mac Arthur solicita el retiro

TOKIO, 12. — El general Courtney Whitney, secretario militar del general Mac Arthur, ha anunciado esta mañana que ha solicitado el retiro del servicio activo para poder acompañar a Mac Arthur en su partida del Japón. — Efe.

Mac Arthur sería bien acogido en Formosa

TAIPEH, 12. — Interrogado sobre el anuncio de que Mac Arthur era posible que se instalara en Formosa como consejero del Gobierno nacionalista, el portavoz de éste ha declarado: "Me parece un poco prematura la noticia. Nosotros tenemos en tal estima al general que su llegada aquí sería bien acogida unánimemente. La estancia aquí del general Mac Arthur, le permitiría continuar teniendo parte activa en la defensa de los principios de libertad, en el Este asiático, pero toda declaración puede ser interpretada como una invitación oficiosa". — Efe.

Tempestad en vez de calma

LA destitución de que ha sido víctima el general Mac Arthur ha provocado en los Estados Unidos más demostraciones de disgusto que de agrado, manifestándose la mayoría de la opinión pública en favor del general. En cambio los comunistas del Mundo entero y sus simpatizantes y afines se muestran felices con la determinación adoptada por Truman contra el héroe de la campaña del Océano Pacífico.

La Prensa vocinglera que aprovechó las declaraciones de Mac Arthur para romper sus vestiduras, escandalizada porque el general invadía al permitirse tener opinión propia no sabemos qué privilegios de la política y la diplomacia, silencia la intromisión de Truman al destituir por sí mismo a una autoridad que representaba no sólo a los Estados Unidos, sino a las Naciones Unidas como general en jefe del ejército aliado en Corea, y a las naciones que sostuvieron la guerra con el Japón, como representante de las mismas al frente de las tropas de ocupación en Tokio, sin que dichas naciones se hayan reunido previamente para estudiar el asunto ni hayan adoptado ningún acuerdo relativo al mismo.

CONTROVERSIA VIRULENTA. — La alocución dirigida anoche por el presidente Truman ha influido en recrudecer las controversias suscitadas en torno a dicho acontecimiento. Los jefes de la minoría republicana en la Cámara de Representantes han manifestado que la paz es el objetivo a que todos aspiran, pero que dicha paz no podrá obtenerse apaciguando a la URSS en su campaña para la dominación del Mundo. Han anunciado su propósito de proponer que Mac Arthur hable en el Congreso para explicar su actitud y sus proyectos. Algún Gobierno de los 48 que actúan en los respectivos Estados, ha tomado acuerdos favorables al depuesto general.

En cuanto a los líderes demócratas —partido de Truman— han declarado que el discurso del presidente refleja las opinones del mismo sobre la necesidad de evitar la guerra, si ello es posible conseguirlo sin perder el honor.

La controversia ha adquirido extraordinaria virulencia en el ámbito de la Prensa yanqui, que se muestra dividida en dos bandos radicalmente opuestos. Los periódicos partidarios de la actuación de Mac Arthur recogen en grandes titulares la declaración republicana hecha ayer sobre la posibilidad de acusar a Truman y Acheson en el Parlamento, con el objeto de retirar a ambos del ejercicio de sus cargos. Algunos diarios dicen que la destitución de Mac Arthur es "un acto de venganza" y alegan que ha sido realizado para halagar a Inglaterra y al comunismo internacional.

COMO LO AGRADECE RUSIA.—Derribado uno de los más firmes baluartes humanos con que contaba el Occidente contra el peligro comunista, Moscú apunta sus armas hacia otro objetivo análogo. Así, en la sesión vigésimo sexta celebrada en París por los cuatro auxiliares de los ministros de Asuntos Exteriores—tan estéril como las 25 precedentes—Gromyko pronunció un discurso de dos horas de duración dedicándose a combatir al general Eisenhower y al establecimiento de un Mando único aliado en Europa.

LA HORA DE LOS ENANOS.—Pero no sería imposible que los turbios elementos que creen haber enterrado para siempre la figura gigantesca de Mac Arthur, la vieran elevarse en noviembre del año que viene a la presidencia de los Estados Unidos. Y que esos que empiezan a dirigir sus tiros contra Eisenhower, tratando de anularlo, o al menos de desprestigiarlo, tengan que tirar dentro de poco de la carroza del nuevamente victorioso general.

La hora de los enanos no suele ser eterna.

E. BARATECH

Condenados a muerte

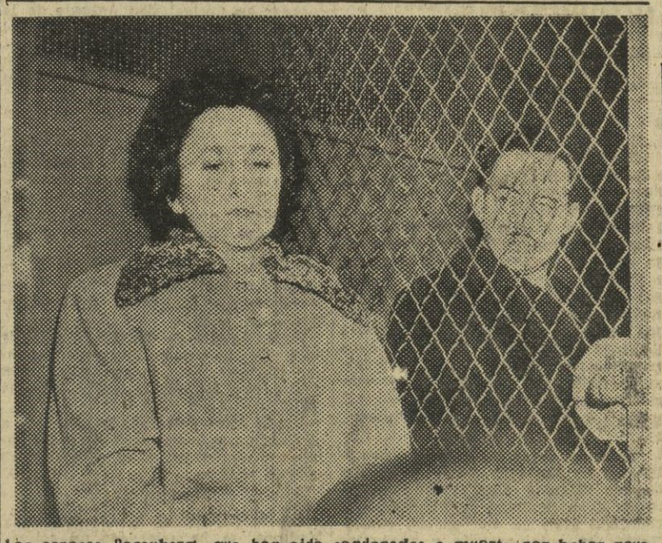

Los esposos Rosenberg, que han sido condenados a muerte por haber revelado a Rusia secretos atómicos antes de lanzarse la primera bomba en Nagasaki, son conducidos en un coche celular camino de la prisión donde esperarán su ajusticiamiento. — (Foto Ortiz)

M.C.D. 2022

RELIEVE DE LA CIUDAD

MIRANDO CON UN «OJO» AJENO

PARECE ser que en algunas poblaciones europeas existe la "Banca de los ojos", organización benéficomédica de gran estilo que facilita esos maravillosos trasplantes de córnea y demás arriesgadas intervenciones quirúrgicas con que uno se asombra en los días que corremos. Pues bien: nuestro diario podría, desde muy distinto punto "de vista", crear otra Banca de los ojos... mágicos, a base de los accionistas que mayor número de aportaciones hacen a esa Sección por la que pasan, sin solución de continuidad, noticias curiosas, quejas, protestas, lamentaciones y otras eclosiones del espíritu ciudadano, de suyo inquieto, ágil y simpático.

De hacerlo, nadie le negaría un puesto en el Consejo de Administración de la tal "banca", a don Recaredo Gandol, colaborador asiduo del "Ojo mágico"; y, de antiguo, sugeridor al que suscribe de iniciativas y sugerencias, siempre interesantes y casi siempre acertadas.

Su última aparición en nuestras columnas ha sido anoche, con una referencia a mi "Relieve" del martes, titulado "¡La lista grande!" en el que cree haber observado "una apreciación que —dice— si no la interpreté mal, está lejos de coincidir con otra apreciación mía". Y acto seguido, nuestro distinguido comunicante, enhebra una brillante sarta de consideraciones acerca de la indiferencia o interés de los barceloneses por los problemas de la ciudad, planteados a la consideración, estudio y resolución de nuestro Ayuntamiento.

A juicio del cronista, la divergencia —de existir— es mínima entre el señor Gandol y su humilde pluma, que de experta tiene poco como poco de distinguida su persona. Y aun permítasele apuntar la sospecha de que la mala interpretación ha existido.

Jamás hubimos de afirmar bajo el arco de nuestro "Relieve" que los vecinos de Barcelona careciesen de interés por las cosas de la ciudad; antes al contrario, siempre nos complacimos en reconocer que ésta es una de las capitales españolas en que el espíritu ciudadano se halla más agudizado y despierto. De aquí que nos dé tanta pena tener que recordar, aplicándola al caso concreto de nuestra vida municipal, la famosa frase tan actualizada en los últimos tiempos: "¡Dios! ¡Qué buen vasallo si hubiese buen señor!"

Lo que nosotros dijimos —o quisimos decir—, repetimos hoy y estamos seguros de que comparte con nosotros el señor Gandol, es que en lo referente a la reorganización del "cartapacio" municipal, los barceloneses no esperaban la solución de la incógnita con impaciencia, por la razón sencilla de que si el nombre no hace a la cosa, los nombres de los designados para ocupar las Tenencias de Alcaldía poco o nada pueden hacer en orden al cambio de frente de una política municipal, hasta hoy más desacertada que guiada por la fortuna.

Y esto es todo. Lo demás —preparación técnica de nuestros ediles, optimismo acerca de que la composición del nuevo equipo municipal pueda ser motivo de engendrar nuevas orientaciones capaces de vivificar el interés— son apreciaciones subjetivas muy respetables, pero que, ciertamente, tienen poco que ver con el punto neurálgico de la cuestión. Lo cual no quita para que sean una prueba más de que si el interés por el fondo existe, la impaciencia por la forma, brilla por su ausencia.

J. SILVA ARAMBURU

RELIGIOSAS

SANTORAL

Santos Hermenegildo, hijo del rey arriano Leovigildo, Carpo, ob., Pápilo, diác., Agatodoro, Máximo, Quintiliano, Dadas, y Agatónica, mrs.; y Urso, ob. y cf.

CUARENTA HORAS

Hoy, en el santuario de Nuestra Señora del Sagrado Corazón (Roselión, 175), y en la parroquia de San Carlos Borromeo (San Luis, 89), y mañana, en la iglesia de las RR. Misioneras Eucarísticas (pasaje Campos Eliseos) y en el santuario de San José de la Montaña.

FIESTA PATRONAL DE LOS HOMBRES DE ACCION CATOLICA

Se ruega a los Secretariados de los centros de Acción Católica, remitan a las oficinas del Consejo una nota reseña de los actos celebrados con motivo de la fiesta patronal, solemnidad de San José, aun cuando hayan aplazado dicha celebración para el próximo domingo.

El Consejo diocesano celebrará la fiesta patronal el próximo domingo, con los siguientes actos: Por la mañana, a las ocho y media, santa misa de comunión que celebrará el Excmo. Sr. Obispo. Por la tarde, a las cinco y media, en el salón de actos de la Caja de Jubilaciones, calle Aragón, 275, el Rdo. consiliario diocesano doctor don Ramón Cunill, dará una conferencia bajo el título: "San José en el pensamiento de León XIII", a la cual se invita especialmente a todos los afiliados y sus familiares. Después de la conferencia se proyectará la película: "Monsieur Vincent".

ACCION CATOLICA

REUNION DE DELEGADOS DE ASPIRANTES

Se recuerda que hoy, jueves, día 12, a las siete y media de la tarde, en el local de la Delegación Diocesana, Lauria, 7, primero, segunda, se celebrará una reunión de delegados de aspirantes de Barcelona Ciudad para tratar, entre otros temas, del IV Día Diocesano del Aspirante y de la organización del Aspirantado en los meses de verano.

EL GOBERNADOR CIVIL EN LA ZONA AGRICOLA DEL VALLÉS

Ha hecho entrega a las Hermandades de Labradores y Ganaderos de las cantidades con que se ha sobreprimado su aportación de trigo en la pasada campaña

A media mañana salió de Barcelona S. E. el gobernador civil, don Felipe Acedo Colunga, en dirección a Granollers, acompañado del subjefe provincial del Movimiento, señor Solano; el delegado provincial sindical, señor Sanz Catalá; el subdelegado provincial de Abastecimientos y Transportes, señor Piñana; secretario de la Zona Agrícola del Vallés, señor Ganduxer, y el delegado sindical de dicha Zona, señor Pallás.

A la entrada de Granollers, el gobernador civil y acompañantes fueron recibidos por el alcalde de la población, señor Raich; cura párroco y otras personalidades. Dirigiéronse al Ayuntamiento, donde fueron recibidos por la Corporación municipal, pronunciando el alcalde palabras de saludo para el gobernador civil y de adhesión a la obra del Caudillo. El señor Acedo contestó expresando su gratitud al alcalde por las palabras que acababa de pronunciar y manifestando que era la primera vez que salía del casco urbano de Barcelona para ponerse en contacto con la provincia, sentía la satisfacción de volver al campo y reencontrarse con el sentido práctico y realizador de su obra.

Hizo un cumplido elogio de las actividades de la ciudad de Granollers y terminó expresando la intensa satisfacción que le producía visitar dicha ciudad, y terminó haciendo patente que su tarea está inspirada en todo momento en el deseo de que, si no resolver, al menos mejorar la vida de los barceloneses, tanto de la capital como de la provincia, facilitándoles un mínimo de vivencia y felicidad a todos. Por último, recogió las palabras de adhesión del alcalde.

Acto seguido el señor Acedo Colunga se dirigió a la Jefatura local de Falange, donde le fueron presentados los mandos de la misma, pasando luego a la iglesia parroquial de Granollers.

VISITA A LA HERMANDAD

Después se dirigió el gobernador civil y acompañantes a la Hermandad de Labradores y Ganaderos, donde fueron recibidos por el jefe de la Zona, señor Pujol; el diputado provincial, señor Plans Sans; el ingeniero jefe de la Sección Agronómica de la provincia, señor Casallo; el jefe del Sindicato Provincial de Cereales, señor Muñoz; secretario de la Cámara Oficial Sindical Agraria, señor Vergoñós; inspector provincial de Falange, señor Borregón, y director del "Diario de Barcelona", don Enrique del Castillo.

En compañía de todos los señores citados, el gobernador civil pasó al amplio local en que había de celebrarse el acto, que se encontraba totalmente lleno de agricultores de la Zona del Vallés, que lo recibieron con cariñosos y entusiásticos aplausos. El local se hallaba adornado con banderas nacionales y del Movimiento y frente a la mesa presidencial, una gran pancarta en la que se leía: "Los agricultores del Vallés saludan al gobernador civil".

Primeramente el señor Pujol, jefe de la Zona, leyó unas cuartillas de saludo y exaltación de las actividades agrícolas y ganaderas de la Zona, terminando con palabras de adhesión a la labor iniciada por el gobernador civil en pro del abaratamiento de la vida, ofreciendo a este efecto la cooperación de todos los componentes de las Hermandades.

El jefe del Servicio Agronómico de la provincia, señor Casallo, habló luego haciendo historia de la tramitación del problema del trigo y de la aportación de los agricultores de la provincia de Barcelona en la entrega de cupos excedentes, forzosos y libres. Manifestó a continuación que en la última campaña triguera, la provincia de Barcelona había dado 1.050 vagones contra 600 en años anteriores. Explicó a continuación que el acto que iba a celebrarse consistía en la entrega a las Hermandades de Labradores de unas cantidades como premios acordados por la Junta Provincial para la fijación de cupos, previo conocimiento de la Delegación de Abastecimientos y Transportes, consistente en 0'25 pesetas por kilogramo de los excedentes entregadas.

PALABRAS DEL DELEGADO PROVINCIAL DE SINDICATOS

A continuación habló el delegado provincial sindical, señor Sanz Catalá, saludando a todos los asistentes al primer acto político en que intervenía en la provincia, manifestando que la Organización Sindical siempre ha mostrado predilección por el campo, para cumplir las palabras del Fundador de que tendremos que venir al campo, porque en él está lo más sano y lo más honrado de la Patria. Manifestó que lleva once años predicando la unidad sindical agraria que es la base de la prosperidad en el campo español. Expresó luego su satisfacción por este acto que constituye una batalla contra el peor enemigo de la Patria, los intermediarios. Aludió la batalla del trigo y la intervención en ella de las Hermandades, a las que felicitó en nombre de la Organización Sindical, y terminó recordando que como ha dicho repetidas veces el Caudillo, el aumento de beneficios no debe de esperarse en la elevación de los precios sino en el incremento de la producción y en la eliminación de los intermediarios que son los que encarecen los productos y se enriquecen. Terminó con un "¡Arriba el campo español!", que fué coreado por todos los reunidos.

ENTREGA DE PREMIOS

Acto seguido el gobernador civil de la provincia, don Felipe Acedo, procedió al reparto de los premios aludidos, que ascendían a la suma de 519.587'50 pesetas, repartidos entre los 65 pueblos que componen la comarca.

DISCURSO DEL SEÑOR ACEDO

Una vez erminado dicho reparto el gobernador pronunció un importante discurso, dirigiéndose a todos los labradores que forman las Hermandades de este bendito campo de la provincia de Barcelona. Hizo presente la emoción que embargaba su espíritu, interesándole subrayar que el acto que se estaba celebrando no era de mera retórica, ni de promesas, sino de obras y auténtica hermandad, la hermandad ante la Madre tierra de la que recibimos el sentimiento y a la que ofrecemos nuestra vida y nuestro cuerpo. Hizo un apasionado elogio de los labradores que no aman la tierra retóricamente, sino fecundizándola y trabajándola por lo que merecen gratitud de los gobernantes de la Patria, a la que con tanta alteza sirven. Expresó la necesidad que la producción tiene de estas recompensas que en España son absolutamente precisas porque tenemos entablada una lucha contra la producción deficitaria de trigo. Y es preciso que estas recompensas tengan el valor justo dentro de la economía integral de la Patria. Elogió la solución a que se ha llegado en la provincia, gracias al trabajo y entusiasmo de las Hermandades que han hecho posible este resultado. Terminó manifestando su seguridad de que en medio de este momento de dificultades, sólo las tareas agrícolas y la labor y actuación de los labradores es la que han de salvar la economía de la Patria. Terminó con un viva a Barcelona, otro a Granollers y un "¡Viva España!", que fué entusiásticamente contestado por los presentes. Oyéndose vivas al gobernador civil.

VISITA A LAS INSTALACIONES

Luego el gobernador civil y acompañantes, visitaron las instalaciones de la Hermandad, firmando en el libro de la misma. Después se trasladaron a varios pueblos de la comarca, entre ellos La Roca, Vilanova de la Roca, Montmeló, Santaulalia, etc., visitando los locales de las Hermandades de Labradores, siendo recibidos en todas ellas por las jerarquías de las mismas.

A primera hora de la tarde, el señor Acedo Colunga emprendió el regreso a Barcelona.

FERIA INTERNACIONAL DE MUESTRAS

La dirección general de la Feria Internacional de Muestras, ante las numerosas solicitudes de espacio para el próximo Certamen que se siguen recibiendo, ruega a todos los interesados en obtener "stand", que no lo solicitaron oportunamente, se abstengan de insistir en su petición porque, por lo que respecta a la XIX manifestación ferial, no existe manera de complacerles.

Como ya se dijo, el plazo de admisión de solicitudes fué definitivamente cerrado a fines del pasado marzo, precisamente por exceder considerablemente la cantidad de solicitudes del número de "stands" entonces disponibles, no habiendo en la actualidad forma de complacer a los nuevos solicitantes ni de efectuar más combinaciones para dar satisfacción a los que solicitaron ampliación o cambio de lugar.

NECROLOGICA

SEPELIO DEL CADAVER DE DON JUAN N. GARCIA-NIETO BLANCO

Ha tenido lugar el acto de conducir a su última morada el cadáver de don Juan N. García-Nieto Blanco, asistente primero de la Congregación de la Purificación y de San Francisco de Borja.

El entierro ha constituído una sentida manifestación de duelo, prueba inequívoca de las muchas relaciones que tanto en el mundo industrial financiero y particular supo granjearse el finado por su trato afable y desinteresado.

En la presidencia del duelo figuraban los hijos del finado, Rdo. don Juan Nepomuceno, S. J., y Ramón; hermano del finado, don Manuel, y demás familiares, y el rector de los Jesuitas, Padre Castro.

En la segunda presidencia figuraban don Manuel García; don Ramón Rubio, gerente de la casa Riva y García y procurador en Cortes; don Antonio de la Riva, don Celestino Paris, don Manuel García-Nieto, don Victoriano Oliveros de la Riva y alto personal de la Sociedad Riva y García e Hijos de Simeón García y Compañía, de ésta.

En la luctuosa comitiva figuraban también don Antonio García Fosas, don Jacobo García-Nieto, señor Jonamá, delegado de la S.N.I.A.C.E.; señor Martínez Moriñigo, don J. Sáenz, don Diego Capiño, don José María París, don José Suñer, director general de Seguros; señor Rivera Canals, don Víctor Mesa, señor Torraciosa, señores Gratacós y Santasusana, gerentes de la casa Riva, así como también representaciones de la Banca, de la Industria y del Tejido.

En la iglesia de Nuestra Señora de las Puellas ha sido entonado un responso, despidiéndose a continuación el duelo, que ha durado cerca de una hora.

Desde estas columnas expresamos a su familia, así como también a las entidades vinculadas al finado, nuestro sentido pésame.

FUNERALES

En la parroquial iglesia de Santa Madrona, se ha celebrado un solemne funeral por el alma de doña Mercedes Farrús, madre de la señorita Mercedes Monterrey, conocida actriz de la pantalla española.

MOVIMIENTO EN EL PUERTO

Comandancia de Marina

EL JEFE DEL SECTOR NAVAL A MADRID

Ha salido para Madrid en automóvil, el jefe del Sector Naval de Cataluña y Baleares, contraalmirante don Pascual Cervera y Cervera.

NUEVAS SEÑALES LUMINOSAS

A los efectos que dispone el artículo 43 del Reglamento para la ejecución de la vigente ley de Puertos, están expuestos en el tablón de anuncios de la Comandancia Militar de Marina, los datos de las características que la Jefatura Provincial de Obras Públicas propone para las nuevas señales luminosas de los distintos muelles de este puerto.

MERCANCIAS Y PRODUCTOS QUIMICOS DE ALEMANIA

Para en breve se esperan, procedentes de Alemania, los vapores alemanes "Martha Russ", con 500.000 kilos de boracita, y el "Besta", con 700.000 kilos de mercancías, consistentes en yute, arenilla y productos químicos. Vienen consignados a la Agencia Bakera Kuske.

Vistas interventores señores Pozuelos y Terradas, respectipamente.

Recuerde que..

Mañana, viernes, día 13, a las siete y media de la tarde, será publicado en la Asociación de la Prensa, Rambla de Cataluña, 10, principal, un número de "Hechos", revista oral de reportajes, a cargo del distinguido doctor don Jaime Rotés Querol, y que versará sobre el interesante tema: "Los reumáticos. ¿Qué son? ¿Cuáles son sus causas? ¿Se curan?

El acto será público.

* * *

El cupón de los ciegos premiado en el día de ayer fué el número 857.

* * *

Mañana, en el "Círculo de Estudios" el ilustre abogado don Federico de Valenciano Tejerina, continuando las conversaciones dirigidas disertará sobre "El individuo ante el Ayuntamiento", a las siete de la tarde.

* * *

Durante el presente mes se inaugurará el primer turno en la Estación preventorial "Jorge Ferrer", que el Frente de Juventudes tiene instalada en Arenys de Mar. Todos los camaradas que deseen asistir a alguno de los turnos, pueden informarse en la Asesoría Provincial de Sanidad (Pasaje Permanyer, 3).

CONFERENCIAS

EL CONTRAALMIRANTE DON PASCUAL CERVERA, EN EL AULA MAGNA DE LA UNUIVRSIDAD

Ayer tarde, en el Aula Magna de la Universidad Literaria, disertó sobre "Características más acusadas de la evolución orgánica de la industria naval militar desde el siglo XVIII", el contraalmirante don Pascual Cervera Cervera, jefe del Sector Naval de Cataluña y comandante militar

de Marina de Barcelona, acto correspondiente al VIII ciclo de conferencias organizado por la Asociación Técnica Española de Estudios Metalúrgicos, presidiéndolo, con el general don Antonio Lafont Ruiz, presidente de la entidad; el capitán general de la IV Región Militar, don Juan Bautista Sánchez González, consejero de honor de la A.T.E.E.M.; el gobernador civil de la provincia, don Felipe Acedo Colunga; el presidente del Patronato de la A.T.E.E.M.; señor Fernández Ramírez, vicepresidente de la Diputación Provincial; los consejeros de honor de la misma entidad, señores Maristany y Llopis, presidentes de las Cámaras de Comercio e Industria, respectivamente; el doctor Pascual, vicerrector de la Universidad; el coronel Echegaray, jefe del Sector Aéreo de Cataluña; el decano de la Asociación de Ingenieros Industriales, señor García Madurell, y el doctor Torroja, por la Real Academia de Ciencias y Artes.

El general Lafont presentó elocuentemente al ilustre conferenciante, y a continuación don Pascual Cervera inició su disertación haciendo una sucinta pero precisa y clara revisión histórica de la decadencia de nuestra historia naval desde los últimos tiempos de los Austrias, pasando por los primeros Borbones, que iniciaron con Felipe V la marina estatal que culminó a mediados del siglo XVIII con la actuación nacionalizadora del marqués de la Ensenada, para llegarse a finales del siglo y a principios del siguiente con la crisis derivada de la guerra y la postguerra de la independencia.

Mencionó seguidamente los problemas que se plantearon entonces con la aparición de la máquina a vapor y los cascos metálicos, desapareciendo paulatinamente el velamen y la importancia de la madera, en lo cual la industria nacional se quedó retrasada con respecto a la extranjera, pretendiéndose —sin conseguirse el rendimiento apetecido— impulsar la industria privada, hasta plantearse, a finales del siglo último, nuevas complicaciones con la aparición de la electricidad, los torpedos, etcétera, y, finalmente, la de la pérdida de nuestras últimas colonias.

El ilustre marino analizó después en un estudio crítico profundo la Ley de Maura (1908), las Ordenanzas de Arsenales (1911), la situación creada al advenimiento de la República, cuya legislación, asimismo, comentó, e igualmente el problema que planteado al nuevo Estado español en 1939, condujo, para encauzarlo, a la creación del Consejo Ordenador de Construcciones Navales Militares y de la Empresa Alvaro de Bazán, de carácter nacional.

La elocuente y documentadísima disertación del contraalmirante Cervera, al llegar a su término fué acogida con una cálida salva de aplausos del numeroso y selecto auditorio que llenaba enteramente el Aula Magna universitaria, recibiendo el insigne conferenciante muchas felicitaciones.

CAPITANIA GENERAL

VISITAS

El capitán general de la Región, don Juan Bautista Sánchez, ha recibido hoy las siguientes visitas: Gobernador militar de Gerona, general don Manuel Baturone; coronel don Rafael Sáenz de Cabezón y doña María Teresa Duque, viuda de Valcárcel.

RELACION DE DONATIVOS NUMERO 8 A BENEFICIO DE LA ASOCIACION DE VIUDAS Y HUERFANOS DEL EJERCITO

Suma anterior, Ptas. 156,595. Donativos por palcos: Feria Internacional de Muestras en Barcelona, 1,000; Excmo. Ayuntamiento de Mataró, 3,000; Jefatura de Aviación, 1,000; señor don Julio Ríos, 510. Otros donativos: Excmo. Ayuntamiento de Ripollet, 400; Excmo. Ayuntamiento de Sitges, 300; excelentísimo Ayuntamiento de Mongat, 100; señora de Soler Aznar, 500; S. A. Letona, 100; Arcas y Básculas Soler, Sociedad Anónima, 100. Suma y sigue: Ptas. 163,605.

Nota: Hasta el día 30 del presente mes se admiten donativos en la Secretaría del Gobierno Militar de esta provincia, Plaza de la Puerta de la Paz (frente al monumento a Colón).

GOBIERNO MILITAR

VISITA

El gobernador militar de la Plaza, general Madariaga, ha sido cumplimentado esta mañana por don Eusebio Güell.

PRESENTACION

Urge la presentación en el Negociado de Hojas del Gobierno Militar de Barcelona, del teniente coronel de Infantería don Alejandro Moreno Contreras.

AYUNTAMIENTO

SE HA POSESIONADO DE SU CARGO EL NUEVO TENIENTE DE ALCALDE, DELEGADO DE HACIENDA

Este mediodía se ha posesionado de su cargo el nuevo teniente de alcalde de Hacienda, don Ramón Par Tusquets.

En presencia del interventor del Ayuntamiento, señor Ducet; el jefe de la Sección de Hacienda, señor Ferrer Eguizábal, y de los altos funcionarios de Intervención y Hacienda, el teniente de alcalde saliente, señor Condeminas, dió posesión al señor Par Tusquets, elogiando al personal y pidiendo que siga prestando al nuevo teniente de alcalde la colaboración que le ha prestado a él durante el tiempo que ha desempeñado el cargo.

El señor Par Tusquets pronunció un breve discurso, abundando en los elogios hechos por el señor Condeminas y dijo que conocía al personal de Hacienda, por haber desempeñado la vicepresidencia de la Ponencia durante el tiempo en que el señor Condeminas desempeñó la Tenencia de Alcaldía, y ofreció continuar la gestión iniciada por su antecesor.

En nombre de los funcionarios, el interventor, señor Ducet, dijo al señor Par Tusquets que puede contar con la leal colaboración de todos para el desarrollo de su labor.

El nuevo teniente de alcalde recibió a primera hora de la tarde a los periodistas encargados de la información en el Ayuntamiento, ofreciéndose a ellos y saludándoles afectuosamente.

VISITA

Ha visitado la Casa de la Ciudad la procuradora general de la Congregación de Jesús y María, reverenda Madre María Ipswichs, acompañada de la asistenta provincial de la Congregación en Aragón.

La visitante fué recibida por el interventor del Ayuntamiento, señor Ducet, quien la acompañó a recorrer los salones de la Casa.

VISITAS AL ALCALDE

El alcalde, don Antonio María Simarro, ha recibido hoy la visita del presidente accidental de la Diputación, don José Fernández Ramírez.

También han visitado al señor Simarro el ex teniente de alcalde, don Domingo Castellar; el cónsul general de Chile, don Oscar Ramírez Sotomayor, y el síndico y el secretario del Colegio Oficial de Agentes de Cambio y Bolsa, don Pelayo Infiesta y don Marcelino Coll.

MEDICOS EXTRANJEROS VISITAN EL PALACIO EPISCOPAL

Los médicos extranjeros que toman parte en el ciclo extraordinario de conferencias organizado por la Asociación de Hemotología y Hemoterapia de la Academia de Ciencias Médicas de Barcelona, han visitado a primera hora de esta tarde la Casa de la Ciudad, acompañados de los doctores Guasch, Miserachs y Armengol, de la Junta Directiva de la citada Asociación.

Los visitantes fueron recibidos por el teniente de alcalde, delegado de Asuntos Generales, señor Sala.

Después de recorrer los salones de la Casa, fueron obsequiados en el Salón de la Reina Regente con un vino de honor.

REUNION DEL AYUNTAMIENTO PLENO

A la hora de cerrar esta edición se halla reunido en sesión pública plenaria el Ayuntamiento, bajo la presidencia del alcalde, don José María Simarro, actuando de secretario accidental el señor Serrallonga.

Antes de la sesión del Pleno consistorial, ha celebrado su primera reunión la nueva Comisión Municipal Permanente.

Mañana publicaremos la correspondiente nota informativa de dichas sesiones.

C. N. S.

SINDICATO PROVINCIAL DE INDUSTRIAS QUIMICAS

Se recuerda a los enlaces jurados del Sindicato de Industrias Químicas, que a partir del próximo día 16, a las 18 horas, se reanudarán las Asambleas mensuales, por grupos de producción, siguiendo el orden establecido habitualmente.

BOLETIN DEL TIEMPO

Facilitado por el Servicio Meteorológico Nacional a las trece horas del día de hoy

ESTADO DEL TIEMPO EN CATALUÑA. — Amaneció con cielo completamente despejado en toda la región, aunque soplaban vientos fríos del Norte algo fuertes en algunas comarcas, especialmente en el Ampurdán. En el valle de Arán, está completamente cubierto y nevaba ligeramente en el Puerto de la Bonaigua. En las últimas 24 horas ha llovido en toda la mitad Sur de Cataluña, aunque las cantidades recogidas no han rebasado, en general, los cuatro litros por metro cuadrado. También se registraron precipitaciones en el Pirineo leridano. La máxima precipitación recogida corresponde al Puerto de la Bonaigua, donde se han registrado 10 litros por metro cuadrado. El espesor de la nieve ha aumentado 15 centímetros en el Puerto de la Bonaigua, donde alcanza actualmente 2'37 metros; en Nuria, 55 centímetros, habiendo aumentado siete; en Estangento, es de 2'07 metros, donde el aumento ha sido solamente de dos centímetros, en Super Molina hay 30 centímetros. Decrecerá poco a poco la fuerza del viento y el cielo presentará alguna nubosidad escasa.

DATOS DE BARCELONA A LAS 12 HORAS DE HOY. — Presión atmosférica al nivel del mar, 774'9. Temperatura del aire, 13'1. Humedad, 47 por cien. Cielo, despejado. Viento, N. NOE. de ocho kilómetros.

DATOS DE 24 HORAS. — Temperatura máxima de ayer: 12'1 a 15 horas. Temperatura mínima de hoy: 5'4 a siete horas. Recorrido del viento: 145 kilómetros. Intensidad máxima del viento: 45 kilómetros por hora de Oeste Sudoeste a 18 horas.

SUCESOS

ROBO

En la calle Manso, dos individuos exigieron al dueño de un establecimiento la entrega de mil pesetas, dándose inmediatamente a la fuga.

BICICLETAS QUE DESAPARECEN

Los ladrones se apoderaron de dos bicicletas estacionadas en la calle de Herzegovino, valoradas en mil trescientas pesetas.

LA "CRIADA" INFIEL

Apolonia M. Granada, ha denunciado a su criada, Amelia Lozano Araújo, como autora de un robo de cuatro mil pesetas. Efectivamente, poco después fué detenida la asistenta, recuperándose el dinero.

A TODA VELOCIDAD

En la calle de Aragón los amigos de lo ajeno se apoderaron de una motocicleta valorada en quince mil pesetas, propiedad de Juan Llopart Figas.

LEGADO AL HOSPITAL DE LA SANTA CRUZ Y SAN PABLO

El pasado marzo, ante el notario don Enrique Gabarró, los albaceas de doña María Magda Fürer hicieron entrega a la administración del Hospital del legado de un millón de pesetas para el sostenimiento de un número de camas en la nueva sala de San Jorge.

AEROPUERTO DEL PRAT

EL DELEGADO DE T. W. A., A MADRID

Ha salido para Pamplona, Andorra y Madrid, el delegado comercial de la Compañía de Aviación T. W. A., en Barcelona, don José Esteban Sagarra. En Madrid asistirá a la reunión anual de esta Compañía, a la que asisten todos los representantes de la T. W. A. de Europa y que el año pasado se celebró en París.

LINEA IBERIA A ROMA

Mañana por la mañana tiene anunciada su llegada el avión de la Iberia que realiza el servicio a Roma. El aparato saldrá una hora más tarde.

FRESONES A FRANCIA

En el aparato de la Air France han salido una partida de cestas de fresones para el consumo de los restaurantes de París.

SALIDA DEL APARATO DE AIR FRANCE

En el aparato de la Air France salieron ayer treinta pasajeros, entre los que figuran el cónsul general del Brasil, señor Guimeraes.

LINEA A MILAN

Llegó, procedente de Milán, el aparato trimotor de la A. L. 1., con doce pasajeros. Esta tarde ha regresado a Milán con dieciocho pasajeros y mercancías.

VIDA DE RELACION

BODA

Esta mañana, en la iglesia de Santa María de Gracia, han contraído matrimonio la bella señorita Montserrat Juliá Vila, con el joven don Agustín Arasanz Caimons, hijo de nuestro particular amigo don Agustín Arasanz.

La feliz pareja, a la cual deseamos una eterna luna de miel, ha salido de viaje por varias capitales de España.

NATALICIOS

En la Clínica Moderna, donde ha sido asistida por doña Manolita Fernández, ha dado a luz felizmente a una hermosa niña, cuarto fruto de su matrimonio, doña Rosario Arribas de Pérez de Rozas, esposa de nuestro querido compañero el redactor gráfico de "Solidaridad Nacional", don Carlos Pérez de Rozas y Sáenz de Tejada.

A la recién nacida, nieta del decano de los reporteros gráficos de Barcelona, don Carlos Pérez de Rozas Masdeu, se le impondrán en la pila bautismal los nombres de Mercedes, Julia y Milagros.

Tanto la madre, como la recién nacida, se encuentran en perfecto estado de salud, recibiendo los venturosos padres infinidad de felicitaciones, a las que unimos la nuestra más sincera.

* * *

En la parroquia de Nuestra Señora del Pilar celebróse el Sacramento bautismal del hijo primogénito del matrimonio López-Villar, muy apreciado en Barcelona.

Fueron padrinos del neófito sus abuelos don Joaquín Villar, jefe de administración del Cuerpo Pericial de Aduanas y su esposa, doña Pepita Aymerich; imponiéndosele el nombre de Joaquín, al igual que su abuelo paterno, don Joaquín López González, jefe superior de Administración del Cuerpo Pericial de Aduanas e Inspector Jefe de Muelles de la Aduana de Barcelona.

VENTANA DE La Prensa

JOSE ANTONIO DE LA LOMA

MAESTRO Y NOVELISTA DEL BARRIO CHINO

"Es necesario destruir y reconstruir esta zona de la ciudad"

José Antonio de Loma ha publicado una novela sobre el "Barrio Chino" barcelonés. Un "Barrio Chino" desconocido para muchos: es la vida de los niños en esta zona de ciudad cuya desaparición es una necesidad. José Antonio de la Loma tiene 27 años, es maestro y jefe del Servicio de Cultura y Arte del Frente de Juventudes. Nos habla sobre su novela.

—Luis de Caralt ha tirado 3.500 ejemplares de mi novela. Espero que pronto tenga que hacer una segunda edición, pues ya los libreros le piden nuevas remesas.

—¿A qué se debe el éxito?

—Creo que he acertado con el tema. Si es verdad que ya se ha escrito mucho el "Barrio Chino", nadie había escrito la novela de un niño en este ambiente.

—¿Qué es el "Barrio Chino"?

—Con relación al ambiente es una isla de la ciudad, completamente distanciada del ambiente urbano de la zona central. Lo interesante es describir la vida de un personaje que jamás ha salido de allí y más interesante aún si el protagonista es un niño.

—¿Cuál es la situación del niño en esa zona?

—Se presenta como campo de la lucha de la escuela y de la iglesia, frente al ambiente de la calle.

—¿Quién gana?

—En la realidad gana, desgraciadamente, la calle. El niño ve que no esta en consonancia lo que ve con lo que en la escuela le explican y en la iglesia le enseñan.

—¿Cómo son los chicos del "Barrio Chino"?

—Aparte de su desastrosa apariencia externa se ve en ellos posibles hombres de bien. Es lástima que se pierdan por el ambiente. Muchos de ellos ganan en agilidad mental, bondad natural y otras excelentes cualidades a los niños de otras zonas de la ciudad.

—Debe haber algún remedio para salvar a esos niños.

—El ideal sería hacer lo que los alemanes hicieron con el "Barrio Chino" de Marsella. Es necesario destruirlo totalmente y reconstruirlo nuevamente.

—¿Influye entonces la arquitectura sobre el ambiente?

—Mucho. La falta de higiene y de condiciones de salud influyen, mejor dicho, van de la mano con la falta de higiene y enfermedades del espíritu. El Ayuntamiento tiene allí una obra muy importante que hacer.

—¿A qué se debe tu conocimiento del "Barrio Chino"?

Soy maestro del grupo escolar "Collaso y Gil" desde hace cinco años.

—¿No ha cambiado el ambiente en estos años?

—Si hubo algún cambio, ha sido para empeorar, a pesar de la enorme labor evangelizadora del vicario de San Pablo, un hombre apostólico que se ha metido en el ambiente como un verdadero misionero.

—¿Por qué has tititulado tu novela "Sin la sonrisa de Dios"?

—Existe esta definición de la belleza como una sonrisa de Dios. En el "Barrio Chino" no existe ninguna belleza.

—¿Nada hay en favor del "Barrio Chino"? ¿Ni siquiera el folklore y el turismo

—Allí no existe el verdadero folklore y a los turistas sólo asco puede producir aquel ambiente.

—¿Tienen también culpa los espectáculos?

—Sí; en cuanto una chiquilla cumple trece o catorce años, ya piensa en asistir a las pseudoacademias de baile para ser telonera o corista.

—¿Ha sido ésta tu primera novela?

—Escribí anteriormente "Al fin y al cabo, ¿para qué?", memorias de un soldado alemán; y tengo ya contratadas otras dos: "Concierto número uno" y "Estación de servicio". Preparo otra sobre el teatro de aficionados como resultado de mis experiencias durante tres años al frente del Teatro Español Universitario.

—¿Cuesta trabajo escribir?

—Sólo escribo cuando estoy en situación de hacerlo, y no me gusta corregir.

—¿Esperas ganar dinero?

—La literatura puede dar para vivir. Ahora llevan mi novela al cine.

—¿Crees en los concursos literarios?

—Sí; aunque haya injusticias, la verdad es que han salido de ellos buenos novelistas. La novelística española actual es pujante desde hace unos años. Antes sólo se podía hablar de Camilo José Cela.

—¿Se quedó atrás?

—No! lo que ocurre es que son muchos los que intentan ponérsele delante.

—¿También tú...?

GAMAZO

TERRENOS
POR 300 PTAS
DE ENTRADA
en MAR y MONTAÑA
Ocasión única. En SARRIA, CASTELLDEFELS, SAN JUSTO, ESPLUGAS, MONGAT, SAN CUGAT, SARDAÑOLA, GRANVIA, VALLVIDRERA y PUBILLA CASAS. Plazos a convenir.
Inf.: Pl. Peso Paja, 2, ent.! T. 21 48 78

M.C.D. 2022

La Prensa

Análisis y alcance de la decisión presidencial norteamericana

El espinoso problema creado en torno de la poderosa personalidad de Mac Arthur, origen de las más encendidas polémicas internacionales de los últimos tiempos, se ha resuelto en forma relativamente inopinada con la destitución del ilustre general de sus diferentes mandos en Extremo Oriente decretada por el presidente de los Estados Unidos. No cabe duda de que la cuestión, pese a consistir esencialmente en un tema de la política interior estadounidense, había llegado a convertirse también por la condición de Mac Arthur como jefe de las fuerzas de las Naciones Unidas en objeto directo de disensiones y pugnas en el terreno internacional. Al propio tiempo, el magnetismo personal del jefe militar depuesto y su ejecutoria en Asia le habían conferido un valor simbólico anticomunista de importancia universal, razón por la cual la destitución realizada ha producido los más apasionados y contradictorios comentarios en todo el Mundo.

Por constituir el acontecimiento, por consiguiente, un hecho del mayor relieve en la política universal de la actualidad, es más necesaria que nunca una interpretación correcta y serena del mismo. En este terreno de la máxima objetividad, preciso es señalar la satisfacción con que las fuerzas izquierdistas internacionales han acogido el cese del general Mac Arthur. La actividad militar —y también política— de este último, dirigida de un modo rotundo, sincero y sin eufemismos a la eliminación de la ideología y el influjo del comunismo en Asia, significaba para los agentes del comunismo y los filomarxistas de un lado y otro del "telón de acero" un peligro real y potencial en todos los terrenos, incluso en el propagandístico, ya que las opiniones de Mac Arthur suscitaban adhesiones multitudinarias en el Occidente. Desde todos los puntos de vista, el ilustre militar —comprensivo para las realidades españolas hasta la cordialidad— era un elemento muy difícil de asimilar a toda política "apaciguadora". Esta circunstancia, unida a las anteriores, nos descubre la urdimbre de las más profundas antipatías rojas con que se aureolaba el prestigio mundial de Mac Arthur.

Sentado lo anterior, hemos de convenir en que los partidarios, encubiertos o no, de la política "apaciguadora" frente a la amenaza imperialista del bolchevismo tienen que considerar el cese de Mac Arthur como un portillo abierto a sus maniobras, componendas y cubileteos que nunca se hacen sin perseguir, en definitiva, un detrimento cierto de la fortaleza del conjunto de pueblos amenazados por la Unión Soviética y su brutal expansión. Esta circunstancia innegable hace importantísimo el discurso del presidente Truman sobre su trascendental decisión sobre el general norteamericano. En este punto, ciertamente, hay que conceder un margen de confianza al presidente de Norteamérica, que en los últimos meses ha sido el promotor de medidas trascendentales de un anticomunismo activo, tales como la puesta en marcha del gigantesco mecanismo del rearme en los Estados Unidos, su decisión de enviar tropas numerosas y bien armadas a Europa y su enérgica intervención contra los agresores en Corea.

Conviene tener presente, entre las posibles motivaciones de la decisión presidencial que comentamos, que, al margen de la grave cuestión de disciplina interna norteamericana planteada por lo que pudiéramos llamar "rebeldías" de Mac Arthur frente al Gobierno de los Estados Unidos, está la cuestión de la estrategia política y militar universal que plantea la presencia simultánea de Rusia en Asia y Europa. En Wáshington —eje geográfico, no se olvide, de la pugna de Extremo Oriente y Occidente europeo— se sustentan criterios de mayor amplitud que el que pudiera poseer el jefe de un área reducida del panorama universal. No es aventurado creer que en la Casa Blanca y el Pentágono se estime que armar a Chiang-Kai-Shek, como pretendía Mac Arthur, para encender un gran conflicto en Asia continental es una cuestión posterior al fortalecimiento total y satisfactorio del Oeste de Europa. Esta es la tesis sustentada por muchos europeos no sospechosos de afinidades comunistas y preciso es admitir que sería muy triste que faltasen las armas que precisa la defensa de un continente tan decisivo como el nuestro, mientras Chiang-Kai-Shek las empleaba en operaciones de dudoso éxito contra el inmenso y amorfo conglomerado de territorios chinos. Recuérdese, a este respecto, que no hace mucho nuestro propio Caudillo revelaba su convicción de que toda la actividad bolchevique en Asia estaba dirigida a comprometer una parte importante de las energías norteamericanas en un conflicto con China en detrimento de la fortaleza del Occidente europeo, mucho más trascendental en todos los órdenes.

Registremos, de todas maneras, el principal temor que la determinación de Mr. Truman ha provocado entre todos los elementos verdaderamente anticomunistas del Mundo entero: lo que ello pueda significar de medida apaciguadora cediendo a las presiones del laborismo británico y del socialismo europeo y consiguiente bache en la política de los Estados Unidos contra la expansión imperialista del bolchevismo. El "apaciguamiento" temido por todos los pueblos sensatos y deseado y aplaudido por los aliados de Rusia y sus parientes europeos, no tiene que seguir forzosamente a la dolorosa destitución de Mac Arthur. Así hay que esperarlo en bien de todos los pueblos amenazados y sometidos por Rusia.

BARCELONA

BOLSA

BARCELONA

Fondos Públicos. — Interior, 4 % 1930, serie A, 84'75; Interior, 4 % 1944, serie A, 84'50; Exterior, 4 % 1933, serie A, 107; Amortizable, 4 % 1929, serie A, 98'50; Amortizable, 3 % 1928, serie A, 89'25; Amortizable, 3 % 1928, serie B, 86'50; Amortizable, 4 % octubre 1945, serie A, 99'65; Amortizable, 3 ½ % 1946, serie A, 91; Amortizable, 4 % noviembre 1945, serie A, 100'50; Ayuntamiento Barcelona 1941, 71'50; Puerto Barcelona, 82; Hipotecario, serie A, 84'50; Crédito Local, interprovinciales, 96'50; Crédito Local, lotes, 99'50.

Obligaciones. — Ferrocarriles Catalanes, viejas, 44; Ferrocarriles Catalanes, nuevas, 43; Metro Transversal, avaladas, 90; Barcelona Traction 1927, 6 %, 84; Tranvías Barcelona 1925, 95; Tranvías Barcelona, bonos, 84'50; Aguas Barcelona, serie C, 100; Catalana Gas, bonos, 5 %, 87; Chade, 5 ½ %, 102'50; Compañía de Fluido Eléctrico, 74'50; Energía Eléctrica 1941, 5 %, 95; Gas Lebón 1925-27, 5 %, estampilladas, 83; Lute, 5'50 %, 93; P. F. Motrices 1942, 74; Fabric. Mec. Vidrio, 90; Maquinista, 6 %, 1950, 91; Maquinista, 5 %, 78'50; Rivière, 5'50 %, 90; Telefónica, 5 % 1946, 94'50; Tenería Mod. Hip. 1945, 78.

Acciones. — Gran Metro, 105; Tranvías Barcelona, ordinarias, 94; Tranvías Barcelona, preferentes, 7 %, 103; Catalana Gas 1946, 127; Catalana Gas, serie F, 104 ½; Iberduero, 217; Aguas Barcelona, ordinarias, 260; Aguas Barcelona, preferentes, 110 ½; Aguas Besós, serie D, 140; Compañía Fluido Eléctrico, serie 1, 1933, 104; Hidroeléctrica Galicia, resguardos, 65; Unión Eléctrica Madrileña, 127; Constructora Naval, ordinarias, 102; Trasmediterránea, series A, B, C, D, 166; Minas Rif, pesetas 378; Aguasbar, serie B, 73; Fomento Inmb. Fiesa, serie B, pesetas 80; Material y Construcciones, S. A., 168; "Asland", ordinarias, cupón, 205; "Asland", preferentes, 105; "Sansón", cupón, 80; Caitasa, ordinarias, 172; Dragados y Construcciones, ordinarias, 158; España Industrial, 353; Española Carburos Metálicos, 442 N/1.900; Española Petróleos, portador, 368; Refasa, 217; Fomento Obras y Construcciones, 264 N/254; General Azucarera, ordinarias, 130; Compañía Tabacos Filipinas, 495; Industrias Agrícolas, 440 N/1.750; Industrias Químicas Canarias, ordinarias, 215; Orense, 166; Maquinista, intransferibles, 106; Campsa, serie B, 163; Salinera Catalana, serie B, 65; T. A. C., nominativas, 165; Telefónica, ordinarias, 168 N/163'70; Unión Española Explosivos, pesetas 314; Urbanizaciones y Transportes, 101.

ANUNCIO OFICIAL

EMPRESA CONCESIONARIA DE AGUAS SUBTERRANEAS DEL RIO LLOBREGAT

El dividendo acordado repartir a las Acciones Ordinarias, se pagará a partir de 1.º de mayo próximo en: Banco Español de Crédito, Banco Central, Banco Hispano Colonial y Sindicato de Banqueros.

Barcelona, 11 de abril de 1951.

XI SEMANA SOCIAL

LOS PROBLEMAS ECONOMICOS DE LA CLASE MEDIA

En el temario de la XI Semana Social de Barcelona ocupan el lugar destacado que merecen los problemas económicos de la misma; recursos y necesidades, ahorro o inversión, propiedad e industria (artesanía y pequeño comercio), serán estudiados, respectivamente, por el economista señor Prat de la Riba, el síndico de la Bolsa madrileña, señor Rodríguez de los Salmones y el periodista don Claudio Colomer Marqués, tres jóvenes y destacadísimas figuras en el campo de la economía y sociología cristianas.

COMUNICACIONES RECIBIDAS

En la Secretaría de la Junta Local (Lauria, 7, principal), se han recibido comunicaciones sobre funciones sociales de la clase media, trabajo femenino a domicilio en la clase media, asentamiento familiar agrario, recursos y necesidades.

El plazo de presentación de comunicaciones ha quedado prorrogado hasta el próximo sábado, día 14, por la tarde.

NOTICIARIO

ANTIGUOS ALUMNOS DEL CENTRO BENEFICO SOCIAL PARTHENON

Los antiguos alumnos del Centro Benéfico Social Parthenon dedicarán el próximo sábado por la noche un simpático homenaje a su antiguo profesor don Pedro Riber.

Para todos aquellos ex alumnos que quieran sumarse a este merecido homenaje y no hayan recibido la convocatoria-circular, pueden dirigirse al señor Galcerán (teléfono 23 09 34), quien les facilitará toda clase de detalles.

Van a ser celebrados cursillos de capacitación agropecuaria en varias poblaciones

MADRID, 12. — Por órdenes del Ministerio de Agricultura, se aprueba la celebración de cursos de capacitación agropecuaria en Las Palmas; otro sobre capacitación agrícola, electrotecnia, ganadería, plagas del campo, fruticultura e industrias del esparto, en Jaén; otro de viticultura y enología, olivicultura, ganadería, apicultura, forrajes y capacitación agropecuaria, en Gerona; otro sobre arboricultura, olivicultura y elatotecnia, regadíos e industrias agrícolas, cereales, en Huesca; otro sobre capacitación agropecuaria, en San Sebastián; otro sobre lanas, apicicultura, viticultura, viveros y poda de frutales, en Guadalajara; otro sobre iniciación agrícola en la Escuela Primaria por el Círculo de Estudios y Trabajo "C.E.T.A.", en Salamanca, y otro sobre industrias lácteas, avicultura y apicultura por la Junta Provincial de Fomento Pecuario de Ciudad Real. — Cifra.

NOTICIARIO NACIONAL

BARAJAS, EL AEROPUERTO DE MAS MOVIMIENTO COMERCIAL DE ESPAÑA

MADRID, 12. — El aeropuerto de Barajas es el de más movimiento comercial de España, seguido de los de Málaga y Sevilla. En el año pasado 1950, el número de aparatos extranjeros que tomaron tierra en aeropuertos españoles fué de 203 y desembarcaron un total de pasajeros de 1.033, y tomaron 1.263. En lo que va del actual año, tanto el número de aviones extranjeros que han tomado tierra como el de pasajeros, ha aumentado, dando la cifra de 238 el de aquéllos, y 2.397 el de pasajeros. En las mercancías también se ha registrado un notable aumento: en 1950 fueron 3.097 kilos y las cargadas hasta ahora son 20.420 kilos.

El movimiento de aviones comerciales españoles fué el de 94 en 1950, y en el actual, hasta la fecha, ha sido de 122. Los viajeros embarcados en 1950 fueron 1.404, y hasta la fecha van 3.238.

El número de viajeros embarcados en Barajas ha sido de 2.625 en aviones nacionales y 1.814 extranjeros. Le siguen, como antes, decimos, los de Málaga y Sevilla en movimiento. — Cifra.

1.151 ALUMNOS MATRICULADOS EN LA FACULTAD DE FILOSOFIA Y LETRAS

MADRID, 12. — En la Facultad de Filosofía y Letras hay actualmente matriculados 1.151 alumnos, de los que solamente 255 son varones. A examen de licenciatura se presentaron este año 273 y como oyentes estudian en esta Facultad 132 extranjeros.

Cerca de 300 alumnos se matriculan todos los años. Los dos cursos de estudios comunes que han de seguirse antes de elegir la especialidad suelen dividirse en grupos para que las aulas puedan albergar a la población escolar. Una vez aprobados los dos primeros años se pasa a los especiales. Siete caminos se abren: Historia, Historia de América, Filología clásica, Filología semítica, Filología románica, Filosofía y Pedagogía. En esta última especialidad son admitidos los maestros de Primera Enseñanza, sin necesidad del título de bachiller que es imprescindible en las restantes. La Ley de Ordenación Universitaria señala que el título de licenciado en Filología semítica y en Historia de América será considerado un mérito para opositar a cargos diplomáticos en los países de Oriente e Hispanoamérica. Igualmente está legislado que sólo los licenciados en Pedagogía podrán ocupar las cátedras pedagógicas en Escuelas Normales y las Inspecciones provinciales de Enseñanza Primaria. — Cifra.

Cien mil juguetes para los niños españoles

En el edificio de la Asamblea Suprema de la Cruz Roja Española se celebra el acto de la entrega simbólica de 100 juguetes del donativo de 100.000 que la "American Legion" de Norteamérica hace entrega a los niños españoles. En la foto, el coronel Luhrs haciendo entrega de un juguete a uno de los niños, en presencia del embajador de su país en España, Mr. Griffis, y de la marquesa de Huétor de Santillán, presidente de la Sección de Enfermeras de la Cruz Roja. — (Foto Cifra)

Se crea la Dirección de Organismos Políticos Internacionales

MADRID, 12. — Por orden del Ministerio de Asuntos Exteriores se constituye en la Dirección General de Política Exterior una Dirección de "Organismos políticos internacionales", a la que corresponderá el estudio y dictamen de todos aquellos asuntos de carácter político que se relacionen con la presencia de España en los diversos Organismos internacionales, tanto oficiales como oficiosos y privados. Será jefe de la Dirección de Organismos políticos internacionales, un ministro plenipotenciario. El registro de tratados que se menciona en el artículo quinto de la ley de 31 de diciembre de 1945, se incorpora a la Dirección de Convenios, que pasará a llamarse de convenios y conferencias internacionales y registro de tratados.

La Dirección General de Política Exterior quedará constituido por las Direcciones y Servicios que a continuación se denominan: Organismos políticos internacionales, Convenios y Conferencias, Políticos Internacionales y Registro de Tratados, Asuntos políticos de Europa, Asuntos políticos de América, Asuntos políticos del mundo árabe, Próximo y Medio Oriente y Africa, Asuntos políticos de Filipinas y Próximo Oriente, relaciones con la Santa Sede y servicios de pasaportes extranjeros. — Cifra.

LA UNIVERSIDAD DE VALLADOLID PREPARA UN HOMENAJE AL MINISTRO DE TRABAJO

En dicho acto se impondrá al señor Girón la Medalla de Oro de la Universidad

VALLADOLID, 12. — El próximo sábado, la Universidad de Valladolid, rendirá un homenaje al ministro del Trabajo, don José Antonio Girón, celebrándose con este motivo un solemne acto en el aula magna de la Universidad a las ocho de la noche.

Después de la recepción por el Claustro universitario, pronunciará unas palabras el rector de la Universidad, y a continuación, el ministro de Trabajo, dará una conferencia sobre "Las juventudes universitarias y las masas obreras". Al final del acto se impondrá al señor Girón la Medalla de Oro de la Universidad.

En los actos estarán representadas las juventudes obreras y universitarias y se están habilitando, además del aula magna, otras dependencias para retransmitirlos. — Cifra.

RECEPCION EN HONOR DEL EMBAJADOR DE INGLATERRA EN ESPAÑA

Ha sido ofrecida por el Instituto Británico de Madrid

MADRID, 12. — En el Instituto Británico se ha celebrado una recepción en honor del nuevo embajador de la Gran Bretaña en España, Mr. Balfour. Con éste, a quien acompañaban su esposa y el alto personal de la Embajada, asistieron destacadas personalidades, entre las que se hallaban el doctor don Gregorio Marañón, el director general de Bellas Artes, marqués de Lozoya; director general de Enseñanza Media; el jefe del Instituto de Francia, M. Alessandre; el secretario de la Real Academia de Bellas Artes de San Fernando; al académico don Wenceslao Fernández Flórez, don Ramón Menéndez Pidal, don Alberto Insúa, Pilar Primo de Rivera, el doctor Blanco Soler, Daniel Vázquez Díaz y el maestro Benedito.

El director del Instituto Británico, Mr. Starkie, presentó al embajador a las más destacadas figuras del Arte y de las Letras de España. Los invitados fueron obsequiados con un vino de honore. — Cifra.

Agasajo a los miembros de la "American Legión"

MADRID, 12. — Anoche, en la Embajada norteamericana, se ha ofrecido una recepción en honor de los miembros de la American Legión que han venido a España para traer juguetes a los niños españoles. Asistieron al acto el embajador y alto personal de la Embajada, miembros de la Cruz Roja Española y todos los delegados de la American Legión que se encuentran en nuestro país.—Cifra.

CLAUSURA DE LOS III CAMPEONATOS NACIONALES ESCOLARES

PRESIDIERON EL ACTO LOS MINISTROS DE EDUCACION NACIONAL Y JUSTICIA

MADRID, 11. — En la tarde de ayer se efectuó la clausura de los III Campeonatos Nacionales Escolares, organizados por el Frente de Juventudes, que se han venido disputando desde el pasado domingo en el Estadio Deportivo de la Ciudad Universitaria. Presidieron el acto los ministros de Educación Nacional, señor Ibáñez Martín, y de Justicia, y Secretario general del Movimiento, señor Fernández Cuesta; Delegado nacional del Frente de Juventudes; directores generales de Enseñanza Universitaria y Formación Profesional; secretario nacional del Frente de Juventudes y Deportes; segundo jefe e intendente de la Casa Civil del Generalísimo, señor Fuertes de Villavicencio; consejero nacional, don Sancho Dávila, y otras numerosas personalidades y jerarquías nacionales.

Varios millares de espectadores presenciaron las últimas pruebas de Atletismo realizadas por los escolares, entre los que destacaban la gran cantidad de alumnos de los distintos colegios madrileños.

Ha quedado proclamado campeón nacional de escolares, en los III Campeonatos, el Colegio de Nuestra Señora de Lourdes, de Valladolid, y subcampeón el de Nuestra Señora de la Bonanova. Los puestos segundo y tercero son para el Colegio del Pilar, de Madrid, y Apóstol Santiago, de Vigo.

Se procedió a la entrega de los correspondientes trofeos y premios, entregando el del ministro de Educación Nacional el propio señor Ibáñez Martín; el ministro de Justicia y secretario general del Movimiento entregó su trofeo y premios en metálico al representante del Colegio de la Bonanova; el Delegado nacional del Frente de Juventudes lo hizo al del Colegio del Pilar, y el secretario nacional de Deportes, señor Cadenas, en nombre del teniente general Moscardó, lo hizo al Colegio del Apóstol Santiago.

Con este acto se clausuraron los III Campeonatos Nacionales Escolares del Frente de Juventudes, en los que han intervenido, desde su iniciación, millares de muchachos estudiantes, pertenecientes a diversos colegios oficiales, religiosos y privados, de las distintas provincias españolas. — Cifra.

LA NOTICIA, EN GREGUERIAS

"Durante la última semana, se registró en Barcelona un superávit de 149 criaturas."

※ Mientras, porque el parte meteorológico se refleja exactamente en el demográfico, durante el desapacible invierno transcurrido, el crecimiento de la población se había estacionado, aquel gran aprensivo tenía la seguridad de estar muchísimo más grave que todos los viejos que se morían.

※ El solterón empedernido, sonrojábase contemplando el aumento de población, e incluso le entraban unas atroces ganas de casarse. Pero se las aguantaba.

※ Ellos mismos ignoraban el porque de su incompleta felicidad; pero aquel matrimonio no era dichoso del todo, demostrándose una vez más, de esta manera, que los hijos que se tienen no dan tantos quebraderos de cabeza, con dar muchos, como los que se rechazan.

※ Dícese —y es, sin duda, sabio programa—, que cada cual debiera dejar, como huella de su paso por la vida, un hijo, un árbol y un libro. Pero convendría añadir cómo debe procurarse que el libro sea instructivo, o ameno siquiera; frondoso el árbol, y no un "Jaimito reventante, el crío.

※ Los estériles rosales del melancólico jardín sin niños por sus senderos, adoptaban siniestras formas de cipreses. Mientras, maravillosamente, daban rosas de prodigio los más feos espinos del huertecillo, lleno de risas en los juegos pueriles.

DOMINGO DE FUENMAYOR

Buen tiempo en la casi totalidad de la Península

MADRID, 12. — La borrasca del Mediterráneo ha continuado su desplazamiento hacia el este, aunque aun se han registrado chubascos débiles en puntos de la mitad oriental de la vertiente cantábrica, Cataluña y Baleares. En el resto de España el tiempo ha ido mejorando progresivamente y disminuyendo de igual manera la fuerza del viento.

Tiempo probable: Nubosidad de tipo cumuliforme en Baleares, que llegará a cubrir medio cielo. Buen tiempo, con nubes de evolución diurna, en Cataluña. Buen tiempo, con escasa nubosidad en el resto. Vientos flojos del noroeste.

Temperaturas extremas: Máxima, 24 en Huelva, y mínima, 4 bajo cero en León. En Madrid: 12,3 y 0,5.—Cifra.

COLABORACION

BALANCE POLITICO

Por JUAN DE ALUTA

PARA la inexorabilidad histórica del choque definitivo entre dos mundos en una tercera guerra mundial que en muchos sentidos no deja de ser la segunda, la necesidad de considerar la política bajo un ángulo estadístico, a través de acciones que se suman y posiciones que se ganan, se ha impuesto en cierto modo como una especie de método de trabajo. Ha sido necesario, en este sentido, establecer desde el primer momento una tesis, a saber: la tesis de que la guerra es inevitable. Esta tesis no respondía ni mucho menos a un criterio dogmático.

Ha sido, por lo tanto, necesario, y lo es con mucha más razón ahora, seguir la marcha hacia el conflicto a través de balances políticos, de posiciones que se derrumbaban y posiciones que se ganaban, de frentes que desaparecían y nuevos frentes que se perfilaban, de cambios de opinión y de nuevos equilibrios, de continuos sumandos, en base a los cuales el observador podía seguir la evolución de la tesis inicial, que se desarrollaba como se desarrolla en unas maniobras militares un tema táctico determinado. Y no es un excesivo apego a criterios metódicos, lo que ha determinado esta manera de enfocar los hechos políticos a través de balances sucesivos. En función de estos balances, y sólo en función de ellos, se pueden prever los acontecimientos, porque existe, a pesar de la enorme confusión que reina hoy en día en el mundo de la política, una concatenación íntima entre las actitudes y errores de estos últimos años, y las aportaciones del año que amanece. Si el año 1950 había recibido de su colega anterior un lastre de herencia que no era sino un peso muerto, el año 1950 ha logrado independizarse, haciendo patente lo que constituía la característica de la política mundial, desde la rendición incondicional alemana y el bombardeo de Hiroshima: la inexorabilidad del choque final entre Este y Oeste. Claro está, que tampoco el año 1950 ha podido librarse del todo de la estúpida herencia que había tenido de sus colegas anteriores. Si él ha contribuido a clarificar muchas posiciones, sus posibilidades de encontrar soluciones a los problemas planteados no han sido nada gloriosas. Sus méritos no consisten, pues, en haber realizado saltos en la evolución "normal" de los acontecimientos, sino más bien son simples consecuencias de las experiencias consumadas. Así, el conflicto coreano, que según nuestro modo de ver ha contribuido a la clarificación de los problemas internacionales mucho más que cien conclaves manejados por el señor Trygve Lie, no es una prerrogativa del fenecido año 1950, sino una de tantas consecuencias de sus cuatro o cinco colegas que lo precedieron. Si, al hacer su balance político, se intentara definir desde el punto de vista que nos preocupa el año 1950, no sabríamos definirlo mejor que "el año del conflicto coreano". Es posible que, desde el punto de vista político, se hayan porducido durante este año cosas mucho más importantes que una simple guerra civil en la lejana península asiática, pero ninguna tan significativa, ninguna más patente en consecuencias inmediatas para la marcha de los acontecimientos internacionales. Durante esta época, el Kremlin ha continuado su política de sovietización en Europa con una intensidad tal, que sólo a la luz del próximo conflicto se le podrán medir las consecuencias. Cuando en campos y ciudades occidentales hagan su aparición los ejércitos satélites, es posible que muchos espíritus optimistas se lleven alguna sorpresa. Pero de todas formas, el año 1950 quedará como el año del conflicto coreano, o de la gota que ha llenado el vaso de una paciencia ya demasiado puesta a prueba. Y esta herencia simbólica pasa también al nuevo año que se abre ante nosotros, tan cargado de interrogantes y de preocupaciones. Porque el conflicto coreano no define sólo una tipología de la táctica soviética de conquista en estos días, sino podríamos decir una forma universal de su política imperialista.

Hace algunos meses, Otto Grotewohl escribió a su colega federal Konrad Adenauer una carta, en la cual le invitaba a una conferencia amistosa entre el Gobierno alemán occidental y el Gobierno de la Alemania soviética, para llegar a una solución unitiva, de tipo alemán, del problema germano, en vista de una próxima invitación que los rusos han de hacer a las demás Potencias con vistas a la evacuación de las tropas ocupantes. A esta carta han seguido una serie de insistencias por parte de los comunistas alemanes occidentales, en el mismo sentido. Entre miles y miles de hechos significativos de la política mundial, que pesarán en la vida del año que se abre, nosotros nos permitimos rodear de una luz, lo más incandescente que se pueda, este hecho que acabamos de apuntar. Se trata de un "conflicto coreano" en versión europea, a saber en la versión más auténtica de los hechos políticos actuales. Es el balance político del año que muere, que define y marcará el rumbo del nuevo año.

CELEBRACION DEL «DIA DEL SELLO COLONIAL»

Emisión especial de sellos para los territorios españoles de Guinea, Ifni y Sahara

MADRID, 12. — Para la celebración del Día del Sello Colonial, durante el año actual se autoriza una emisión especial de sellos de Correos para cada uno de los territorios de Guinea Española, de Ifni y del Sahara español. Los sellos de cada una de estas emisiones llevarán un sobreprecio de la cuantía que se expresará, y cuyo importe habrá de ser destinado a fines benéficos. Para el franqueo de la correspondencia en cada uno de los tres territorios, se editarán las siguientes clases de sellos Guinea, de 0'5, más cero cinco pesetas; de cero diez, más cero cinco; de cero sesenta, más cero quince; Ifni, de cero cinco, más cero cinco; de cero diez, más cero cinco; de cero sesenta, más cero quince; del Sahara, de cero cinco, más cero cinco; de cero diez, más cero cinco, y de cero sesenta, más cero quince. — Cifra.

Tel. de LA PRENSA: 23 14 14

RADIO BAYONA

Deliciosa resulta la música con un receptor

BAYONA

Calidad, pureza y rendimiento

BAYONA RADIO

PRIMERA FABRICA FUNDADA EN ESPAÑA

Sinfonía de los Mil Colores

Las verdaderas horas de comer

En la mayoría de los países se come a horas equivocadas. Por lo menos tal es la conclusión a que han llegado ciertos investigadores.

En una fábrica de electricidad, por ejemplo, se regula el consumo del carbón de acuerdo con las variaciones de consumo de fluido, pero los seres humanos aunque trabajamos a horas fijas, comemos caprichosamente sin fijarnos en que el alimento debe concordar con los períodos de más trabajo. Por fortuna, el hígado es como un depósito de energía por efecto de su función glicogénica, pero tiene, naturalmente, capacidad limitada. La utilización de la energía comienza casi inmediatamente y la cantidad utilizable va en aumento hasta unas tres horas después de haber comido; después decrece lentametne.

Según esto, la mayoría de las personas civilizadas comemos a horas equivocadas, es decir, de 12 a 2 y de 7 a 10, pues el desayuno no puede tenerse en cuenta por componerse de cosas ligeras. Es de observar, sobre todo, que la cena, más copiosa por lo general, que la comida del mediodía y por lo tanto más productora de energía, la ingerimos precisamente cuando el organismo se dispone a descansar un largo período, recargando así el hígado que ha de permanecer inactivo largo tiempo.

La comida más copiosa debe hacerse a las siete y media de la mañana completando nuestra alimentación con dos comidas más ligeras a las cuatro y media y a las ocho de la noche.

Puente histórico

En la historia de la China contemporánea, el puente de Marco Polo tiene una significación importante. Fué en este puente que las tropas chinas dispararon contra soldados japoneses el 7 de julio de 1937. Este incidente fué precedido por la ocupación de Peiping y la invasión de China por los japoneses.

Curiosidades

A lo largo de determinadas partes de la costa de Chile sólo llueve una vez cada treinta años.

* * *

La capacidad de todos los teatros juntos de la ciudad de Nueva York, asciende a un total de 860.000 asientos.

* * *

Una persona que pesa 100 libras en la Tierra pesaría 16.5 libras en la Luna, 37 libras en el Planeta Marte, y 264 libras en Júpiter en los polos.

* * *

—El eje de la Tierra tiene una inclinación de unos 23 grados y medio.

* * *

El caballo favorito de Alejandro Magno era "Bucéfalo". Según la historia, era un caballo salvaje e indomable hasta que Alejandro lo dominó. Cuando murió, Alejandro hizo construir la ciudad de Bucefalia sobre su tumba.

* * *

La vaca es tan sagrada entre los hindúes, que mencionar su disección para comer su carne profanaría la lengua, según su creencia.

Origen de los retratos

Según la leyenda, el origen de los tretratos es el siguiente: Corintia, joven de Sición encontró a su prometido durmiendo y la lámpara que ardía a su lado proyectaba la sombra de su perfil en la pared. Sorprendida por el parecido e inspirada por el amor, la joven pintó el contorno y obtuvo el primer retrato, aunque sólo en silueta.

Una pipa con humo

Por no devolver una pipa que un hombre había prestado a otro hubo una guerra de varios años entre las razas rivales de Pamir y Afganistán.

Una guerra por afeitarse

Verdaderamente absurdo fué el motivo que acarreó varios siglos de guerra entre Inglaterra y Francia. Por complacer al arzobispo de Ruán, Luis VII, de Francia, se quitó la barba para presentarse como sus súbditos. Pero el hecho tuvo resultados desastrosos. A la esposa del monarca la desagradó el cambio de aspecto de su marido y éste concluyó por divorciarse de ella. A los pocos meses casó con Enrique II de Inglaterra la divorciada esposa de Luis, y en su rencor fomentó enconos que ocasionaron largas guerras.

M.C.D. 2022

EL TORERO Y EL TORO

"Minuto", Anselmo Liceaga y Antonio Dos Santos, en la Monumental

EL MEJICANO LICEAGA ALCANZA GRAN EXITO Y CORTA OREJA

LA NOVILLADA DE AYER TARDE

¡Figura habemos!

El festejo de ayer (novillada) tenía por objeto distraer a unos turistas. El turismo es el flúido que acerca, o, también, repele a diferentes comarcas o países. Está al margen de la política. Pero opera con sentido materialista siempre. Es prosaico, por consiguiente.

Lord Byron, Merimée, Eça de Queiroz, Teófilo Gautier, el tierno Lamartine, Eugenio Sué, autor de "El gitano de Andalucía"... y Alejandro Dumas, el de "Los tres mosqueteros", han escrito todo linaje de despropósitos al intentar "describir" las cosas de España.

Me figuro al autor de "Don Juan", con su cojera, anda que te anda, por tierras gaditanas; veo a Merimée, entrañado con nuestras costumbres, para exagerarlas en sus atiborrados libros; a Teófilo Gautier, a Eça de Queiroz, autor de "Graciella"; en fin, a Sué y Dumas, los populares folletinistas en boga a principios de siglo. Todos y cada uno de ellos llevaban en embrión las Agencias de Viajes. Reconozcamos que, comprendiéndonos, o no comprendiéndonos, han contribuído a crear el clima de turismo en España.

Ayer, a pesar del mal tiempo, que aconsejaba, prudentemente, la suspensión del festejo anunciado en la Monumental, máxime no pudiendo actuar por "razones" que desconocemos Pablo Lozano, se efectuó la novillada en presencia de varios centenares de turistas, en su mayor parte de la patria de Dante. Y de unos pocos aficionados. Los extranjeros querían presenciar una corrida de toros en España. Y don Pedro Balañá, en colaboración con las Agencias de importación de foráneos, echaron "p'alante", sin curar mucho si la tarde era o no propicia. En medio de todo, suerte fué que Anselmo Liceaga volviera a pisar nuestros ruedos, esta vez teniendo por compañeros a "Minuto", primer espada, y al lusitano Antonio Dos Santos. Porque el mejicano y el portugués se comprometieron en no decepcionar a los ilusionados italianos del crucero "Pirossafo Pace" que visitaban España por "ver una corrida de toros". La verdad es que menguado concepto hubiesen hecho de nuestro incomparable espectáculo de no haber toreado tan magistralmente Liceaga y tan maravillosamente Dos Santos, amén de las cosillas de "Minuto", que, dicho sea de paso, iba gustando más por su toreo picarillo y retozón. Los novillos no eran de Navalón, sino tres, de Juan José Ramos Matías Hermanos, de Salamanca, y tres, los soltados luego de aquéllos, de Julio Garrido, de Linares. Estos, sobre todo, bastante mejores. El quinto y el sexto, manejables, bravos y nobles, tomando bien la muleta.

Liceaga en un pase de pecho de rodillas

De "Minuto" restó patente, cual siempre, su dinamismo alegre, su mucha guapeza dentro de tan poquita cosa como es su alzada corporal. Veroniqueó bien, clavó rehiletes superiormente. Y mató, también, con decisión y acierto. Le ovacionaron cariñosamente y más cuando banderilleó a sus dos astados, en correspondencia a la inagotable bondad de su corajudo ánimo torero.

¡Figura habemos en Liceaga! Mejor dicho, vemos en Liceaga dibujarse la figura de gran torero, de gran artista. Porque es evidente que el toreo lo practica irreprocablemente. En sus dos novillos escuchó las clamorosas ovaciones, así con la capa, como en la muleta. En las dos faenas —la primera, plenitud artística, pletórica de colorido y exquisito gusto— sonaba la música. En las dos, Liceaga entusiasmó al concurso infundiéndole al hacer un prodigioso sentido de la medida y la proporción, todo, eso sí, florido, elegante. Lástima que al matar no le acompañara la suerte. Sin embargo en su primero, cuajó un éxito completo. Pese a ser la estocada contraria, la brevedad fué notoria. Le concedieron una oreja y dió la vuelta al ruedo. En el otro dió la vuelta, siendo también ovacionado.

El lusitano se "definió", por cierto, excelentemente en el segundo suyo. Llevó a cabo una faena diríase un tanto académica, preciosista y perfecta. También escuchó música y ovaciones. Clavó banderillas superiormente. Hizo muy buenas verónicas. Y, dicho queda: se "definió" con calificación notable. Con la espada le falta coraje y decisión. Estuvo malo desde luego. Perdió por ello la oreja del último. Pero se "definió", repito, artísticamente. En su primero no pudo lucirse. Pero más vale tarde que nunca.

¿Anselmo Liceaga? ¡Figura habemos!

En la brega Carmona y con los palos Piqué.

Los tres espadas brindaron a los visitantes italianos, y "Minuto", el cuarto novillo, a mi amigo don Juan Juanola Juanola.

Peso en canal: 204, 215, 241, 230, 233 y 217 kilos.

R. POPEZ CHACON

ESPECTACULOS

El diablo también evoluciona

Es creencia popular, demostrada por un sin fin de leyendas y tradiciones, que el diablo está siempre atento a sorprender cualquier descuido de los humanos para hacer entrar en su caldeado reino todas las almas que puede. ¿Qué dirían, pues, nuestras abuelas —mucho más aficionadas a estas historias que nosotros— si supiesen que el infernal soberano rechaza un alma dispuesta a quedarse en sus dominios? No se lo creerían. Sin embargo, ésta es la pura verdad, comprobable en el elegante cine Kursaal, donde triunfa clamorosamente la deliciosa comedia 20th. Century-Fox, en tecnicolor, "El diablo dijo ¡no!", en la que Don Ameche se ve rechazado en el mismo infierno. La gentil Gene Tierney es su oponente, a la cabecera de un reparto excepcional, en este magnífico film, que dirigió el maestro Ernst Lubitsch.

KURSAAL

EL DIABLO DIJO, ¡NO!

(Autorizada para mayores) (Producción 20th Century Fox)

"Renegados", la mejor película del Oeste

Por su trama, por su ambiente, por las reacciones de sus personajes ante el drama que plantean hombres sin conciencia y sólo atentos a sus bajas pasiones, por la emoción creciente de sus escenas, "Renegados" ha sido considerada por la crítica de América como la mejor película del Oeste. Pero, sería injusto no reconocer que la técnica poderosa y ágil de George Sherman, el famoso director, y el arte interpretativo, sobrio y seguro de Evelyn Keyes, Willard Parker, Larry Parks y Edgard Buchanan, influyen también decisivamente en el éxito triunfal de esa producción que Filmófono, S. A., ofrecerá al público en muy breve plazo...

Los modistos de Ana María

Los trajes con que han sido vestidos las distintas estampas, pequeños y grandes "ballets" que presenta Ana María en su magnífico espectáculo, diseñados por ella misma, Salvador Dalí y Julio Torres, fueron realizados por los modistos de Nueva York, Amalia Fernández, Emilio García y Ernesta; Marcel, de París; Miguel, de La Habana; Pastrana, de Madrid, y Casa Lanyans, de Buenos Aires.

El lujo y la fantasía con que se presenta el gran "ballet Español Ana María", que veremos próximamente en el escenario del suntuoso Coliseum, no tiene precedente en ninguno de los espectáculos internacionales que han actuado en España.

BARCELONA. — "Una doncella francesa"

El arte exquisito y personal de la deliciosa actriz Lili Murati tiene ancho campo donde desarrollar sus variados matices en la comedia adaptada a nuestra escena por Alvaro de Laiglesia, con el título de "Una doncella francesa". Su ingenuidad encantadora, su peculiar manera de interpretar los tipos que se confían a su talento, han dado un tal relieve a "Una doncella francesa", que no es de extrañar que el coquetón teatro Barcelona vea repleta su elegante sala, tarde y noche, de un público distinguidísimo.

El productor de "Sangre en las manos"

Para adelantarse a las censuras que generalmente se hace a los cinematografistas norteamericanos de no saber tratar los temas de ambiente extranjero, la compañía Harold Hecht-Norma, contrató los servicios del productor inglés Richard Vernon para la película "Sangre en las manos", que la Universal-International presentará próximamente y que protagonizan Joan Fontaine, Burt Lancaster y Robert Newton.

El argumento de "Sangre en las manos", basado en una novela de Gerald Butle, se desarrolla en Londres y pinta las actividades de una banda de pillos que negocian en el mercado negro productos de primera necesidad obtenidos mediante el robo y la violencia.

El indio reivindicado

La reivindicación del indio como ser humano, tras haberlo tratado, siempre, como un salvaje sanguinario, es un deber que el cine americano ha cumplido finalmente. Un pueblo que lucha por su territorio, su libertad y su vida, éste es el verdadero pueblo indio que nos muestra la gran película 20th. Century-Fox en su tercera semana triunfal exhiben los cines Fémina y Astoria. La tribu apache que se nos da a conocer en la película cuenta con un jefe cuyo código tiene un lema: la fidelidad. Este magnífico personaje es interpretado por el actor Jeff Chandler, auténtica revelación, que comparte honores estelares con el notable actor James Stewart y la joven "estrella" Debra Paget.

Mucho más atractiva

Se ha visto a casi todas las "estrellas" en películas en colores. Unas se ven mejor; otras, no. El color no favorece a todos los rostros femeninos. Los muchos admiradores con que cuenta Bárbara Stanwyck, se preguntan: "¿Cómo se verá en technicolor? ¿Se harán más relevantes sus encantos?".

Ahora nos llega una película espectacular, producida y dirigida por John Farrow, titulada "California", en la que Bárbara Stanwyck interpreta el papel de protagonista, teniendo como oponente a Ray Milland.

El domingo, en la Cúpula del Coliseum, dos sesiones

El pasado domingo, en la acogedora y familiar Cúpula del Coliseum, con un lleno absoluto y un éxito artístico total, "Organizaciones Infantiles" celebró su quinta gala cinematográfica dedicada a los niños de Barcelona.

A petición de numeroso público que no pudo conseguir localidad para la citada función y con el fin de dar las mayores facilidades a las numerosas familias que acuden los días festivos con sus hijos a solazarse con los programas cómico-cinematográficos de la Cúpula del Coliseum, la empresa ha decidido celebrar, excepcionalmente, dos sesiones el próximo domingo, día 15. La primera, que tendrá carácter popular, a las 3.45 de la tarde, y la segunda, especial, a las 6.

Las localidades se pondrán a la venta a partir de mañana, por la tarde, y desde hoy se admiten encargos en la misma Cúpula del Coliseum (teléfono 22 29 86).

Los hombres de "California"

John Farrow presenta en su espectacular technicolor "California", recios tipos masculinos, unos dominados por la codicia, otros decididos a mantener los privilegios del ser civilizado. La lucha que se entabla entre éstos y aquéllos, llena varias secuencias de la película, que en estos momentos alcanza su mayor poder de captación.

"California" es una película de acción en su forma, pero también está dotada de un fondo humano y sentimental, que la acerca y la hace grata a los públicos de ambos sexos. Cifesa la presentará próximamente.

"Me casé con un muerto"

Uno de los más grandes éxito de librería registrados en el Continente americano en los últimos años, la novela de William Iris "Me casé con un muerto", ha inspirado a Michell Leisen la película "Mentira latente", cuyo asunto sigue, capítulo a capítulo, las intensas e intrigantes situaciones reflejadas en el film. También esta película presentada por Cifesa —en la que Bárbara Stanwyck realiza una actuación brillantísima, secundada por John Lund y Lyle Bettger—, consigue dondequiera que se proyecta una acogida popular calurosísima, pareja a la que le dispensa el público de Barcelona, en los elegantes cines Alexandra y Atlanta.

Maruja Tomás triunfa en Madrid

MADRID, 12. — En el teatro Martín se presentó anoche una nueva compañía de revistas, con la reaparición al frente de la misma de Maruja Tomás. Fué estrenada la obra "Tú eres la otra", original de Manuel Paso y el maestro Montorio. Ni el texto ni la música añaden nada nuevo a los recursos habituales en este género. Maruja Tomás, al igual que el cómico Garriga, destacaron en su actuación. Al final de cada acto y de la representación correspondieron a los saludos del público los autores, Maruja Tomás y los restantes miembros de la compañía. — Cifra.

Antonio Medio estrena en el Fuencarral

MADRID, 12. — En el teatro Fuencarral, se presentó anoche la compañía lírica de Antonio Medio, con el estreno de la "Fama de Luis Candelas", libro de Eduardo M. del Portillo, música de Juan Alvarez García y Arturo Duo Vidal. La obra reproduce, bajo una visión legendaria, la papular fábula del bandido madrileño, sin pretender ajustarse a hechos históricos. Se divide la acción en quince cuadros o estampas, y entre los números musicales sobresalen las dos romanzas del barítono, cantadas con maestría y lucimiento por Antonio Medio, dos dúos de barítono y tiple y un tercero de barítono y dos tiples. El protagonista, Antonio Medio, fué muy aplaudido, compartiendo los aplausos con los demás intérpretes, que dirige José Pello. Autores y actores saludaron repetidamente al final de cada acto. — Cifra.

El programa del violinista Antonio Brosa

En el recital que celebrará el próximo domingo, por la tarde, en el Palacio de la Música el gran violinista Antonio Brosa, interpretará el siguiente programa: "Sonata en mi menor", Veracini; "Sonata para violín solo", de Honneger; "Sonata", César Frank; "Ruralia hungárica", Dohnanyi; "Pastoral", Strawinsky, y "Jota navarra", de Sarasate.

Colaborará con este eminente artista la pianista Rita Brosa.

Antonio Brosa, el gran violinista

interpretando obras de VERACINI, HONNEGER, CESAR FRANCK, DOHNANYI, STRAWINSKY, SARASATE,

El domingo, a las 6'15 tarde :-: PALACIO DE LA MUSICA

FLECHA ROTA

FEMINA-ASTORIA

(Tolerada para menores) (Producción 20th Century Fox)

Cine Club

Mañana, jueves, día 12, a las 10'15 en el Instituto Italiano, la sección de Cine Club presentará la película muda italiana, "Cenere", única interpretación cinematográfica de la gran Eleonora Duse. Seguirá la proyección de cuatro documentales del Instituto Luce.

La más vibrante creación sobre un tema fuerte, humano y real, en que luchan los hombres y las mujeres no se arredran...

Una película excepcional

Unas formidables narraciones de W. Somerset Maugham, interpretadas por las más reputadas figuras del cine británico, y una técnica cinematográfica poco común: he aquí lo que hace de "El torbellino de la vida", producido por los Estudios Gainsborough, un film que descuella sobre las producciones pasadas y presentes.

Todo el personal que compone el equipo técnico y artístico de esta película ha sido seleccionado entre lo mejor de cada especialidad. "El torbellino de la vida" es, pues, una producción de primera categoría que presentará próximamente en España la conocida distribuidora C. B. Films, Sociedad Anónima.

Proyección de un documental

Patrocinado por la Asociación Electrotécnica Española, se proyectará el documental en colores de la firma Westinghouse "La lámpara fluorescente", mañana, jueves, día 12, a las ocho menos cuarto de la tarde, en la Caja de Jubilaciones de la Industria Textil, Aragón, 275.

PELAYO-EDEN

4.ª SEMANA «TEATRO APOLO»

EXITO AUTENTICO — JORGE NEGRETE y M.ª DE LOS ANGELES MORALES

Servicio exclusivo de crónicas de LA PRENSA

Horror en la casa de los Cucos

BUENOS AIRES. (De nuestro corresponsal.) — María Cansino ha visto su efigie generosamente reproducida en los diarios porteños. Es una jovencita de cara fresca y pelo ensortijado, morena y blanca como una cordobesa, y su novio, generosamente fotografiado también, tiene cara bondadosa y un estimable bigote que disimula su leve personalidad. María Cansino asegura que está muy satisfecha de lo ocurrido, que ahora podrá realizar el sueño de su vida y que por añadidura, gracias a esta propaganda, seguramente le lloverá algún contrato para el cine.

Y lo ocurrido, que la ciudad entera supo con estupefacción, es lo siguiente: María Cansino no se podía casar con el joven del bigote porque su madre se lo impedía. Para disuadirla, su hermano Augusto la había atado a una silla amenazándola de muerte. El miedo despertó en la muchacha una elocuencia vertiginosa y explicó al novio que creía muy capaz de un crimen a su familia, puesto que ya cinco años antes habían cometido otro, descuartizando a una tal Omería, que vivía alojada en su casa. El novio se escandalizó, y puede que todavía no se haya repuesto. Corrió a la comisaría, denunció el hecho. Omería desapareció, efectivamente, en la fecha aproximada. Pero el comisario desconfiaba. ¡Es tan duro recibir denuncias de una hija!

Por fin, los bomberos visitan la casa de los Cucos —así llamaba el barrio al zaquizamí sembrado de naipes, amuletos, estampas y aleluyas políticas, donde moraba doña Carmen Palomeque de Cansino—, practican una excavación en el patio y sacan a flote los huesos astillados de Omería. La joven había dicho la verdad.

Crímenes se cometen todos los días, pero no siempre concurren personajes de la magnitud de Carmen Palomeque y su hijo Augusto, o mejor dicho, del calibre de esta familia. El es torvo, cenceño, temible, una mezcla de ignorancia y brutalidad puestas de un modo mecánico al servicio de la madre medio bruja. Ella, coleccionista de estampitas, comunista y devota de Pancho Sierra, milagrera y autoritaria, posee algo indefinible en la expresión. La miserable vieja escribía un libro con este título: "Anotaciones para editar un libro sobre mis padecimientos físicos y morales", redactado con cierta fluidez, y temía abandonar este Mundo sin haber triunfado plenamente en el cine después de un modesto ensayo en "El que recibe las bofetadas", donde encarnó un títere circense. "Fui felicitada por el director", advierte el libro de Memorias. En verdad que era capaz de todo. Al ser llamado a filas el hijo menor, le cortó el dedo anular derecho de un hachazo, para librarlo. "Vuelve la cabeza si te asusta la sangre", le recomendó cuando descargaba el golpe. El otro hijo, autor del asesinato, no le va en zaga a la madre. Esperaba a su víctima con el hacha, detrás de una puerta, y descargó equivocadamente sobre su propia hermana, hiriéndola en el brazo. "Si chillas, te mato", amenazó, y la herida, también de un calibre notable, no profirió un grito. Pasó en silencio, conteniendo la sangre cómo buenamente pudo, para dejar franco el paso a la víctima, que le seguía.

La madre inspeccionó la carnicería hasta que todo hubo acabado. Luego hizo intervenir a toda su prole en los trabajos del sepelio, y a la menor, para que no pudiera sentirse ajena al suceso, la obligó a borrar las manchas del suelo. "Así pierdes el miedo", le dijo.

Se debió el crimen a que Omería no quería pagar más caro el alquiler y, de pasada, a que no había juzgado atractiva la personalidad amorosa del asesino. La Palomeque sostiene, además, que había prometido denunciarles como comunistas. Cuando la Policía se los llevó, el tropel de carniceras iba encomendándose a Pancho Sierra y maldiciendo a la aspirante a "estrella" cinematográfica, que les había puesto en el brete.

SIGAMOS LA CRONICA. — La crónica roja porteña tiene algo de novela rusa. A veces depara tragedias inéditas, hacería vacilar a Dostoievski. La devota de Pancho Sierra y del hacha es plato demasiado fuerte. Pero he aquí otro drama extraño. En la Avenida Alvear, en un lujoso departamento, pone fin a su vida una enferma del corazón. Velan el cadáver sus dos hermanos, uno de los cuales era mellizo de la muerta. Inesperadamente éste ataca al viudo, allí mismo, frente al ataúd, lo acuchilla. El abismo psicológico del victimario ofrece amplio campo a los investigadores. Dicen que los hermanos mellizos... ¡Bah, la tradición es vieja conocida!

¿Recuerdan el caso de Colombo, el comerciante que apareció estrangulado en su casa hace dos meses? No aparecieron los asesinos, pero al levantar la Policía la manta, como esas arañas que descubre la piedra movida, surgió a la luz toda una cadena de estraperlistas, traficantes de divisas, falsificadores de dólares y una numerosa población de delincuentes de postín.

CECILIO BENITEZ DE CASTRO

GRAVE CRISIS EN LA INDUSTRIA ALGODONERA DE MEJICO

CIUDAD DE MEJICO, 12. (Servicio de crónicas Efe-United Press. Prohibida la reproducción). — La crisis algodonera se ha dejado sentir aquí también; como en otros países del Mundo. La situación no ha sido provocada por falta de producción interior, sino por la especulación hecha por los exportadores con esa producción, los mercados interiores han quedado desabastecidos, y la escasez de materia prima se ha manifestado en un alza de precios de los productos de algodón y en una crisis de la mano de obra en las industrias textiles.

Los obreros textiles del ramo del algodón, y los propietarios de estas industrias se enfrentan con una situación desastrosa, creada por las exportaciones libres de la fibra de algodón, según ha anunciado hoy un portavoz de la citada industria, Mac Camiro, que ocupa el cargo de consejero jurídico de la Cámara de Industrias Textiles.

Mac Camiro ha dicho que los productores de algodón son los responsables directos del grave problema planteado en la nación mejicana. Esos productores se han dedicado a la exportación práctica de todas sus existencias y reservas, con un criterio exclusivamente utilitario y especulativo, sin tener en cuenta los intereses nacionales. Esa "liquidación en masa" —añadió— fué iniciada en el momento en que los precios por bala de algodón subieron de 25 dólares a 72, al comenzar la escasez de materia prima "por efecto del esfuerzo bélico", especialmente en Norteamérica.

Por efecto de esas actividades exportadoras, las fábricas de tejidos mejicanas se han quedado sin materia prima, y muchas de ellas se han visto obligadas a cerrar sus puertas, dejando en paro forzoso a millares de obreros.

La crisis es grave, pero todavía lejos de empeorar más, si se tienen en cuenta las opiniones y augurios de los técnicos textiles y de los portavoces más autorizados. Mac Camiro, por ejemplo, ha dicho que si el Gobierno no pone fin inmediatamente a las exportaciones, la crisis se agudizará sensiblemente.

En la actualidad, hay en Méjico unas existencias de 12.000 balas solamente, que han sido "congeladas". Esto es un grano de anís, pues los fabricantes del país necesitan, para una producción normal, por lo menos 300.000 balas, si se quiere que las fábricas den trabajo a todos los obreros del ramo y vuelvan a ser puestos los productores parados.

Comentarios británicos a la situación de Corea

LONDRES, 12. (Servicio especial de crónicas para LA PRENSA.) — El "Manchester Guardian" se refiere a lo que el ministro de Relaciones Exteriores de la Gran Bretaña, Mr. Morrison, ha calificado de "momento psicológico" para buscar la paz en Corea, e indica que si el general Ridgway se separa demasiado del Paralelo, más difícil será para las Naciones Unidas aprovechar el momento. El diario continúa diciendo que "las Naciones Unidas deben decidir inmediatamente si es necesario emitir otro nuevo llamamiento de paz a China, las operaciones militares de ese Organismo internacional deben ajustarse en consecuencia; si es que hemos de aprovechar el momento psicológico, el frente de batalla tendrá que quedar pronto estabilizado. Las Naciones Unidas tienen que asumir las responsabilidades políticas de ordenar un cese de la lucha, y al mismo tiempo deben declarar con claridad, a China, lo que se está haciendo. Existen fuertes objeciones militares frente a una semejante decisión, que proporcionaría al enemigo un respiro, pero si es que ha de hacerse, se debe realizar adecuada y prontamente."

Se dirá que los chinos no han hecho caso de ofertas de paz, pero a esto hay que argüir que aunque actúen impulsados por la vehemencia de sus acciones, Mao Tse Tung, al ver que le va a costar su persistencia en lanzar a los "imperialistas" al mar, quizá se avenga a hacer una paz con ellos. Termina diciendo el periódico que el primer objetivo de las Naciones Unidas ha sido cumplido, ya que la agresión fué repelida. "¿Es que el segundo objetivo —el restablecimiento de una Corea unida y democrática— no puede ser logrado por la diplomacia?"

CARTELERA

TEATROS

GRAN TEATRO DEL LICEO. (Tel. 22 46 921. — Temporada Primavera. "Ballet de L'Opera de Paris". 8 únicas funciones. A los señores abonados a la temporada de Cuaresma se les reservarán sus localidades hasta el día 24. Abonos en la Administración.

ARNAU. — A las 6 y 10'45: Sigue triunfando en su cuarta semana, ¡Maty Mont... al aparato!. La revista que bate el record de los éxitos.

BARCELONA. (Tel. 21 37 51). — Cía. Lili Murati. Tarde, 6'15 y noche, 10'45. Exito de risa: "Una doncella francesa"

BORRAS. (Tel. 22 56 27). — Compañía Pepita Serrador. Hoy, 6'15 y 10'45: "Esposa último modelo".

CALDERON. (Tel. 21 80 30). — A las 6 y 10'45. Exito de la fantasía humorístico-musical de gran espectáculo, "A todo color".

Hoy, último día de
ESPOSA ULTIMO MODELO
Mañana, 6'15 y 10'45
PEPITA SERRADOR
presenta la obra más cómica de Aldo de Benedetti
«Usted no es mi marido»
(Pero.. si me das un beso, te digo que sí)
TEATRO BORRAS

COMEDIA. (Tel. 21 51 72.) — Cía. del Infanta Isabel. Dirección: Arturo Serrano. Primera actriz: Isabel Garcés. A las 6 y 10'30: La divertidísima comedieta "Su amante esposa". ¡¡Uno de los mayordes triunfos de Benavente!!

COMICO. (Tel. 23 33 20.) — A las 6 y 10'45: José Grau presenta la revista internacional del productar y realizador americano Sergio Orta, "Si Eva fuera coqueta". Se despacha con siete días de anticipación.

POLIORAMA. (Tel. 21 07 73). — Compañía de José Subirana. 6'15 y 10'45. Exito arrollador: "La dulce enemiga". Domingo, a las cuatro, sección infantil: "Peter Pan".

ROMEA. (Tel. 21 51 47). — Todos los días, a las 6'15 y 10'30. El éxito centenario: "Bala perdida". Un reto al mal humor. Se garantizan 200 carcajadas por minuto. ¡Las mejores horas de vuestra vida viendo "Bala perdida"!

TALIA. (Tel. 23 50 33). — Cía. Martínez Soria. Tarde, 6; noche, 10'45: "Clavijo, búscame un hijo". ¡Últimos días!

TIVOLI. — Véase sección cines.

VICTORIA. — Tarde, 5'30 y noche, 10'30. Febrell presenta la gran compañía que dirige Mariano Madrid, con el éxito de la humorada lírica arrevistada de José F. Díez, música del maestro Rosillo "Los Babilonios".

Toros: Monumental
Domingo. Tarde, a las 5
GRANDIOSA CORRIDA DE TOROS
6 hermosos y seleccionados toros de DON ANTONIO URQUIJO DE FEDERICO
Presentación del "as" mejicano
ANTONIO VELAZQUEZ
JOSE M.ª MARTORELL
MANOLO GONZALEZ
ANDANADA DE SOL, 15 Ptas.
Desde HOY abiertas las taquillas

CIRCOS

CIRCO AMERICANO (Olimpia). — ¡¡Ultima semana de Búffalo Bil y su espectáculo mundial!! Hoy, a las 6'30 y 10'45: Exito arrollador de Búffalo Bil y su espectáculo mundial. El domingo, despedida.

"LE CIRQUE DE PARIS" en la Plaza de Toros Arenas. — Hoy, tarde, 6'30; noche, 10'45: Ultima semana del asombroso espectáculo el Circo Romano. Sensacional acontecimiento. Exito de Lusitano y Plym, por primera vez en España. Además las esculturales en cristal 4 Sporgatis. Precios para todos. Sillas pista, 12 pesetas. General, 6. El domingo, despedida, a las 4, 6'45 y 10'45.

CINES DE ESTRENO

ALEXANDRA. — Tarde, 4; noche, 10'30: Noticiario NO-DO y éxito "Mentira latente".

ASTORIA. — Noche, a las 10'30: "Flecha rota".

ATLANTA. — Continua desde las 4: "Mentira latente" (estreno) y "Copacabana".

AVENIDA DE LA LUZ. — Continua desde 11 mañana. Estreno NO-DO A y B e "Imágenes". ¡3.ª semana triunfal!: "Bambi" (la maravilla de Walt Disney, en exclusiva). Además, todas las noches, a las 9'30: "De ilusión también se vive".

CAPITOL. — Desde las 3'30: "Mr. Belvedere, estudiante", con Clifton Webb, y "En las rayas de la mano", con Marlene Dietrich y Ray Milland.

COLISEUM. — Noche, 10'30: NO-DO, "Así es Madrid" y "La brigada suicida", por Dennis O'Keefe.

CRISTINA. — Tarde, 4; noche, 10'30: "La historia de los Miniver", por Greer Garson y Walter Pidgeon.

FANTASIO. — Hoy, noche, a las 10'30: "Jezabel", por Bette Davis, Henry Fonda y George Brent.

FEMINA. — Noche, a las 10'30: "Flecha rota".

KURSAAL. — Noche, a las 10'30 (numerada): "El diablo dijo, ¡no!".

METROPOL. — Tarde, 4'30; noche, 10'30: Dibujos; NO-DO y "En las rayas de la mano", con Marlene Dietrich y Ray Milland.

MONTECARLO. — Hoy, noche, a las 10'40: "Una hora en su vida" (Prima comunione), por Aldo Fabrizi.

NIZA. — Continua desde las 3'30: "Una hora en su vida" (Prima comunione), por Aldo Fabrizi, y además "La hora radiante".

PARIS. — Continua desde las 3'30. Estreno: "Jezabel", por Bette Davis, Henry Fonda y George Brent, y además: "¡Ay qué lulú!"

PELAYO. — Desde las 3: "Teatro Apolo": "El retrato" y "Más difícil todavía" (Pamplinas).

TIVOLI. (Tel. 21 42 52.) — 4'15 y 10'30: "Arenas sangrientas" (Iwo Jima), con John Weyne.

WINDSOR. — Todos los días, matinal, a las 10 (sin numerar). Tarde, 4'30 y noche, 9'15, numeradas: "Lo que el viento se llevó" por C. Gable, V. Leigh, O. de Havilland y L. Howard.

OTROS CINES

ALCAZAR. — Esta noche y todas las noches (en tecnicolor): "Alma en la sombra" y Noticiario NO-DO.

ALONDRA. — Sesión continua: "Bagdad": "Noche de Reyes" y Noticiario NO-DO.

ARISTOS. — Sesión continua: "Pacto tenebroso": "Flor de lago" y Noticiario NO - DO.

AVENIDA. — Reestreno preferentísimo: "Pacto tenebroso". Además: "Un marido ideal".

BARCELONA. — "Ambiciosa": "Covotes en la Huasteca". y Noticiario NO-DO.

BOSQUE. — "Coyotes en la Huasteca": "A rienda suelta" y Noticiario NO-DO.

CATALUÑA. — "Pacto tenebroso", "Noche y día" (en tecnicolor) y Noticiario NO - DO.

CERVANTES. — Sesión continua: "Ambiciosa": "La familia Vila" y Noticiario NO - DO.

CINE TEATRO ESPAÑOL. — "Juntos hasta la muerte": "Tiempos felices" y Not. NO-DO.

CONDAL. — Sesión continua: "Rabiosilla": "Furia secreta" y Noticiario NO-DO.

CHILE. — Sesión continua: "A rienda suelta": "Juzgado de guardia" y Noticiario NO-DO.

DELICIAS. — Sesión continua: "Adiós, Pampa mía": "De mujer a mujer" y Not. NO-DO.

DORADO. — Sesión continua: "A rienda suelta": "Juventud perdida" y Noticiairo NO - DO.

EDEN. — Sesión continua: "El retrato": "Teatro Apolo" y Noticiario NO-DO.

FLORIDA. — Sesión continua: "Bagdad": "Adiós, Pampa mía" y Noticiario NO-DO.

GOYA. — Reestreno preferentísimo: "Esta noche y todas las noches". Además: "Flor de lago.

GRAN VIA. — Sesión continua: "Furia secreta", "Adiós, Pampa mía" y Noticiario NO - DO.

INTIMO. — Sesión continua: "Bagdad": "La familia Vila" y Noticiario NO - DO.

LIDO. — Sesión continua: "Pleito de honor", "La diosa arrodillada" y Noticiario NO-DO.

MANILA. — "Bagdad" (en tecnicolor): "Tú y yo" y Noticiario NO-DO.

MARYLAND. — Continua desde 3'15: "Debla, la virgen gitana": "Amarga victoria" y Noticiario NO-DO.

MIRIA. — Sesión continua: "Ambiciosa": "El emigrado" y Noticiario NO-DO.

MISTRAL. — Sesión continua: "A rienda suelta": "Defiendo mi vida" y Not. NO-DO.

MODERNO. (Gerona, 175). — "Forajidos" y "El padre de la novia". En escena: Doncel presenta su espectáculo arrevistado "Música y mujeres".

NUEVO. — Desde las 3'45: "La reina de Cobra" y "La costilla de Adán": Dibujos y Not. NO-DO

NURIA. — Sesión continua: "Furia secreta": "Hoy no pasamos lista" y Noticiario NO-DO.

PALACIO DEL CINEMA. — "Esta noche y todas las noches" (en tecnicolor): "Flor de lago" y Noticiario NO-DO.

PRINCESA. — "Ambiciosa" (en tecnicolor): "La familia Vila" y Noticiario NO-DO.

PRINCIPAL PALACIO. — "Pacto tenebroso", "Festival en Méjico" (en tecnicolor) y Noticiario NO-DO.

PRINCIPAL Y VERDI. — "La guitarra de Gardel": "Furia secreta" y Noticiario NO-DO.

RAMBLAS. — Sesión continua: "Debla, la virgen gotana" y "Camino de Santa Fe".

REX. — Sesión continua: "Ambiciosa": "Juventud perdida" y Noticiario NO-DO.

ROXY. — "Debla, la virgen gitana" y "Sospecha" y Noticiario NO-DO.

RIA ESTREPITOSAMENTE
con
LA PICARDIA, EL ATRACTIVO Y LA ALEGRIA
de
LILI MURATI
viendo
«Una doncella francesa»
TEATRO BARCELONA

TETUAN. — Sesión continua: "Voces de muerte": "Juzgado de guardia" y Not. NO-DO.

VERGARA. — Desde las 3: "Predilección", por Olivia de Havilland y Paul Henreid, y "Debla, la virgen gitana", por Paquita Rico y Alfredo Mayo.

DIVERSIONES INFANTILES

CUPULA DEL COLISEUM. (Tel. 22 29 86). — Domingo, 15, a petición, dos galas cinematográficas infantiles. Tarde, 3'45, popular. Especial, a las 6. Programas cómicos 100 por 100. ¡El disloque de las carcajadas!

DIVERSIONES VARIAS

SALON NIZA. (Plaza Sagrada Familia, 12.) — Hoy, jueves de moda. Noche, 10'30: Inauguración Salón de Té, con las atracciones internacionales María Sol, Alexantra et Ivernt Compae y Celeste Grijo, amenizado por Orquesta Blanca.

TOSTADERO. — Grandes bailes y atracciones.

FRONTONES

FRONTON NOVEDADES. — Hoy, noche, a las 10'30. A cesta-punta: Igartua-Ugartechea contra Chiquito Oñate-Allende. Mañana, tarde, a las 4'30. A pala: Madariaga-Alsúa I contra Aramendia I-Alcalde.

M.C.D. 2022

DEPORTES

FUTBOL

ANTE EL ASCENSO A PRIMERA DIVISION DEL AT. DE TETUAN

TETUAN, 12. — Ante el próximo ascenso del Atlético de Tetuán a Primera División de Liga, se comentan los posibles fichajes para reforzar el equipo ante la próxima temporada.

La afición prepara al equipo campeón un homenaje popular y diversas Peñas deportivas han iniciado suscripciones para regalar a los jugadores primas extraordinarias.-Alfil.

EL OSASUNA DE PAMPLONA VISIBLEMENTE MOLESTADO CON EL REAL ZARAGOZA

PAMPLONA, 12. — El Club Atlético Osasuna ha enviado a la Prensa una carta dirigida al Real Club Zaragoza, concebida en los siguientes términos:

"La Junta de este club, en sesión del día 10 del corriente, ha acordado retirar toda relación amistosa con ese club de Zaragoza por el trato desconsiderado de la afición aragonesa, socios y aficionados que presenciaron el último partido celebrado en Torrero el día 8 del actual, culminando con el bochornoso incidente de última hora, en que fueron agredidos e insultados groseramente los jugadores, directivos y aficionados que acompañaban a nuestro club, hasta el punto de tener que salir del campo protegidos por la fuerza pública y acompañados por la misma hasta el límite de la ciudad. Protestamos contra el proceder antideportivo del jugador señor Hernández, del Real Zaragoza, quien agredió alevosamente y visiblemente a nuestro masajista, señor Rey, al concluir el partido, y por los insultos que profirió a nuestros jugadores, igualmente contra las agresiones de que fueron objeto, con almohadillas y piedras, dentro del terreno de juego y a la salida del campo, alcanzando con algunas de ellas, dentro del campo, a nuestro jugador, señor Fandos, y fuera de él al autocar que nos conducía, pese a la custodia, ya aludida, de la fuerza armada." — Alfil.

BOTANA, SERA SOMETIDO A UNA DELICADA INTERVENCION QUIRURGICA

SANTIAGO DE COMPOSTELA, 12.— Acompañado del presidente y varios directivos del Club Deportivo de La Coruña, ha llegado para ingresar en un sanatorio y someterse a una delicada intervencinó quirúrgica, el defensa lateral del equipo coruñés, Ubaldo Botana, que hace cuatro meses, en partido de Liga jugado ocntra el Sevilla, sufrió en Riazor, una lesión de importancia, consistente en la fractura de la pierna izquierda.

Desde entonces Botana fué baja absoluta de las filas blanquiazules, coincidiendo con ello el desandar del Deportivo, hasta creársele una situación peligrosa. En vista del tiempo transcurrido sin experimentar mejoria, la Directiva deportiva y el propio jugador se decidieron por la operación que ayer, al mediodía, le fué practicada felizmente por el doctor Echevarri. — Alfil.

LAS APUESTAS MUTUAS DEPORTIVAS

MADRID, 12. — Resultado provisional del escrutinio de las apuestas mutuas deportivas benéficas correspondientes a la XXVIII jornada de Liga del día 28 de abril.

Boletos vendidos, 1.102.281; recaudación, 2.204.562 pesetas. Cincuenta por ciento de premios, 1.212.509'10 pesetas.

Reparto de premios: 606.254'55 pesetas a repartir entre 347 máximos acertantes de catorce resultados provisionalmente a 1.744'10 pesetas. 606.254'55 pesetas a repartir entre 21.560 boletos más apriximados de trece resultados, provisionalmente a 28'10 pesetas.

Resultado definitivo de las apuestas correspondientes a la XXVII jornada de Liga del día 21 de abril. 54 boletos de 14 resultados a 10.200'55 pesetas y 1.998 boletos de 13 resultados, a 275'65 pesetas. — Alfil.

LAS SELECCIONES PARA ESTA TARDE

MADRID, 12. — Reunido el Comité de Selección y a la vista de los informes médicos de los jugadores preseleccionados para el partido de hoy, jueves, que padecían lesiones o las sufrieron jugando con sus clubs el pasado domingo, ha designado los dos equipos que actuarán hoy, a las cinco de la tarde, en el Estadio Metropolitano.

Estos equipos serán los siguientes:

Ramallets, Carlitos, Ponte, Diaz; Manolin, Puchades; Basora o Iriondo, Venancio, Zarra, Pasieguito y Segui.

Eizaguirre, Tinte, Parra, Ruiz; Muñoz, Mújica; Atienza, Sobrado, Pérez Payá, Alsúa II y Escudero.

Están citados como suplentes Alonso, Nando, Coque, Pahiño y Arsuaga.

El partido será arbitrado por el colegiado señor Campos. — Alfil.

JUNTA GESTORA PROVISIONAL EN EL GIMNASTICO

TARRAGONA, 12. — La Federación Catalana de Fútbol, después de haber sido aceptada por la Nacional la dimisión que hace unos meses presentó la Junta Directiva del Gimnástico, ha designado una Gestora provisional presidida por don Agustín Martí Pla, e integrada por los señores don José María Vives, don José María Marzal, don Manuel Pedrol y don Jorge Comas, que actuarán hasta el 30 de junio próximo, en que finaliza la temporada de fútbol, procediéndose seguidamente a nombrar una nueva Junta. — Alfil.

LUCHA - PRICE

Mañana, viernes, noche 10'45

MAGNIFICA VELADA

BEN SAID - FONT

JARQUE - TABOLA

CAMPO - OLIVER

BENGOECHEA - SALESA

DELMEE-TARRES

BOXEO

El campeón de España Antonio Monzón venció al francés Van Zant

En el mejor combate de la velada. Tonny López logró una contundente victoria sobre Jim Martínez

La velada de anoche en el Gran Price

En el combate estelar de anoche en el Gran Price, el francés Van Zant sustituyó al italiano Scortichini, frente al campeón de España de los welters, Antonio Monzón. El combate fué de una pobre exhibición por parte de ambos púgiles, ni el campeón español, ganando, nos demostró sus magníficas cualidades, ni su contrincante, hombre ya maduro en los rings, puso de manifiesto sus dotes de gran pegador. En consecuencia, el público se aburrió bastante, llegando en algunos instantes hasta demostrar su disconformidad con la marcha del combate, y abucheando, con palmas de tango, a los dos boxeadores.

Por el contrario, en el combate de semifondo, el boxeador Tonny López, en su debut como ligero, consiguió una magnífica y contundente victoria frente al ex campeón de Cataluña de dicha categoría, Jim Martínez.

Fué un combate reñidísimo, pues ambos púgiles buscaban el golpe definitivo, transcurriendo los asaltos con una viva emoción, sin poder señalar quien resultaria ganador. Hasta que en el octavo asalto, a la salida de un cuerpo a cuerpo rapidísimo, Tonny López envió un directo de derecha que llegó seco y con dureza a la mejilla de su contrincante, quien, al acusar el golpe, cayó por la cuenta de nueve. Reanudada la lucha, Tonny López siguió presionando con golpes cortos, derribándolo nuevamente por la cuenta de nueve. Puesto de pie, Jim Martínez estaba completamente aturdido y con la guardia baja, entonces fué cuando el árbitro, muy acertadamente, paró el combate, evitando un peor desenlace para Jim, declarando vencedor por inferioridad a Tonny López.

Este, pues, fué el combate de la noche.

Y, antes de seguir adelante, quisiéramos hacer constar nuestra protesta por el estado en que se halla la lona del cuadrilátero del Price, está la pobre que pide a gritos, y sin titubeos, un recambio. Además, tal como está, pone en peligro a los boxeadores, pues les hace tropezar con mucha frecuencia.

En los demás combates de la reunión, Angel García y Segura libraron un combate de gran rudeza, dándose ambos púgiles una soberana paliza, para finalizar el combate con resultado nulo.

En el sexto asalto, Segura puso en duro aprieto a García, que fué contado hasta siete, pero repuesto éste, niveló de nuevo la lucha y se llegó al final del octavo asalto con igualdad de puntuación. El público aprobó el resultado.

En los preliminares, Barba venció a Alonso, por puntos, y Yanguas a Verdaguer, también por puntos.

El Price registró una media entrada.

F. TORRES

RAY FAMECHON VENCE AL AMERICANO BURGIN

CINCINNATTI, 12. — Se ha celebrado el encuentro de desquite entre Ray Famechon, campeón de Europa de los pesos plumas, y el americano Eddie Burgin, que fué presenciado por unos cinco mil espectadores.

Ganó Ray Famechon por puntos en diez asaltos.

Famechon pesó 127 libras y su contrincante 125.

El campeón europeo dió a Burgin una lección de boxeo.

Le mantuvo a distancia con golpes de izquierda, rapidísimos, y cuando se presentaba la ocasión, con uppercuts de derecha y directos a la cara.

La nariz de Burgin sangraba desde el segundo asalto. En los cuatro últimos asaltos respiraba con cierta dificultad. Burgin hizo varios intentos desesperados, pero fué dominado por la experiencia y la energía de su adversario. — Alfil.

ANTE LOS CAMPEONATOS DE EUROPA

MILAN, 12. — La Federación Pugilística Italiana ha recibido la inscripción de 199 boxeadores para los campeonatos de Europa de boxeo aficionado, que se celebrarán en el Palacio de Hielo de esta ciudad del 14 al 19 del próximo mes de mayo.

Son 24 los países representados. —

AJEDREZ

POMAR DISPUTA UNA SESION DE SIMULTANEAS EN VALLS

VALLS, 12. — Arturo Pomar ha disputado una sesión de simultáneas de ajedrez a veinte tableros. Ganó en 19 y perdió en una.

La sesión fué presenciada por numeroso público, que siguió con interés el desarrollo de las partidas. Al final, Arturo Pomar fué muy aplaudido y felicitado. — Alfil.

MERCADO DEL AUTOMOVIL

AUTOMOVILES ARQUER

TRAVESERA, 3.

FORD VEDETTE año 1951.
RENAULT 4-4 lujo.
PEUGEOT 203 Sedán lujo 1951.
TODOS A ESTRENAR
Entrega en el acto.
SEMINUEVOS
D. K. W. año 1941.
RENAULT JUVA-CUATRE 1941.
ADLER JUNIOR año 1941.
FIAT 1.500 especial BALBO.

VENDO camioneta Renault 8 HP., 500 Kgs., 17,000 Ptas. Razón: Valencia, 174.

AUTO-COMPETICION. Travesera, 4. Entregas en el acto, placa blanca. PEUGEOT 203 (luxe) 1951. HILLMAN MINX, últ. serie 1951. Coches seminuevos: OPEL CAPITAN, radio, est. nuevo. FIAT MIL MILLAS, con compresor. FIAT 1.100 M. A., impecable. D.K.W. (1938) Weyman, perfecto. MOTO TRIUMPH, 500 c. c., 1946.

LUCHA

MAÑANA, VIERNES, EN PRICE

El campeón de Europa de los pesos semipesados, José Tarrés, se enfrentará a Jules Delmée, el forzudo francés que está obteniendo una serie de éxitos en toda España.

Recientemente ha batido por puesta de espaldas y en una espectacular presa, al aragonés Lambán y esta victoria le da derecho a una revancha contra Tarrés. Jules Delmée ha demostrado en anteriores encuentros que es luchador que se crece ante sus mejores adversarios.

En el semifondo, Juan Salesa, campeón de Cataluña de los pesos medios, frente a Bengoechea, clasificado aspirante oficial al título regional de los mediofuertes que posee Tarrés.

Anteriormente, Campo frente a Jim Oliver. Jarque ante Tabola y Ben Said contra Font.

ESPAÑA INGRESA EN LA FEDERACION EUROPEA DE JUDO

MADRID, 12. — Se ha recibido una notificación de la Federación Europea de Judo, con sede en Roma, comunicando haber admitido en su seno, como miembro adherido, a la Federación Española, deporte dependiente de la Española de Luchas. — Alfil.

MOTORISMO

INTENTO DE RECORDS MUNDIALES A CARGO DE UN ALEMAN

MUNICH, 12. — El motociclista alemán Wilhelm Herz, de 39 años de edad, no ha podido lograr su intento de mejorar varios records mundiales con motocicleta de 500 c c. Volverá a efectuar el intento hoy, si es posible.

Las marcas que quiere superar son las establecidas por su compatriota Ernst Henne en el año 1937, que son la del kilómetro lanzado y la de la milla, que están en 279'503 y 276 kilómetros por hora, respectivamente. — Alfil.

HIPICA

UN CABALLO DESCONOCIDO GANA LA CARRERA DE OBSTACULOS MAS IMPORTANTE DEL MUNDO

LIVERPOOL. — "Nichel Coin", un caablio desconocido que su propietario compró por cincuenta libras hace unos años, ha ganado la carrera de obstáculos más importante del Mundo: el "Grand National", disputado en el hipódromo de Aintres. Se cotizó 33 a 1.

Ninguno de los favoritos, "Shagreen", "Artic Gold" y "Freeboter", se clasificó en los primeros puestos. Detrás de "Nickel Goin", que ganó por seis cuerpos, se clasificó "Royal Tan". Ambos caballos corrieron cuello contra cuello durante toda la carrera, pero "Royal Tan" tropezó en el último obstáculo, lo que le hizo perder la carrera.

El propietario del caballo ganador, Mr. J. Royle, ha ganado una Copa de Oro y 8.480 libras esterlinas.

En la carrera tomaron parte 36 caballos. Sólo seis quedaban al terminar la primera vuelta. — Alfil.

ANTE EL CONCURSO INTERNACIONAL DE NIZA

NIZA, 12. — Italia, Suiza y Bélgica han decidido no participar en el concurso hípico internacional de esta ciudad, que se iniciará el sábado que viene, debido a que sus caballos se encuentran fatigados después de haber intervenido en varios concursos.

Con estas abstenciones se quedan en siete los países participantes, que son: Gran Bretaña, Holanda, Francia, Turquía, España, Irlanda y Portugal. Por razones económicas no participará Yugoeslavia. Es la primera vez que Suecia no interviene en esta competición, desconociéndose sus motivos. — Alfil.

CICLISMO

GABRIEL SAURA CORRERA EN LAUSANNE

MADRID, 12. — El corredor ciclista Gabriel Saura participará en la prueba "Lis tres lagos", que se disputará el día 16 del actual en Lausanne. — Alfil.

FRONTONES

CHIQUI

Hoy noche: PAQUI - ADELI contra ANITA - NURIA. ORMAECHEA II - ASCENSION contra TERESITA-YOLANDA.

VALLE DE NURIA

CONCURSO INTERNACIONAL DE ESQUI

Del 12 al 15 abril 1951

Corredores participantes más destacados

AUSTRIA. — Lantschner (Campeón del Mundo 1938 y Entrenador Equipo Nacional Austria), Pravda y Rosi Sailor.
ESTADOS UNIDOS. — Jeanette Burr y Mary Pajet.
FRANCIA. — Oreiller (Campeón del Mundo Olímpico), Sanglard, Panisset, Lacroix, Durban, Hermanos Lacombe, Hermanos Jerez, Susanne Thiollière, Andrée Tournier y Monique Tierce.
ITALIA. — Alvera, Lecedelli, Hermanos Catturani y Gabriella Ausbacher
SUIZA. — Schneider (Campeón del Mundo), Grosjean (Subcampeón del Mundo) y Rey.
ESPAÑA. — Viladomat, Talens, Monjo, Puig Bultó y Pedrerol.

NOTA. — Las Tarjetas de Federado han sido autorizadas por la RENFE y el Ferrocarril de Nuria para poder adquirir billetes con validez a partir del día de hoy hasta el día 16 por la mañana.

AUTOMOVILES ARQUER

TRAVESERA DE GRACIA, 3

MORRIS MINOR,	4 puertas	año 1951
PEUGEOT 203,	turismo lujo	" 1951
FORD VEDETTE,	último modelo	" 1951
CITROEN 11, NORMAL		" 1951
RENAULT 4-4,		" 1951

Todos a estrenar, nombre comprador, placa blanca

RENAULT, juvecatre año	1941
D. K. W. "	1941
ADLER, junior "	1941

procedentes de cambios

OJO MAGICO de La Prensa

AVISO A NUESTROS COMUNICANTES. — Es totalmente indispensable para que se publiquen las cartas y notas en esta Sección, que vengan debidamente firmadas, consignando con claridad el nombre y los dos apellidos y la dirección del remitente, aun en el caso de que éste desee que figure su seudónimo, cosa que gustosamente haremos. De no cumplirse esos requisitos, lamentándolo, nos veremos obligados a rechazar todas las comunicaciones que nos remitan.

Del mismo modo se advierte que dichas notas significan única y exclusivamente la opinión particular de sus autores y en ningún caso podrá entenderse que su contenido expresa el criterio propio de este periódico.

El periódico, naturalmente, es libre de poder dar un resumen de estas cartas o comunicaciones siempre que lo considere conveniente.

Balance de una jornada callejera barcelonesa: un camión atropella a un hombre en la Plaza de Calvo Sotelo; un tranvía lesiona gravemente a un transeúnte; una furgoneta hiere, también de gravedad, a otro; y un taxi se lanza sobre el último de la serie, en el cruce de la Avenida de José Antonio con la calle del Bruch. Esto, que se sepa y merezca la pena de reseñar.

Brindamos la pequeña estadística a nuestro buen amigo y camarada, Gil Senis, por su desgracia—y, posiblemente, para nuestra suerte—nuevo teniente de alcalde delegado de Transportes.

* * *

"Sr. Director de LA PRENSA.—
Muy señor mío:

Asiduo lector de LA PRENSA y simpatizando con la sección "Ojo Mágico", de su acertada dirección, me permito también exponer a continuación unos puntos de vista, de asuntos diferentes, que de considerarlo usted oportuno, le agradeceria se sirviera publicarlos anticipadándole mis más expresivas gracias.

Frecuentemente hay denuncias de personas que han sido timadas por el procedimiento del sobre, o de las limosnas, nada dignas de lástima, la mayoría de las veces, pues la causa ha sido su egoismo, pero a diario aparecen en la Prensa local anuncios ofreciendo beneficios fantásticos, por regla general un 10 por ciento mensual, de interesar determinada cantidad en negocios, con máximas garantías, que sólo pueden motivarlos la caza de incautos que atraídos por este interés tan crecido, dejan sus ahorros en manos de personas sin escrúpulos, pues no hay negocio legal alguno que pueda dar un 120 por ciento de beneficio al año, y si existiera, su propietario, no iría a buscar capital ajeno.

¿No deberían ser prohibidos estos anuncios, siempre anónimos, pues hay que dirigirse bajo número y nunca dando domicilio claro y concreto?

* * *

A las nueve de la noche se retira la Guardia Urbana, reguladora del tráfico, pues al cesar el movimiento industrial y comercial de la ciudad, no precisan a partir de la mencionada hora sus servicios, pero sin duda alguna, habrá pasado inadvertido a nuestro Excmo. Ayuntamiento, que existen vías, como el Paseo de Gracia, Avenida del Generalísimo, Balmes, etc., que el movimiento industrial está prohibido y por los que sólo circulan coches de turismo, y precisamente a partir de dicha hora es cuando más tránsito hay por las mismas, con las consiguientes molestias para el peatón, que no sabe cuándo podrá cruzar la calzada. Una visita a los cruces de Avenida del Generalísimo con las calles de Bruch y Lauria y Paseo de Gracia, pueden atestiguar lo que dejo mencionado.

¿No podría establecerse en estos cruces y otros que también habrá en condiciones parecidas un turno de Guardia Urbana, por lo menos a las diez de la noche?

* * *

Con relación a los tranvías y autobuses y trolebuses, también, muchísimas veces la separación entre coches de un mismo disco es enorme, y en otras van uno detrás de otro, con las consiguientes molestias del usuario o sea del público en general.

Frecuentemente es debido ello a que va completo el coche y por dicha causa deja de hacer las correspondientes paradas y llega al final de trayecto con antelación al horario previsto, alcanzando al coche que le precede, pero el jefe de parada tiene que darle salida, pues concurren en el mismo final y en la misma línea diferentes discos y a lo mejor el otro va atrasado (líneas 20 y 60 en el Paralelo), dando lugar a que vayan a rachas los servicios.

Si fuera obligación de parar en cada parada, estas separaciones no existirían y, además, no se molestaría al público pasando de largo, existiendo sitio en el vehículo, como ocurre muy a menudo y causándole muy poca gracia al que tiene que esperar.

* * *

Y para no ser menos, y visto y leído lo debatido del asunto de la calle de "Perot lo Lladre", persona que, al fin existió, y que se hizo, por lo que fuere, célebre, lo dejo en paz, pero nuestro Excmo. Ayuntamiento habrá quizás olvidado que en nuestra ciudad existen calles con el nombre de Moscas, Cabras, Espolsasachs, etc., que no creo sean un atractivo para fomentar el turismo. ¿No podrían estos nombres cambiarse por otros más decorosos, pues no comprendo qué hechos célebres hayan podido hacer dichos animales para figurar sus nombres en calles de nuestra ciudad, en pleno Siglo XX?

Le reitero las gracias por su atención y le saluda atentamente, s. s.,

R. ROS."

* * *

Permítasenos presentar, respetuosa, pero enérgicamente, un voto contra el fraude de que venimos siendo víctimas los barceloneses, desde hace unos días. No se trata de la carne, ni del pescado, ni siquiera de las judías verdes a 20 pesetas el kilo; no atañe a las "papelinas" en que se nos envasan las galletas ni a la merma en el peso del pan... Se refiere, sencillamente, a que el día 21 de marzo se nos dijo que había entrado la Primavera; y anoche, día 11 de abril, ¡nos encontrábamos en pleno invierno!

* * *

"Sr. Director de LA PRENSA.
Ciudad.
Distinguido señor:

En el número de LA PRENSA del día 11 del corriente mes se publicó el bien fundamentado y razonado artículo "La batalla de España contra la inflación", siendo una lástima que no se pueda leer por la radio para que ciertos malhumorados vecinos se den cuenta de cómo debe hacerse para lograr el abaratamiento efectivo, sin recurrir a lo que aun algunos interesados están deseando.

"Plena adhesión al Gobierno y un sincero espíritu de colaboración cívica se precisan, pues, en todos los españoles." La unidad bajo el Mando y exigir la honestidad comercial en todas las transacciones; esto y no "tirar por el suelo las canastas del pescado", es lo que tiene que efectuarse; que es más noble y de más hombría pagar religiosamente lo tasado que no armar camorra, que al único a quien beneficia es al "estraperlista".

Y pues a acabar con él nos mandan, a demostrar que valemos para ello tocan. He ahí una consigna bien rotunda, pública y legal. Esta no necesita de clandestinidad para unir a la acción. Una consigna certera de LA PRENSA.

"Se trata de conseguir un resultado trascendental, que exige seriedad, energía y disciplina."

Gracias, señor Director.

SALDOR."

* * *

En una de las travesías de la calle de París, entre la de Urgel y Avenida de la Infanta Carlota, están efectuándose unas obras de pavimentación que han determinado el almacenamiento de adoquines en la primera de las citadas vías con el consiguiente corte parcial del paso. Durante el día, la cosa va bien, porque las vallas colocadas son perfectamente visibles y los vehículos que por allí transitan no tienen peligro alguno de accidente; pero en cuanto cierra la noche, el panorama cambia por completo, debido a que la luz no es muy abundante en aquellos lugares... y a que la empresa encargada de las obras se ha olvidado de colocar el oportuno farolito que sirva de aviso a los conductores. ¡Con lo útiles que son los faroles, hasta jugando al pocker!

¡OPOSITORES!

Para las numerosas plazas convocadas en los Cuerpos que indicamos a continuación, os recomendamos los programas oficiales y las inmejorables Contestaciones del "INSTITUTO EDITORIAL REUS". He aquí las oposiciones anunciadas: 150 plazas para Policía, con 12,200 pesetas. — 500 para Policía Armada y de Tráfico, con 7,314. — 149 para Telefonistas, con 5,700. — Peritos Agrícolas (número ilimitado de plazas). 35 para Torreros de Faro, con 6,000. Autorizada convocatoria para 125 plazas de Auxiliares del Ayuntamiento, 24 para Taquígrafos y 370 para Policía Urbana. — Clases orales y por correspondencia para Taquimecanógrafos, Cultura general, Banca y Comercio. Próximas oposiciones para Notarías, Médicos de Asistencia Pública Domiciliaria y Auxiliares y Oficiales en varios Ayuntamientos y Diputaciones. Solicite prospectos con detalles de la oposición que le interese al "INSTITUTO EDITORIAL REUS", Preciados, 6 y 23, y Puerta del Sol, 12, Madrid. Unico Centro que ha obtenido el número UNO en más de ochenta oposiciones y miles de plazas para sus alumnos.

MINGRAT

CALEFACCION · TERMOS
COCINAS · ESTUFAS
Ronda Universidad, 37
BARCELONA

22-86-50

NUEVO NUMERO · 5 LINEAS

PRENSISTA

con amplios conocimientos y dotes de mando, precisa importante empresa para jefe de equipo. Escribir referencias al núm. 69158. Vergara, 11

CAMPAÑA PRO ABARATAMIENTO DE LA VIDA.
"COMPRE MAS BARATO CON CUPONES "LA PRENSA".
LOS SABADOS APARECE LA PAGINA EN LA QUE FIGURAN 39 ESTABLECIMIENTOS DEL MAYOR PRESTIGIO COMERCIAL EN BARCELONA, QUE EFECTUAN A NUESTROS LECTORES — SIMPLEMENTE A LA PRESENTACION DEL CUPON ANUNCIO INSERTO EN DICHA PAGINA — DESCUENTOS MUY ESTIMABLES SOBRE SUS PRECIOS. ¡NO LO OLVIDE!
EL SABADO APARECE LA PAGINA "COMPRE MAS BARATO CON CUPONES "LA PRENSA".
¡AHORRARA DINERO!

ANUNCIOS BREVES

Alquileres

BUSCO PISO 3 ó 4 habitaciones, sin traspaso hasta 400 ptas. alq. excel. refes. Escribir al núm. 2,600 de LA PRENSA.

CASA PAIRAL en Horta, propia para granja. Teléfono 27 86 25.

DESEO despacho céntrico con teléfono. Escribir a 8,888. Vergara, 11.

ALQUILO tienda en Paseo de Gracia. Informes: Córcega, 345, primero.

LOCAL junto mercado San Antonio, claro, 125 p. Aler. T. 22 23 82.

PISO alq. 250 p. 4 hab. en S. Familia. Teléfono 26 28 37.

LOCAL disponible. Precios antiguos, propio para atracciones, garage, fábrica, cine, etc., 1,000 mets.2 Cera, 51.

Compras

COMPRO camión nuevo gasolina, 3-5 tns. Dirigir ofertas con detalles, Apartado 804.

LIMADORA hasta 1 metro. Escribir: Arturo Barberá, Capitanía.

COMPRO TALADRADORA 13 mm. y tornillos banco usados. Teléfono 21 84 56, Sr. Soto.

Enseñanza

PROFESOR Amorós. Solfeo, composición, piano, violín, trompeta, clarinete, saxo. Calle Casanova, 21, pral. 1.ª

Fincas

ANTES de construir su torre consúlteme, construyo bonitos chalets 2 h. cdor. cna. w. desde 16 mil ptas. y de 3 h. desde 25 mil ptas. Balmes, 86, 2.º, 1.ª, de 6 a 7'30.

VALLDOREIX, magnífica torre por estrenar, 2 min. estación, trato dto. Ferrer. Fontanella, 9, 2.º, 1.ª, de 11 a 1 y 5 a 7.

EN SAN MARTIN de Provensals compro o alquilo terreno o local de unos 200 m., no importa sean departamentos separados. Escribir 345. Vergara, 11

CERCA Puente Esproceda alquilaría o compraría terreno apto para campo deportes. Esc. 643. Vergara, 11.

SOLAR cubierto, 11 m. 6 por 23, c. Calabria (Avda. Carlota - Paris) y torre 6 por 20, con inquilino. Pje. Sacristá. Total 7,000 p. c. a 33 ptas. p. c. Córcega, 267 2.º, 2.ª, de 3 a 4'30. Teléfono 27 83 24.

Estos anuncios se reciben en la Administración de LA PRENSA, Villarroel, número 91, y en todas las Agencias de Publicidad.

Teléfonos de LA PRENSA
Redacción . . . 23 61 31
Administración . 23 14 14

Huéspedes

BONITA hab. a Sra. alquilo. Madrazo, 49, principal, 2.ª

CAB. t. estar, 25 dia. Tel. 23 57 17.

CASA particular, desea joven a tódo estar. Teléfono 22 91 61, de 12 a 5 tarde.

PENS. comp. 17 ptas. cas. part. Escudillers, núm. 69, 2.º

CASA part. des. cab. dormir o 2 hermanos, todo conf., baño, asc. céntrico. Escr. a 650. Vergara, 11.

Muebles

MUEBLES SIMON: Gran liquidación por ampliación local: FACILIDADES DE PAGO: 107. HOSPITAL. 107.

20 por 100 REBAJA. Efectuada su compra, presente anuncio y cobrará el 20 por 100 descuento. Próximo cierre por reformas. 24 meses plazos. Muebles Rovira, Hospital, 101.

LIBRERIA 2 por 2'10 con radio, bar y picut, vendo a part. Teléfono 28 72 22. de 6 a 9.

MUEBLES LIQUIDAMOS a cualquier precio. Verdaderas gangas. Conde Asalto. 91.

Préstamos

SRTA. propietaria restaurante verano, solicita préstamo 20,000 ptas. reapertura temporada. Escribir 9,800 Vergara, 11.

¿LE VENCE LETRA? Antes de protestarla acuda. T. 28 38 08

Traspasos

ALMACEN 2 puertas c. C. Asalto. 7 m. por 25 m. Alq. 500 p. T. 60 mil ptas. C. Asalto, 48.

A. LIMPIEZA apta t. negocio, 5 h. c. c. patio. 45,000 ptas. T. D. Taulat, 101.

SUBARRIENDO tiendecita, cerca Diagonal, propia para señorita, con estanterías, vitrina y lámpara, todos los gastos incluyendo alquiler 310 ptas., con género, total, 35,000 ptas. Teléfono 21 84 16.

Varios

PART. Civil legaliz. Penales, Permis. instal. motor. A. T. I. Fontanella, 10, de 12 a 2.

MEDIAS, rep. perfecta a 0'40 pal. Menéndez Pelayo, 84.

CASAMIENTOS. Documentos, Rbla. Flores, 12, 2.º, 2.ª

MECANICO desea arrendar taller dentro garage. Aragón, 149, entlo. 1.ª

DESCARGADORES doy trabajo. F. garantía 500 ptas. Escribir al 460 Vergara, 11.

Venta

MONTPALCON, Boters, 4, final Puertaferrisa. Exposición de cuadros, cornucopias, marcos, grabados, imágenes, molduras.

MINERVA folio. Apartado núm. 757.

V. DIFERENCIAL C-4 completo. C. Colibianch, núm. 37.

SINGER. Compro tipo cilíndrica marroquinería o zapatería VIGAR, S.A. Plaza Medinaceli, 2.

V. MOTO D. K. W. 5 HP. said o cambio por otra más pequeña. Consejo Ciento, 102.

AUTOMOVILES PANAUTO. Opel 4 m. 9 HP. Morris 4 puertas 9 HP. Rubia Eucort 3 cil. c. volante. Travesera, 66 (Tuset).

PARTICULAR vende Plymoutt de luxe 21 HP. como nuevo. Verlo: Rocafort, 89.

FRESADORA Universal núm. 3, tipo "Wotan" con los tres movimientos automáticos, seminueva. Borrell, 178 bis.

VENDO moto D. K. W., Bruch, 46, portería, de 4 a 6.

500 bisagras latón para muebles, vendo. Esc. a LA PRENSA, 111.

COLOCACIONES

Demandas

SE OFRECE matrimonio para cualquier trabajo en casa, disponiendo de tiempo, daré toda clase de garantías. Domicilio: Calle Riera Baja, 23, 4.º Ricardo Vázquez.

SE PRECISAN torneros revolvistas. BUENAS CONDICIONES de trabajo. Dirigirse c. Barón San Luis, 16.

SE OFRECE ajustador especializado en motores Diesel y gasolina y tornero. Escribir a Oficina Colocación, 58228 b

SE OFRECE señorita, 24 años, activa y buena presencia, para telefonista, dependienta o cosa análoga, amplios informes. Escribir a la Oficina de Colocación, núm. 67,214.

CARPINTERO carcero se ofrece por horas o días a taller o Empresa. Teléfono 22 24 74.

SE OFRECE señorita para dependienta de panadería o pastelería, amplios informes. Teléfonear al núm. 23 75 24, de 2 a 3, tarde.

FARMACIAS que forman parte del turno

DEL 7 AL 13 DE ABRIL Abiertas de 9'30 mañana a 11 noche

Farmacia M. Segura Córcega, 241. T. 27 37 14
Farmacia M. T. Gairín Provenza, 156. T. 27 24 24 (detrás Hospital Clínico)
Farmacia J. de la Puente Balmes, 176 T. 27 63 30
Farmacia J. M. Más Grau Carmen, 23 T. 22 27 18
M. D. Alibés, T. 22 34 83 Aragón, 286 (j. V. Laveli)

TURNO DE URGENCIA

Hoy, de 11 noche a 9'30 mañana
Farmacia Rte. F. Bergés Borrell, 43. T. 23 23 22
T. Gairín, Provenza, 156

M.C.D. 2022

Vastísima repercusión mundial por la destitución de Mac Arthur

EL MARISCAL PETAIN, ESTA FUERA DE PELIGRO

PORT JOINVILLE (Isla de Yeu), 12. El estado de salud del mariscal Pétain es satisfactorio y el anciano militar se encuentra fuera de peligro, ha dicho esta tarde a los numerosos periodistas que han ido a la isla de Yeu, la esposa del ilustre soldado.

Los periodistas no han podido obtener más información de las autoridades oficiales competentes. Los accesos a la fortaleza están estrechamente vigilados por una fuerza de guardias republicanos y se prohibe la entrada en la prisión terminantemente.—Efe.

GROMYKO ATACA A EISENHOWER Y AL PACTO ATLANTICO

Estuvo hablando durante dos horas, ayer, en la reunión de adjuntos

PARIS, 12. — Se sabe que en la sesión de ayer —que hace la número XXVI— de los delegados de los cuatro ministros de Asuntos Exteriores, no se llegó tampoco a nada definitivo. Gromyko, en un discurso que duró dos horas, y que los delegados de Occidente han calificado de pieza de propaganda, se dedicó a combatir al general Eisenhower y al establecimiento del mando único en Europa. Dijo que el Pacto del Atlántico rodea a la Unión Soviética de bases militares y navales.

"Todas estas bases —añadió— son realidades y no retórica. La organización del Tratado del Atlántico Norte y esas bases tienen conexión directa con las relaciones de las cuatro Potencias."

Finalmente, mirando hacia el techo del salón donde se reúnen los delegados, dijo: "Es curioso pensar que estamos aquí reunidos bajo querubines, mientras está en curso una carrera de los armamentos." — Efe.

SUIZA ADQUIRIRA 150 AVIONES DE CAZA

BERNA, 12. — El Consejo Nacional ha aprobado esta mañana, por 119 votos contra 6, la adquisición de ciento cincuenta aviones de caza, por un coste total de diecisiete millones de francos suizos. — Efe.

—Erámos las mejores amigas hasta que las nenas se conocieron.

NO ERA LO MISMO

Durante el transcurso de una fiesta, uno de los invitados cantó de modo detestable una canción popular irlandesa.

Cuando terminó de cantar, otro de los convidados se puso a llorar desconsoladamente.

El que había cantado dirigiéndose al que lloraba, le dijo:

—¡No sabía que usted era irlandés!

—¡No soy irlandés! —replicó el otro. ¡Soy músico!

TIEMPOS MODERNOS

—¡Yo me casaría en seguida —decía un individuo— si tuviera el dinero necesario para pagar el traspaso de un piso!

—Pero, ¿por qué no os váis a vivir con los padres de tu novia?

—Imposible. ¡Ellos ya viven con sus padres!

DIFERENCIA

Si se copia la obra de un solo individuo, eso se considera como plagio, pero si se copia la de varios entonces se considera una investigación científica.

—¡Parece que le gusta este sillón estilo Luis XV; lo tomaré!

EN COREA — Por Conti

—Es lo que dije hace días. Esta guerra hemos de ganarla dando la sensación de que la perdemos, para no herir susceptibilidades delicadas.

España, presente en la Conferencia Pesquera del N. O. del Atlántico

Se ha celebrado en Washington con asistencia de diez países

WASHINGTON, 12. — Con la participación de España, se ha celebrado una conferencia de la Comisión internacional de Pesca del Noroeste del Atlántico, que ha decidido emprender una intensa campaña para conservar y desarrollar los recursos pesqueros como medio para cooperar a la alimentación de la creciente población mundial.

En la sesión plenaria, el organismo aprobó por unanimidad una serie de informes y resoluciones que tienden a luchar contra la disminución de los rendimientos pesqueros en la zona del noroeste del Atlántico.

En la conferencia han participado diez naciones, aun cuando sólo Gran Bretaña, Estados Unidos, Canadá, Dinamarca e Islandia han ratificado la Convención de la cual surgió la mencionada Comisión. Los otros cinco países, España, Portugal, Italia, Francia y Noruega, asistieron porque proyectan ratificar la Convención en breve.

El presidente de la Comisión, Hialry Deason, instó a todos a que trabajen con entusiasmo para preservar y desarrollar los recursos pesqueros. — Efe.

Ciclo de conferencias sobre cultura hispánica en Los Angeles

LOS ANGELES, 12. — Organizado por el Consulado español se está celebrando un ciclo de conferencias sobre cultura hispánica. El director propietario del más importante grupo de diarios de habla española en los Estados Unidos, don Ignacio E. Lozano, ha pronunciado la última, hasta ahora, de esas conferencias. Versó sobre el tema: "Historia y presente del periodismo de habla española en Estados Unidos".

El conferenciante, después de trazar la historia de los periódicos españoles que se publican en nuestro país —que tienen gran difusión, especialmente en los Estados del Sur y del Oeste— se refirió a la necesidad de mantener y ampliar la órbita de tales periódicos. "Hubo un tiempo —dijo— en que sobre los dominios españoles jamás se ponía el sol. Aquel tiempo pasó, pero todavía puede decirse que sobre la lengua y la cultura hispánica el sol sigue sin ponerse y siendo patrimonio común a todos los pueblos de dicha cultura, corresponde a los mismos velar por el constante enriquecimiento y unidad de la misma." — Efe.

LOS EE. UU. QUIEREN QUE EL TRATADO CON EL JAPON SE CONCIERTE CUANTO ANTES

Foster Dulles saldrá nuevamente hacia Tokio para consultar con el general Ridgway

Inglaterra ha propuesto que los chinos rojos intervengan en la redacción del Tratado y que se los entregue "eventualmente" Formosa

WASHINGTON, 12. — El presidente Truman ha anunciado esta tarde que su representante especial en las negociaciones del Tratado de Paz con el Japón, John Foster Dulles, regresará a Tokio dentro de unos días "con la doble finalidad de consultar con el general Ridgway y los dirigentes japoneses".

Truman ha conferenciado con Dulles y el secretariado de Estado, Dean Acheson, en la tarde de ayer. Después de la reunión se ha dicho en la Casa Blanca que "en vista de la importancia de ultimar el arreglo con el Japón, como se ha reconocido por los dirigentes de ambos partidos políticos, a petición del presidente, John Foster Dulles, que está actualmente como representante especial de Truman en esta cuestión, regresará a Tokio el próximo fin de semana con la doble finalidad de consultar con el general Ridgway y los dirigentes japoneses. El presidente ha expuesto claramente que es la firme política del Gobierno norteamericano hacer presión para que se concierte el arreglo de paz con el Japón, tan pronto como sea posible. Los principios en que se basará el tratado han sido expuestos por Dulles en su discurso de Los Angeles el 31 de marzo pasado".

Se agrega que estos principios han sido acordados tras consultas con los dirigentes de los dos partidos en las dos Cámaras del Congreso y con el general Douglas Mac Arthur, y tienen la plena aprobación del presidente. — Efe.

Los Estados Unidos de opondrán a la intervención de la China comunista en el Tratado

WASHINGTON, 12. — Los Estados Unidos se opondrán a las sugestiones de Gran Bretaña para que la China comunista tome parte en la preparación del Tratado de paz con el Japón y se le entregue "eventualmente" la isla de Formosa.

El portavoz del Departamento de Estado, Michael Mc. Dermott, ha dicho que Inglaterra ha dado a conocer su punto de vista en un memorándum entregado en el Departamento de Estado últimamente. Agregó que no es el momento de hablar de que los Estados Unidos "rechazan" las propuestas británicas, sin embargo, en respuesta a una pregunta, dijo que no hay indicios de que los Estados Unidos cambie su política acerca de Formosa. — Efe.

CHALETS POR ESTRENAR EN MAR Y MONTAÑA
SEA PROPIETARIO CON GRANDES FACILIDADES
Vilcom, Aribau, 1-T. 237318

Los trastornos intestinales de los niños

... en el primer año de la vida causan más víctimas que todas las demás enfermedades. El Elixir Saiz de Carlos, por la rapidez en sus efectos y por no contener ningún producto que pueda ser perjudicial, está indicado en estos casos. (E.S.1041B)

ELIXIR ESTOMACAL SAIZ DE CARLOS

El "hombre de la calle" norteamericano está fuertemente en favor del general

"Es la mayor victoria que ha conseguido Rusia desde Yalta", dice un senador republicano

En los Senados de Illinois y Michigan se presentan mociones de censura contra Truman

WASHINGTON, 12. — La destitución del general Mac Arthur ha sido "la mayor victoria que ha conseguido el Kremlin desde la rendición de Yalta", ha dicho el miembro republicano de la Cámara de Representantes, Walter Judd, agregó que "nadie se habrá de sorprender ahora si Corea, Japón, Filipinas u otros países caen bajo el control ruso, a menos que se acentúe aún más el esfuerzo norteamericano".

Por su parte, el senador republicano Alexander Willey, ha opinado que Rusia cuidará de sacar gran partido del desplazamiento de Mac Arthur y agregó que ello puede tener repercusiones "trascendentales" en el Japón.

El senador William Knowland, republicano, ha dicho que la decisión de Truman será recibida con gran regocijo por Stalin y los dirigentes de la China roja.

"Hemos sacrificado a Mac Arthur al león británico", manifestó el senador republicano Hugh Butler. "Existe un rayo de esperanza —agregó— de que Mac Arthur venga a los Estados Unidos y ponga sus grandes conocimientos sobre el Extremo Oriente a disposición de nuestros confundidos diplomáticos y del público, apenas informado". — Efe.

"Es la culminación de la desastrosa dirección de Wáshington". dice Dewey

ALBANY, 12. — El gobernador Thomas Dewey, ha dicho que la destitución del general Mac Arthur constituye "la culminación de la desastrosa dirección de Wáshington".

Por su parte, el secretario de Dewey, James Hagarty, ha dicho que el gobernador del Estado de Nueva York no ha hecho ningún comentario acerca de las conversaciones de los parlamentarios republicanos en las cuales se habla de formular una acusación contra el presidente Truman. — Efe.

El "hombre de la calle" está por Mac Arthur

NUEVA YORK, 12. — La reacción del "hombre de la calle", ante la destitución del general Mac Arthur, está fuertemente a favor del héroe de la guerra del Pacífico, en casi todas las grandes ciudades, según encuestas que publican los periódicos.

La del "Daily News", de Nueva York, señala una proporción de opiniones en favor de Mac Arthur. — Efe.

El Senado de Illinois vota una censura contra Truman

SPRINGFIELD (Illinois), 12. — El Senado de Illinois ha condenado la destitución de Mac Arthur como irresponsable y caprichosa.

Por una votación de 31 a 16, el Senado adoptó una resolución que criticaba severamente la acción emprendida por Truman.—Efe.

También en Michigan critican al presidente

LANSING (Michigan), 12. — El senador de este Estado, Donald Gilbert, ha dicho que solicitará del Senado de Michigan que pida que el presidente Truman no puede seguir ejerciendo sus funciones en el caso de Mac Arthur.

La demanda de Gilbert se presentará como enmienda a una resolución condenando a Truman por destituir a Mac Arthur.—Efe.

Ahorcan un muñeco con la efigie de Truman

SAN GABRIEL (California), 12. — Un muñeco representando al presidente Truman, ha sido suspendido del asta de una bandera con objeto de "ahorcarle", como señal de protesta contra la destitución de Mac Arthur. El muñeco llevaba un rótulo que decía: "Truman".

Un vecino protestó contra el espectáculo. La policía cortó la cuerda de la que estaba suspendido el muñeco. Como el hecho ha ocurrido frente al Colegio de San Gabriel, de técnicos médicos, cuyos alumnos son casi todos veteranos de guerra de la última contienda mundial, la policía supone que son ellos los autores.—Efe.

Manifestaciones del ministro de la Guerra de Egipto

EL CAIRO, 12. — El ministro de la Guerra egipcio, Mustafá Nosrat, comentando la destitución de Mac Arthur, dijo: "Esto demuestra que los soldados deben limitarse a su tarea y no mezclarse en política de la misma manera que los políticos no deben mezclarse en los asuntos puramente militares."—Efe.

La destitución es "trágica e inexplicable", dice el banquero Dodge

DETRIOT, 12. — Joseph Dodge, banquero de Detroit y consejero financiero del general Mac Arthur, ha manifestado a los periodistas que su destitución era "trágica e inexplicable", teniendo en cuenta los éxitos logrados por él. "Sus excepcionales hechos no admiten discusión; es un hombre de fuertes convicciones que creía firmemente que estaba actuando en bien del país y que estaba ganando la guerra en Corea", dijo. "Yo entiendo —agregó— que el interés de Mac Arthur por emplear tropas nacionalistas chinas, abriendo un segundo frente —si ésta es la verdadera causa de sus diferencias con el presidente— era un objetivo militar para ahorrar vidas americanas y acortar la guerra."

Dodge ha hecho tres viajes de larga duración al Japón en los últimos dos años, a fin de estudiar los problemas financieros japoneses.—Efe.

Eisenhover. informado de la destitución de Mac Arthur

CON EL EJERCITO FRANCES EN ALEMANIA, 12. — Sorprendido por la noticia de la destitución de Mac Arthur, el general Eisenhower ha manifestado que esperaba que su viejo camarada no se convirtiera en el centro de una controversia llena de acrimonia en los Estados Unidos.

La noticia la recibió el jefe del Ejército del Atlántico Norte cuando presenciaba unos ejercicios del Ejército francés, cerca de Coblenza.-Efe.

La primera notificación a la U. R. S. S.

WASHINGTON, 12. — La primera notificación formal a la URSS sobre la destitución del general Mac Arthur, se presume ha sido hecha por medio de la Embajada de Estados Unidos en Moscú, que fué informada de la determinación del presidente Truman, lo mismo que las demás Misiones diplomáticas en el extranjero.

Rusia aprobó en 1945 el nombramiento de Mac Arthur como comandante supremo aliado en el Japón, pero, al parecer, no ha sido consultada sobre su destitución. — Efe.

El Congreso de Arkansas pide que se devuelva el mando a Mac Arthur

LITTLE ROCK (Arkansas), 12. — El Congreso de Arkansas, en sesión extraordinaria, ha acordado pedir al Congreso norteamericano, que "adopte todas las medidas necesarias a fin de que se vuelva a entregar el mando en el Pacífico, al general Mac Arthur". La resolución dice que la destitución de Mac Arthur reducirá las esperanzas de paz en el Lejano Oriente. Como es sabido, Little Rock es la ciudad natal de Mac Arthur. — Efe.

El C. I. O. felicita a Truman

WASHINGTON, 12. — El presidente del C. I. O. —Congreso de Organizaciones Industriales— ha felicitado a Truman por su decisión respecto del general Mac Arthur. Philip Muray manifestó a los periodistas que tiene la seguridad de que la mayoría de los ciudadanos norteamericanos apoyarán al presidente. — Efe.

De entre 500 telegramas. sólo dos aprueban el relevo

WASHINGTON, 12. — El senador William Knowland, ha dicho que en el mediodía de ayer había recibido unos 500 telegramas de los cuales sólo dos aprobaran la decisión presidencial respecto del general Mac Arthur. — Efe.

En Checoeslovaquia la noticia no ha sido destacada

VIENA, 12. — Comunican de Praga que la destitución de Mac Arthur no ha suscitado gran interés en la Prensa checoeslovaca.

La información aparece publicada en segundas y terceras páginas, procedente de la Agencia soviética Tass, desde Nueva York. — Efe.

Se informa a la O. N. U. de la destitución

LAKE SUCCESS, 12. — Los Estados Unidos informaron oficialmente a las Naciones Unidas, a última hora de ayer, de la destitución del general Mac Arthur como comandante supremo de las fuerzas de la O. N. U. en Corea y el nombramiento del general Matthew Ridgway para sustituirle.

El delegado norteamericano, Warren Austin, jefe de la Delegación norteamericana en las Naciones Unidas, ha dirigido la siguiente comunicación a la Secretaría general de la O. N. U.

"Actuando según instrucciones de mi Gobierno, tengo el honor de informar al Consejo de Seguridad que el presidente de los Estados Unidos ha relevado al general Mac Arthur como comandante general de las fuerzas militares que los miembros de las Naciones Unidas han puesto bajo el mando unificado de acuerdo con la resolución del Consejo de Seguridad del día 7 de julio de 1950, y ha designado al teniente general Matthew Ridgway como su sucesor.

Se solicita que se haga llegar el texto presente al Consejo de Seguridad". — Efe.

Los veteranos de guerra. de acuerdo con Truman

WASHINGTON, 12. — El presidente de los veteranos americanos, Michael Straight, ha asegurado a Truman que los veteranos están de acuerdo con él en la medida que ha destituido a Mac Arthur. — Efe.

"Victoria para la paz", dicen los periódicos rojos de Berlín

BERLIN, 12. — Los periódicos comunistas prosoviéticos de Berlín, saludan el relevo de Mac Arthur "como una victoria para la paz". — Efe.

Sale hacia Tokio el teniente general Van Fleet

WASHINGTON, 12. — El teniente general James Van Fleet, nombrado comandante del VII Ejército, ha salido por vía aérea, el miércoles, para el Lejano Oriente, para hacerse cargo del mando de dicha unidad. Acompañado por su ayudante, Cassi, salió para la base aérea de Travis, en Sacramento, donde hará una breve estancia antes de proseguir su viaje a Tokio, donde deberá llegar el sábado.

Ha celebrado, antes de salir, una conferencia, cerca de una hora, con el general Collins, jefe del Estado Mayor del ejército. — Efe.

Según un alto diplomático, corresponde ahora a Pekin hablar de paz

LAKE SUCCESS, 12. — Ninguna nueva declaración de principios de las Naciones Unidas ni ninguna gestión nueva de la Comisión árabe-asiática contribuirá a acelerar un arreglo político de la guerra en Corea, hasta que la China comunista llegue a la conclusión de que el momento para reanudar las negociaciones ha llegado también, ha dicho un alto diplomático, anuncia la Agencia United Press.

Sin embargo, reconoció que el cambio del mando en Extremo Oriente, provocado por la destitución de Mac Arthur, hará muy probable que Pekin llegue a semejante conclusión.

El diplomático aludido, persona directamente relacionada con las gestiones de paz de las Naciones Unidas, y que se ha negado a autorizar que se dé su nombre, ha basado su razonamiento en la creencia de que es posible que Pikin pueda convencerse de la conveniencia de hablar de paz con la O. N. U. teniendo en cuenta los factores militares y la situación política mundial.

"Los chinos—agregó—con toda posibilidad accederán a reanudar las conversaciones directas con el Comité de buenos oficios de tres miembros, de la O. N. U. o de cualquier otro grupo de la Organización mundial, si se convencen de que no pueden derrotar al ejército internacional con sus actuales efectivos, y que los riesgos no merecen mantener el empeño de Corea por más tiempo." — Efe.

Comentarios periodísticos yanquis

NUEVA YORK, 12. — El "New York Times" apoya la acción del presidente Truman a relevar al general Mac Arthur, y dice: "No vemos cómo es posible poner en duda lo acertado de la decisión ministerial. La política o las normas de la conducción de la guerra no puede hacerse en dos lugares. Bajo el sistema americano, y concretamente bajo la Constitución norteamericana, la política o sus normas es hecha por el presidente de los Estados Unidos. La Constitución pone la orientación de las normas políticas en las manos civiles del jefe ejecutivo, y está claro el deber de los militares de expresar sus dudas o sus disentimientos por conductos militares adecuados y no en debate público".

"Además, es un evidente deber de los militares el seguir las instrucciones concretas del presidente, como se dieron dos veces a Mac Arthur en este caso. No dudamos, pues, que el presidente haya actuado adecuadamente al destituir a Mac Arthur por los motivos expuestos, ni dudamos sobre la base de los datos facilitados, que le fué necesario comprender esa acción. Al mismo tiempo no estamos convencidos en modo alguno que el resultado a que se ha llegado ahora fuese de ninguna manera inevitable desde el principio, al contrario, creemos que los asuntos podrían haber sido llevados mejor en la primera fase de su desenvolvimiento y que con tal conducción mejor muy bien podría haberse evitado la actual calamidad." — Efe.

5 NOTICIAS interesantes de ULTIMA HORA

1

PARIS, 12. — *El Gobierno francés ha emprendido una "guerra fría" intensificada contra los comunistas extranjeros. Ultimamente han prohibido el Congreso de los llamados "guerrilleros de la paz", patrocinado por los comunistas. Una destacada autoridad ha manifestado que se pretende tomar enérgicas medidas y cortar los lazos entre la red comunista francesa y el Kremlin.*

2

TOKIO, 12. — El general Ridgway llegó a Tokio, procedente de Corea, en avión, después de asumir el mando supremo de las fuerzas de las Naciones Unidas y de recibir la transmisión de poderes como jefe supremo aliado en el Japón, se trasladó a la antigua Embajada de los Estados Unidos, donde celebró una conferencia con su antecesor el general Mac Arthur. En las últimas horas de la tarde, Ridgway regresó a Corea en avión. — Efe.

3

TOKIO, 12. — *El general Mac Arthur ha efectuado el jueves, por la tarde, su última visita al Cuartel General de las Naciones Unidas en Tokio. En su coche "Chrysler", llegó hacia las siete menos diez de la tarde. Una hora más tarde, su chofer personal salió del edificio con varios objetos pertenecientes al general y varias carpetas con documentos. Minutos más tarde lo hizo Mac Arthur. Vestía el uniforme militar. Saludó a los policías militares que había en la puerta, mientras que repitió varias veces "buenas noches" y fumaba nerviosamente en su pipa. Su rostro denotaba gran emoción. Una gran muchedumbre que esperaba ante el edificio la salida del general, vió cómo el ex jefe supremo aliado se alejaba en su coche.* — Efe.

Jeroglífico núm. 2.936

POR MUY APURADO QUE ESTES...

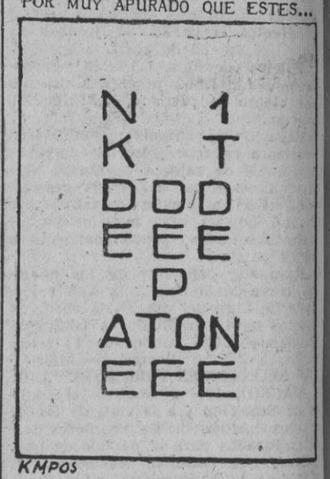

Solución al núm. 2.935

CONOCIA TODAS LAS LLAVES

Crucigrama núm. 3,022

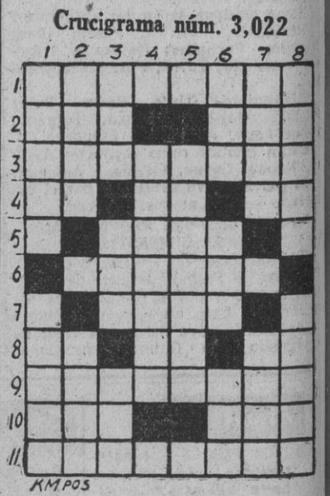

HORIZONTALES: 1, Mujer que se gana la vida guisando. 2, Al revés: Epoca - Ruin. 3, Nombre de varón. 4, Al revés: Se dirige - Nota - Voz militar. 5, Tope. 6, Al revés: Consiguen, apunten. 7, En catalán: Polilla. 8, Al revés: Artículo - Al revés: Pronombre - Nota. 9, Local donde se encierran los tranvías (pl.). 10, Metal precioso - Letra griega. 11, Al revés: Entregádmelos.

VERTICALES: 1, Unir en matrimonio - Alienados. 2, Al revés: Cambio de rumbo - Pájaro charlatán. 3, Nombre de letras - Astilla de pino - Hortaliza. 4, Al revés: Robase. 5, Rumiante. 6, Al revés: Nombre de una letra - Nombre de mujer - Para pescar. 7, Nombre de mujer - Roedor. 8, Al revés: Embuste - Mirad cuántos kilos hay.

Solución al núm. 3,021

HORIZONTALES: 1, Catálogo. 2, Alabasen. 3, Limas. 4, Te - Lis. 5, Iba - Si. 6, datnaveL. 7, As - anU. 8, CIL - aE. 9, Cosan. 10, Comilona. 11, Alelados.

VERTICALES: 1, Castidad - Ca. 2, aL - ebaS - Col. 3, Tal - aT - Come. 4, abiL - naisiL. 5, Lámina - Lana. 6, Osas - Va - noD. 7, Ges - Sena. 8, No - ON - Siluetas.

AVENTURA EN MARTE — Por Tomás Porto

M.C.D. 2022