Redacción
Administración
y Talleres
VILLARROEL, 91
Apartado de Correos. núm. 442
Redacción . . . 23 61 31
Administración. 23 14 14
Precio del ejemplar: 70 céntimos

La Prensa

DIARIO DE LA TARDE DE INFORMACION MUNDIAL

Miércoles, 24 de enero de 1951
AÑO XI - BARCELONA - NUMERO 3.006

VALVULAS de COMPUERTA INTERRUPCION RETENCION y de SEGURIDAD
TARRAGONA
CASPE 25 — TELEF. 227775

LAS FUERZAS ALIADAS ENTRAN EN YOGWOL Y VUELVEN A OCUPAR WONJU

"Inglaterra no ha perdido la esperanza de que la guerra de Corea termine por medio de negociaciones"

Hoy cumple 71 años el general Mac Arthur

"ESTOY DISPUESTO A PASAR EL RESTO DE MI VIDA LUCHANDO CONTRA EL COMUNISMO"

Declara el general al corresponsal de la United Press

TOKIO, 24. (Servicio especial de crónicas Efe-United Press para LA PRENSA. Prohibida la reproducción.) **El general Mac Arthur, que cumple 71 años de edad, en una entrevista celebrada con el corresponsal de la United Press, Ernest Honerecht, ha dicho que está dispuesto a pasar el resto de su vida luchando contra el comunismo. El comandante supremo de las Naciones Unidas, que cree que a la amenaza del comunismo hay que hacerle frente en Asia y en Europa, respondió —añadió Honerecht— a una de mis preguntas diciendo que está orgulloso de sus fuerzas de Corea, que han sabido mantenerse airosamente frente a una abrumadora mayoría.**

Mac Arthur discutió su estrategia libremente con el corresponsal y dijo entre otras cosas: "La importancia del sistema de abastecimiento ha sido comprometida por todos los generales en cualquier campaña de la historia. Ahora, nuestra estrategia en Corea se basa, frente a las grandes hordas chinas, en forzar al enemigo a alargar sus líneas de abastecimiento en zonas donde podamos atacarlas."

Abundando en este asunto, puso de relieve que el río Yalu, en la frontera entre la China comunista y Corea, los rojos podían abastecer perfectamente —puesto que sus líneas dentro de China no son atacadas por los aliados— a un millón y medio de hombres. En el momento en que los chinos llegaron en su avance a Pyongyang, los rojos solamente podían tener ya en línea unos 600.000 soldados. Y ahora, cuando las líneas de abastecimiento han tenido que alargarse hasta por bajo del Paralelo 38, las cantidades que llegan al frente apoyan muchos menos combatientes comunistas.

El general puso de relieve durante la entrevista que "una nueva guerra" empezó cuando la China comunista intervino en Corea después de que las fuerzas de las Naciones Unidas habían derrotado a los rojos norcoreanos. "Los comunistas tuvieron entonces la inmensa ventaja de trasladar cuantas tropas y abastecimiento quisieron desde el "santuario" de Manchuria —intocable para nosotros— al frente, mientras las fuerzas de las Naciones Unidas no disponían de tropas de refresco."

Mac Arthur terminó diciendo que su actual misión en Corea todavía puede desembocar en un nuevo dilema, aun cuando los chinos sean rechazados hasta el río Yalu.

Mac Arthur, que ya ha realizado ocho visitas al frente coreano y que se mantenía en estrecho y constante contacto con todas sus fuerzas en Corea, celebra hoy su cumpleaños sin dejar de trabajar, salvo en los momentos en que le visitan personas que van a su despacho a felicitarle.

"El Gobierno cree que antes de interpretar la contestación china debe aclarársele, y por ello ha pedido a Pekín explicación de ciertos puntos"

La Unión Soviética, deudora de Norteamérica

Estados Unidos tiene aún pendiente de cobro 11 millones de dólares del total entregado a Rusia como préstamo, mediante el programa de Préstamos y Arriendos. En la foto el embajador soviético en Washington, Ander S. Panyushkin (izquierda) y el norteamericano John Wiley, vistos en Wáshington al reanudar las conversaciones que habían estado suspendidas desde hace tres años. — (Foto I. News)

Estados Unidos, Inglaterra y Francia aceptan una conferencia con Rusia para tratar del problema alemán

Acceden también a que el punto de reunión sea Londres o París en lugar de Wáshington

PARIS, 24. — Circulan rumores en esta capital de que Francia, Estados Unidos y Gran Bretaña, en sendas notas entregadas ayer en Moscú, aceptan la proposición rusa de celebrar una Conferencia de ministros de Asuntos Exteriores sobre Alemania. Se agrega que las respuestas occidentales —redactadas en tonos idénticos— solicitan además la discusión de otros puntos aparte del relativo a Alemania.

Se dice, por último, que la contestación a la proposición rusa accede también a que una reunión preliminar de los adjuntos de los ministros de Asuntos Exteriores —para redactar la agenda que éstos discutirían— no se celebre en los Estados Unidos, sino en Londres o París como punto de la citada Conferencia preliminar. Efe.

DESTITUCION DEL GENERAL KRULS, JEFE DEL ESTADO MAYOR HOLANDES

LA HAYA, 24. — *El general H. J. Kruls, jefe del Estado Mayor holandés ha dimitido su cargo, se dice de fuente competente.* — Efe.

Existían diferencias de opinión entre el general y el mando del ejército holandés

LA HAYA, 24. — Ha sido separado de su cargo el general H. J. Kruls, jefe de Estado Mayor general holandés, anuncia el ministro de Defensa. Un comunicado hecho público al respecto señala que existía una divergencia de opinión demasiado profunda entre el general Kruls y el mando del ejército holandés en cuanto a la forma en que las fuerzas armadas neerlandesas debían ser organizadas.

"El ministro holandés de Defensa, después de una reunión del Gabinete celebrada ayer —agrega la nota— lamentó tener que comunicar al general Kruls que debía dimitir y entregar su cargo a otra persona".

Se dice aquí que el coronel B. P. Hasselman, inspector del Arma de Caballería, sucederá al general Kruls como jefe del Estado Mayor general holandés. — Efe.

Ha declarado Attlee en los Comunes

LONDRES, 24. — *Inglaterra no ha perdido la esperanza de que la guerra de Corea termine por medio de negociaciones, ha declarado en los Comunes el "premier" Attlee, en una exposición de la situación en Extremo Oriente.*

El Gobierno británico —dijo— da su parabién a la iniciativa de los Estados asiáticos y del Oriente Medio de que se llegue al cese de hostilidades en Corea y se restablezca la posibilidad de un arreglo negociado: el Gobierno sustenta la opinión de que la O. N. U. no debe en la fase actual adoptar nuevas e importantes decisiones. No creemos que haya llegado el momento de estudiar nuevas medidas; el hacerlo implicaría que habíamos perdido la esperanza de llegar a una solución pacífica, y no es así, manifestó Attlee en medio de aplausos.

Luego afirmó que el Gobierno británico ve con satisfacción la propuesta de creación de un Comité de "buenos oficios", que será un medio de Exploración de todas las posibilidades de arreglo negociado. "El Gobierno —prosiguió— reconoce los hechos que se han registrado en Corea y está de acuerdo en condenar la intervención china de apoyo de un agresor que frustró los propósitos de las Naciones Unidas". Hizo luego resaltar que, a pesar del rechazo por el Gobierno chino de las propuestas de cese de hostilidades, el Comité de "¡alto el fuego!" ha mostrado la paciencia y perseverancia máximas".

Le interrumpió Winston Churchill para pedir al Gobierno que no pierda de vista un momento los graves peligros que amenazarían a todos si se produjera alguna divergencia grave entre la política británica y la norteamericana.

Ellis Smith y otros diputados laboristas interrumpieron a su vez al jefe conservador con gritos de: "No es cosa de que nos arrastren a la guerra".

Attlee mostró su conformidad con la necesidad de que Gran Bretaña esté unida a la Mancomunidad, a los Estados Unidos y a todas las naciones amantes de la paz, pero dijo que al mismo tiempo no puede abandonarse la esperanza de una solución pacífica en la que se halla interesado el Mundo entero.

Attlee manifestó después que Truman y él se mostraron conformes, el mes pasado, en sus reuniones de Wáshington, en la necesidad de detener la agresión, pero también de que no se extienda el conflicto, y en que el objetivo a largo plazo que se persigue es la estabilidad en Extremo Oriente, estabilidad que ha hecho peligrar aun más la intervención china en Corea. "Pero no hemos perdido la esperanza —continuó— de que China pueda desempeñar el papel que tradicionalmente le corresponde en los asuntos mundiales y de que pueda vivir en relaciones amistosas con los demás miembros de la comunidad mundial. Es preciso determinar si la contestación china a las propuestas del Comité de "¡alto el fuego!" contiene perspectivas de solución del problema coreano y de arreglo de las relaciones entre China y el resto del Mundo sobre una base que esté en armonía con los grandes principios de conducta internacional encerrados en la Carta de las Naciones Unidas". El Gobierno cree que antes de interpretar la contestación china, debe aclarársele, y por ello el secretario del Exterior ha ordenado al encargado de Negocios británico en Pekín que recabe explicación de ciertos puntos de la propuesta", terminó diciendo Attlee, que hizo resaltar la necesidad de que en esa disputa asiática se dé todo el valor que tiene a los puntos de vista de las naciones asiáticas. — Efe.

LA PRIMERA MEDALLA DE FUENGIROLA, AL CAUDILLO

Le fué entregada por una comisión del Ayuntamiento de la ciudad

MADRID, 24. — Esta mañana, en el Palacio de El Pardo, S. E. el Jefe del Estado recibió a una Comisión del Ayuntamiento de Fuengirola (Málaga), formada por su alcalde, señor Moreno Lunay, los concejales señores Luna Moreno y Portillo, y secretario señor Díaz Rodríguez, quienes iban acompañados por el gobernador civil de la provincia.

El alcalde, en nombre de Fuengirola, hizo entrega al Caudillo de la primera medalla de la ciudad, así como un artístico pergamino en el que consta este acuerdo del Ayuntamiento, distinción que S. E. aceptó muy complacido. El Caudillo conversó largo rato con los comisionados, interesándose vivamente por los distintos problemas de aquella villa costera. — Cifra.

UNA POTENTE EMISORA SOVIETICA INCITA A REBELARSE A LOS 750.000 KURDOS DEL IRAN

Las emisiones están llenas de insultos contra el sha y el primer ministro

NUEVA YORK, 24. — Una potente **emisora soviética ha requerido a los 750.000 kurdos del Irán para que se subleven y derriben al Gobierno de Teherán y establezcan un régimen democrático.**

Fuentes diplomáticas norteamericanas familiarizadas con las actividades de la propaganda rusa, han manifestado que la estación norteamericana de Chipre ha informado que han sido escuchadas invitaciones a la revuelta durante las últimas seis semanas. La estación en cuestión se denomina a sí misma "Radio Democrática del Azerbaidján", pero ha sido localizada por ingenieros de radio americanos en Bakú, Rusia meridional. Los técnicos han informado también sobre emisiones dirigidas a los colonos kurdos de Siria, Turquía e Irak.

Estas emisiones diarias están llenas de insultos contra el sha Reza Pahlevi, y el primer ministro, Ali Razmara. Los funcionarios norteamericanos están preocupados por este reciente aumento de las emisiones dedicadas al Irán. Para contrarrestar esta labor de propaganda, los Estados Unidos radian emisiones constantes y la B. B. C. dedica cinco horas y cuatro semanales a la contrapropaganda referida. — Efe.

Próximo reajuste del Gabinete persa

TEHERAN, 24. — La Prensa bien informada anuncia esta mañana la dimisión del doctor Chamseddine Djazeari, ministro de Educación Nacional, y el próximo reajuste del Gabinete del general Razmara. — Efe.

Gran actividad de las patrullas del VIII Ejército

Las operaciones terrestres atraviesan un período de calma mientras se intensifica la lucha aérea

Un nuevo combate, de gran violencia, se ha librado al NO. de Anju, entre 32 aviones yanquis y 20 rojos

Un aparato norcoreano fué abatido y otros tres averiados

FRENTE CENTRAL DE COREA, 24. — Un batallón reforzado de las Naciones Unidas ha entrado de nuevo en Wonju, ocupando la ciudad y el campo de aviación. — Efe.

Ocho kilómetros de avance aliado al norte de Wonju

TOKIO, 24. — Una fuerza expedicionaria del VIII Ejército se ha apoderado de Wonju y su aeródromo, así como de las colinas que le dominan y han avanzado hasta ocho kilómetros al norte de la carretera central, después de la retirada de las fuerzas comunistas.

Unidades de las Naciones Unidas y surcoreanas están empeñadas en una sangriente batalla, avanzando y retrocediendo a través de las calles llenas de escombros de Yongwol base de la línea aliada a 48 kilómetros al sudeste de Wonju.

Hacia el sur, de 65 a 80 kilómetros detrás del frente aliado varios miles de comunistas luchan en guerra de guerrillas y han llegado a puntos muy próximos a Taegu, clave de la antigua cabeza de puente de Fusan.

La mayor batalla aérea en la historia de la guerra coreana con aviones a reacción se ha librado en el nordeste de Corea en el día de ayer. Los "Thunderjats" norteamericanos derribaron cuatro "Mig-15", de fabricación soviética, y probablemente otro más. En la lucha intervinieron unos setenta aviones —23 norteamericanos y de 30 a 40 "Mig"—, luchando más de media hora, exactamente al sur de la frontera manchú. Los despachos del Cuartel General de la Aviación en Corea dicen que este encuentro ha demostrado la superioridad de los "Thunderjats" americanos. — Efe.

Las fuerzas aliadas entran en Yogwol

TOKIO, 24. — Mientras que todos los síntomas hacen creer que en Corea los chinos comunistas se preocupan de intensificar la guerra en el aire las operaciones terrestres pasan por un período de calma. El único encuentro registrado en las primeras horas de la mañana de hoy ha sido en el frente occidental, donde la aviación norteamericana abrió la marcha a una compañía de las Naciones Unidas, con tanques, para entrar en una población que se dice situada al sur de Seul, donde los comunistas contuvieron su avance. Se cree que ha sido en el triángulo Osan-Suwon-Ichon.

Los reconocimientos aéreos han señalado la entrada de las tropas de las Naciones Unidas en Yogwol, después de bombardear y ametrallar los aviones de la quinta fuerza aérea de la ciudad, como preparación del asalto de la Infantería. — Efe.

Los rojos coreanos se enfrentan con un terrible problema de suministros

TOKIO, 24. — En toda Corea, excepto en la zona de infiltración entre Wonju y Taegu, los comunistas se mantienen alejados de los aliados o retroceden. Las patrullas en el frente occidental, por debajo de Seul, han reconocido la "tierra de nadie" durante el día de hoy, sin entcontrar rojos.

Un oficial del Cuartel General de Mac Arthur, ha dicho que los comunistas tienen un terrible problema con los suministros, que duda puedan resolver en las circunstancias actuales. Dijo que no tienen medios de transportes más que a hombros y algunos camiones que tienen que circular principalmente por la noche. — Efe.

Manifestaciones del general Parks sobre la actividad de los guerrilleros

WASHINGTON, 24. — El general Floyd Parks, jefe de información pública del ejército, ha hecho las siguientes declaraciones referentes a los despachos de Tokio sobre las actividades de los comunistas tras de las líneas norteamericanas en Corea.

"Los grupos de guerrilleros norcoreanos que se han infiltrado y operan en los montes, tras las líneas de las Naciones Unidas hasta 90 kilómetros de la retaguardia, no son ni importantes ni constituyen avanzadas del ejército

Pero estos grupos son una amenaza y los comandantes de las fuerzas en el terreno no estiman baladí el valor de esas guerrillas que operan en las zonas de retaguardia.

Hay varios grupos cuyos efectivos varían de 100 a 2.000 hombres. Estas actividades han tenido lugar en la última semana, pero realmente algunos grupos han sido dejados atrás en el avance de las Naciones Unidas y han quedado aislados en las montañas". — Efe.

Ayer hubo intensa actividad de patrullas

TOKIO, 24. — Durante todo el día de ayer —según se anuncia oficialmente— estuvieron activas las patrullas del VIII Ejército, si bien, salvo ligeras escaramuzas, no establecieron contacto con los comunistas.

Aunque una unidad aliada en el frente centro-oriental avanzó más de 20 kilómetros, en su avance rebasó la carretera de Wonju a Kangnung. Las fuerzas expedicionarias, que habían salido de Wonju durante la noche, han vuelto a entrar esta mañana como ya se ha anunciado. — Efe.

32 aviones norteamericanos atacados por los aparatos a reacción enemigos

CUARTEL GENERAL DE LA V FUERZA AEREA, 24. — Treinta y dos aviones norteamericanos "F-84" han sido atacados esta mañana por unos 16 a 20 aparatos a reacción enemigos, "Mig-15", a 16 kilómetros aproximadamente al nordeste de Anju, cuando los aviones norteamericanos estaban a punto de bombardear en picado un puente.

Los rojos lanzan más cazas a la batalla aérea

TOKIO, 24. — Los comunistas han lanzado más cazas a reacción a la batalla aérea de Corea, hoy, miércoles, pero los aparatos norteamericanos han derribado, probablemente, a uno y han averiado a otros dos, en el segundo día consecutivo de lucha aérea en masa. — Efe.

El frente diplomático angloyanqui, roto

SIGUE dando juego la insinuación lanzada por el Gobierno comunista de Pekín, acerca de su disposición favorable a suspender las hostilidades en Corea siempre que se cumplan ciertas exigencias con las que condiciona dicha iniciativa. La sugerencia ha tenido el éxito de dividir la opinión de Gran Bretaña y Estados Unidos, y dejar perplejos a la mayor parte de los delegados de la O. N. U.

La Comisión Política volverá a reunirse esta noche, después de 48 horas de tener suspendida la sesión para dar tiempo a que sus miembros estudiaran la citada propuesta comunista. Parece ser que van a presentar los delegados árabes y asiáticos un nuevo proyecto, intermedio entre la oferta china y las principales reservas de los aliados, proponiendo la celebración de una conferencia preliminar destinada a resolver las cuestiones que impiden el cese total de las hostilidades.

Estados Unidos no están dispuestos a dejarse arrastrar por lo que ellos califican de "astuta maniobra de los agresores comunistas chinos", y siguen reclamando que se dé al Gobierno de Mao Tse Tung el mismo trato que la O. N. U. aplicó al equipo gobernante del norte de Corea tras su deliberada agresión de la noche de San Juan.

Anoche, el Senado de Wáshington acordó por unanimidad aprobar una moción pidiendo que se declare agresora a la China comunista y se adopten sanciones económicas inmediatamente, implantando un boicot general de las Naciones Unidas contra los agresores.

INGLATERRA, CONFORMISTA.—En cambio, el primer ministro de Londres, Mr. Attlee, al hacer una exposición relativa a la política exterior que sigue su Gobierno, ha dicho que la Gran Bretaña no ha perdido todavía la esperanza de negociar una solución pacífica para el problema de Corea. Reconoce "la realidad de los hechos" y condena verbalmente la intervención china en Corea, pero no estima conveniente que a estas alturas se adopten nuevas medidas por la Comisión Política de la O. N. U. conforme a lo que solicitan los Estados Unidos. A juicio del señor Attlee, la propuesta china es todavía alentadora, "puesto que deja la puerta abierta para ulteriores discusiones y negociaciones".

La Prensa de Londres apoya en general la actitud de su Gobierno. "La respuesta de China—escribe el "Daily Herald"—justifica la diplomacia paciente de la Gran Bretaña en el momento actual. Esta actitud debería de animar a otras naciones a tener la misma paciencia. Nunca como ahora hubo necesidad de una diplomacia paciente y constructiva. Se deben intentar nuevas gestiones con China. El pueblo chino parece estar dispuesto a un armisticio en Corea, seguido de negociaciones. Este armisticio podría conducir a un acuerdo, y sería monstruoso desechar tal oportunidad de salvar la paz mundial."

Lo malo del caso es que la paz mundial no podrá ser salvada con concesiones a la ambición comunista, sino afrontando la dura prueba de ser más fuertes que el comunismo en todos los terrenos. La política seguida hasta ahora, de ir entregando al comunismo una nación tras otra, ya se ve el resultado que ha tenido: más de media Europa y de media Asia han sido absorbidas por las fauces insaciables del bolchevismo, el cual se muestra cada vez más exigente e implacable, hasta desafiar con la guerra no declarada a las principales Potencias occidentales y a las Naciones Unidas.

EISENHOWER.—El Gobierno de París ha hecho abortar una intentona comunista de manifestación hostil al general Eisenhower a la llegada del mismo a la capital de Francia. Según una información que recibimos esta tarde, el viaje del general es, en principio, desalentador. Inglaterra, primera Potencia de Europa, sólo ofrece dos y media nuevas divisiones a organizar en los próximos meses. Francia, primera Potencia continental, nada más dará una división, sobre las dos que tiene actualmente en Alemania.

Por lo visto, todos están dispuestos a combatir hasta agotar el último dólar y el último soldado norteamericano. Pero sin poner nada o casi nada por su parte.

F. BARATECH

AVIONES GIGANTES PARA EL TRANSPORTE DE BOMBAS

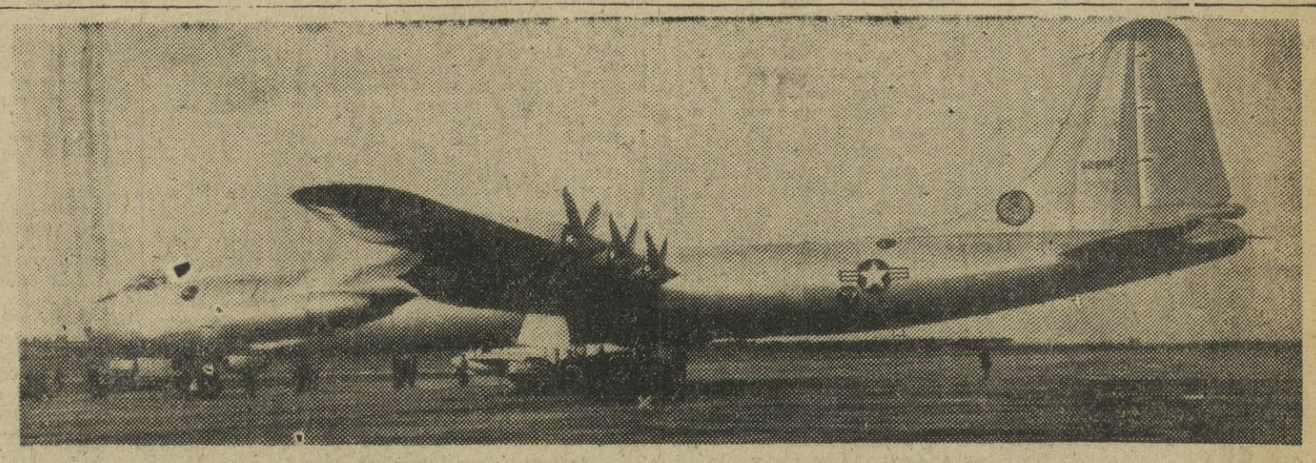

Este es uno de los seis gigantes aviones norteamericanos «B-36» para el tarnsporte de bombas hasta un total de 10 toneladas. Están equipados con 10 motores, cuatro de ellos de reacción, y su peso es de 150 toneladas. — (Foto Ortiz)

M.C.D. 2022

RELIEVE DE LA CIUDAD

HA MUERTO UN BUEN TRABAJADOR

ESTA tarde ha sido enterrado el pobre bombero muerto en acto de servicio en el siniestro de la Organización Nacional de Ciegos. Directamente implicados en todo lo que significa vida popular de Barcelona, no podemos hurtar el comentario a esta realidad lamentable, fatal y que ha llevado el luto a un hogar humilde, prendiendo crespones de dolor en uno de los Cuerpos que mayores simpatías gozan entre todos cuantos del Municipio dependen.

El acaecimiento que nos ocupa viene a subrayar en cierto modo palabras por nosotros escritas hace pocos días, con ocasión de otro incendio ocasionado por un escape de gas: ya que destaca de manera impresionante la gran importancia, la trascendencia enorme que la tarea de los bomberos entraña: tanta que en ella se juegan dos vidas: la del ciudadano que está a merced del funcionario que ha de salvarle y la de este, que ha de ser el vallador entre el ciudadano y el fuego.

Ya sabemos —nos lo decía ayer en estas columnas el jefe del servicio— que por parte del Ayuntamiento, la muerte en acto de servicio —terminología que nos parece más actual y elocuente que la del cumplimiento del deber— está rodeada de todos los prestigios y compensaciones posibles, que, como es natural, nunca bastan a remediar el daño. Y porque esto es así, hemos de lamentarnos de la redacción incomprensible de la esquela fúnebre publicada en los periódicos barceloneses en el día de hoy, invitando al acto del sepelio de este mártir de su trabajo; y en la que para nada figura el Ayuntamiento, de quien el Cuerpo de Bomberos depende. ¿Por qué?... Lo ignoramos.

Es indudable que ninguna de las dos autoridades antes citadas han tenido arte ni parte en ello; pero la verdad es que detona y entristece un poco que sean tan solo "los jefes, clases e individuos del Cuerpo de Bomberos" quienes participen la muerte de Francisco Ribas, sin que sobre su nombre figuren ni la Corporación ni quienes de hecho y de derecho la representan.

¿Un lapsus?... ¿Un olvido?... Creemos que esto y nada más que esto puede ser; pero como no han debido existir, y como nos han producido muy dolorosa impresión, dejamos constancia de ello en esta actuación marginal al trágico hecho, pidiendo a Dios que no se repitan: ni la tragedia ni el lapsus.

SILVA ARAMBURU

RELIGIOSAS

SANTOS DE MAÑANA

La conversión del Apóstol San Pablo. Santos Ananías, Proyecto, ob., Amarino, ab., Juventino, Máximo, Donato y Sabino, mrs.; Bretanión, ob., y Popón, ab. cfs.

* * *

Para que no estés desprevenido ni tú, ni los tuyos, desde ahora haz el propósito de asistir y llevar a todos tus amigos a la Santa Misión.

MISA DE MAÑANA

De la conversión de San Pablo, segunda oración de San Pedro; tercera, "Ad petendam pluviam"; credo; prefacio, de los Apóstoles. Ornamentos blancos.

CIRCULAR SOBRE LA ORACION IMPERADA

El "Boletín Oficial de la Diócesis" publica una circular del prelado disponiendo que cese en la Santa Misa el rezo de la oración "Ad petendam pluviam" que venía rezándose, y que los reverendos sacerdotes de ambos cleros recen en ella enre días hábiles consecutivos la oración "Pro Papa", con carácter de colecta imperada. Y dispone que exhorten a los fieles a que den gracias a Dios, en la forma que se indica por el beneficio obenido de su bondad.

MODIFICACION PARROQUIAL

También se pública en el último "Boletín" un decreto del prelado segregando de la parroquia de San Sadurní de Noya y agregándolas a la de Monistrol de Noya las barriadas denominadas "La Fábrica" y "Can Romeu", indicando además los límites que podrían señalarse como nueva línea divisoria entre las dos parroquias.

LLUEVE EN BARCELONA Y PARTE DE LA REGION

A las tres de la tarde descargó una gran tormenta sobre la ciudad

El tiempo casi primaveral que hemos disfrutado en estos últimos días, cambió casi repetinamente en las últimas doce horas. A las tres de la tarde ha empezado a llover, descargando poco después una tormenta acompañada de rayos y truenos y de lluvia abundante y granizo. La tormenta hizo que algunos lugares, especialmente en los barrios extremos, se registraran pequeñas inundaciones.

Noticias recibidas en nuestra Redacción nos informan que ha llovido en diversos puntos de la Alta Región registrando los pluviómetros 15 litros en los sectores altos y 22 en Tarragona.

Al cabo de una hora cesó de llover, permaneciendo el cielo cubierto con tendencia a nuevas lluvias.

MOVIMIENTO EN EL PUERTO

Comandancia de Marina

EL JUZGADO DE MARINA INSTRUYE LAS DILIGENCIAS DEL INCENDIO DEL BUQUE INGLES «RAJAH»

Esta mañana el Juzgado de Marina ha continuado las diligencias con motivo del incendio registrado a bordo del buque inglés llegado con yute.

A las doce y media el buque ha sido trasladado al tinglado del muelle de España al objeto de descargar, a primera hora de la tarde, varios cientos de balas de yute afectadas por el siniestro, pues según se calcula quedarán afectadas unas 4.000, cuyo valor se desconoce hasta que los peritos del «Lloyd» no emitan su informe.

Los bomberos han actuado durante la noche y parte de la tarde.

Al lugar del siniestro estuvieron desde los primeros momentos el teniente coronel de la Guardia Civil, jefe del Sector, don Julián Millán; el capitán del recinto aduanero, señor Rodríguez, quienes con fuerzas a sus órdenes cooperaron en los primeros momentos al mantenimiento del orden.

Esta tarde han estado a bordo los señores Witty, consignatarios del buque y el interventor de la Aduana, señor Trillo, con el señor González Llach.

Aduana

INAUGURACION DE LA LINEA BARCELONA-LA GUAYRA

Mañana, a primera hora, se espera recale en nuestro puerto el trasatlántico «Auriga», de la Compañía Fratelli Grimaldi, de Génova, que representan en ésta los consignatarios y navieros señores Hijos de M. Condeminas.

El citado buque desplaza 20.000 toneladas. Tiene un andar de 18 nudos, y en lujosos camarotes pueden viajar más de mil pasajeros. El buque fué reformado últimamente y está dotado de todos los modernos sistemas de calefacción, refrigeración y aire.

En nuestro puerto, con motivo de su viaje inaugural, será ofrecida a bordo, por los señores Hijos de M. Condeminas, una recepción.

El buque realizará la travesía a puertos de Centroamérica, hasta Venezuela.

EL «ATLANTIC», ESPERADO MAÑANA

Mañana, procedente de Génova, se espera recale el trasatlántico «Atlintic», de la «Home Line», que zarpará para Nueva York, con pasaje y carga. El buque, que ha permanecido en los astilleros de Génova, ha sido repintado y sufrido repaso de máquinas, ya que el próximo 16 de febrero empezarán los célebres cruceros del Mediterráneo.

ZARPA EL TRASATLANTICO «CABO DE BUENA ESPERANZA»

Esta tarde ha zarpado para Buenos Aires el trasatlántico «Cabo de Buena Esperanza». Han embarcado 414 pasajeros.

También ha salido el ilustre pintor Joaquín Miralles Serrano, que ha sido despedido por el presidente de la Cámara Argentina, que ofreció a bordo un vino de honor. De paso para Buenos Aires marchan numerosos industriales, que permanecerán recorriendo diversos países del Sud y Centroamérica.

El buque ha cargado 211 toneladas de mercancías. Ha actuado de interventor el señor González Llach.

GOBIERNO CIVIL

VISITAS

S. E. el gobernador civil, don Eduardo Baeza Alegría, recibió en la mañana de hoy, entre otras, las siguientes visitas:

Excmo. Rvdmo. Sr. obispo de Barcelona, doctor Gregorio Modrego; don Manuel Valdés Larrañaga, presidente de la Federación Nacional de Fútbol, acompañado de don Augusto Arañó y de don Francisco Román Cenarro; don Alberto García Ortiz, inspector nacional de la Vieja Guardia, acompañado de don José Segura Sanfeliu, secretario local del Movimiento; don Carlos Pascual de Pobil, teniente coronel de Aviación; Hermano director del Colegio de Nuestra Señora de la Bonanova; señor Junoy, director de La Maquinista Terrestre y Marítima; don Giuliano Magnoni; alcalde de Granollers y alcalde de San Andrés de Llavaneras.

También fué cumplimentado por la Junta de la Asociación de la Prensa de Barcelona, quien le invitó a los diversos actos que el próximo lunes celebrarán los periodistas en honor de San Francisco de Sales, su Patrón.

VISITA DEL GOBERNADOR AL HOSPITAL DE LA SANTA CRUZ

S. E. el gobernador civil, don Eduardo Baeza Alegría, visitó esta mañana la Sala de la Virgen del Carmen del Hospital de la Santa Cruz, siendo recibido por los doctores Gallart, Puig Sureda y demás personal médico, en compañía de los cuales recorrió las distintas dependencias de dicha sala, dedicada a tratamientos del aparato digestivo, y apreciando las modernas instalaciones para los servicios de esta especialidad.

S. E. se mostró altamente satisfecho de la visita, felicitando a los doctores que tienen a su cargo la citada sala por sus desvelos profesionales en tan meritoria como humana labor.

HOMENAJE AL DOCTOR BAEZA

La Comisión organizadora del homenaje de las instituciones hospitalarias y benéficas al gobernador civil de la provincia, don Eduardo Baeza Alegría, se complace en hacer público que el acto de la entrega de la placa y álbum de firmas a nuestra primera autoridad como público reconocimiento a su esforzada labor en pro de los menesterosos y enfermos de la ciudad y provincia, tendrá efecto (Dios mediante), el próximo día 26, aniversario de la Liberación de Barcelona, en el Gobierno Civil, a las doce y media de la mañana.

Se encarece a todas las instituciones benéficas a que asistan al acto, ya que de esta manera podrán demostrar con su presencia su gratitud y adhesión al doctor Baeza, presidente de la Juna Pro Hospitales.

AYUNTAMIENTO

MOVIMIENTO DEMOGRAFICO

Durante la semana del 15 al 21 del corriente se han registrado en Barcelona 375 nacimientos y 1.186 defunciones.

PREMIOS "CIUDAD DE BARCELONA"

El teniente de alcalde delegado de Cultura del Ayuntamiento advierte a los señores socios del Ateneo Barcelonés, cuyos salones han sido cedidos amablemente por su Junta Directiva para la proclamación de los Premios "Ciudad de Barcelona" en sus diversas modalidades, que por la Alcaldía han sido cursadas las correspondientes invitaciones para asistir a dicho acto.

Caso de que alguno de los citados socios no la recibiera en momento oportuno, la Ponencia de Cultura ruega se considere igualmente invitado al repetido acto, que tendrá efecto el próximo viernes, día 26 del actual, a las diez de la noche.

EL OBISPO, EN EL AYUNTAMIENTO

Esta mañana ha estado en el Ayuntamiento, para saludar al alcalde, señor barón de Terrades, el excelentísimo y reverendísimo señor obispo de esta diócesis, doctor Modrego Casaus.

DIPUTACION

EL SEÑOR OBISPO VISITA AL SEÑOR PRESIDENTE

Este mediodía ha cumplimentado al excelentísimo señor presidente, don Joaquín Buxó de Abaigar, el excelentísimo y reverendísimo señor obispo de la diócesis, doctor don Gregorio Modrego Casaus.

Recuerde que..

El próximo viernes se conmemora el XI aniversario de la Liberación de nuesra ciudad.

* * *

Ese día las Instituciones Benéficas de Barcelona, rendirán un homenaje al gobernador civil, doctor Baeza Alegría.

* * *

El lunes, día 29, celebra la Iglesia, entre otras, la festividad de San Francisco de Sales, Patrón de los periodistas.

* * *

Quien no figure en el Padrón que se está confeccionando, perderá importantes derechos.

* * *

El Cupón de los Ciegos premiado el día de ayer, fué el n.º 340.

* * *

La Delegación Nacional de la Sección Femenina ha organizado un curso de especialidades del hogar, que dará comienzo el día 1 de febrero. Detalles, en el Departamento de Personal de la S. F., Paseo de Gracia, 38.

VELLINO
MOTORES A GASOLINA de 3 a 35 HP
ARIBAU, 197 - BARCELONA

UNA GRAN FIESTA PATRONIMICA HA ORGANIZADO EL GREMIO SINDICAL DE AGENCIAS Y AGENTES DE PUBLICIDAD

Mañana, día 25, será un día de entusiasta animación para todo el ambiente publicitario que ha sabido dar a su fiesta la importancia que merece.

A estas alturas puede ya darse por descontado el éxito, dada la gran cantidad de boletos para la tómbola vendidos y de las inscripciones para el banquete, sesión cinematográfica en el Coliseum y representación de "Las de Caín", por la noche, en el teatro Barcelona.

Es un día en que al margen de la fiebre de actividad que todo el año impone la publicidad, tanto los profesionales como los amantes y admiradores de este Arte Comercial, se reúnen y alternan en amable camaradería y colaboración. Además no se ha olvidado el detalle de sentimental comprensión al destinar los resultados económicos de la fiesta en favor del benemérito Hospital de Leprosos de San Lázaro.

Colabore en su obra acudiendo a estos actos.

VIDA DE RELACION

NATALICIO

Doña Mercedes Jordá y Elías de Molins de Valldeperas, esposa de don Andrés Valldeperas Ros, ha dado a luz una preciosa niña, primer hijo del joven matrimonio, a la que se ha impuesto en la pila bautismal los nombres de María de las Mercedes, Rosario de Fátima y María de los Angeles.

Apadrinaron a la neófita su abuelo paterno, don Andrés Valldeperas, concejal delegado del Ayuntamiento de Barcelona, y su abuela materna, doña María Angeles Elías de Molins de Jordá.

EL BAILE DE LOS ITALIANOS

Mañana se celebrará el gran baile de los italianos, en los salones del Hotel Ritz, con sujeción al siguiente programa:

A las 10'30: Danzas en el Salón de Fiestas. A las 12'30: "Cena pastorale" en los salones de Cena y de Tapices. A las 1.30: En el Salón de Lectura, Orquesta Bodmer con la soprano Bassó de Balaguer. A las 2: En el Salón de Fiestas, "Minuetto dei Fiordalisi" y danzas. A las 3: "Lotteria dei Miracoli", con sorteo entre las damas. A continuación, danzas hasta el amanecer. Presentador: Joaquín Soler Serrano. Grupo de danzarinas dirigido por Rosario Contrera en el "Minuetto de Boccserini". Concierto de música italiana del siglo XVIII con músicas de Vivaldi, Giordani, Scarlatti, Lotti y Pergolesi. Orquesta de baile de Mario Barceló.

A PARTIR DE HOY SE DARAN TRES DIAS DE SUMINISTRO POR SEMANA Y POR ZONA

Delegación Técnica Especial Zona de Cataluña

Por aumentar el suministro de otras zonas, a partir de la publicación de esta orden se darán tres días de servicio por semana, existiendo la posibilidad de dar un cuarto día.

Los días que tendrán servicio las zonas serán los

Jueves. .	3.ª, 4.ª, 5.ª	y probable	6.ª
Viernes. .	1.ª, 2.ª, 4.ª	"	3.ª
Sábado. .	2.ª, 1.ª, 3.ª	"	4.ª
Lunes . .	6.ª, 5.ª, 1.ª	"	2.ª
Martes. .	5.ª, 6.ª, 2.ª	"	1.ª
Miércoles	4.ª, 3.ª, 6.ª	"	5.ª

Subsiste la autorización de consumo libre todos los días de la semana de 23 a 7 horas, y la prohibición de uso de la corriente industrial de 18 a 22 horas.

Es imprescindible que todos los industriales desplacen entre 23 y 7 de la madrugada el mayor consumo posible que vienen efectuando en horas diurnas, ya que en las mencionadas horas existe disponibilidad de potencia y de energía para cubrir la demanda.

Los porcentajes de consumo autorizados quedan aumentados proporcionalmente al mayor número de horas de utilización concedidas.

El cumplimiento de lo preceptuado corresponde por igual a los consumidores de todas las empresas de electricidad de esta zona.

Barcelona, 24 de enero de 1951.

El delegado técnico especial, Mariano de las Peñas.

NOTICIARIO

BAILE INFANTIL

Organizado por distinguidas familias, se celebrará, como todos los años, un selecto Baile y Concurso de Trajes Infantil en un céntrico Salón de nuestra ciudad el jueves lardero día 1 y sábado 3 de febrero. Habrá premios en juguetes para todos los niños. Pueden solicitarse las invitaciones por los tel. 21 10 90, 21 59 42, 27 75 81 y 26 06 54.

PERSONALIDADES MEDICAS EN BARCELONA

El profesor Lorente de No, del Instituto "Rockefeller", de Nueva York, acompañado del doctor Martínez Bordiú, marqués de Villaverde, y del profesor don Antonio Gallego, visitaron en la mañana de ayer las instalaciones fabriles y los laboratorios de investigación y producción de La Química Comercial y Farmacéutica, S. A., "Bayer".

HERMANDAD VALENCIANA DE NUESTRA SEÑORA DE LOS DESAMPARADOS

Con arreglo al artículo 6.º de los Estatutos, esta Hermandad celebrará Junta general el próximo domingo, 28 de los corrientes, a las seis de la tarde, en la sacristía de la iglesia parroquial de Belén, de esta ciudad, para la dación de cuentas, informar del estado en que se halla la modelación de la nueva imagen de Nuestra Excelsa Patrona y la suscripción a este fin abierta, tratar de la construcción del altar, de la conveniencia de incrementar los ingresos de la Hermandad sobre la base de que la cuota que ahora satisfacen los asociados sea semestral en vez de anual, con carácter voluntario, y para la renovación de la mitad de la Junta de gobierno, por lo que le ruega la puntual asistencia.

COLONIA DE VINAROZ

El próximo domingo, día 28 de los corrientes, esta colonia vinarocense celebrará, en la Fuente de Fargas, la fiesta de San Sebastián, Patrono de Vinaroz, con solemne misa cantada, en la que predicará el reverendo don Javier Redó, Pbro., repartición de ramitos de romero y tomillo de la ermita, y expansión familiar vinarocense en la Fuente de Fargas.

Por la noche, en la Sala Mozart, de la calle Canuda, 31, reposición de "Roseta la del barranc", de Argemí, y estreno de "De més verdes en maduren", de Manuel Foguet, por los aficionados al teatro de la colonia. Esta función teatral comenzará a las diez en punto.

Tel. de LA PRENSA: 23 14 14

REGRESA A MADRID EL MARQUES DE VILLAVERDE

Después de permanecer unos días en nuestra ciudad, ha regresado a Madrid el marqués de Villaverde.

VIAJEROS

EL DIRECTOR DE LA ESCUELA DE BELLAS ARTES

Mañana es esperado en Barcelona el director de la Escuela Superior de Bellas Artes, don Ramón Ferreio.

PERIODISTAS

Han marchado a Madrid los periodistas suizos Willam Jackson y Lidia Oswald, como también el corresponsal de la Prensa alemana en Estados Unidos, Karl Von Wiegan.

DIPLOMATICO A PARIS

Siguió viaje a Francia el diplomático colombiano Alfonso Uribe.

ANUNCIO OFICIAL

UNION INDUSTRIAL ALGODONERA, S. A.

En virtud del sorteo efectuado el día 29 de diciembre de mil novecientos cincuenta, según Acta autorizada por el Notario de esta ciudad don Angel Traval Rodríguez de Lacín, con asistencia de un representante de la Compañía Financiera y Fiduciaria Arnús-Garí, para la amortización de las Obligaciones correspondientes de la Emisión de 24 de octubre de 1929, han resultado amortizadas las siguientes:

Obligaciones números	Títulos números
41 a 50	41 a 50
121 a 128	121 a 128
141 a 144	141 a 144
146 a 150	146 a 150
601 a 610	601 a 610
771 a 780	771 a 780
1.351 a 1.360	1.351 a 1.360
1.511 a 1.520	1.511 a 1.520
1.599 a 1.600	1.599 a 1.600
1.751 a 1.760	1.751 a 1.760
1.771 a 1.780	1.771 a 1.780
2.041 a 2.050	2.041 a 2.050
2.411 a 2.413	2.411 a 2.413
2.461 a 2.470	2.461 a 2.470
2.591 a 2.600	2.591 a 2.600
2.942 a 2.950	2.942 a 2.950
3.011 a 3.020	3.011 a 3.020
3.371 a 3.380	3.371 a 3.380
3.401 a 3.405	3.401 a 3.405
3.581 a 3.590	3.581 a 3.590
3.591 a 3.600	3.591 a 3.600
3.761 a 3.770	3.761 a 3.770
4.761 a 4.770	4.761 a 4.770
4.921 a 4.930	4.921 a 4.930
5.601 a 5.607	5.601 a 5.607
5.610	5.610
5.951 a 5.958	5.951 a 5.958
6.231 a 6.240	6.231 a 6.240
6.551 a 6.560	6.551 a 6.560
6.661 a 6.664	6.661 a 6.664
6.666 a 6.670	6.666 a 6.670
6.701 a 6.710	6.701 a 6.710
6.831 a 6.840	6.831 a 6.840
6.861 a 6.870	6.861 a 6.870
7.091 a 7.099	7.091 a 7.099
7.331 a 7.339	7.331 a 7.339
7.357 a 7.360	7.357 a 7.360
7.451 a 7.460	7.451 a 7.460
7.591 a 7.600	7.591 a 7.600
7.901 a 7.906	7.901 a 7.906
8.011 a 8.020	8.011 a 8.020
8.261 a 8.270	8.261 a 8.270
8.391 a 8.400	8.391 a 8.400
8.691 a 8.700	8.691 a 8.700
9.031 a 9.040	9.031 a 9.040
9.351 a 9.360	9.351 a 9.360
10.551 a 10.560	10.551 a 10.560
10.821 a 10.830	10.821 a 10.830
10.911 a 10.915	10.911 a 10.915
11.461 a 11.470	11.461 a 11.470
11.941 a 11.945	11.941 a 11.945
12.021 a 12.030	12.005 y 12.006
12.641 a 12.650	12.129 y 12.130
13.071 a 13.080	12.215 y 12.216
13.321 a 13.325	12.265
13.491 a 13.500	12.299 y 12.300
13.871 a 13.880	12.375 y 12.376
14.161 a 14.170	12.433 y 12.434
14.861 a 14.870	12.573 y 12.574
14.871 a 14.880	12.575 y 12.576
15.171 a 15.180	12.635 y 12.636
15.681 a 15.685	12.737
15.851 a 15.860	12.771 y 12.772
15.861 a 15.870	12.773 y 12.774
16.491 a 16.500	12.850
16.991 a 17.000	12.900
17.091 a 17.100	12.910
17.131 a 17.140	12.914
17.291 a 17.300	12.930
17.521 a 17.530	12.953
18.021 a 18.030	13.003
18.431 a 18.440	13.044
18.511 a 18.520	13.052
18.671 a 18.680	13.068
19.061 a 19.070	13.107
19.071 a 19.080	13.108
19.211 a 19.220	13.122
19.501 a 19.510	13.151
19.711 a 19.720	13.172
21.391 a 21.400	14.591 a 14.600
23.481 a 23.490	16.681 a 16.690
23.561 a 23.565	16.761 a 16.765
23.981 a 23.990	17.181 a 17.190
25.021 a 25.030	18.221 a 18.230
25.381 a 25.390	18.581 a 18.590
26.291 a 26.300	19.259 y 19.260
26.441 a 26.450	19.289 y 19.290
26.691 a 26.700	19.339 y 19.340
26.791 a 26.800	19.359 y 19.360
26.991 a 27.000	19.399 y 19.400
27.061 a 27.070	19.413 y 19.414
27.401 a 27.410	19.481 y 19.482
27.561 a 27.570	19.513 y 19.514
27.911 a 27.920	19.583 y 19.584
28.021 a 28.030	19.603
28.851 a 28.860	19.686
28.961 a 28.970	19.697
29.531 a 29.540	19.754

A partir del día primero de febrero próximo, fecha de vencimiento del Cupón número 85, juntamente con el pago de dicho Cupón, quedará abierto en las oficinas del Banco Español de Crédito (Paseo de Gracia, 9 - antes S. A. Arnús-Garí), el pago del importe del capital de las expresadas Obligaciones amortizadas, contra entrega de los Títulos correspondientes, a razón de 500'— Ptas. por Obligación, o sea, un reembolso líquido de Ptas. 493'50 por cada Obligación amortizada deducida la parte correspondiente de impuestos.

Barcelona, 23 de enero de 1951.

JAIME ROSQUELLAS
Director-Gerente

UNION INDUSTRIAL ALGODONERA, S. A.

A partir del día 8 de febrero próximo, serán satisfechos en estas oficinas (Paseo de Gracia, 107), todos los jueves, de 12 a 1, el Cupón número 20 de las Acciones Preferentes y el núm. 9 de las Acciones Ordinarias de esta Sociedad, en virtud del acuerdo adoptado en la Junta General Ordinaria celebrada el día 15 de diciembre de 1950.

Barcelona, 23 de enero de 1951.

JAIME ROSQUELLAS
Director-Gerente

VENTANA DE La Prensa

TIBOT STEPAN KARLES SAFAR

"El hombre rana"

Lo extraño del nombre artístico con que Karles Safar se anuncia, nos hizo ir hasta el hotel en busca de una entrevista que nos prometíamos curiosa y graciosa. Pero nos hemos encontrado con un problema hondo y humano en una familia voluntariamente desterrada de su país, donde no puede regresar. Safar es checoeslovaco; su esposa, húngara, y húngaro también su hijo, de seis años, que de los tres es el que mejor habla español.

— Nací en Moronska Ostrava —dice "el hombre rana"— hace treinta y dos años. Soy católico como la inmensa mayoría de los checoeslovacos, y no puedo volver a mi país, donde tengo casas y fincas.

—¿Cuándo salió de allí?

—En el año 1939 para trabajar en el teatro alemán. Después pasé a Hungría, donde contraje matrimonio. Llegaron los rusos y me tocó ser testigo de innumerables saqueos y crímenes. Allí le despojaban a usted de cuanto llevaba encima.

—Y mujer que encontraban guapa —nos dice la señora Safar—, se la apropiaban también.

—¿El amor libre?

—Peor —habla Safar—: el amor bado.

—¿Dónde estuvo usted los últimos años?

—Por el Mundo. Últimamente, en Francia, en Casablanca, en Tánger. Tres años rodamos sin pasaporte; cuando pude probar en Casablanca que era anticomunista, me lo dieron.

—¿Cómo pudo probarlo?

—Con todos estos papeles. Vea usted: Partida de nacimiento, certificado de matrimonio católico, certificado del matrimonio de mis padres...

—¿Viven sus padres?

—No lo sé. No puedo escribirles porque en caso de que vivieran, les buscaría la muerte con mis cartas. Los rusos no perdonan nada.

—¿Qué hará?

—Esperar a que empiece la guerra contra Rusia para ir a luchar.

—¿Cree que empezará pronto era guerra?

—La deseo con toda mi alma. Es mucho lo que han hecho padecer los soviéticos a mi país y mucho lo que tenemos que vengar todos los checoeslovacos.

—¿Militaba usted allí en algún partido político?

—En el de Massarik, muerto por los rusos. Todos los buenos checoeslovacos le llevamos en el corazón.

—¿Y qué le parece del resto del Mundo?

—Me gustaría quedarme a vivir en España. Aquí se está muy bien: hay tranquilidad, se come bien y se viste muy bien. Ustedes van muy elegantes, porque aquí la ropa cuesta muy poco. En Francia, una gabardina cuesta muchos miles de francos. Pero, sobre todo, aquí hemos encontrado tranquilidad y simpatía.

—Intente quedarse.

—Lo intentaré. Quiero que mi hijo pueda ir a una escuela. Hasta ahora he tenido que ser yo su maestro único.

—¿Qué es lo del "hombre rana"?

—Un cuento de Andersen escenificado. Sólo lo hago yo en el Mundo.

—¿Difícil?

—Para mí, no. Actué mucho tiempo en mi país en el mejor circo, y el baile acrobático me va muy bien.

—¿Gana mucho?

—Mil cuatrocientas pesetas cada día; pero tenga en cuenta que somos tres.

—¡Hombre! No está mal... aunque fueran treinta.

GAMAZO

Gripe
SELLO INSTANTANEO
YER
CAJA CON 1 SELLO - CAJA CON 12 SELLOS

ALEGRIA PERDIDA

Recupérese confesionario, diciendo, doliéndose todos pecados mortales, proponiendo sinceramente enmienda.

¡Todo esto aprenderás en la Santa Misión!

OJO MAGICO de La Prensa

El artículo 354 de las Ordenanzas Municipales dice en su último párrafo: "Se prohíbe, además, tener a la vista del público en las aberturas de las casas y barandas de terrado, vestidos, pieles, ropa sucia o lavada u otros objetos cuya vista cause repugnancia."

Si, después de leídas las precedentes líneas, el lector se da una vueltecita por las calles de Barcelona, lo mismo las del casco viejo que las del Ensanche, igual las de las barriadas tradicionales que las de los nuevos barrios, se encontrará con que las aberturas de las casas—como con verdadera gracia dicen las Ordenanzas—están llenas de ropa colgada, que, a veces, hasta "chorrea" sobre el transeúnte. Y si con esa enseñanza, se incumplen otros artículos de las Ordenanzas, ¿quién tiene la culpa?

* * *

No nos explicamos el abandono en que por parte del Ayuntamiento se tiene a la Plaza del Centro que por su situación estratégica entre las populosas barriadas de Sans y Las Corts, por ser punto de arranque y terminación de una importante línea de tranvías—el 54—y por otros muchas razones ciudadanas y urbanísticas, bien merece distinto trato. El centro de dicha plaza hállase sin pavimentar y entregado a la instalación de barracas de atracciones, lo que le da con frecuencia un "magnífico" aspecto de aduar. En fin, que si algún concejal se da una vueltecita por allí—¡ya comprendemos que está muy lejos para sus coches!—coincidirá con nosotros y hasta puede que haga algo por remediar el susodicho abandono.

* * *

Hoy no hemos podido comprobarlo, pero ayer, en los puestos de los mercados de nuestra ciudad dedicados a la venta de carne, figuraban unos cartelitos, con guarismos muy visibles, fijando los precios de 32 y 34 pesetas, según calidades. Pues bien, cuando un ama de casa se acercó a uno de dichos puestos para adquirir un kilo de la de 32 pesetas, le respondió la dueña del puesto: "Señora, la carne es a 64 pesetas el kilo; eso de las 32 pesetas es "para disimular." Más tarde llegó al mismo puesto un caballero y la misma propietaria, creyéndole seguramente un inspector de Abastos, le facilitó un kilo de aquella carne al precio que rezaba en el cartel.

¿Es que vamos a tener que ir a comprar la carne los varones, fiados en el posible equívoco de esos vendedores desaprensivos, que ven inspectores en nosotros y víctimas seguras en las amas de casa?

* * *

Ya han empezado a anunciarse los actos con que ha de ser conmemorado el XII aniversario de la Liberación de nuestra ciudad, el próximo día 26. Y entre todos ellos entendemos que el que tiene verdadera solemnidad y una significación más digna de ser destacada, por cuanto supone la unión de autoridad y pueblo en un sentimiento de gratitud y afecto, es la entrega al gobernador civil de la placa y álbum de firmas con que las Instituciones Hospitalarias y Benéficas hacen presente a doctor Baeza Alegría el reconocimiento de la Barcelona que sufre por su labor esforzada en pro de los menesterosos. ¿De liberación se habla?... Pues ésta también es una gran liberación de las garras de la miseria; y precisamente para hacerla posible se liberó a España del marxismo.

* * *

Se ha inaugurado en Barcelona una interesante Exposición de Naipes. Y hasta, según nos descubre hoy Enrique Rubio, en "Solidaridad Nacional", parece ser que estos componentes del libro de las cuarenta hojas fueron inventados en Cataluña por un posadero llamado Vilá. Aunque también se asegura que los fabricaban los frailes de San Cugat del Vallés. ¡Ahora comprendemos aquel dicho popular!: "Si el prior juega a los naipes, ¿qué harán los frailes?"

Interesa a esta Dirección señalar que las notas que figuran firmadas en esta Sección, significan exclusivamente la opinión particular de los remitentes y que en ningún caso podrá entenderse que su contenido expresa el criterio del propio periódico.

Un falso AHORRO

Nadie debe perder dinero, en buena lógica comercial. En PUBLICIDAD -tan compleja y elástica- se debe desconfiar de las gangas o de quienes trabajan ofreciendo incluso sus beneficios... se paga aúnque sea sin darse cuenta. El ahorro que representa una pobre rebaja, insensible a un negocio, reporta la pérdida de valiosas ayudas para una marca.

CONCEDA A LA PUBLICIDAD LA IMPORTANCIA QUE MERECE

AGENCIAS DE PUBLICIDAD DE BARCELONA Y PROV.

M.C.D. 2022

La Prensa

La raíz del mal

COMENTABA recientemente el diario del Vaticano las sentencias del tribunal de Bratislava como un episodio más de la persecución sufrida por los creyentes al otro lado del «telón de acero». La dolorosa angustia que embarga a la Iglesia de Cristo se manifestaba con palabras de santa indignación en «L'Osservatore Romano» donde al mismo tiempo que se enumeraba la cantidad de atropellos espirituales y materiales que han hecho blanco de los templos y ministros de la Religión, señalaba su causa con absoluta claridad: «La antítesis profunda, inconmovible e innegable entre el ateismo marxista y la Religión Católica». Y establecía seguidamente una clara diferenciación entre el comunismo y el materialismo ateo: «Se puede ceder, ha habido que ceder ante la marcha del comunismo; pero los hechos revelan a diario lo que el ateismo marxista está realizando.»

No basta, pues, una fácil postura anticomunista en este Mundo de hoy. El anticomunismo a secas puede también ser consecuencia de filocomunismo. Es necesario ir más lejos, buscar al enemigo más allá, ir en derechura contra la raíz única de todos los males que amenazan a la cristiandad y a su prodigiosa civilización. Desde siempre hemos venido sosteniendo aquí esta postura específicamente antimarxista y, si hoy hacemos una vez más hincapié en ello, no es porque creamos fontamente que el órgano periodístico del Vaticano haya venido ahora a confirmar nuestra teoría en ese artículo que comentamos. Mucho antes de que tal artículo viera la luz, ya la Iglesia había mostrado el peligro gravísimo del materialismo ateo y lo había condenado fulminantemente junto con todos los errores del Modernismo; mucho antes que el comunismo apareciera como cuerpo de doctrina de un Estado, ya había sido condenado su padre, el marxismo ateo. Los métodos violentos y sanguinarios empleados por los comunistas hicieron que la vigilante atención de no pocos católicos se desviara frecuentemente de la fuente que era necesario cegar y se fijara únicamente en uno de sus venenosos manantiales. Pero el ateismo, el materialismo anticristiano de nuestros días, no sólo ha engendrado el comunismo sino todas las doctrinas y programas políticos que en la negación sistemática de los más trascendentales principios del espíritu tienen su base y fundamento. En esto van de la mano liberalismo y comunismo, socialismo y laborismo... todos los partidos políticos que, a trueque de robarle los medios que satisfarían sus necesidades espirituales, ofrecen al hombre progreso y bienestar material, olvidando que el hombre es cuerpo y alma y que el alma fué creada con una exigencia natural e insoslayable de felicidad que la sociedad ha de ayudarle a alcanzar.

En la antítesis profunda e inconmovible entre el ateismo marxista y la Religión Católica está la razón única de la lucha que el Cristianismo han planteado sus enemigos de siempre. La Iglesia, segura del triúnfo que le fué profetizado con palabras «que no pasarán», sufre el dolor de la más amante de las madres ante el sacrificio de sus mejores hijos. Su dolor es natural y verdadero; no obedece a propagandas políticas como el de aquellos que hoy se desgarran las vestiduras y elevan sobre las nubes sus clamores por la sentencia condenatoria contra un obispo y callaron cuando trece obispos e innumerables sacerdotes y religiosos españoles fueron inmolados por los mismos sacrificadores. Y es que el anticomunismo no basta para estar al lado de la Iglesia. Es necesario enfrentarse valientemente con el enemigo principal de estos tiempos; con ese enemigo que ha introducido sus tentáculos en muchos pueblos y Gobiernos. Algunos de esos tentáculos pueden ser menos duros y violentos que el comunismo, pero esencialmente entrañan el mismo venenoso peligro, pues que son animados por una idea única: borrar de la tierra la Religión de Cristo. Contra esta idea, que es propósito declarado, tenemos todos que ir en derechura. Claramente, sin error posible, tenemos señalado el enemigo único contra el que hay que luchar.

HOMENAJE A UNA COMISION DE JURISTAS Y CATEDRATICOS ARGENTINOS

Se encuentran en Madrid, invitados por la Facultad de Derecho

Asistió al acto el ministro de Educación Nacional, señor Ibáñez Martín

MADRID, 24. — La Facultad de Derecho de Madrid ofreció ayer un almuerzo a los componentes de la Comisión de juristas y catedráticos de la Facultad de Derecho de la Universidad de Buenos Aires, que se encuentra actualmente en Madrid, invitada oficialmente. Presidieron el acto el ministro de Educación Nacional, señor Ibáñez Martín; los decanos de las Facultades de Derecho de Madrid y Buenos Aires, don Eloy Montero y don Carlos María Lascano, respectivamente; el director general de Enseñanza Universitaria, don Cayetano Alcázar, y los miembros de la Comisión argentina, señores Pasini, del Instituto de Derecho Procesal de Buenos Aires; Gowland, profesor titular de Derecho Procesal de Buenos Aires, y Davalos, secretario de la Facultad de Derecho argentina.

Al acto asistió todo el claustro de profesores de la Facultad de Derecho de la Universidad Central, y en él se pusieron de manifiesto, una vez más, los lazos entrañables que unen a los universitarios de ambos países. — Cifra.

UN BUITRE DE 18 KILOS, MUERTO POR UN MUCHACHO, EN BRAZATORTAS (CIUDAD REAL)

CIUDAD REAL, 24. — Un enorme buitre de tres metros de ala a ala y con un peso de 18 kilos, ha sido muerto en el pueblo de Brazatortas por el joven Gregorio Toledano. Cuando este muchacho se dedicaba a la caza en el sitio denominado "La Cruz de Mayo", observó que el ave devoraba a una oveja del rebaño que se hallaba pastando en el lugar indicado. El cazador se acercó y disparó un tiro al buitre, pero éste se apercibió y se lanzó sobre Gregorio, que se defendió con valentía y remató al animal con la culata. — Cifra.

El ministro de Salud Pública del Perú, visita la Escuela de Capacitación Social de Trabajadores

ACOMPAÑO AL ILUSTRE HUESPED, EL MINISTRO DE TRABAJO, SEÑOR GIRON

MADRID, 24. — El ministro de Trabajo, señor Girón, acompañado del ministro de Salud Pública y Asistencia Social del Perú, doctor Edgardo Rebagliatti, ha visitado la Escuela de Capacitación Social de Trabajadores. Con ellos también hicieron la visita don Sebastián Caudrado del Rey y el subdirector general de Trabajo, don Víctor Fernández. Fueron recibidos los visitantes por el director y el secretario de la escuela y oficiales de servicio. Los ministros y sus acompañantes recorrieron todas las dependencias del vasto edificio, interesándose por las normas de vida y trabajo. El señor Girón, fundador de la escuela, explicó a su colega del Perú como ésta es el único centro del Mundo en su género y elogió la pulcritud de las dependencias y la ingente labor llevada a cabo en pocos años por su director, don Francisco Aguilar. — Cifra.

El Generalísimo Franco durante la audiencia concedida al ministro de Salud Pública del Perú, Dr. Rebagliati, acompañado del embajador de su país en España, mariscal Ureta. — (Foto Cifra)

INAUGURACION DE UN GRUPO ESCOLAR EN MONTBLANCH (TARRAGONA)

Consta de doce aulas y lleva el nombre de "Cardenal Arce Ochotorena"

TARRAGONA, 24. — En el pueblo de Montblanch se ha celebrado la bendición e inauguración del grupo escolar "Cardenal Arce Ochotorena". Asistieron el gobernador civil y jefe provincial del Movimiento, don José Pagés, y las restantes autoridades y jerarquías provinciales y locales, así como el inspector jefe de Primera Enseñanza, doctor don Andrés Castillón, que ostentaba la representación del director general de Enseñanza Primaria. Primeramente hubo una solemne misa y a continuación el arzobispo de Tarragona doctor don Benjamín de Arriba y Castro, revestido con los ornamentos pontificales, procedió a la bendición del grupo escolar.

Este grupo consta de doce aulas, destinadas mitad por mitad para alumnos y alumnas. El presupuesto de la construcción se eleva a cerca de millón y medio de pesetas. Ha sido bautizado con el nombre de "Cardenal Arce Ochotorena", en homenaje del que fué arzobispo de Tarragona y que colocó la primera piedra del edificio el 6 de noviembre de 1945. El gobernador civil que efectuba su primera visita a la villa fué cariñosamente recibido y agasajado durante su estancia en Montblanch.— Cifra.

LA NOTICIA, EN GREGUERIAS

"No obstante el incendio acaecido en su local social, anoche se celebró, como de costumbre, el sorteo de la Organización Nacional de Ciegos."

※ Sólo el hombre que haya visto cernerse sobre su actividad, de la que depende no ya su propio subsistir, sino también el de quienes a su lado trabajan, un riesgo catastrófico, y consiguió, sobre la marcha, haciendo de tripas corazón y supliendo sin perder momento, no fuera más que interinamente, hasta su completa reparación, lo siniestrado, se dará exacta cuenta del esfuerzo realizado por los directivos de la Organización de Ciegos en Barcelona, y su delegado provincial a la cabeza —¡invidentes todos!— para que anoche mismo se efectuara, como siempre, el sorteo diario, y hoy todos los afiliados continuaran la venta del "cupón", que les da el pan de cada día y la alegría de ganarlo.

※ El fuego pretendió tener, y por breves pero terribles instantes, tuvo, veleidades de vencedor, frente a los bomberos heroicos; victoriosos al fin, como siempre, pero pagando el triunfo al infinito precio de la sangre y de la vida, y evitando, a costa del propio sacrificio, mayores males ajenos.

※ Será, indudablemente, sustituida; pero dolía en el alma contemplar, deshecha, la imprenta Braille que, con los libros y con las revistas que de ella salían, iluminaba de cultura y de esparcimiento, la oscuridad de los ciegos.

※ Podrá tener deficiencias, el material de que dispone el Cuerpo de bomberos, aunque en el desgraciado suceso de ayer, no se manifestaron. Y, en cambio, evidencióse una vez más la excelencia de su benemérito "material humano". Aunque éste, siendo del "Cuerpo" también, lo es sobre todo de su incomparable espíritu de servicio y sacrificio.

※ En la capilla del edificio, ante la sagrada imagen que la preside, fué después del siniestro el doblar la rodilla —para agradecer la limitación del mal sufrido; para rezar por quienes lo recibieron—, elevando a los cielos la mirada. ¿Ojos sin vista? ¡Bah!... Las almas no son ciegas, cuando la fe las ilumina, y aunque no vean los miserables ojos de la carne.

DOMINGO DE FUENMAYOR

NIEVA CON ALGUNA INTENSIDAD EN MADRID

El aeropuerto de Barajas ha quedado cerrado al tráfico

HA PENETRADO SOBRE LA PENINSULA UN FRENTE NUBOSO, PRODUCIENDO LIGERAS PRECIPITACIONES DE AGUA Y NIEVE

MADRID, 24. — Madrid se ha visto favorecido hoy con la tercera nevada de este invierno. La primera cayó el 5 de diciembre y la nieve, que no desapareció hasta cinco días después, adquirió entonces un espesor de hasta cincuenta centímetros en algunos lugares; la segunda se produjo a la una de la tarde del día 28, y apenas si duró diez minutos. Las bajas temperaturas de los días anteriores a aquellas nevadas, hacía fácilmente previsible el fenómeno, pero no ha ocurrido así en esta ocasión, ya que, sin ir más lejos, el domingo pasado Madrid disfrutó de una temperatura auténticamente primaveral, aunque por la noche descendió considerablemente. La tarde de ayer fué también de temperatura muy baja, pero los observatorios no se atrevieron a predecir la nevada y sólo anunciaron posibles precipitaciones de agua. Para los vecinos de Madrid, y seguramente para la mayor parte de los de España, las noticias que más se buscan en los periódicos son aquellas que se refieren a las precipitaciones de agua y ventiscas de nieve, y experimenta cierta satisfacción cuando se enteran de que ha quedado cerrado al tránsito, como consecuencia de las nevadas, este o aquel puerto. Este cambio de gustos, lo han determinado las innumerables molestias y dificultades que las persistentes sequías de cerca de diez años ha producido en la vida nacional. Madrid ha amanecido hoy con una alfombra de nieve y los madrileños están optimistas por aquello de que, si esto ocurre en la capital, qué será en la sierra. A media mañana seguía nevando con alguna intensidad. El Ayuntamiento ha sacado a la calle las brigadas de obreros encargados de combatir el hielo, pero no parece que esta nevada de hoy ponga al Municipio en la difícil situación en la que la primera le colocó ante el vecindario.

Lo cierto es que, contra la nieve, no hay más que el sol. Lo demás, no sirve para nada, o si acaso, para muy poco, porque todas esas máquinas que vemos en las fotografías procedentes de otros países, no hacen más que cambiar la nieve de sitio. Por otra parte, su coste es tan elevado que no compensa su adquisición dada la poca frecuencia con que este fenómeno se produce en Madrid, y podría darse el caso de que cuando una de esas máquinas fuera a utilizarse estuviera estropeada por falta de uso. Tal hubiera ocurrido en esta ocasión si el Ayuntamiento hubiera adquirido alguna de ellas hace ocho años, por ejemplo. No hace mucho tiempo, el Ayuntamiento de Madrid preguntaba al de Nueva York de qué medios se valían allí para atenuar los efectos de la nieve. En principio contestaron que no había otra cosa sino el sol, pero de todas maneras quisieron saber con qué frecuencia se producía en Madrid este fenómeno. Cuando supieron que cuanto más se registran son sólo dos o tres nevadas en el invierno, el Ayuntamiento de Nueva York propuso al de Madrid que cada vez que sus calles apareciesen nevadas debería declararse festivo el día. En fin, "Año de nieves, año de bienes", dice el refrán, y por eso, los madrileños están muy contentos. La nieve fecunda los campos y llena los embalses, y éste es el bien que de ella esperan todos los españoles. Cifra.

El aeropuerto de Barajas, cerrado al tráfico

BARAJAS, 24. — A las siete de la mañana, ha quedado cerrado al tráfico el aeropuerto de Barajas, debido a la escasa visibilidad a causa de la intensa nevada. Con dicho motivo, los aviones de la Iberia, procedentes de Buenos Aires y Tánger, que se encontraban en vuelo con dirección a Madrid, tomaron tierra en el aeródromo de Sevilla, en espera de la mejoría del tiempo. Han quedado suspendidas las salidas y entradas de las demás líneas aéreas hasta que mejore el tiempo. — Cifra.

Información general del tiempo

MADRID, 24. — Penetró sobre la Península un sistema nuboso que dió lugar a precipitaciones del orden de 6 litros en La Coruña, 4 en Burgos, 12 en Santiago, 10 en Tetuán y Almería, 2 en Burgos, 7 en Vigo y en Igueldo, 6 en San Fernando, 7 en Málaga, 6 en Sevilla y 5 en Madrid. Estas precipitaciones han sido de nieve, en especial sobre los montes cantábricos, sistema central y meseta central.

Tiempo probable. — Las lluvias se desplazan hacia el Ebro, Pirineos y Levante. Disminuirá la cantidad de nubes desde el oeste hacia el este, con vientos del nordeste.

Temperaturas extremas. — Máxima de 18 grados en Alicante y mínima de 3 grados bajo cero en Soria. En Madrid, máxima de ayer, 6,5, y mínima de hoy, 0,4. — Cifra.

Aguanieve en Ciudad Real

CIUDAD REAL, 24. — Ha caído un aguanieve finísima, y llovió con intensidad. La temperatura ha descendido mucho en relación con los días de la semana anterior. — Cifra.

Llueve en Ceuta

CEUTA, 24. — Después de muchos días secos amaneció nublado y a última hora de la tarde comenzó a llover con bastante intensidad. El cielo sigue cubierto y presagia nuevas precipitaciones. — Cifra.

También en Almadén

ALMADEN, 24. — Durante todo el día llueve con intensidad. El cielo continúa encapotado. — Cifra.

...Y en Córdoba

CORDOBA, 24. — Ha cambiado bruscamente la temperatura. El frío es intenso. Durante todo el día y la noche ha llovido a ratos, copiosamente. — Cifra.

24 litros por metro cuadrado en Peñarroya

PEÑARROYA, 24. — Veintisiete litros de agua por metro cuadrado se han recogido en las últimas 24 horas en esta localidad. Durante la noche se inició una nevada ligera y después llovió con bastante intensidad. La temperatura es muy fría, y a las nueve de esta mañana, el termómetro marcaba tres grados. Aunque en las primeras horas clareó el día, el cielo se ha cubierto de nubes que presagian nuevas precipitaciones. — Cifra.

En Tetuán

TETUAN, 24. — El fuerte viento reinante acabó de madrugada en temporal de lluvia, con cierto aparato eléctrico. Por la mañana, continuaban las precipitaciones y la temperatura es bastante baja. También llueve, según noticias que se reciben, en los poblados cercanos. — Cifra.

La octava nevada del año sobre Avila

AVILA, 24. — Se ha registrado la octava nevada del invierno. La nieve ha caído con bastante abundancia y el estado del cielo presagia más precipitaciones de esta naturaleza. La gente comenta que gracias a tan abundantes nevadas, la capital se halla libre aun de la gripe. — Cifra.

Nieva en Ciudad Real

CIUDAD REAL, 24. — De madrugada ha nevado sobre esta capital y comarca. La nieve sólo ha cuajado en los tejados y lugares altos. La cantidad de agua recogida entre la lluvia de ayer y esta nevada, ha sido del orden de los 7'2 litros por metro cuadrado. La temperatura mínima registrada ha sido de 4 grados bajo cero. Durante la mañana hubo ratos de sol, lo que ha hecho que la nieve caída se licuara rápidamente. — Cifra.

GUILLOTINISTAS
precisan. oficiales. Buen jornal
RIEUSSET, S. A. - Sepúlveda, 88

Homenaje de despedida a la Misión española que asistirá a la toma de posesión del presidente Vargas

Fué ofrecido por el embajador del Brasil en España

Al acto asistieron el ministro de Asuntos Exteriores y el teniente general Asensio, jefe de la Misión

MADRID, 24. — El embajador del Brasil y señora de Rubens Ferreira de Mello, ofrecieron esta noche, en la Embajada, una comida de despedida a la Misión oficial española, designada para asistir a la toma de posesión del presidente Getulio Vargas. Asistieron el ministro de Asuntos Exteriores y señora; teniente general Asensio, jefe de la Misión, y su esposa; el subsecretario de Asuntos Exteriores y condesa de Casa Real; el marqués de Desio, embajador de España en Roma; el director general de Política Exterior y señora; el marqués de Valterra y esposa; el jefe de la Sección de América del Ministerio de Asuntos Exteriores y marquesa de Prat; el jefe del Gabinete diplomático y señora; el director de Cultura Hispánica, señor Sánchez Bella y esposa; don Eugenio Montes; señores de Montiel; condesa de Gamio y señora Temistocles de Graca. — Cifra.

DESTACADAS PERSONALIDADES DEL SINDICALISMO AUSTRALIANO, EN SEVILLA

Visitaron varias obras y dependencias sindicales de la capital

SEVILLA, 24. — Mr. Joseph Morton y Mr. James A. Dwyer, destacadas figuras del sindicalismo nacional de Australia, visitaron con el delegado provincial de Sindicatos, señor Isla y otras jerarquías, las obras en construcción de la residencia sanatorial del Seguro de Enfermedad y después el grupo de casas que forman la barriada "Fernando Coca de la Piñera", enclavada en el pueblo de Castilleja de la Cuesta. También estuvieron en la escuela profesional del Sindicato de Hostelería y, por último, en la central térmica. Elogiaron las obras visitadas y la labor realizada en beneficio de los productores por la organización sindical. A primera hora de la noche asistieron a la apertura de un ciclo de tareas de capacitación dedicado a enlaces sindicales. Se muestran muy complacidos de su visita a Sevilla. — Efe.

EL SR. MARTIN ARTAJO RECIBE EN AUDIENCIA AL EMBAJADOR DE VENEZUELA

MANTUVIERON UNA CORDIAL CONVERSACION

MADRID, 24. — En su despacho del Palacio de Santa Cruz, el ministro de Asuntos Exteriores, señor Martín Artajo, recibió la visita del nuevo embajador de Venezuela, Dr. don Augusto Mijares, quien acudió a entregarle la copia de estilo de sus cartas credenciales. El señor Martín Artajo y el nuevo embajador venezolano mantuvieron una cordial conversación. — Cifra.

¡OPOSITORES!

Para las numerosas plazas convocadas en los Cuerpos que indicamos a continuación, os recomendamos los programas oficiales y las inmejorables contestaciones del "INSTITUTO EDITORIAL REUS". He aquí las oposiciones anunciadas: **1,022 plazas para Carteros Urbanos**, con 6.000 pesetas. — **25 para Pericial de Aduanas**, con 14,000. — **35 para Torreros de Faro**, con 6.000. — Clases orales y por correspondencia para **Taquimecanógrafos, Cultura general, Bachillerato, Banca y Comercio.** Próximas oposiciones para **Notarías y Auxiliares y Oficiales** en varios Ayuntamientos y Diputaciones. Solicite prospectos con detalles de la oposición que le interese al "INSTITUTO EDITORIAL REUS". Preciados, 6 y 23, y Puerta del Sol, 12. Madrid. Unico Centro que ha obtenido el **número UNO** en más de ochenta oposiciones y miles de plazas para sus alumnos.

Su estómago lo necesita (C.S.6786)
ELIXIR ESTOMACAL
SAIZ DE CARLOS

ANTE LA SANTA MISION

DICE EL SEÑOR OBISPO

"Han transcurrido ya diez años, y urge el precepto canónico de celebrar de nuevo Misión general en esta gran urbe. Ahora, cuando la casi totalidad de las iglesias están reconstruidas o reparadas, habiendo surgido otras nuevas en número de 34, más 14 filiales; cuando la vida religiosa se ha normalizado y vienen, gracias a Dios, marcando un índice de progreso, no podemos menos de concebir esperanzas de un éxito lisonjero de la nueva Misión, que es, por ora parte, muy necesaria para encajar bien la vida religiosa e impulsarla, y corregir los defectos, especialmente en el orden moral."

El deseo del prelado ha sido acogido con gran alegría y entusiasmo por toda Barcelona. Todas las clases sociales, en todas las barriadas, en todas las parroquias, crecen más y más el entusiasmo por la Santa Misión, de tal manera, que todo hace prever una resonancia nunca vista ante el próximo acontecimiento misional.

ALTAVOCES EN SOMORROSTRO Y COLLBLANCH

Al igual que en la Montaña de Montjuich, en la que una perfecta instalación de altavoces permitirá escuchar la Santa Misión en todas las casas, en las barriadas de Somorrostro y Collblanch se prepara una instalación de altavoces a fin de que la voz de los misioneros pueda llegar hasta los últimos confines de estas barriadas. Se espera que muchas parroquias imitarán este ejemplo.

COLABORACION ECONOMICA

En vista de los cuantiosos gastos que supone la organización de la Santa Misión y sabiéndose las dificultades económicas en que se mueven las parroquias de suburbio, la Comisión organizadora invita a las personas que les sea posible, adopten económicamente los gastos que supone la Santa Misión en alguna de esas parroquias.

ALOJAMIENTO DE MISIONEROS

Siendo tan extraordinario el número de misioneros, la generosidad de muchos hogares barceloneses se ha ofrecido para hospedar a los reverendos misioneros en las parroquias que por carecer de medios les es imposible hacerlo. Son más de cuatrocientos misioneros que tienen ya alojamiento señalado. Las familias que quieran tener el honor de hospedar un misionero, avisen rápidamente a las oficinas que tiene instaladas la Comisión Organizadora, en el Palacio Episcopal.

ACTO PRO MISION

El próximo domingo, a las seis y media de la tarde, en la parroquia de San Raimundo de Peñafort, de esta ciudad, se celebrará una solemne Hora Santa, organizada por la Pía Unión de Marías de los Sagrarios, predicada por el reverendo Francisco Camps, para pedir al Señor los frutos sobrenaturales de la Santa Misión.

—Ayer tarde, en el colegio del Sagrado Corazón, y para las antiguas alumnas del mismo, se dio una conferencia sobre la importancia y fines de la Santa Misión. Se invita a cuantas entidades, centros y colegios deseen actos de propaganda, lo comuniquen a la Comisión organizadora a fin de poderlos llevar a la práctica con el máximo éxito y rapidez.

REUNION DE DELEGADOS DE ASPIRANTES DE A. C.

Mañana, jueves, día 25, en los locales de la Delegación Diocesana, Tapinería, 10, a las 7.45 de la tarde, tendrá lugar (D. m.), una reunión de delegados de aspirantes, a fin de concretar los actos con los que los aspirantes de Barcelona-ciudad, participarán en la Santa Misión.

Otros asuntos de la orden del día son "Trampolín", y la próxima revisión trimestral de actividades, que tendrá lugar en el Seminario Conciliar, el próximo domingo, desde las nueve de la mañana.

SINFONIA DE LOS MIL COLORES

El olfato engaña

¿Es cierto que ciertos olores pueden hacer enfermar a una persona? Indudablemente, pero en sí los olores no pueden ocasionar ninguna enfermedad orgánica. Hay que tener presente que el olfato no es un consejero de mucha confianza cuando se trata de advertirle si una substancia es nociva o no.

Muchos de los tóxicos más peligrosos, tales como el anhídrico carbónico no despiden ninguna clase de olor, mientras por otra parte los cianuros tienen incluso un olor muy agradable.

Un niño prodigio

Hay muchos niños glotones, pero, afortunadamente para sus padres, pocos son tanto como Santiago Adolfo Cody, un bebé de Mount Airy (Georgia, EE. UU.), que sólo cuenta dos años y medio escasos y ya come tanto como su padre y su madre juntos. Es un chico muy ágil y fuerte, pero está siempre llorando por comer más, a pesar de que con lo que él come se alimentarían bien seis chicos de su edad. Sólo de desayuno toma dos tazas de café, una porción de galletas con mantequilla y dos vasos de leche.

Pensamientos

Se ha demostrado de modo que no deja lugar a dudas que la gente tarda más en decir lo que piensan que en decir lo que saben.

—Si hay alguna cosa que un hombre no puede nunca entender, no hay duda que es el sombrero de una mujer.

Cuchillos siempre afilados

En los Estados Unidos se ha lanzado al mercado unos cuchillos que no necesitan ser afilados durante tres años como mínimo.

La inmensidad del Universo

Para llegar hasta la constelación de Andrómeda, que es la más cercana a nuestro planeta, tendríamos que viajar durante 800.000 años a la velocidad de la luz, que como es sabido es de 300.000 kilómetros por segundo. Y esta constelación es solamente una entre los cien millones que se calcula existen en el Universo.

Un nuevo elemento químico

Los investigadores de la Universidad de California han producido un nuevo elemento con el número atómico 97.

Se obtuvieron cantidades pequeñísimas del nuevo elemento con el ciclotrón de 60 pulgadas del Laboratorio Crocker. Sus descubridores han propuesto que el nuevo elemento se denomine «Berkelium» en honor de la ciudad de Berkeley, en la cual se realizó el descubrimiento.

Nueva droga

Los químicos dedicados a las investigaciones de la moderna medicina, han descubierto una nueva superdroga que han extraído del jarabe de maíz. Se trata del ácido glucurónico y los médicos han podido comprobar que alivia los dolores producidos por la artritis, ciática y otras formas del reumatismo.

El precio del ácido glucurónico será de unos dos dólares el gramo, o sea que será muchísimo más barato que la cortisona, y, además, se podrá disponer de las cantidades que sean precisas de esta nueva droga.

De cincuenta pacientes que fueron tratados con la nueva droga en el Hospital de la Misericordia, de Nueva York, nueve curaron totalmente y diecinueve mejoraron considerablemente.

Marido arquero

A una señora de Connecticut le fué concedido el divorcio, porque su marido jugaba con ella a Guillermo Tell, poniéndole una lata de conservas sobre la cabeza, que intentaba hacer caer por medio de una piedra de buen tamaño, que disparaba con un tirador.

M.C.D. 2022

BARCELONA ESPECTACULOS

FESTIVIDAD DE SAN FRANCISCO DE SALES, PATRONO DE LOS PERIODISTAS

Actos organizados por la Asociación de la Prensa

Con motivo de la festividad de San Francisco de Sales, Patrono de los periodistas, la Asociación de la Prensa ha organizado los siguientes actos para el próximo lunes, día 29.

A las once de la mañana, en la iglesia parroquial de Santa Ana, misa rezada en sufragio de las almas de los socios fallecidos en 1950.

A las once y media de la mañana, en la misma iglesia, solemne oficio religioso, en el que pronunciará el panegírico del Santo Patrono el reverendo Padre Miguel Bonet, S. J.

A las dos y media de la tarde, almuerzo de confraternidad en el restaurante del puerto "Casa Joanet", Paseo Nacional, 66 y 67, presidido por el Excmo. señor gobernador civil de la provincia, don Eduardo Baeza Alegría.

Los tiquets correspondientes al almuerzo podrán ser retirados en las oficinas de la Asociación de la Prensa, Rambla de Cataluña, 10, principal, cualquier día hasta las ocho de la noche del domingo, 28 de los corrientes.

A las diez y media de la noche, "Gala de Prensa" en el teatro Calderón en homenaje a Alejandro Ulloa, con la representación de "En Flandes se ha puesto el sol", de Marquina, y fin de fiesta.

JEFATURA PROVINCIAL DEL MOVIMIENTO

RELEVO DEL SUBJEFE PROVINCIAL

A petición propia ha cesado en el cargo de subjefe provincial del Movimiento, el camarada José Fernández Ramírez, a quien se han agradecido los servicios prestados.

Se ha hecho cargo de la Subjefatura Provincial del Movimiento el camarada José Solano Latorre.

El acto de relevo ha tenido lugar en el despacho del jefe provincial con asistencia de los consejeros provinciales y delegados de Servicio y el inspector nacional de la Vieja Guardia, camarada Alberto García Ortiz.

CALENDARIOS RECIBIDOS

La Sociedad Anónima Azamón, representantes generales para España de Imperial Chemical Industrias Ltd. de Londres, ha tenido la gentileza de remitirnos un calendario para este año de 1951.

También hemos recibidi sendos calendarios de la casa Manipulados de Papel S. A. R. A., y de las compañías de aviación K. L. M. y T. W. A..

Agradecemos los envíos.

HACEN FALTA
aprendices y aprendizas. Dirigirse a Talleres Llauger, S. A. E. Granados, núm. 49

FESTIVIDAD DE SAN RAIMUNDO DE PEÑAFORT

Con motivo de la festividad de San Raimundo de Peñafort, se celebró un solemne acto religioso ante el sepulcro del Santo, en la Catedral. El obispo de la diócesis, doctor Modrego, celebró una misa, terminada la cual dió a venerar la reliquia del Santo. Por la tarde, el predicador e historiador Dominico P. José María Coll, especialista en estudios raimundianos, pronunció una interesante oración sagrada sobre el tema: "Ecce Sacerdos mágnus".

FIESTA PATRONAL DEL COLEGIO DE ABOGADOS

El Colegio de Abogados de esta ciudad, conmemorara la festividad de su Santo Patrón, San Raimundo de Peñafort, el próximo domingo, día 28, con un solemne Oficio en la Catedral, durante el cual ocupará la Sagrada Cátedra el canónigo magistral de Tortosa doctor don Juan B. Manya. La capilla de música interpretará diferentes composiciones sacras y los gozos del Santo.

SALAS Y EXPOSICIONES DE ARTE

MONTFALCON Boters, 4, final Puertaferrisa
Exposición, cuadros, cornucopias, marcos, grabados, imágenes, molduras

LA PINACOTECA
Paseo de Gracia, 34
Marcos - Molduras - Exposición
SANTASUSAGNA

GALERIAS AUGUSTA
Avda. Generalísimo, 478
Marcos - Grabados
R. ROCA RICART

SALA GASPAR
Consejo de Ciento, 323.
AGRUPACION ACUARELISTAS DE CATALUÑA

SALA ROVIRA
Rbla. Cataluña, 62 - Acuarelas
FERNANDO LLEONART

SYRA (P.º de Gracia, 43)
LOLA BECH

GALERIAS LAYETANAS
CUATRO ESCULTORES ABSTRACTOS
FERRANT - FERREIRA
OTEIZA - SERRA
PRESENTADOS POR "CLUB 49"

SALA CARALT Rambla de Estudios, 1
Grupo
TRES SIGNOS

ARGOS
Paseo Gracia, 30
SALVADOR MASANA
PINTURAS

¡A Madrid y al partido España-Suiza, gratis!

EL DIA DE LA ALEGRIA
con VIAJES MELIA

VIAJES MELIA ofrece un viaje a Madrid para dos personas con estancia completa en el Hotel Emperador de la capital de España, asistencia al partido de fútbol España-Suiza, meriendas, visitas, etc. Todo ello en uno de los autopullman de lujo «Mann» de VIAJES MELIA. «EL DIA DE LA ALEGRIA» brinda a usted esta oportunidad maravillosa.

ITINERARIO:

Salida, día 16 de febrero (viernes), a las dos y media de la tarde, cena y alojamiento en Zaragoza en hotel de primera categoría.

Sábado, 17: Después del desayuno, visita al Pilar y salida para Madrid. Almuerzo, cena y alojamiento en Madrid en el Hotel Emperador de la Gran Vía madrileña.

Domingo, 18: Pensión completa Hotel Emperador. Por la tarde, traslado en el autopullman al Estadio de Chamartín para presenciar el partido internacional España-Suiza, con entrada de tribuna. A la salida del partido, obsequio de VIAJES MELIA con una magnífica merienda en un lugar típico de la capital. Después de la cena en el hotel asistirán a un espectáculo.

Lunes, 19: Desayuno y salida para Barcelona.

Rellene, recorte y envíe el cupón y puede usted ser el favorecido con este viaje espléndido.

Asimismo VIAJES MELIA organiza para el próximo domingo, día 28, un magnífico viaje en autopullman a Valencia con motivo del partido de fútbol Barcelona-Valencia en Mestalla, a precios reducidos. Para inscripciones en VIAJES MELIA, Paseo de Gracia, 6. Teléfono 22 86 93.

RECORTE, LLENE Y ENVIE ESTE CUPON

PREGUNTA correspondiente al jueves, 1 de febrero, vigésimoséptimo DIA DE LA ALEGRIA:

¿Cuál fué el resultado del último partido jugado entre Suiza y España?

RESPUESTA:

NOMBRE .....

DIRECCION .....

Cada concursante puede enviar las soluciones que desee, acompañadas cada una de ellas de un cupón, a LA PRENSA, Villarroel, número 91, o al quiosco de periódicos de Canaletas, haciendo constar: "Para el Día de la Alegría". El sorteo tendrá lugar el jueves, 1.º de febrero, por la noche, en el teatro que oportunamente anunciaremos, y la admisión de cupones terminará el mismo día, a las ocho de la noche.

ARNAU. — Centésima representación de "¡Qué pequeña es Barcelona!

Mañana, jueves, en función de noche, tendrá lugar en el Arnau la conmemoración de la centésima representación de la revista de Salvador Bonavía y Maestro Jaime Mestres, "¡Qué pequeña es Barcelona!", uno de los éxitos más unánimes de tan populares autores. Después de la representación se celebrará un selecto fin de fiesta a cargo de la primerísima "vedette" Maty Mont, la graciosísima Salud Rodríguez, Marisa de Cuba, Lolita Piquer y Miguel Escudero —una gran revelación del arte español—, y a petición del público una extraordinaria actuación del ya popular Fakir Viabonna, con su "médium" Angeletta.

Compañía de arte lírico español en Buenos Aires

BUENOS AIRES. — En el teatro Avenida, de Buenos Aires, ha hecho su presentación la compañía lírica española que dirige Luis Sagi Vela, y de la que son principales figuras, además del aplaudido barítono, la renombrada tiple Matilde Vázquez que celebraba su reaparición ante el público bonaerense, tras quince años de ausencia de aquellos escenarios —y el gran tenor Emilio Salanova.

La obra de debut de esta bien conjuntada formación, entre cuyos artistas se cuentan también la tiple cómico Teresita Silva, Olga Marín, Laura Blasco, Pepito Fernández, Francisco Viñas y Andrés L. Barreto, fué la popular zarzuela del maestro Moreno Torroba "Luisa Fernanda", con la que todo el conjunto obtuvo un rotundo éxito por su eficaz interpretación.

POR ESOS TEATROS

En Alcázar de San Juan, han actuado la compañía de Juanito Varea con el espectáculo "Solera andaluza" y la del teatro Martín con las revistas "Moreno tiene que ser" y "Doña Mariquita de mi corazón". De esta compañía son figuras principales Antonio Garisa y Raquel Daina.

* * *

En el Capitol, de Albacete, se presentó la compañía Muñoz Seca, que alcanzó un gran éxito.

La presentación tuvo lugar con la obra de Lucio "Manda a tu madre a Sevilla", en la que destacó la labor de Fernando Vallejo y Nieves Barbero, así como de las restantes partes de la compañía.

EN EL DESCANSILLO

Al espectáculo "Andalucía canta" se ha incorporado Elenita Quesada, la notabilísima "estrella" de la canción andaluza. Para el mismo espectáculo ha sido contratado el humorista "Arthur".

* * *

En el espectáculo que con el título de "Revista gitana" se ha representado en el teatro Argensola, de Buenos Aires, ha tenido un gran éxito la estampa titulada "Recuerdo a los hermanos Alvarez Quintero", de la que son autores Blanca Flores, Adolfo Lloset y maestro Gil Serrano. Dicha estampa ha sido interpretada por Mercedes León, Teresita Alba, hermanas Guerrero y el recitador Alberto Torres.

* * *

Alfredo Vega, el conocido representante teatral, ha sido encargado de la formación de una nueva compañía de revistas, que encabezará una popular figura del género.

* * *

El rapsoda cubano Segundo Iglesias, ha actuado ante la crítica madrileña y ha tenido un señalado éxito en todas sus recitaciones.

ARNAU
Mañana, noche:
100.ª representación de
¡Qué pequeña es Barcelona!
GRAN FIN DE FIESTA
MATY MONT
Salud Rodríguez, Marisa de Cuba, Lolita Piquer, Miguel Escudero, Fakir Viabonna y su "medium" Angeletta

COMEDIA. — El sábado, homenaje a Lola Membrives con "La malquerida"

Como el domingo próximo terminará su temporada en el Comedia la eminente actriz Lola Membrives, antes de su marcha se han organizado para el sábado, tarde y noche, dos funciones extraordinarias en su honor y homenaje para rendirle el tributo de admiración que merecen su arte insigne y su figura de universal prestigio. Para este agasajo se ha elegido la joya dramática, traducida a todos los idiomas, "La malquerida", del glorioso don Jacinto Benavente, y de cuya obra hace Lola Membrives la creación más vibrante, humana y genial, estando considerada como su interpretación cumbre.

VICTORIA.—America Imperio

Como no podíamos menos de esperar, la selección de dos famosas revistas ha constituido un verdadero acontecimiento. El éxito alcanzado por esta compañía en la reciente jira por las principales capitales de España ha quedado reafirmado en el teatro Victoria, uno de sus mayores acontecimientos ha sido la incorporación a la compañía de América Imperio, mujer que por su arte, distinción, belleza y simpatía ha sabido situarse en primera línea.

Fidelidad histórica

Pocas veces los realizadores americanos han conseguido una sensación de realidad como la que alcanza "¡Ambiciosa!", el film en technicolor de la 20th Century Fox, que triunfa en el cine Kursaal.

Así es posible admirarse de la forma en que se presenta el teatro, con su abigarrada concurrencia y pintorescas representaciones y el tono fastuoso de la corte de Carlos II de Inglaterra.

Y en cuanto al vestuario se han hecho verdaderas filigranas con los atuendos de la protagonista, Linda Darnell y sus oponentes masculinos Cornel Wilde, Richard Greene y George Sanders.

POR QUE NO ATACA RUSIA

Wáshington, 19. — Interrogado sobre las razones que han detenido a Rusia, el jefe de la movilización defensiva, Charles Wilson, ha respondido: "NUESTRA CAPACIDAD DE PRODUCCION LATENTE ES SENCILLAMENTE ENORME; EL POLITBURÓ NO ES LERDO."

¡LA PELICULA DEL PUENTE AEREO DE BERLIN!

VIENDO ESTA PELICULA SE EXPLICARA USTED LA SERENIDAD Y CALMA DE LOS ESTADOS UNIDOS ANTE LA CRISIS ACTUAL

RISAS - HUMOR - ESPIONAJE AVENTURAS

¡¡EL TELON DE ACERO, PERFORADO!!

¡¡EL BLOQUEO DE BERLIN, ROTO!!

Hombres con toda la barba

Vicent Price, John Sutton y otros actores están decididos a crear un nuevo reino, el reino de la barba. La idea nació durante el rodaje de la película "Bagdad", de Universal-International.

Vincent Price y John Sutton, viéndose obligados a lucir el agradable adorno capilar, resolvieron dejárselo crecer, y tanto se acomodaron con él, que están decididos a conservarlo, por lo menos hasta que venga otra película que les exija ser barbilampiños.

Bud Westmore, director de maquillaje de Universal-International, cree que la moda se esparcirá a las demás ciudades norteamericanas y de ahí traspasará las fronteras patrias hacia otros países.

"Bagdad", filmada en tecnicolor, dirigida por Charles Lamont y producida por Robert Arthur; está protagonizada por Maureen O'Hara, Paul Christian y Vincent Price, y será presentada esta noche en los cines Montecarlo y Niza.

El cine de Antonio Román

Desde "Los últimos de Filipinas", en que Antonio Román demostró lo profundamente que siente el cine intensamente dramático, su carrera ha sido brillante. Este realizador, se ha distinguido siempre, por la gran humanidad que entrañan los temas que dirige.

Actualmente, al dirigir "La fuente enterrada", le vemos exponer ante la cámara, todas las reacciones de una vida de mujer, su adolescencia fracasada, su matrimonio infortunado, la época que pasa encerrada en un sanatorio mental, y por último en el momento culminante del final, el cine de Antonio Román, llega a su máximo clima, el incendio del teatro, que verá en los cines Fémina y Astoria, es una página cinematográfica insuperable, magistral en técnica y sorprendente en emoción.

CÓMICO. — "Te espero en el Cómico"

Con esta revista reapareció anoche en el teatro indicado la compañía que dirige el señor Gasa, obteniendo todos los elementos que la integran la más cariñosa acogida.

Fueron estrenados, entre otros, los nuevos cuadros: "El Mundo comedia es", "Tengo loco el corazón", "Un buen muchacho", "Regiones de España" y "Los piropos", deliciosamente interpretados por "Alady", Carmen de Lirio, Mary Santpere, Antonio Amaya, Carlos Pous, Rosita Martín y Carmen Illix, originales de Prada, Gasa y Cabrera.

Intérpretes, autores y el maestro Cabrera, al frente de la orquesta, fueron entusiásticamente aplaudidos por el numeroso auditorio que, una vez más, reafirmó el favorable veredicto dictado en favor de "Te espero en el Cómico" a raíz de su estreno.

POLIORAMA
SIETE ULTIMOS DIAS DE
JUANITO VALDERRAMA
con su gran espectáculo
PENA Y ORO
Lunes, 29: Homenaje a JUANITO VALDERRAMA. Martes, despedida

UNA GRAN PELICULA MUSICAL, QUE SOLO ESPAÑA PODIA REALIZAR
Jorge Negrete
MARIA DE LOS ANGELES MORALES
TEATRO APOLO
Director: RAFAEL GIL

MONTECARLO-NIZA
HOY NOCHE — SENSACIONAL ESTRENO
¡ODIOS, VENGANZAS, AMORES Y EMBOSCADAS EN LA CIUDAD MISTERIOSA DE ORIENTE!

(Tolerada para menores) Abierto despacho localidades en Montecarlo
Además en NIZA: "DOMADOR DE SIRENAS", por William Powell y Ann Blyth

Camino de la fama, por el pasillo aéreo de Berlín

El pasillo aéreo de Berlín que suministró comestibles y otros artículos a los berlineses, ha hecho famosa a la bellísima artista alemana Cornell Borchers, que ha conseguido su primer papel importante en la película americana "¡¡Sitiados!!", filmada por 20th Century Fox, en la capital alemana y cuyo próximo estreno en los cines Capitol y Metropol constituirá un señalado acontecimiento.

Cornell que tiene como oponente a Montgomery Clift en esta apasionante cinta dirigida por G. Seaton, al verse en la cima de la fama, no puede creer que hace muy pocos años fué alistada en el ejército femenino alemán de retaguardia y tuvo que fregar suelos en un hospital.

"Varieté" y "Alta escuela", en la sesión "Imágenes"

Dedicada al espectáculo circense, la sesión "Imágenes" de hoy, presentará, a petición de numerosos aficionados, dos de las más importantes cintas del género debidas al cine europeo que, como ningún otro, ha sabido captar el ambiente luminoso y sugestivo del circo.

"Varieté", con Annabella y Jean Gabin, y "Alta escuela", con Rudolf Foster, serán proyectadas en su versión original con subtítulos. Entre los espectadores será sorteado el acostumbrado lote de libros.

MUSICA

El Centro Cultural "Medina" reanuda sus actividades

La joven artista Mari-Lola Hilgueras, recientemente llegada de Madrid, celebrará un recital de arpa, bajo un selecto programa mañana, día 25, a las siete de la tarde, en los salones de «Medina».

Nota: Se recuerda que las actividades culturales son privativas para las asociadas al mismo. Por consiguiente se ruega presentar la invitación.

Nueva actuación del pianista Bela Siki

Bela Siki, pianista de gran sensibilidad, de técnica segura y musicalidad extraordinaria vuelve a actuar para nuestro público el próximo viernes, Fiesta de la Liberación de Barcelona, a las 5'30 de la tarde en el Palacio de la Música. Chopin y Liszt son los autores que figuran en el programa que interpertará esta singular artista. De las obras de Liszt destaca la "Gran Sonata".

Recital Chopin - Liszt
por el sensacional pianista
BELA SIKI
Viernes, 5'30 tarde
PALACIO DE LA MUSICA

¡EL PUBLICO MANDA!
y
ASTORIA FEMINA
LE OFRECEN EL PROXIMO ESTRENO DE

(Autorizada para mayores)

CALDERON
CICLO POPULAR DE TEATRO CLASICO
¡La mejor butaca, 15 Ptas.!
Jueves, viernes y sábado, tarde y noche
LA VIDA ES SUEÑO
Creación insuperable de
ALEJANDRO ULLOA
Viernes, a las 4: INFANTIL "AVENTURAS DEL GATO CON BOTAS"

COMEDIA
Ultimos días del éxito
LA ROSA ENCENDIDA
Sábado, tarde, y noche: HOMENAJE a
LOLA MEMBRIVES
con su creación cumbre
LA MALQUERIDA
Domingo, despedida de la Comp.ª

CARTELERA

TEATROS

GRAN TEATRO DEL LICEO. — Jueves, a las 9. Función 28.ª abono a jueves "Norma", por Pedrini, Stignani, Lonardi, Corbella. Maestro Annovazzi. Viernes, a las 4'30. Función 16.ª a tardes: "Rienzi" por la Cía. alemana. Mtro. Balzer. Sábado, noche: "Orfeo".

ARNAU. — Todos los días, 6 y 10'45. El éxito extraordinario: "¡Qué pequeña es Barcelona!" por Maty Mont. Mañana, noche: Conmemoración de las 100 representaciones. Gran Fin de Fiesta por Maty Mont, Salud Rodríguez, Marisa de Cuba, Lolita Piquer, Miguel Escudero y Fakir Viabonna con su "médium" Angeletta.

BARCELONA. (Tel. 21 37 51). — Cía. titular del Teatro Fontalba de Madrid. 6'15 y 10'45: "Las de Caín".

BORRAS. (Tel. 22 56 27). — Cía. de Pepita Serrador. Hoy, 6'15 y 10'45. Estreno de "¿A qué hora volverás, querido?" de Somerset Maugham.

CALDERON. (Tel. 21 80 30). — Cía Alejandro Ulloa. ¡Semana popular a 15 ptas butaca! Hoy, a las 6'15 y 10'45. Ultimas de "El cardenal". Mañana, viernes y sábado, tarde y noche: "La vida es sueño".

PEPITA SERRADOR
Estrena esta noche en el
Teatro BORRÁS
¿A QUE HORA VOLVERAS QUERIDO?
del comediógrafo y novelista más leído universalmente:
SOMERSET MAUGHAN

COMEDIA. (Tel. 21 51 72). — Ultima semana Cía. de Lola Membrives. A las 6 y 10'30, últimos días de "La rosa encendida". Sábado, tarde y noche, homenaje a Lola Membrives con su creación cumbre: "La malquerida", de Benavente. Domingo despedida.

CÓMICO. (Tel. 23 33 20). — A las 6 y 10'45, Joaquín Gasa presenta el éxito tricentenario: "Te espero en el Cómico", con Carmen de Lirio, "Alady", Carlitos Pous y la colaboración de Mary Santpere y Antonio Amaya. (Nuevos cuadros).

POLIORAMA. (Tel. 21 07 73). — Tarde, 6'15 y noche, 10'45: Juanito Valderrama con "Pena y oro".

ROMEA. (Tel. 21 51 47.) — Cía. titular catalana. Todos los días, tarde, a las 6'15 y noche, a las 10'30, el éxito de risa continua: "D'aquesta algua no en beuré", de José M.ª Folch y Torres.

TALIA. — Tarde, a las 6; noche, 10'45: Temporada oficial Paco Martínez Soria, con "¡Clavijo, búscame un hijo!" Por primera vez en Barcelona, decorados corpóreos. Domingo, a petición, tres funciones: 4, 6'30 y 10'45.

TIVOLI. — Véase sección cines.

VICTORIA. — 6 y 10'45: "Marfesa" presenta las revistas de gran éxito "Escuela de estrellas y vampiresas" (dos revistas en una), de Damasco, Jumar y Mtro. López Marín, con la supervedette cubana América Imperio y las grandes atracciones internacionales Ellen Long, Trío Ariston, Indios Tabajaras.

CINES DE ESTRENO

ALEXANDRA. — Tarde, 4'30; noche, 10'30: Noticiario NO-DO y éxito de "El enemigo de las mujeres".

ASTORIA. — "El vals del Emperador", tarde, 4 y noche, 10'30 numerada.

ATLANTA. — Desde las 4: "El enemigo de las mujeres" (estreno), y "¡San Diego, te quiero!"

AVENIDA DE LA LUZ. — Continua desde 11 mañana: Estreno NO-DO A y B e "Imágenes". ¡Segundo mes del film más cómico del siglo XX! "Aventuras y desventuras de Charlot". Además, todas las noches: "Carta a tres esposas".

CAPITOL. — Desde 3'30: "Aparición", con Alida Valli y Amadeo Nazzari; "Juntos hasta la muerte" (Colorado Territory), con Virginia Mayo y Joel Mac Crea.

COLISEUM. — Noche, 10'30: NO-DO, "Imágenes" y "Furia secreta", por Claudette Colbert y Robert Ryan.

CRISTINA. — Tarde, 4; noche, 10'30: "Esta noche y todas las noches", por Rita Hayworth

FANTASIO. (Tel. 27 82 18.) — Tarde, 4'30 noche, 10'30: Noticiario NO-DO y gran éxito de "El capitán pirata", con Yvonne De Carlo.

FEMINA. — Noche, 10'30: "El vals del Emperador". Ultimos días.

KURSAAL. — Noche, a las 10'30 (numerada): "Ambiciosa". (Hora de proyección, 11.)

METROPOL. — Tarde, a las 4; noche, 10'30: Dibujos, NO-DO y "Juntos hasta la muerte" (Colorado Territory), con Virginia Mayo y Joel Mac Crea.

MONTECARLO. — Hoy, noche, a las 10'40 (numerada): Noticiario NO-DO y estreno de "Bagdad", por Laurence O'Hara y Paul Christian.

NIZA. — Hoy, noche, a las 9'50. Estreno de "Bagdad", además: "Domador de sirenas".

PARIS. — Desde 3'45. Estreno de "El capitán pirata" (tecnicolor). Además: "Vive hoy para mañana" y Noticiario NO-DO.

PELAYO. — "El burlador de Castilla": "La casa de la Trova" y Noticiario NO - DO.

TIVOLI. (Tel. 21 42 52.) — 4'15 y 10'30: "El halcón y la flecha" (tolerada menores), por Burt Lancaster y Virginia Mayo. El viernes, a las 11 (matinal).

WINDSOR. — Todos los días matinal, a las 10, sin numerar. Tarde, 4'30 y noche, 9'15 numeradas: "Lo que el viento se llevó" por C. Gable, V. Leigh, O. de Havilland y L. Howard.

OTROS CINES

ALCAZAR. — Exito de "El padre de la novia", "Jack, el negro" y Noticiario NO-DO.

ALONDRA. — Sesión continua: "El burlador de Castilla"; "Agustina de Aragón" y Not. NO-DO

ARISTOS. — Sesión continua: "El padre de la novia"; "Jack el negro" y Noticiario NO-DO

AVENIDA. — Reestreno preferentísimo: "Al rojo vivo". Además: "La vida encadenada".

BARCELONA. — "El burlador de Castilla", "El Santuario no se rinde" y Not. NO-DO.

BOSQUE. — "Donde mueren las palabras", "El burlador de Castilla" y Not. NO-DO.

CATALUÑA. — "Al rojo vivo"; "A la Habana me voy (en tecnicolor) Noticiario NO-DO.

CERVANTES. — Sesión continua: "El burlador de Castilla", "Donde mueren las palabras" y Noticiario NO-DO.

CINE TEATRO ESPAÑOL. — "El abrazo de la muerte", "Ella, él y Nicolás" y Not. NO-DO.

CONDAL. — Sesión continua: "La costilla de Adán", "Agustina de Aragón" y Not. NO-DO.

CHILE. — Sesión continua: "La rosa negra", "El secreto de Mayerling" y Not. NO-DO.

DELICIAS. — Sesión continua: "Rostro pálido", "Furia del Trópico" y Not. NO-DO.

DORADO. — Sesión continua: "La hora radiante", "El inspector general" y Not. NO-DO.

EDEN. — Sesión continua: "Mercado de ladrones", "Sangre torera", por Carlos Arruza, y Noticiario NO-DO.

FLORIDA. — Sesión continua: "La costilla de Adán", "Agustina de Aragón" y Not. NO-DO.

GLORIA. — "Agustina de Aragón", "El secreto de Mayerling" y Noticiario NO-DO.

GOYA. — Reestreno preferentísimo: "El padre de la novia". Además: "Jack el negro".

GRAN VIA. — Sesión continua: "El inspector general"; "En la corte de Napoleón" y Noticiario NO-DO.

ÍNTIMO. — Sesión continua: "El burlador de Castilla", "Agustina de Aragón" y Not. NO-DO

LIDO. — Sesión continua: "Una noche en Casablanca", "Mi corazón te guía" y Noticiario NO-DO.

MANILA. — "La costilla de Adán" "Bambi" (en tecnicolor) y Noticiario NO-DO.

MARYLAND. — Continua desde 3'30: "Apartado de Correos 1001", "La encontré en París" y Noticiario NO-DO.

MIRIA. — Sesión continua: "La rosa negra", "Si te hubieses casado conmigo" y Noticiario NO-DO.

MISTRAL. — Sesión continua: "Los estranguladores", "El burlador de Castilla" y Noticiario NO-DO.

MODERNO. (Gerona, 175.) — "Cielo sobre el pantano" y "Tiburones de acero". En escena: Altas variedades.

NURIA. — Sesión continua: "El inspector general", "En la corte de Napoleón" y Noticiario NO-DO.

NUEVO. — Desde las 3'45: "El sol sale mañana", "En este Mundo traidor" y Not. NO-DO.

PALACIO DEL CINEMA. — "El padre de la novia", "Jack el negro" y Not. NO-DO.

PRINCESA. — "El burlador de Castilla" (en tecnicolor); "Yo no soy la Mata-Hari" y Noticiario NO-DO.

PRINCIPAL PALACIO. — "Al rojo vivo"; "Seré tuya" y Noticiario NO-DO.

PRINCIPAL Y VERDI. — "El inspector general", "Agustina de Aragón" y Not. NO-DO.

RAMBLAS. — Sesión continua. 2.ª semana del éxito: "Apartado de Correos 1001", "La encontré en París" y Noticiario NO-DO.

REX. — Sesión continua: "La rosa negra", "Pasaporte a Río" y Noticiario NO-DO.

ROXY. — "Hablan las campanas", "El vendaval" y Noticiario NO-DO.

TETUAN. — Sesión continua: "Agustina de Aragón", "El secreto de Mayerling" y Noticiario NO-DO.

TRIANA. — Sesión continua: "El hijo del pirata", "Julia se porta mal" y Not. NO-DO.

VERGARA. — Desde las 3 (segunda semana): "La encontré en París" y "Apartado de Correos 1001".

DIVERSIONES VARIAS

ALAMEDA DEL COMICO. — Mañana, gran espectáculo arrevistado "Las caprichosas", presentado por Raúl y Elena, con un conjunto extraordinario de atracciones.

TOSTADERO. — Grandes bailes y atracciones.

FRONTONES

FRONTON NOVEDADES. — Hoy, noche, a las 10'30, a cesta - punta: Iinchausti - Allende contra Antonio - Larrinaga. Mañana, tarde, a las 4'30, a cesta - punta: Fidel - Osa contra Igartúa - Ansotegui

M.C.D. 2022

DEPORTES

Servicio de crónicas, exclusivo de LA PRENSA

Una colosal fantasía española presentada en la patria de Julio Verne

"El ajedrecista automático", creación del ingeniero español don Leonardo Torres Quevedo, da mate al campeón polaco Tartakower

PARIS, 24. (Crónica de nuestro corresponsal Mariano RODRIGUEZ DE RIVAS.) — Cuando don Gonzalo Torres Quevedo invitó a algunos de los oyentes a jugar una partida con "el ajedrecista automático" y saltó al ajedrecista automático, desde las tribunas, el doctor Tartakower, campeón de ajedrez de Polonia, cuajó en la atmósfera de anfiteatro cierta expectación. Se había asistido con sumo interés a las explicaciones del ingeniero español, pero quedaba ahora por ver la prueba de la implacable realidad. Era una partida contra un compañero misterioso, metafísico, casi contra la eternidad. "El ajedrecista automático" ganó con mate y el propio doctor Tartakower inició el aplauso, que se convirtió en una apasionada y larga ovación.

Esta colosal fantasía tenía lugar en la patria de Julio Verne. Aconteció ayer mismo, por la tarde, en el "Conservatoire National des Arts et Metiers".

* * *

Acaban, en esta misma semana, de celebrarse en París los "coloquios sobre las máquinas de calcular y el pensamiento humano". La representación española ha sio dignísima. El ingeniero don Gonzalo Torres Quevedo (hijo del célebre don Leonardo Torres Quevedo, de quien fué colaborador y es hoy fidelísimo a su memoria), los profesores de matemáticas Rodríguez Bachiller y Puig Adam, el señor González del Valle, el ingeniero señor Fernández Bollo y el fisiólogo señor Lorente de No.

La sombra del genial Leonardo Torres Quevedo ha cubierto con una maravillosa cúpula esta representación española. En la Exposición previa había exhibido su "telequino", es decir, el primer aparato que en el Mundo ha dirigido desde tierra un navío que se encontraba en el mar. Esa experiencia data de 1905 en Bilbao, después ha sido perfeccionado hasta términos inverosímiles.

Pero ahí está el milagro balbuciente, tartamudeando sus primeras misteriosas palabras este aparato, y "el ajedrecista automático" eran las acreditadas cartas de nobleza que España presenta en la actual preocupación de estos problemas, en lo que va venciendo al ingenio humano.

Sobre el aparato "el ajedrecista automático", pronunció ayer una disertación (seguida de una prueba práctica) el señor Torres Quevedo (hijo). El fondo de la conferencia era la nobilísima sala del Conservatorio de Artes y Oficios de París, que ha escuchado la explicación de los inventos mundiales de un siglo hasta hoy. La voz estudiosa del español, que es fiel conservador de las teorías extraordinarias de su padre, fué escuchada con enorme respeto. La máquina, allí, sobre la mesa, volvía a reconocer en el clima de la capital francesa un propicio ambiente. Ella misma, con esa conciencia estremecedora de que la supo dotar su inventor, habría de recordar otras fechas: por ejemplo, en 1900 la Academia de Ciencias de París había informado sobre las novísimas teorías que en la "Memoria" escrita en francés, "Las máquinas de calcular", había enviado don Leonardo Torres Quevedo. El dictamen, suscrito por tres notabilidades en las matemáticas, era altamente laudatorio. En el estudio se demostraba teóricamente, y también en cierta parte práctica, cómo era posible construir una máquina capaz de resolver ecuaciones algebraicas trascendentes o diferenciales. En 1914 la nueva "Memoria", "Tratado general de la automática", planteaba la posibilidad de construir un autómata dependiente de ciertas circunstancias, más o menos numerosas, en las que de una manera arbitraria, implantada en el momento de su ejecución, se pueden establecer las reglas a las que deberá obedecer en el futuro. Todo era el anuncio de "el ajedrecista mecánico".

* * *

El Mundo de los autómatas es maravilloso. Escuchando ayer al señor Torres Quevedo, recordaba yo esa calle de "el hombre de palo" que conmemora aún en Toledo el milagro de aquel célebre Juanelo, matemático relojero del emperador Carlos V, que logró, por la sabia armonía del orden numeral y el mecánico ese hombre que andaba, saludaba, hacía gestos. Por coincidencia de orden poético, la voz del ingeniero español sonaba en este viejo y precioso edificio francés que conserva el curiosísimo legado de Vaucanson, que en 1783 regaló a la ciudad de París el mundo inmensos de sus autómatas.

Permítaseme este inciso, en 1935, y con ocasión de unas "visitas literarias" que organicé bajo el título de "Los crepúsculos", celebré una velada en un palacio del siglo XVIII en Bobadilla del Monte. Durante el transcurso del acto, al que asistió nuestro inolvidable José Antonio Primo de Rivera, su acompañante, Rafael Sánchez Mazas, examinó, sorprendido, un autómata, que en el vestíbulo del palacio asistía, en silencio, a nuestra ceremonia. Su descuidado organismo mecánico había interrumpido su movimiento. Este autómata representaba, a tamaño natural, la figura de un pastor ataviado a la manera bucólica de la época, y sus manos sostenían una flauta. El movimiento, fácil era adivinarlo, estaba urdido de la siguiente manera: el pastor movía la cabeza, con su correspondiente juego de gestos, en tanto sus fuertes manos alzaban a la altura de la cabeza la flauta; ésta, ya en los labios, haría escuchar los correspondientes trinos. Rafael Sánchez Mazas, enormemente interesado por este mundo mágico de los autómatas, examinó con cuidado la preciosa figura, y no sin emoción halló la firma de su autor: ¡Nada menos que la del célebre Vaucanson!... ¿Cómo estaba allí? ¿Habría sido un regalo a la casa real o a Godoy, habitantes un día del hermoso palacio?

* * *

En todo caso, el mundo de los autómatas del siglo XVI, el siglo romántico, se debía a movimientos admirables, pero dictados, que les convertía en autores de actos materiales; pero, en cambio, una máquina de calcular es obediente a una especie de razón, atiende, por decirlo así, a cada circunstancia. Una máquina de calcular no sabe la suma que van a plantearle... puede ser siempre diferente. Ella tiene una fidelidad de variadísimo servicio. Para esta variadísima consulta "el ajedrecista automático" no sabe cuál es la jugada que va a jugar su contrincante...

Nuevos pormenores sobre las reuniones científicas de París

PARIS, 24. — En los días 8 al 13 de este mes se ha celebrado en París un coloquio internacional sobre "las máquinas de calcular y el pensamiento humano", organizado por el Instituto Blaise Pascal, que depende del Centro Nacional de Investigación Científica, al cual han asistido doscientos cincuenta representantes de diferentes naciones. España ha enviado a esta conferencia una nutrida representación formada por los señores González del Valle, del Consejo Superior de Investigaciones Científicas; don Pedro Puig Adán, académico de Ciencias Exactas; don Tomás Rodríguez Bachiller, catedrático de la Universidad de Madrid, y don Gonzalo Torres-Quevedo, ingeniero de Caminos que llevaba la representación de gran interés a dicho coloquio.

El señor Torres Quevedo, además de desarrollar un tema sobre los trabajos de automatismos de la escuela española, presentó varios aparatos de su fallecido padre, el ilustre ingeniero español don Leonardo Torres-Quevedo, sobre los que dió amplias explicaciones, y despertaron éstas tanto interés y expectación que posteriormente hubo de repetir una conferencia y demostración de los aparatos en el Conservatorio National de Arts et Metiers.

Los aparatos presentados por el señor Torres-Quevedo fueron una máquina cinemátoca de traslación del movimiento, el husillo sin fin, mecanismo de gran interés de la máquina de resolver acuaciones, el telekino y el jugador automático de ajedrez, que da mate de rey y torre contra rey, exponiendo con motivo de este último autómata algunas ideas originales sobre la posibilidad de construir una máquina que pueda jugar una partida completa. El gran maestro del ajedrez señor Tartakover, jugó públicamente una partida con la máquina.

Los organizadores del coloquio y asistentes a éste, han expresado en repetidas ocasiones sus sentimientos de admiración hacia el gran ingeniero Torres-Quevedo, haciéndose patente que muchos de los principios mecánicos y eléctricos que sirven de base al enorme desarrollo moderno de las máquinas de calcular y aparatos automáticos, habían sido previstos hace medio siglo por Torres-Quevedo resultando en extremo halagador para España el éxito y buena acogida que su representación y las realizaciones técnicas presentadas han tenido en este importante coloquio internacional.

Españoles, ingleses y argentinos en las Malvinas

BUENOS AIRES. — (De nuestro corresponsal, por correo aéreo). Para que el pleito sobre la posesión de las islas Malvinas no pase sin sobresaltos demasiado tiempo se le imprimen las sacudidas que precisa todo derecho que no ha de prescribir. Pero que, en este caso, imprima Inglaterra la sacudida, la que más interés tiene en dejar dormir el asunto, ya resulta más original. La Oficina Colonial Británica ha juzgado prudente agregar a su informe anual un capítulo histórico sobre la propiedad de las islas, del que se deduce que las reivindicaciones argentinas consiguieron causar alguna preocupación y, juntamente que los derechos británicos no son menos discutibles que los aducidos sobre Gibraltar. El informe dice que "el honor" de haberlas avistado corresponde a un inglés —Davis desde el "Desire"— en 1592. La primera colonia fué francesa, pues en 1764 desembarcaron en las islas los de Bougainville. Posteriormente, habiendo llegado también los ingleses de Saunder, ambas administraciones se las compusieron para convivir y ello duró hasta que España tomó el acuerdo de considerar ocupa en su "hinterland" toda la zona del Atlántico Sur. El rey de Francia, para evitar males mayores, cedió sus derechos por la suma de 24.000 libras. Los españoles desembarcaron entonces, bautizaron la posesión con el nombre de Islas de la Soledad y establecieron guarnición en ella. En 1770 expulsaron a los británicos. Un año después, negociaciones hispanobritánicas restablecieron la colonia inglesa de Port-Egmont y en 1774 los ingleses se vieron obligados a "levantar sus reales", pero tomando la precaución de dejar una placa sobre un dintel, a modo de símbolo, advirtiendo que la posesión les correspondía aunque no la ejerciesen momentáneamente. En el siglo XIX España abandonó las islas que en 1824 fueron ocupadas por el rebelión de Buenos Aires. En 1832 Londres envió una fragata que encontró en las islas un destacamento argentino de 24 hombres. El capitán de la nave les arrió la bandera, la sustituyó por la propia y permitió a los 24 soldados y a su gobernador el regreso a la patria. Desde entonces Inglaterra ha rechazado sistemáticamente todas las protestas de la soberanía heredero del antiguo virreinato. Falta saber si en el caso de que el destacamento argentino hubiese tratado de defender hasta morir su puesto se hubiesen salido con la suya los del "Cilo", pero en esa época la vida política experimentaba en Buenos Aires serias conmociones —Rosas en el Poder—, lo cual contribuye a explicar parte de lo sucedido.

La batalla editorial

Hispanoamérica constituyó siempre un excelente mercado para el libro español, cuyo predominio empezó a experimentar serios peligros durante la guerra civil y en los años de la guerra mundial. En éstos se inició la expansión editorial de los países que, como la Argentina, podían aspirar a la conquista de las librerías de lengua española, ofreciendo precios con los que España no podía competir. Sin embargo, esta ventaja declinó pronto por el aumento de los costos y las posibilidades del libro español aumentaron. No obstante la oportunidad favorable fué más aparente que real, pues la diferencia de los precios se vió pronto estorbada por las reglamentaciones de divisas y el problema de los cambios y permisos. Hoy parece ser que el beneficiario de la situación es el editor mejicano. Ha invadido materialmente los escaparates de Sudamérica y no se le puede negar que con acierto. Sus ediciones revelan la preocupación de poner al día tanto el pensamiento clásico como las más actuales preocupaciones institucionales, sociales, políticas y económicas. Señalemos de pasada que para reñir esta batalla no echó mano de las traducciones de novelas anglosajonas con que otras producciones editoriales entedieron alcanzar tan importante victoria. Y tampoco se puede atribuir ésta a los precios, que nada tienen de moderados.

Los del agio

En la lista facilitada ayer por la Dirección de Vigilancia del AGIO, donde aparecen en sarta los comerciantes multados, detenidos y cuyos establecimientos fueron clausurados, llama la atención la música de los nombres: Mustafá, Cohen, Naifeld, Fedez, Bezinover, Zelicman, otro Cohen, Ducdoc, Zouprotian, Alhadef, Marjovsky, Grymbaum, Safy, Cymberknoy y así sucesivamente. Ni un compás latino. Hacen pensar en una extraña comunidad dedicada más fervorosamente que nadie a reunir dinero aprisa. Tienen la ventaja también de ser los que menos sufren cuando su nombre aparece en estas largas listas. Sólo la familia y sus íntimos pueden deletrearlos.

CECILIO BENITEZ DE CASTRO

CURIOSIDADES DE LA LIGA

DE LA XIX JORNADA

Goles marcados, 30.
Penaltys tirados, 7.
Jugadores lesionados, 7.
Jugadores expulsados, 0.
Máximo goleador, Juncosa (At. Madrid), con 3 goles.
Mínimo goleado: Montserrat (Lérida), Domingo (At. Madrid) y Bustos (Sevilla), con ningún gol en su portería.
Arbitros: Bienzobas (R), Rivero (B), Asensi (B), G. Contreras (R), Arque (R), Blanco Pérez (B), Azón (M) y Fombona (B).
El mejor de cada equipo: Martí (Murcia), Seguer (Barcelona), Mundo (Alcoyano), Marcet (Español), Eizaguirre (R. Sociedad), Montserrat (Lérida), Juanito (Santander), Nando (At. Bilbao), Arza (Sevilla), Lolín (Celta), Seguí (Valencia), Navarro (R. Madrid), Tino (Coruña), Arnau (Málaga), Babot (Valladolid) y Silva (At. Madrid).
Equipo, hoy, con mejor gol average: At. Madrid y Sevilla, con 25 goles de diferencia a favor.
Equipo, hoy, con peor gol average: Lérida, con 62 goles de diferencia en contra.

GENERALES

Goles marcados: 696.
Penaltys tirados: 66.
Jugadores lesionados: 114.
Jugadores expulsados: 15.
Máximos goleadores:
Con 24 goles: César (Barcelona).
Con 23 goles: Zarra (At. Bilbao).
Con 18 goles: Pahiño (R. Madrid).
Con 14 goles: Araujo (Sevilla) y Coque (Valladolid).
Con 13 goles: Escudero (At. Madrid), Epi (R. Sociedad), Marcet (Español) y Tino (Coruña).
Con 12 goles: Herrera (Sevilla) y Juncosa (At. Madrid).
Con 11 goles: Basora (Barcelona), Bazán (Málaga), Mekerle y Vázquez (Celta) y Narro (R. Madrid).
Con 10 goles: Carlsson (At. Madrid), Caeiro (R. Sociedad), Echeveste (Santander), Igoa (R. Sociedad) y Venancio (At. Bilbao).
Con 9 goles: Gago (Valencia), José Luis (At. Madrid), Marcos (Barcelona), Sobrado (Celta) y Torres (Málaga).
Con 8 goles: Bidegain (Lérida), Ben Barek (At. Madrid), Franco (Coruña), Grau (Español) y Munné (Valladolid)).
Con 7 goles: Arcas (Español), Badenes (Valencia), Egea (Español), Molowny (R. Madrid), Oswaldo (Coruña), Oñoro (Sevilla), Piquín (Español) y Pasieguito (Valencia).
Mínimo goleado: López (Málaga), con 29 goles en su portería.
Arbitros mejor calificados:
Con 5 arbitrajes buenos de 6 partidos: Rivero.
Con 2 buenos de 3 partidos: Aurré.
Con 8 buenos de 10 partidos: García Fernández y Marrón.
Con 4 buenos de 6 partidos: Tamarit.
Con 6 buenos de 8 partidos: Trapote.
El mejor de cada equipo, en varias ocasiones:
En 10: Puchades (Valencia).
En 7: Antúnez (Sevilla).
En 6: Soro (Alcoyano), Manolín (At. Bilbao), Ponte (Coruña), Marcet (Español), Gutiérrez, y Arnau (Málaga).
En 5: Nando (At. Bilbao), Silva (At. Madrid), César (Barcelona), Sobrado (Celta), López (Málaga), Eizaguirre (R. Sociedad), Juanito (R. Santander), Coque y Aldecoa (Valladolid).
En 4: Mugica (At. Madrid), Gonzalvo III (Barcelona), Szegedi (Barcelona), Alonso (Celta), Navarro (R. Madrid), Hon (R. Madrid), Epi (R. Sociedad), Alsúa II (R. Santander), Bustos (Sevilla) y Babot (Valladolid).

FRONTONES
CHIQUI
Hoy noche: SOFI - ADELI contra ARRIAGA-NURIA. PAQUITA II - CARMENCITA contra ARRATE II - ASCENSION.

BOXEO :: PRICE
Mañana, miércoles, 10'30 noche
CARMONA - VISCOVO
L. ROMERO-L. LEYTON

ULTIMO PASO EN EL CAMINO DE JOHANNESBURGO

Luis Romero se enfrenta esta noche al sudafricano Lewis Leyton

Carmona debutará en el campo internacional frente a Viscovo

La reunión de esta noche, en Price

Luis Romero, el campeón de Europa de los gallos, se despide esta noche de nuestra afición. Dentro de quince días saldrá para Johannesburgo, donde el 3 de marzo disputará el título de campeón mundial al sudafricano Vic Toweel.

Y es precisamente otro sudafricano, Lewis Leyton, el encargado de dar esta noche la réplica a Romero. Leyton, bajito, pero con una sensación de vitalidad enorme, tiene un buen historial, y ha dado cuenta de algunas primeras figuras, como Lou Alter y el campeón canadiense, Richard. Leyton se ha mostrado optimista en sus declaraciones y confía en que su entrenamiento con hombres zurdos le servirá para llegar en pie al final del combate.

Romero, por su parte, se ha preparado a fondo, y está seguro de haber alcanzado aquella plenitud de forma que le valió para aniquilar al campeón francés, Mathieu. Una victoria antes del límite, como es de prever, devolvería a Romero su confianza para el combate decisivo de su carrera pugilística.

La reunión de Price presenta otros alicientes, como la presentación de Carmona, la joven revelación, en el campo internacional. Tendrá por adversario al francés Viscovo, ex aspirante al título galo, y hombre de mucha experiencia, que pondrá en verdadero peligro al español.

José González, ex campeón de España de aficionados, se enfrentará a Torrecillas, en otro combate de interés. La velada se abrirá con las peleas Bonshoms-Andrés López y Rodríguez-Soler.

LA GRIPE LIMPIA LOS "RINGS"

LONDRES, 24. — Por hallarse ambos púgiles aquejados de la enfermedad de moda en Inglaterra, la gripe, el combate para el título británico de los plumas, del día 29, entre Clayton y Philips, ha sido aplazado. — Alfil.

UN PUGIL QUE SUBE

MINNEAPOLIS, 24. — El púgil Nell Flanagan ha obtenido su 48 victoria consecutiva al derrotar al ex campeón del Mundo, Beau Jack, a los puntos en diez asaltos. — Alfil.

UN CASO RARO

BATH, 24. — El boxeador de gran peso George Nuttall, hizo un movimiento de deglución en el segundo asalto de su combate contra Jim Moran, celebrado en esta ciudad, y perdió el combate. El árbitro concedió la victoria a Moran cuando vió que Nuttall se había tragado la pieza bucal protectora. — Alfil.

DECISIONES DE LA FEDERACION ESPAÑOLA

MADRID, 24. — En su última reunión, la Federación Española de Boxeo acordó declarar desierta la subasta convocada para celebrar el encuentro valedero para el título español del peso gallo, a disputar entre los "aspirantes oficiales", Modesto Asensio y Luis Martínez.

Asimismo decidió convocar a dichos pugiles para que tal encuentro se celebre a "puerta cerrada", en la fecha, lugar y hora fijadas.

El boxeador Nicolás Santana "Ciclone", ha sido designado aspirante oficial al campeonato de España del peso ligero, que posee Bartolomé Martí. Este combate deberá celebrarse antes del 20 de abril.

El boxeador Abdesalam Ben Buker ha sido designado "aspirante oficial" al título español de los semipesados. Alfil.

PRENSISTA
práctico en tirar pruebas de ensayo, hace falta para importante taller de Artes Gráficas. Escribir a LA PRENSA núm. 66.305

RECAMBIOS IMPORTACION
G M C (Guerra)
Suministros Generales Seida
BALMES, 123
ANTIGUA DE SAN JUAN 3

MERCADO DEL AUTOMOVIL

AUTOMOVILES ARQUER
TRAVESERA DE GRACIA, 3
COCHES NUEVOS A ESTRENAR:
PEUGEOT 203 Sedán lujo, 1951.
RENAULT 4-4, turismo, 1951.

FORD 17 HP., 7 plazas.
PEUGEOT 201, 9 HP., 4 puertas.
HISPANO 21 HP., 7 plazas.
CAMION DODGE, carga 5.000 Kg.
Calle Muntaner, 5.

CAMION Diesel-Ford Hércules, seminuevo, 22 HP., vende particular. Padre Claret, 24.

CAMION Chevrolet, año 40. Chasis, 8.000 Kgs., seminuevo. Chevrolet volq. 3.000 Kgs. Fgta. Opel 8 HP. Chasis Citroen C-4. Rocafort, 78. Puigbó.

VENDO camioneta Fiat Ardita, perfecto estado. Escribir LA PRENSA, número 3017.

MOTOCICLETA Royal-Enfield, como nueva. Facilidades pago. Escribir LA PRENSA, núm. 3019.

VENDO camioneta Renault 8 HP. 500 Kgs. 17.000 Ptas. Razón: Valencia, 174.

AUTOMOVILISMO

AYER SE INICIO EL FAMOSO "RALLY" DE MONTECARLO

MONTECARLO, 24. — Ayer se inició el famoso "rally" automovilista de Montecarlo.

Como se sabe, esta prueba no es de velocidad, sino de regularidad. Cada coche tiene que seguir una velocidad media (alrededor de unos 65 kilómetros por hora) y pasar por los lugares de control fijados de antemano. La división de los participantes es la siguiente:

Ocho partirán de Oslo (todos escandinavos); 67, de Estocolmo (suecos, fineses, daneses, holandeses y alemanes); 116, de Montecarlo (a última hora se han retirado los españoles A. Milá y C. Apeztéguia); 65, de Glasgow (ingleses e irlandeses); 76, de Lisboa (portugueses, franceses y españoles), y 17 de Palermo (italianos, suizos y luxemburgueses).

Los participantes deberán reunirse el día 26 en Montecarlo, después de tres días de recorrido sobre un circuito a elegir entre seis itinerarios determinados, con una distancia de 3.200 kms.

Además de las penalizaciones por retrasos en carreteras al llegar a los puntos de control, y todo cambio en motores o accidentes, habrá dos pruebas, ya en Montecarlo. Estas pruebas serán para los coches que no han tenido ninguna penalización. El año pasado, sobre unos 350 participantes, sólo seis terminaron sin penalización.

Entre los corredores españoles participantes se encuentran las parejas Andrés-Beherman, Pedemonte-Armiga-Serrahima Tomás, Fábregas Bas-Iglesias y Descals Juncosa-Roque Rivero.

FUTBOL

EL PRESIDENTE DE LA FEDERACION ESPAÑOLA DE FUTBOL DA POSESION A LA NUEVA JUNTA DEL BARCELONA

El presidente de la Federación Española de Fútbol, don Manuel Valdés Larranaga, llegó ayer tarde, en avión, a nuestra ciudad, para una rápida visita oficial a la misma.

Poco después de su llegada, el señor Valdés dió posesión de sus cargos a los nuevos componentes de la Junta directiva del club azulgrana, así como a los de la Junta Pro Campo, encargada de llevar a cabo, como se sabe, la edificación de un magno estadio de fútbol.

Don Agustín Montal y don Enrique Martí hicieron uso de la palabra para hablar de los proyectos y esperanzas de la nueva Junta, y para subrayar las principales directrices del nuevo Comité directivo. Dieron las gracias al señor Valdés por su asistencia al acto e hicieron hincapié en la armonía que debe existir entre la Nacional y el C. de F. Barcelona.

El presidente de la Federación Española cerró el acto con breves y sentidas frases, en las que recordó su tiempo de barcelonista, junto con Alcántara y Samitier, e hizo alusión al futuro campo azulgrana que será orgullo de "España, de Barcelona y de la afición catalana". Terminó con un "¡Viva España!" y con otro "¡Viva el Barcelona!".

SORTEO DE ARBITROS PARA EL DIA 4 DE FEBRERO

MADRID, 24. — Resultado del sorteo de árbitros para los partidos correspondientes a la jornada oficial del día 4 de febrero:

PRIMERA DIVISION. — Barcelona-Valladolid, Rivero (J. M.); Murcia-Santander, Gómez Contreras; A. Madrid-Celta, Fombona; At. Bilbao-Málaga, Jiménez Molina; Sevilla-Español, Bienzobas; Coruña-R. Sociedad, Asensi; Alcoyano-R. Madrid, Azón; Lérida-Valencia, Arqué.

SEGUNDA DIVISION. GRUPO PRIMERO. — Oviedo-Badalona, Rivero (A.); Logroñés-Lucense, Rey; Osasuna-Ferrol, Tamarit (R.); Tarragona-Sabadell, Mazagatos; Zaragoza-San Andrés, Sánchez Bravo; Orensana-Numancia, Santos López; Torrelavega-Baracaldo, Trabaleda; Gerona-Gijón, Riñones.

SEGUNDO GRUPO. — Salamanca-Hércules, Torre; Levante-Ceuta, Soler; Albacete-Mallorca, Campos; Melilla-Córdoba, Novella; Plus Ultra-Las Palmas, Guerra Prieto; Tetuán-Cartagena, Seco; Granada-Mestalla, Delgado Luque. — Alfil.

¿QUIEN SERA EL SUSTITUTO DE JUNCOSA?

MADRID, 24. — En el Metropolitano se jugó un encuentro amistoso entre el Atlético de Madrid y la U. D. Levante, de Valencia. Vencieron los jugadores rojiblancos por seis goles a cero.

El Atlético jugó a placer ante su débil adversario, destacando en el juego madrileño Estruch, Miguel, Pío y Polo, principalmente los dos primeros, que fueron muy aplaudidos por el entusiasmo con que ambos se disputaron el puesto de titular en el primer equipo, en sustitución de Juncosa, que no podrá jugar en dos meses.

Levante: Augusto, Dolz, Aparicio, Lahuerta, Grande, Navarro (Garrido), Mundo, Morera, Picazo (Cobos), Melcón y Piza.

At. de Madrid: Dauder (Pérez Zabala), Cobo, Polo, Farias, Estruch (Agustín), Mugica, Miguel (Estruch), Mascaró, Pío, Durán, Agustín (Miguel). — Alfil.

ECHANIZ TRAE PESCA

BUENOS AIRES, 24. — A las quince horas del lunes (hora local), partió en el avión de la Iberia, hacia Madrid, el directivo del Real Madrid, José García Echániz.

Informó que logró el concurso de los jugadores Roque Olsen, delantero centro del Racing, y Mario Imbellini, extremo derecha de la Universidad de Chile, que anteriormente jugó en el San Lorenzo de Almagro.

Los citados jugadores se incorporarán al Real Madrid, cuyo club abonará la cantidad de trescientos mil pesos. El lunes próximo saldrán en avión para España. — Alfil.

SEGARRA TENDRA QUE DESCANSAR MES Y MEDIO

Después de la lesión que sufrió el domingo pasado, en Las Corts, el doctor Moragas ha examinado al jugador Segarra, apreciándole rotura de ligamentos en el tobillo derecho.

Esta lesión impedirá al excelente jugador azulgrana actuar por lo menos en un plazo de mes y medio. A Segarra le será escayolado el tobillo.

MAR DE FONDO EN EL DEPORTIVO DE LA CORUNA, PROXIMO RIVAL DEL ESPAÑOL

LA CORUÑA, 24. — El entrenador del Deportivo, Jerónimo Díaz, ha manifestado, a raíz del partido jugado el domingo contra el Málaga, lo siguiente: "Nosotros vamos a perder con todos los equipos que jueguen con esa reciedumbre. Así no se puede jugar al fútbol, porque los goles no se marcan solos y los "chicos" (aludía a los tres argentinos y al uruguayo, de la delantera coruñesa) no están dispuestos a perder una pierna por marcar".

De esta manera, el preparador argentino quiso justificar el fracaso de los cuatro sudamericanos que forman en el ataque coruñés, y añade que Tino, en cambio, marca goles porque se mete y porque los demás delanteros, según órdenes de Jerónimo Díaz, juegan para él.

Las manifestaciones del señor Díaz han producido desencanto y malestar, Son comentadas por la crítica y por los aficionados, estimándose que la dureza con que actuaron algunos equipos de los que desfilaron por Riazor no justifica, en modo alguno, la ineficacia manifiesta del ataque deportivista. Además, se cree más lógico esperar que los sudamericanos se adapten al fútbol español o que, en otro caso, sean sustituidos, que suponer que pueda modificarse la característica de virilidad del fútbol español para someterla a las cualidades del ataque del Deportivo.

Los comentarios son tan contundentes, que un crítico local dice que las declaraciones de Jerónimo Díaz constituyen, entre otras cosas, un sarcasmo para Botana, defensa coruñés que, defendiendo los colores del Deportivo, sufrió, en efecto, fractura de una pierna. Otro crítico dice humorísticamente que la famosa "orquesta Canaro", como se venía denominando a la delantera del Deportivo, ha quedado reducida a una gaita gallega, aludiendo, con ello, al coruñés Tino, que es el único que viene marcando goles. — Cifra.

ANUNCIOS BREVES

Alquileres

NECESITO parte de local para almacén. Escribir a 894. Vergara, 11.

LOCAL para alquilar, barriada Fuente Fargas, prop. pequeña industria. Razón: Pedrell, 92 y 94 Horta.

Compras

COMP. cupo pequeño de pastelería. Esc 503. Vergara, 11.

VAS O VIENES. Teléfono 28 98 54.

Huéspedes

CASA particular cede habitación con todo confort. Córcega, número 225, 5.º

Enseñanza

ACORDEON, solf. piano en Acad. y dom. Disp. de acordeón. Vergara, 1, 3.º

PROFESOR Amorós. Solfeo, composición, piano, violín, trompeta, clarinete, saxo. Calle Casanova, n. 21, pral. 1.ª

Muebles

MUEBLES LIQUIDAMOS a cualquier precio. Verdaderas gangas. Conde Asalto, 91.

NOVIOS. Domitorio 1.500 ptas. Comedor, 975. 30 meses plazo. Hospital, n. 101. Muebles Rovira

Perdidas

PULSERA, con piedras, perdida sábado mediodía en trayecto Diagonal, Rambla Cataluña, Paseo Gracia, Caspe, Lauria y Valencia. Por ser recuerdo familia se gratificará devolución en Ronda San Pedro, núm. 21, 2.º, 1.ª

Teléfonos de LA PRENSA
Redacción . . . 23 61 31
Administración . 23 14 14

Préstamos

DISPONGO 70 a 75 mil pesetas, 1.ª hipoteca. Escribir al núm. 890. Vergara, 11.

Traspasos

INTERESA VENDER pequeña industria calceteria, total o por piezas: 1 máquina recta puños 8 fronturas, 1 máquina recta medias (o pies) 12 fronturas, 1 máquina recta talones (o pierna) 8 fronturas, 1 máquina coser "Grega" Wertheim, 1 máquina remallar, plato grande, 2 hilos, 1 motor a gasolina 3 HP., dinamo, hormas eléctricas, agujas, recambios accesorios, etc. Legalizada e inscrita en el Censo industrial, cupo algodón. Sin personal. Todo en buen estado y a buen precio. Dirigirse a M. Carpena (San Pedro, núm. 49, Tarrasa).

LABORATORIO farmacéutico, negocio en marcha. Se vende. Trato directo. Escribir al número 687. Vergara, 11.

SUBARRIENDO tiendecita cerca Diagonal, por valor géneros y estanterías, 40.000 pesetas, alquiler 300, sin vivienda. T. 21 84 16 (tardes).

LECHERIA pagaré hasta 60.000 ptas., trato directo. Escribir a 508. Vergara, 11.

Varios

EXPLOTACION DE PATENTE. Se concederán licencias para la explotación de la patente número 139.435 de Fritz Wagner & Co., por "Procedimiento, con su correspondiente dispositivo, para aumentar el rendimiento de los depuradores del agua de alimentación de las locomotoras". Dirigirse al Registro de la Propiedad Industrial. - Madrid.

EXPLOTACION DE PATENTE. Se concederán licencias para la explotación de la patente número 142.633, de Fritz Wagner & Co., por "Una válvula descargada de llegada de vapor". Dirigirse al Registro de la Propiedad Industrial. Madrid.

EXPLOTACION DE PATENTE. Se concederán licencias para la explotación de la patente número 164.458, de Henri Regnault, por "Procedimiento para la fabricación de reostatos especialmente apropiados para regular la intensidad luminosa de las lámparas eléctricas de incandescencia". Dirigirse al Registro de la Propiedad Industrial. - Madrid.

CONSULTORIO MEDICO en Paseo Gracia, se ofrece a doctor. Escribir 922. Vergara, 11.

Ventas

MONTFALCON, Boters, 4, final Puertaferrisa. Exposición de cuadros, cornucopias marcos, grabados, imágenes, molduras

SOLAR MIRASOL, 15.000 p.2 3 m. est. F. C. m. barato, agua, electricidad Teléfono número 27 23 58.

CALLE DE PELAYO, frente Estación Sarriá, véndese en propiedad, parte de una edificación que incluye: local de negocio con sótano y 4 pisos dobles. Propio para Banco, almacenes u hotel. Escribir a 681. Vergara, 11. Se devolverá la correspondencia.

VENDO rubia "Singer" 8 CV. Cervantes, 117. Badalona.

CABALLITOS VAPOR nuevos, ocasión. Escribir a 824. Vergara, 11.

VDO. TAXI. Industria, núm. 323.

COLOCACIONES

Ofertas

AGENTES se necesitan para venta papel carbón "AMCO" y cintas "IMPREX". REX, Vía Layetana, 30, de 5 a 7.

SE NECESITA VENDEDOR en fábrica de géneros de punto para plaza y dos viajes al año por ruta Norte. Sueldo y comisión. Escribir con historial. (Máxima reserva). Apartado 5274. Barcelona.

Demandas

JOVEN chofer, ayuda de cámara, con pasaporte, se ofrece para España o extranjero, con referencias. Escribir 6.149. Vergara, 11.

ESPECIALIDAD en molinos refinadoraes, mozo de almacén, cobrador o cosa análoga. Escribir a Oficina de Colocación, núm 59,025.

SE OFRECE señorita activa 22 años, buena presencia, dependienta, telefonista o taquillera o cosa análoga. Escribir a LA PRENSA, n. 56,392.

SEÑORA de 40 años, se ofrece para cocinera o cuidar niños, no importa salir al extranjero, con buenas referencias. Escribir a LA PRENSA núm. 58,727.

JOVEN libre de quintas se ofrece con bicicleta, cualquier clase de trabajo horas libres. Escribir a Oficina de Colocación, n. 56,571.

ME OFREZCO para pintar toda clase de objetos en mi domicilio. Pintura al duco y metalizador a pistola. Escribir a Oficina de Colocación, n. 59,406.

SE OFRECE hacer cualquier faena por las mañanas. Escribir a LA PRENSA, n. 56,785.

SE OFRECE dependiente de pañería, experiencia y buenas referencias. Escribir a Oficina de Colocación, n. 57,468.

SE OFRECE mecanógrafa con conocimientos oficina. Escribir a Oficina de Colocación n. 56,817

SE OFRECE para llevar almacén o mozo de almacén, señor 49 años, con buenas referencias. Escribir a Oficina de Colocación, n. 56,933.

DESEA ocupación como operario auxiliar en motores eléctricos de pequeñas dimensiones e instalaciones, con buena letra, para oficina. Escribir a Oficina de Colocación n. 58,507

JOVEN italiano, especializado protésica dental moderna, mecanismo dental, se ofrece Teléfono 22 58 85.

SE OFRECE aserrador de 1.ª Escribir a LA PRENSA, n. 55,889.

JOVEN de 24 años, libre de quintas, desea colocación en oficina o almacén por tardes o mañana, etc. Escribir a Oficina de Colocación, núm. 65,863.

FARMACIAS que forman parte del turno

DEL 20 AL 26 DE ENERO
Abiertas permanente día y noche
Farm. Claris, T. 27 03 41
Vía Layetana, 139
(entre Aragón y Valencia)
Farm. E. Vila Pitarch
P. Gen. Mola 1, T. 28 50 28
Farm. Gabriel, T. 23 17 57
Floridablanca, 119

M.C.D. 2022

La opinión pública norteamericana pide que se declare agresora a la China roja

EISENHOWER CONFERENCIA LARGAMENTE EN PARIS CON EL GENERAL MONTGOMERY

Se ha entrevistado también con altas personalidades francesas

EL SENADO DE WASHINGTON DEBATE LA CUESTION DEL ENVIO DE NUEVAS TROPAS YANQUIS A EUROPA

Según un senador, debe prohibirse hasta que el Congreso tome una decisión

Se espera que hoy haya votación

WASHINGTON, 24. — *El Senado comenzó ayer un debate sobre cuestión de enviar más fuerzas de tierra para la defensa de Europa occidental y se espera que hoy haya votación. Esta será solamente preliminar en su naturaleza, pero los técnicos del Congreso creen que servirá para dar una idea general al menos de como las fuerzas están divididas en este problema, que está simbolizado por los puntos de vista opuestos del presidente Truman y del ex presidente Hoover.*

El debate se inició con una moción presentada por Kenneth Wherry, que pidió expresasen sus opiniones las Comisiones de Asuntos Exteriores y de Servicios Armados, en cuanto a si el envio de fuerzas terrestres a Europa debe prohibirse hasta tanto el Congreso pueda adoptar una política sobre este asunto. Wherry se inclinó hacia la teoria de Hoower, de que este pais no debe enviar más tropas a Europa hasta que los pueblos europeos hayan creado un sistema de defensa más fuerte. Aunque la cuestión es sólo de asesoramiento, Wherry trata de demostrar al presidente Truman que el Senado no desea enviar más tropas a Europa hasta que el Congreso se pronuncie definitivamente sobre el asunto. — Efe.

Duros ataques del senador Bridges al presupuesto presentado por Truman

WASHINGTON, 24. — El senador republicano, Styles Bridges, ha declarado que el presupuesto de 72.000 millones de dólares presentado por Truman, contiene "fraudes evidentes" y constituye el plan de gastos "más completamente confuso, desordenado y mal concluido que jamás se presentó en el Congreso". Bridges, que forma parte de la Comisión de Presupuestos del Senado, estima que el presupuesto debería ser revisado y justificado artículo por artículo.

Su colega Willikin, senador de Colorado, y miembro de la Comisión de Hacienda, se declaró conforme con Bridges y añadió que antes un dólar valia cien centavos y que ahora vale 45, lo que indica que podria seguir bajando hasta que no valiese más que un solo centavo.

Los demócratas no respondieron a los ataques de la oposición. — Efe.

Entre tanto los comunistas siguen empeñados en manifestarse contra el general, pese a las advertencias del Gobierno

PARIS, 24. — Las conversaciones del general Eisenhower con altas personalidades francesas, han comenzado a las nueve de la mañana.

En primer lugar, fué recibido el general Koening, inspector de las fuerzas francesas en Africa del Norte. Se ignora lo tratado, pues un mutismo general se ha extendido alrededor del general Eisenhower.—Efe.

Conferencian Eisenhower y Montgomery

PARIS, 24. — El general Eisenhower, comandante de las fuerzas del Atlántico, y el mariscal británico Montgomery, presidente del Comité de Estado Mayor del Pacto de Bruselas, han conferenciado durante noventa minutos, en esta capital.

El mariscal Montgomery se limitó a decir a los periodistas: "Siempre tengo conversaciones interesantes con el general Eisenhower."

Montgomery ha sido señalado como posible adjunto de Eisenhower en el mando unificado de las fuerzas del Atlántico.—Efe.

Los comunistas proyectan manifestarse contra Eisenhower, pese a la prohibición gubernamental

PARIS, 24. — A pesar de las medidas tomadas por el Gobierno para evitar la proyectada manifestación comunista ante la residencia del jefe supremo de las fuerzas atlánticas, general Eisenhower, se sabe que los comunistas han convocado a sus afiliados para las seis de la tarde de hoy, frente al Hotel Astoria, sede oficial de Eisenhower. Si los comunistas persisten en su idea de manifestarse probablemente habrá escenas violentas, ya que el Ministerio del Interior tiene tomadas las precauciones necesarias para evitar la manifestación.

De todas maneras, el Gobierno ha calificado el intento comunista de «plan de traición» y amenaza con una acción rigurosa contra los que participen en él. — Efe.

"L Humanité" y otros periódicos izquierdistas, recogidos por orden del Gobierno

PARIS, 24. — Los ejemplares de varios periódicos izquierdistas, entre ellos «L'Humanité», órgano del partido comunista francés, han sido recogidos esta mañana por orden gubernamental. Ha sido abierta contra ellos una investigación por provocación al desorden en virtud del artículo 6.º de la ley de 1948.

A pesar de la prohibición del Gobierno estos diarios han publicado en sus números de esta mañana una apelación invitando al pueblo a manifestarse ante el Astoria, de Paris, contra la llegada del general Eisenhower a Francia. Efe.

Adenauer satisfecho

FRANCFORT, 24. — El canciller Adenauer ha declarado a los periodistas que está totalmente satisfecho de los resultados de sus conversaciones con el comandante supremo de las fuerzas del Pacto Atlántico septentrional, general Eisenhower.

Muchos alemanes —explicó el canciller— tenian fuertes resentimientos contra Eisenhowver, por la politica que siguió en los primeros momentos de la ocupación aliada, pero tales resentimientos han desaparecido en buena parte por influjo de la personalidad del general. — Efe.

LA ESTRATEGIA DEL PASATIEMPO — Por Conti

—Mi señor Mao les envia esto, con el deseo de que se entretengan mucho rato.

"Las llamaradas del imperialismo soviético amenazan borrar toda la civilización occidental"

"España apagó, con el sacrificio de su heroica juventud, el incendio que se aproximaba"

Dicurso del presidente de la Junta Central de La Legión Portuguesa, Andrés Shavarro

LISBOA, 24. — Ha sido nombrado nuevo comandante general de la Legión portuguesa el general de la reserva Carlos Augusto Dias Costa. El que hasta ahora desempeñaba el cargo, general Craveiro Lopes, ha sido destinado al mando de la tercera región militar, y su sustituto, brigadier de aeronáutica Anselmo Vilardebo, presentó la dimisión. El Gobierno ha procedido a una reorganización de la Legión portuguesa.

En el acto de toma de posesión del nuevo comandante general, el ministro del Interior, dijo:

"Lejos de haber sonado la hora de enfundar las armas o de recogerse en los cuarteles, las condiciones actuales del Mundo exigen de la Legión nuevas tareas, para cuyo desempeño son necesarios nuevos sacrificios. Los que, confiados en la paz que disfrutamos, dejaron enfriar su entusiasmo y aquellos que se dejaron vencer por el desánimo deben regresar a nuestras filas. El pais acabará por prestar la debida justicia a los magníficos voluntarios de la Legión portuguesa, que sin pretender nada para si, lo ofrendaron todo a la patria. Paralelamente con las funciones de colaboración con las fuerzas armadas y policiales, especialmente en la preparación de la defensa civil del territorio, cuyos trabajos acaso haya necesidad de intensificar de un momento a otro, y en mantener el orden político, corresponde a la Legión constituir aquella vanguardia atenta, vigilante, aguerrida, indispensable en la defensa contra los enemigos del orden, cosa a la que se refirió hace poco el presidente del Consejo, Oliveira Salazar. Cuando los vientos que soplan del Este amenazan esterilizar los terrenos en que creció y se desarrolló nuestra civilización, no puede la Legión asumir otra actitud que no sea la de defensa intransigente de los valores morales contra los que pretenden tergiversarlos. La lucha será dura, porque no hay eenmigo más dificil de vencer que el que se infiltra en nuestras filas. Que entra en nuestra casa, que se sienta a nuestra mesa y que comparte nuestro pan. El enemigo, como dijo Salazar, está en muchas partes, e incluso en nosotros mismos si no sabemos medir la gravedad de esta hora ni cumplir nuestro deber. Donde estuviere el enemigo, externo o interno, debe estar el legionario para vigilar sus manejos, para contradecir la mentira o deshacer el rumor lanzado con fines tendenciosos y para vencer toda esta oposición. Todos tienen que decidirse, o toman parte en nuestro campamento y comparten nuestras responsabilidades, o habrán de ser considerados como auxiliares del enemigo. La principal misión de la Legión consiste en combatir al enemigo, prestando su colaboración a los principales factores del orden: al Ejército, salvaguardia de la libertad y de la independencia de la patria; a la Policia, garantia del orden en las calles; a la Unión Nacional, organismo politico afecto a todos los portugueses, y a las Mocidades Portuguesas, garantia de la continuidad de nuestra revolución. Esta colaboración ha de ser leal, entusiasta y sin desfallecimiento. Los legionarios no pueden olvidar que la paz es una conquista que, como todas las conquistas, puede perderse de un momento a otro. Por lo tanto a nadie se le debe ocultar la necesidad de estar atentos y vigilantes."

A continuación el presidente de la Junta Central de la Legión portuguesa, Andrés Navarro, dijo, entre otras cosas:

"Ya estuvieron bien cerca de nosotros las llamaradas de ese imperialismo que amenaza borrar toda la civilización occidental. Entonces fué el suelo de España que apagó, con el sacrificio de su heroica juventud, el incendio que se aproximaba, pero con la juventud portuguesa como precioso testimonio de una herencia común. Aunque más lejos ahora, nuevamente se ven las llamas de un incendio que amenaza destruirlo todo. La victoria de la causa de dos milenios de civilización no podrá ser obtenida sólo en el restringido campo de la lucha militar. Este campo se extiende hoy a toda la retaguardia. Por ello, como legionarios, ofrecemos a la patria, en nombre de los camaradas de la misma fe, un sacrificio total."

El general Dias Costas, nuevo comisario de la Legión, declaró:

"La Legión portuguesa puede, en cualquier momento, ser llamada a desempeñar su papel de colaboradora del Ejército en la defensa de los valores esenciales de nuestra vieja civilización cristiana. Es necesario que la Legión continúe siendo un núcleo de nacionalistas irreductibles, intransigentes en su fe patriótica y orgullosos de su cualidad de portugueses. La Legión tiene que estar preparada para todo lo que pueda venir en los diferentes campos, porque las condiciones militares y políticas evolucionaron, es necesario que la Legión no descuide su preparación militar ni su fervor político." — Efe.

Terrenos - Chalets
10 AÑOS PLAZO
ARIBAU, 1 — Telf. 23 73 18

A MONTSERRAT EN AUTOCAR
"pullman" con reserva de butaca. Salidas diarias. Inf. Pza. Universidad. 12

Se muestra decepcionada por el escaso apoyo prestado por la O. N. U. a la delegación yanqui

También el Senado de Wáshington aprueba dos resoluciones contra la China roja, pidiendo que se la prohiba entrar en la O. N. U.

La Liga Arabe acuerda, por unanimidad, abstenerse en la votación contra Pekin

WASHINGTON, 24. — El Senado norteamericano ha aprobado dos resoluciones dirigidas a las Naciones Unidas. Una de ellas pide que se prohiba la entrada de la China comunista en la O.N.U., y la otra que se califique de agresor a la China roja.

Una tercera resolución que solicitaba la imposición de sanciones por parte de las Naciones Unidas contra la China comunista no llegó a ser discutida, sino que se decidió pasara a la Comisión de Asuntos Exteriores, para su estudio. — Efe.

El Senado yanqui pide que se declare agresora a la China roja

WASHINGTON, 24. — El Senado ha pedido unánimemente a las Naciones Unidas que califiquen con carácter inmediato a la China comunista de agresora.

La medida ha sido adoptada después que el senador John Mc. Clellan dijera a los miembros del Senado que nunca podrian mirar a la gente a la cara "sin ruborizarse", a menos que "pidan a las Naciones Unidas que actúen inmediatamente". — Efe.

Gran presión de la opinión pública sobre la Delegación yanqui

LAKE SUCCESS, 24. — Los jefes de las Delegaciones no americanas en las Naciones Unidas, que se oponen a la petición de los Estados Unidos de que se implanten sanciones a la China comunista, admiten, dice la United Press, que la opinión pública norteamericana ejerce una gran presión sobre la Delegación estadounidense.

La reacción de la Prensa neoyorquina el martes, ante la comunicación del Gobierno rojo de Pekin, agrega la citada Agencia, es una muestra de esta presión.

El "Daily News" titula su información de Lake Success: "Los aliados en las Naciones Unidas nos abandonan en la oferta china de paz".

Ni el "New York Times" ni el "Herald Tribune" publican comentario editorial sobre esta cuestión. Por su parte el "World Telegram and Sun" dedica dos terceras partes de su página de editoriales a cartas de los lectores elogiado un editorial reciente en que se aconseja a la Delegación norteamericana que no aceptara la propuesta de Pekin. En una nota de la Redacción, dice el periódico que ha recibido gran cantidad de cartas de elogio sin recibir ni una sola de crítica. — Efe.

Los árabes se abstendrán

EL CAIRO, 24. (Urgente). — Los paises árabes se abstendrán de votar en la Comisión Politica de la O. N. U. sobre la resolución norteamericana pidiendo que la China comunista sea declarada agresora, se dice en los medios bien informados, después de la última reunión del Comité Politico de la Liga Arabe.

Parece ser que el acuerdo ha sido unánime. — Efe.

ERICK JOHNSTON, TOMARA POSESION HOY DE LA JEFATURA DE ESTABILIDAD ECONOMICA

El Senado yanqui confirmó ayer su nombramiento

WASHINGTON, 24. — El Senado ha confirmado por unanimidad el nombramiento de Erick Johnston para la jefatura de estabilidad económica.

La decisión ha sido aceptada por votación nominal.

Johnston jurará hoy su cargo y se cree que inmediatamente dará plenos poderes al administrador de precios, Michael Disalis, y a la Junta de Estabilización de Salarios, que preside Cyrus Ching, para anunciar no más allá del jueves la congelación general de precios al nivel que tenian el 1 de enero, con muy pequeñas diferencias con respecto a él.

Según la legislación vigente, la mayoria de los productos agricolas no pueden ser controlados, pero se espera que les pongan precio y topes para la venta al público.

Johnston anuncia que en cuanto esté en vigor la disposición de congelación de precios informará sobre ella al público, a través de la radio y la televisión. — Efe.

BARCELONA

SEPELIO DEL CADAVER DEL BOMBERO MUERTO EN EL INCENDIO DE LA ORGANIZACION NACIONAL DE CIEGOS

Esta tarde, a las cuatro quince, se ha efectuado el sepelio del infortunado bombero Francisco Ribás Muñoz muerto en acto de servicio durante el incendio en la Delegación de rendir el postrer tributo al noble dos.

La capilla ardiente habiase instalado en el Parque Central, sito en la calle de Provenza. Desde dicho local partió la comitiva fúnebre, integrada por una gran multitud, deseosa de rendir el póstrer tribunto al noble funcionario.

Público de todas las clases sociales habiase estacionado en los alrededores del Parque Central. A la hora del entierro se ha formado la comitiva, abriendo marcha un piquete de la Guardia Urbana, y siguiendo detrás el clero con cruz alzada. Inmediatamente después venia el féretro, encima del cual figuraba el casco perteneciente al infortunado bombero.

La presidencia estaba integrada por el alcalde accidental, señor barón de Esponellá; los tenientes de alcalde, señores Segón, Marsans, Roma, De Delás; concejales, señores Compte Pi, Blay Carballo, Torre Balari, Ribera Barnola y Gil Senis; diputado, señor Despujols; jefe del Cuerpo de Bomberos, señor Jordán, y jefe de la Delegación Nacional de Ciegos, señor Izquerra.

La presidencia familiar estaba integrada por el padre del difunto, don Joaquin y Jaime y otros parientes y Joaquin y Jaime, y otros pacietes y allegados. Después de una gran muchedumbre seguian las coronas, entre las que destacaba uan de la novia —el fallecido bombero iba a contraer matrimonio en el próximo mes—, de sus padres y hermanos, de sus compañeros de profesión, de los bomberos de San Sebastián, de la Organización Nacional de Ciegos, y de numerosas entidades a las que pertenecia don Francisco Ribas. Cerraba la comitiva, los bomberos francos de servicio, secciones de la Guardia Urbana, Serenos y Vigilantes.

La comitiva fúnebre se ha dirigido por las calles de Provenza, Casanova y Diputación, a la iglesia de San José Oriol, donde se ha rezado un responso, despidiéndose acto seguido el duelo, y siendo conducido el caláver, inmediatamente al Cementerio de San Andrés, donde ha recibido cristiana sepultura.

EL ESTADO DEL JEFE DE ZONA, SEÑOR ROGER

A última hora de esta tarde seguia en estado gravisimo el jefe de zona de los bomberos, don Martin Roger, hospitalizado en el Clinico, lesionado en el suceso ocurrido en la Delegación Nacional de Ciegos.

DON AUGUSTO ARAÑO, NUEVO PRESIDENTE DE LA FEDERACION CATALANA

El laureado teniente coronel Salas es nombrado vicepresidente

La Federación Catalana de Fútbol nos remite, con ruego de publicación, la siguiente nota:

"El presidente de la Real Federación Española de Fútbol, don Miguel Valdés Larrañaga, antes de salir para la capital de España, ha manifestado que quedaba definitivamente nombrado para la presidencia de la Federación Catalana de Fútbol el señor don Augusto Araño Viñals.

Asimismo afirmó que para ocupar el cargo de vicepresidente de dicho organismo se habia designado al teniente coronel don José Salas Paniello, y que los demás cargos del Consejo directivo de dicho organismo quedarán nombrados dentro de muy pocos dias."

* * *

Nos congratulamos extraordinariamente de estos dos nombramientos, que el ilustre presidente de la Federación Española ha tenido a bien acordar.

La personalidad de Augusto Araño es sobradamente conocida, y durante el largo periodo de mandato de don Agustin Pujol, ha sabido dejar bien patentes muestras de su valia y de su excelente espíritu de ecuanimidad para ocupar ahora la vacante que aquél dejó.

En cuanto al glorioso y laureado teniente coronel Salas no es posible, en el breve espacio de unas lineas, hacer el elogio real de su obra, siempre desinteresada y siempre al mejor servicio de España y de su deporte. Sólo podemos decir que su designación para vicepresidente de la Federación Catalana es un honor para todos los deportistas catalanes, que sabrán apreciar debidamente el gesto de don Manuel Valdés al escoger tan genuina figura representativa de las mejores virtudes españolas.

* * *

En cuanto al resto de los miembros que han de componen el Consejo directivo de la Federación Catalana, sabemos que probablemente formarán parte del mismo el señor Luis de Caralt, teniente de alcalde delegado de Cultura, y el señor Tamburini, ex directivo del Barcelona, asi como los señores Capdevila, actual tesorero, y Trias.

4 NOTICIAS interesantes de ULTIMA HORA

1

LA HAYA, 24. (Urgente.) — El ministro de Asuntos Exteriores holandés ha dimitido. — Efe.

* * *

LA HAYA, 24. (Urgente.) — El Gobierno holandés ha presentado la dimisión. — Efe.

2

BERLIN, 24. — La Comisión especial creada por la Asamblea Municipal berlinesa occidental para estudiar la cuestión de la representación en el seno de ésta del sector oriental de la ciudad, ha decidido que los concejales del sector soviético elegidos en 1946 puedan acudir a las sesiones de la Asamblea, con voz, pero sin voto, siempre que por lo menos hasta el dia 3 de diciembre último, hayan residido en el repetido sector oriental. La decisión, que ha de ser confirmada por el pleno de la Asamblea, daría entrada en ésta, en la forma limitada que queda expuesta, a 17 concejales que se distribuyen en 4 liberaldemócratas, 2 cristianodemócratas y 11 socialistas unificados (socialcomunistas). — Efe.

3

LONDRES, 24. — Se anuncia que Ernest Bevin, que ayer guardó cama, diagnosticándose un estado gripal, presenta hoy un foco pulmonar. — Efe.

4

PARIS, 24. — El Ministerio del Interior anuncia que la orden de recogida de periódicos que han observado "una actitud de provocación", en relación con el general Eisenhower, es en principio aplicable sólo al día de hoy y será derogada inmediatamente que estos periódicos se abstengan de incitar a la gente a la celebración de manifestaciones tumultuosas. — Efe.

Pasatiempos

Por VELLUTO

Jeroglífico núm. 2,870
LO EMPEZARON A USAR

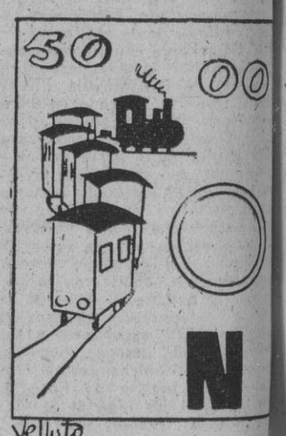

Solución al núm. 2,869
PONCE DE LEON

Crucigrama núm. 2,957

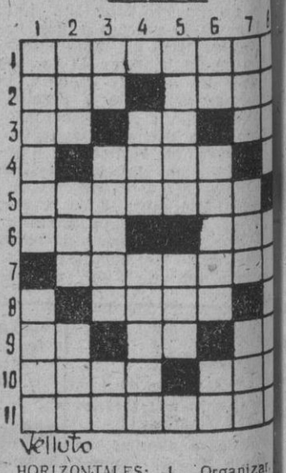

HORIZONTALES: 1, Organizar. Del verbo Leer - Isla del Mar Tirreno. 3, Vocal repetida - Al revés: ta - Al revés: Nota. 4, Al revés: guera. 5, Vencerás. 6, Anillo - Decuente. 7, Aturdir. 8, Junté. 9, Al revés: Nota - Nota. 10, Al revés: Bebida medicinal - Hermana. Pueblo de Lérida.

VERTICALES: 1, Pueblo de Te... Al revés: Establecimiento. 2, Manté alegria - Altar - Flanco. 3, ... Apunta - Al revés: Nota. 4, Fu... Al revés: Rey de Pérgamo. 5, Lamtarse - Al revés: Término. 6, Comnante - Porción de un todo - S... comerciales. 7, Al revés: Del ... Ir - Del verbo Ser - Al revés: ... 8, Despejado - Pondrá al viento.

Solución al núm. 2,956

HORIZONTALES: 1, Escipión. Noé - Iré. 3, Ce - AN - aC. 4, ... banle. 5, sorA. 6, alabáedI. 7, ... 8, Acorrala. 9 Ra - aC - eB. 10, ... emA. 11, Entregan.

VERTICALES: 1, Encaramarse. soeR - Caen. 3, Ce - Asalo - a... Abobará. 5, naraerC. 6, II - nae... eG. 7, Oral - Lema. 8, Necesitaba...

Ráfagas DE HUMOR

SONAMBULISMO

—¡Te digo que los almacenes están cerrados!

(Del «New-Yorger»)

REVOLUCION

Un comunista llama a la puerta delantera de una elegante mansión londinense y dirigiéndose al portero, grita:

—¡Aquí está la revolución!

—¡Todas las revoluciones se entregan por la puerta de servicio —le replica el portero sin inmutarse.

¡BUEN ARTILLERO!

En uno de los más famosos observatorios astronómicos de los Estados Unidos, durante la pasada guerra mundial un grupo de visitantes penetró en la sala donde se halla un de los telescopios más grandes del Mundo. El astrónomo apretó un botón, que dejó al descubierto una abertura en la cúpula a través de la cual se veía el firmamento. Mientras el astrónomo estaba enfocando el telescopio para enseñarles a sus visitantes una determinada constelación, una estrella fugaz cruzó como un relámpago por la parte del cielo que se divisaba a través de la cúpula, dejando tras de si una flamante estela.

—¡Eso si que es buena puntería! —exclama uno de los visitantes—, ¡lo ha derribado sin apenas haber apuntado!

EL CABALLERO DE LA CRUZ — Por PIÑANA

M.C.D. 2022