LA ÚLTIMA HORA

Número suelto 10 céntimos. DIARIO DE LA NOCHE, DE INFORMACION, LITERARIO Y ARTÍSTICO. AÑO XXVIII.—Número 9.446.

SUSCRIPCION Un mes . . . . . 2 pesetas
Extranjero (trimestre) . 10 »

Palma, Lunes 26 de Septiembre de 1921.

REDACCIÓN Y ADMINISTRACION
San Bartolomé, 32.—Teléfono n.º 6

DEL MOMENTO

Lamentable

Un amigo nuestro residente en Francia, en una carta vibrante de patriótica indignación, nos refiere los comentarios absurdos que parte de la prensa francesa ha puesto a los sucesos ultimamente desarrollados en la zona de Melilla, acompañando al propio tiempo a su carta, un periódico parisién cuyos comentarios acerca de España van más allá, de lo que la corrección puede permitir.

Estimamos lamentable, la conducta de esta prensa, y no la calificamos con mayor dureza porque preferimos contenernos en los límites de la prudencia y la cordura que otros han traspasado sin justificación de ninguna especie.

♣

No es posible que ningún periódico francés, sin olvidar los respetos que se deben a una nación amiga, aproveche un contratiempo sufrido por nuestra patria, para tomar ocasión de hacerla objeto de sus chanzas y burlas.

Y si atendiésemos a razones de reciprocidad veríamos que también a éstas se ha faltado.

Reciente está todavía la guerra europea, en la que la nación vecina fué uno de los principales actores.

Aquella contienda, que apasionó a todo el mundo, hizo que en los paises neutrales nos dividiésemos en grupos, unos partidarios de determinados combatientes, y otros de los demás.

Y cada uno defendía con todo ardor y entusiasmo la causa por la que simpatizaba; pero, el apasionamiento que la lucha infundía, no nos hizo olvidar la corrección que los hombres, máxime los que dan a la publicidad sus opiniones, deben siempre mantener.

Defendíamos a los que nos inspiraban simpatías, y combatíamos a sus adversarios, pero con la mayor consideración, y siempre fundando nuestras apreciaciones sobre hechos ciertos.

¿Por qué no guarda esa parte de la prensa francesa a que aludimos, las mismas consideraciones que para con su patria guardamos nosotros?

♣

Considerando la amistad que une a España con Francia, amistad que debe robustecerse cada dia más, por muchísimas razones, así de orden moral como material, amistad que demanda la comunidad de ciertos intereses, a cuya comunidad no es extraña nuestra misión en el Rif, cuyo protectorado compartimos con la vecina nación, ¿no podríamos tachar de imprudente la actitud de esos periódicos que han mostrado su alborozo al conocer el descalabro sufrido por nuestras tropas, por culpa de una desorganización, que los españoles, solo los españoles, en buena lógica, podemos juzgar y condenar?

La actitud poco correcta de esos periódicos lastiman el sentimiento patriótico español, hiriendo susceptibilidades muy legítimas y crean un ambiente poco favorable entre dos naciones que con su mútua amistad pueden favorecerse.

❖

Suponemos que a lo que nos ocupa se refería la nota dada a la prensa por el ministro de Estado, diciendo que se había lamentado por conducto de nuestro Embajador, ante el Gobierno de una nación vecina, de ciertas informaciones y comentarios hechos por parte de algunos periódicos.

Pero, que sepamos, la actitud de tales periódicos no ha sido denunciada y condenada por la prensa española, lo cual hacemos por considerar que ello constituye un deber ineludible.

En ciertos casos ni por desprecio se debe callar.

Y no se debe callar, porque semejante silencio lastima más todavía a nuestros compatriotas que viven en aquellas naciones desde las cuales se pretende ofendernos, quienes, como el amigo que nos ha informado, se extrañan de que se pase en silencio campaña semejante, la cual, repetimos; condenamos si bien declarando al mismo tiempo que creemos que tales periódicos no reflejan ni tan siquiera la opinión general francesa, sino que ni siquiera una parte considerable de la misma.

VARIEDADES

Estatua misteriosa

Varios exploradores que recorrían los territarios de las inmediaciones del Crater Lake, cerca de Portland, en el Oregón, han descubierto, tallada en una roca de la parte más selvática de América, una estatua maravillosa, que representa una mujer desnuda.

Al dar cuenta del hallazgo, uno de los exploradores lo considera como un acontecimiento escrito en piedra, a manera de recuerdo conmovedor de una tragedia humana desarrollada hace muchísimo tiempo.

La expedición, compuesta de mujeres y hombres, trataba de abrirse camino a través de espesos bosques, cuando, de pronto, uno de los hombres vió en un despeñadero por el que de candia una caudalosa corriente de agua, una mujer desnuda al pie de una roca enorme, con la cabeza inclinada y los brazos en actitud de profunda desesperación. Aquella mujer descansaba en un gran saliente de la roca.

Los dos exploradores, tras largos esfuerzos, consiguieron llegar al peligroso paraje, y entonces vieron, con sorpresa, que lo que ellos crían una mujer era una figura tallada sobre la roca hace muchos años, en líneas de una exquisitez asombrosa. Examinada minuciosamente la piedra leyeron: «1843»—«May».

Los artistas que han vistos fotografías de la figura afirman que es la obra de genio. Muchos de ellos han salido para Oregón, con objeto de estudiarla.

CORREO Y TELEGRAFO

NUESTRAS TROPAS OCUPAN TAUIMA

La noticia oficial

Madrid 24.—En el ministerio de la Guerra han facilitado esta tarde el siguiente comunicado oficial:

«El comandante general de Melilla participa al Alto Comisario y éste al ministro de la Guerra, que para desarrollar las operaciones realizadas ayer, reunió a jefes y oficiales en el Monte Arbós, lugar dominante del terreno, fijando los detalles de ejecución.

Seguidamente se dispuso la separación de las columnas para empezar el avance en el momento preciso en que la batería del 9.º ligero estuviera emplazada en el espolón del Sur de Arbós.

Esta batería con otra también ligera, otra del 14 y la de cañones del 15, había de proteger especialmente el flanco dereco en dirección a Tauima y batir los vertientes meridionales del Gurugú, sector de Segangan, Atlaten y Monte Afrau, desde donde se suponía que acudiría el enemigo.

Emplazado el grupo del noveno se inició el avance por la columna de Sanjurjo, invirtiendo seis horas en junto, logrando fácilmente su objetivo, no obstante las numerosas fuerzas enemigas que la hostilizaba.

El general Berenguer que seguía el movimiento, ocupó con la aviación la aguada de Tauima, la cuarta caseta y una casa de mampostería, enlazando asi las últimas posiciones.

Como se suponía, el enemigo procedente del sitio antes nombrado, irrumpió con fuertes contingentes y aunque la artillería evitó que se concentrara no pudo impedir que se resistiera durante mucho tiempo, cediendo al empuje violento de nuestras tropas que cada dia prueban más su solidez en el combate.

Durante la primera fase de él, recayó sobre la columna Berenguer el peso principal de la lucha, desarrollando las tropas un poder ofensivo digno de todo encomio, especialmente las ametralladoaas del regimiento de caballoría de Farnesio y las del batallón del regimiento de Andalucía.

La maniobra y el fuego de ambas columnas y la feliz intervención de los dos escuadrones de Lusitania ocasionaron al enemigo considerables bajas que fueron recogidas a éste.

Entretanto la columna del general Cabanellas salió también de madrugada del zoco El Arbaa, fortificando la posición y pozos de Aograz y concurriendo hacia Tauina, a cuya altura llegó, comenzando entonces el regreso de la columna Sanjurjo a su base de Nador.

Durante la marcha aquella columna sostuvo combates de retaguardia y de flancos, teniendo escasas bajas.

En la segunda fase del combate las brigadas Sanjurjo y Berenguer tuvieron en sus frentes respectivos núcleos enemigos de extraordinaria consideración, dando lugar a un gallardo episodio, realizado por una batería del cuarto ligero, dos escuadrones de Alcántara, uno de Lusitania y una compañía de infantería de la Princesa, al rechazar valientemente la reacción ofensiva del enemigo, cargando los escuadrones denodadamente, amparados por la compañía expresada y por la batería que, con la serenidad que la acredita, llegó en los primeros momentos a disparar a cero.

Fuera de este hecho y aunque el enemigo era muy numeroso, el regreso de la columna se verificó protegido por su batería, la de posición y el grupo ligero que de Arbos se traladó a la falda meridional de las Tetas, teniendo muy pocas bajas.

Se ha causado al enemigo quebranto considerablemente por la gran cantidad debajas comprobadas.

Ninguna de las posiciones ha sido hostilizada y el aspecto del campo en las inmediaciones de ellas es de completa tranquilidad, lo cual demuestra las grandes pérdida s sufridas ayer por el enemigo.»

La brillante jornada del viernes

Comunican de Melila que a las cinco de la tarde del jueves, el general Sanjurjo, con su Estado Mayor, fué al Monte Arbós desde donde se divisa perfectamente el Monte Tauima, y desde allí, teniendo delante el terreno donde se iba a operar dió órdenes para el combate.

En estos días no se han visto moros en las orillas de Mar Chica. Sin embargo, se supo por los confidentes que algunos núcleos, contratados en Segangán, se disponían a interponerse entre las columnas Cabanellas y Sanjurjo para dificultar nuestro avance.

El plan acordado era que el general Cabanellas llegara a los pozos de Aograz mientras el general Sanjurjo, apoyado por las fuerzas del general Berenguer (don Federico), ocupaba Tauima, el Aeródromo nuevo, los pozos de Taiuma y la cuarta Caseta.

Deciase que los moradores que habían permanecido en Segangán y la Burraca desalojaban sus viviendas.

Nador, al atardecer del jueves, era un inmenso campamento atestado de mulos, caballos y carros. Los soldados se mostraban muy contentos y decían que deseaban que terminara el período de inadtividad.

Cuando anochecía las explosiones se sucedían en las crestas del Gurugú. Eran los proyectiles de las baterías pesadas de Melilla.

Por la parte del zoco El Arbaa se desencadenó una gran tormenta, con relampagos y truenos.

Durante la noche no ocurrió novedad.

Para preparar la operación se dirigió el comandante general marqués de Cavalcanti a Nador, donde estuvo disponiendo los últimos detalles.

Para obtener la simultaneidad de acción entre las fuerzas de Nador y zoco El Arbaa, el heliógrafo estuvo funcionando desde el amanecer, con el fin de que los movimientos de las tropas se hicieran con precisión matemática.

Apenas amaneció, comenzó la organización de las columnas. El general Sanjurjo formaba con la suya la vanguardia. Iban en ella los regulares y el tercio extranjero.

El general don Federico Berenguer se encargó de apoyar el avance de la columna Sanjurjo e impedir que fuerzas procedentes de Zeluan atacaran de flanco.

El coronel Castro Girona, con los regulares y el tercio, dió el avance Dos gasolineras navegaban por la Mar Chica y le protegían con sus fuegos. La artillería de Monte Arbós, Nador y sus lomas barrieron la llanura a cañonazos.

La aviación cooperaba al exito de la operación explorando o arrojando hombas. De Nador salió la columna Sanjurjo, con los legionarios y regulares y fuerzas de la columna volante de don Federico Berenguer, que desde el Atalayón, por el camino de las Casetas, habían marchado la neche anterior a Nador, después de dejar perfectamente guarnecidas aquellas posiciones.

Muy poco habían avanzado las columnas cuando los moros, que sin duda estaban dispuestos para oponerse con tenacidad al propósito de las tropas, rompieron el fuego.

Las fuerzas de los generales Sanjurjo y Berenguer avanzaron resueltamente, a la vez, que las baterías de Nador y Monte Arbós gacían certeros disparos sobre los grupos enemigos.

La hábil maniobra realizada por las tropas impidió a los rebeldes hacernos bajas.

Mientras el avance proseguía con la rapidez y previsión que había calculado el comandante general.

Hubo momentos en que la lucha fué tenaz: pero ante el brioso empuje de legionarios, regulares y peninsulares, los moros fueron retrocediendo, dejando sus muertos y retirando otros que fueron vistos.

Donde más resistieron los moros fué en la aguada de Tauima y en la del ferrocarril, pero pronto tuvieron que retirarse, contando bastantes bajas.

A media mañana el Coronel Castro Girona llegaba al pie de Tauima, mientras el general Berenguer ocupaba la aguada y la cuarta caseta.

Varios millares de cabileños se opusieron y en aquel momento iniciaron una carga; pero se les rechazó y púso en fuga.

Luego, por el lado de Mar Chica y hacia las doce, un nutrido grupo de caballería rifeña, procedente de Sebt, avanzó al galope, presentando un conjunto vistosísimo. Cañoneados eficazmente, no tardaron en replegarse sobre Segangan, dejando en la llanura hombres y caballos muertos.

Del zoco el Arbáa salió la caballería y la artillería ligera, que forman la columna del general Cabanellas.

El avance lo efectuaron los húsares, ahuyentando al enemigo.

La artillería protegió el avance con una verdadera cortina de fuego.

Los quebdaníes no sometidos se habían visto engrosados por contingentes de la kábila de Beni-Urriaguel; pero eran conocidos sus puntos de resistencia y la forma en qué se distribuyeron, por lo cual pronto fueron disueltos por los disparos de la artillería y el empuje de los húsares.

Antes de la una el coronel Castro Girona coronaba con sus fuerzas el monte Tauima y sobre las ruinas del viejo castillo ondeaba la bandera española.

Desde dicha posición se vió que la vanguardia de la columna Cabanellas había llegado a los pozos de Aograz, rompiendo la resistencia que oponían grupos aislados de cabileños.

Se estableció el contacto con ella por medio de patrullas, y los ing nieros se dedicaron a fortificar Tauima. La caballería se desplegó por la llanura buscando enemigos, que ya no encontró. Fueron recogidos algunos cadáveres y bastantes fusiles.

A las dos de la tarde todo estaba terminado: éramos dueños de los pozos de Aograz, del poblado de Tauima, del monte del mismo nombre, de la aguada, de la estación del ferrocarril, del nuevo Aeródromo y de algunas posiciones intermedias.

Dominamos, pues, en absoluto la orilla meridional de Mar Chica.

Terminados los trabajos de fortificación y abastecidas las nuevas posiciones, se efectuó el repliegue, sin incidentes.

La vía férrea entre Nador y Tauima estaba casi intacta y los ingenieros repararon los pocos desperfectos que se notaron en ella, quedando lista a las cuatro de la tarde.

A eso de las seis entró en Tauima un tren procedente de Nador, entre los aplausos de los soldados.

Aunque ha habido lucha, lo que ha sorprendido algo, pues no se esperaba que los cabileños se opusieran a nuestro avance, como lo han hecho, la jornada ha sido satisfactoria y el júbilo reina en los campamentos de Nador.

Hemos tenido muy pocas bajas.

El primer tren que llegó a Tauima conducía una bomba para la extracción de agua, que había quedado intacta cuando los rebeldes fueron desalojados de Nador.

También llevó el tren gran cantidad de víveres y municiones.

El botín tomado por las tropas es importantísimo.

Nuevas declaraciones de Lerroux

Madrid 24 (3 t.)

Un periodista ha celebrado una interviú con el señor Lerroux, habiendo éste repetido los conceptos que ya transmitimos, respecto a la entrevista que tuvo con el señor Maura y su juicio sobre la conveniencia de la reapertura de las Cortes.

Dice el señor Lerroux que en unos puntos coincidió con el señor Maura y en otros no, y agrega:

—Si los sucesos de Melilla hubiesen surgido estando abiertas las Cortes, creo, desde luego, que éstas hubieran debido ser consultadas amplia e inmediatamente; surgidos en el momento en que surgieron, creo que las Cortes no se deben abrir hasta que, cuando menos, haya terminado la primera fase de las operaciones, sin que esto quiera decir que sea enemigo del Parlamento ni de que se conozca la verdad.

—Entonces, ¿la verdad no es una misma cosa para el filósofo que para el político?

—Para el político la verdad es a veces perniciosa. Compare usted la verdad con una moneda de oro. El mismo valor tendría puesta inmediatamente en circulación, que guardada durante unos días.

—Y el señor Maura, ¿opina lo mismo?

—La opinión del señor Maura es ya conocida por haberla expuesto él, y es natural que si hay algo que el señor Maura no haya querido publicar, no he de ser yo quien lo dé a la opinión.

El señor Maura tiene firmeza en sus convicciones y no cambia de criterio de un día para otro. No tiene partido, en el sentido que aquí se da a la palabra ni quiere tenerlo. Su puesto está en servir de punto de confluencia de los criterios más contrapuestos y de símbolo de coincidencia de diversas tendencias políticas.

El señor Lerroux terminó insistiendo en su criterio sobre la reapertura de las Cortes. Si este Parlamento fuera—dijo—efectivamente la representación de las opiniones del país y de su voluntad, acaso se podría discutir sobre Marruecos en estos instantes, pero con los defectos que tiene, no; y sería una lástima que ahora, cuando han desaparecido privilegios, cuando se han fundido todas las clases sociales en un mismo interés patriótico y cuando el pueblo todo está dando pruebas de un espíritu sano, fueran las Cortes las encargadas de malograr obra tan necesaria para España.

Los temporales en España

En Madrid

Madrid 24 (2 t.)

El régimen de tormentas que tantos daños está causando en toda España, ha tenido hoy una seria repercusión en Madrid.

A las doce del día, después de haber lucido el sol durante unas horas, ha descargado un verdadero diluvio acompañado de fuertes truenos.

En varios sitios de Madrid se han visto caer chispas eléctricas que han recogido los pararrayos.

El aguacero ha durado más de media hora con tal intensidad, que las calles han quedado convertidas en ríos. En algunas, a causa de la pendiente, corría el agua con gran ímpetu.

Se han inundado algunos patios y algunas habitaciones bajas, pero no se tienen noticias de haber oeurrido desgracias personales.

A la una ha cesado de llover y ha habido momentos en que nuevamente lucia el sol, pero a las cuatro de la tarde se ha reproducido la tormenta, aunque con menos intensidad y con amenaza de durar mucho rato.

Desde las cinco de la tarde ha estado interrumpida la comunicación telefónica urbana, pues la central ha tenido que aislarse a causa de la tormenta.

También han funcionado con dificultad el telégrafo y el teléfono interurbano y por esta razón faltan esta noche en los periódicos de Madrid noticias de última hora tanto de Madrid como de provincias y del extranjero.

A consecuencia del copioso aguacero se han inundado algunas casas do los barrios bajos de Madrid. En algunas, los vecinos han llamado a los parques de bomberos. Los bomberos han acudido inmediatamente con las bombas para proceder a la extracción del agua de algunas viviendas.

Las casas de la Ronda de Toledo, número 26; Cameronera, 5; Ronda de Segovia, 3, y General Ricardos, 57, se han anegado, costando mucho trabajo sacar el agua.

Los bomberos han auxiliado a los vecinos.

También esta tarde han caído algunas chispas eléctricas en la calle del Arenal y en la de la Colegiata, ocasionando los sustos consiguientes.

Pidiendo socorros

Madrid 24 (2 t.)

El ministro de Fomento manifestó esta mañana a los periodistas, que le ha visitado una Comisión de fuerzas vivas de Motilla del Balancar (Cuenca) para hablarle de los daños sufridos por aquella población con motivo de las últimas tormentas.

El señor Maestre ha enviado al mencionado pueblo la cantidad de 50,000 pesetas, con destino a reparar los caminos de la comarca, disponiendo al mismo tiempo que el ingeniero jefe de la sección de carreteras, señor Ochando, realice una visita de inspeción con el fin de estudiar la forma de reparar las obras destruídas por los temporales y que al mismo tiempo sirvan para atenuar la crisis obrera por que atraviesa aquella región.

Agregó el señor Maestre que han mandado librar también 100,000 ptas. a la provincia de Zaragoza, 25,000 ptas. a la de Granada y 125,000 ptas. para la de Asturias, destinadas todas estas cantidades a reparar los daños causados por los temporales.

Inundaciones

El ministro de la Gobernación ha dicho que el gobernador de Zaragoza le comunicaba que había habido nuevas inundaciones en Mosoda, Alberique y Azuara de Rivera.

El conde de Coello ha pedido a los gobernadores de las provincias perjudicadas por los temporales que le envien detalles explícitos y relacionados de las pérdidas, para que en el Consejo que se celebrará el viernes próximo se vea la manera de arbitrar recursos.

Hablando de la atención de un funcionario de Hacienda en Sevilla ha manifestado que obedecía a estar aquél afiliado al partido comunista y habérsele encontrado sellos de cotización, y en España las asociaciones comunistas no están dentro de la ley, por considerar el Estado que es un suicidio la autorización de esas asociaciones, que, según sus reglamentos, sean contra todo lo estatuído.

A causa del temporal no hay comunicaciones telegráficas con Portugal, Albacete, Cartagena y Málaga.

Negó el ministro que haya dicho, como afirma un periódico, que su condición esencial es la de ser discreto.

M.C.D. 2022

TEATRO LIRICO. Mañana martes

MARRUECOS

Interesantes notas de la actual campaña de Melilla impresionadas por la Casa Pathé con autorización especial del alto Comisario

INFORMACION

Asuntos Municipales

El Alcalde Sr. Fons que desde que se encargó de la Alcaldía viene preocupándose con gran interés de la cuestión de subsistencias, ha celebrado esta mañana a las 8 una entrevista, de antemano convocada, con los representantes del gremio de exportadores de huevos, para ver de conseguir una nueva rebaja en el precio de los mismos.

El Sr. Fons, en vista de que las disposiciones especiales de subsistencias, no rigen ya, ha tenido que tratar con dichos señores en el terreno amistoso.

Los hueveros le han expuesto la critica situación por que actualmente atraviesan dada la escasez reinante de huevos, lo cual hace que en Barcelona al pie de la plancha del vapor se paguen a 3'40 pesetas la docena al por mayor, al menudeo a 3'60 pesetas y los escogidos a 4 pesetas.

A pesar de todo esto el señor Fons ha conseguído que los hueveros se hicieran cargo de la situación y para complacerle han consentido rebajar el precio, así es que desde hoy en adelante se expenderá la docena a 3'10 ptas. siendo el preeio que actualmente se vendia 3'25.

Al mismo precio de 3'10 ptas. la docena se venderán en los almacenes de D. Antonio Juan, de la carretera de Manacor y de D. Bartolomé Palou de la Avenida de Alejandro Rosselló.

Es de aplaudir la actitud del r. Fons en este importante asunto.

*

Este mediodía el Alcalde señor Fons, acompañedo de los concejales Sres. Font y Monteros y Buades en representación del Ayuntamtento, los maceros y maestro de ceremonias señor Mulet, han llevado a cabo la vísita oficial al Gobernador señor Navarrete, con el cual han departido breve rato.

El Sr. Navarrete devolverá la visita oficial el próximo lunes.

*

Esta tarde a las cuatro y media la Comisión de Gobierno y Policía, presidida por el Alcalde, y el Arquitecto Sr. Bennazar han pasado a la plaza de Abastos, para recibir oficialmente el tinglado construído frente a la pescadería.

Como quiera que el nuevo tinglado ha satisfecho a los señores de la Comisión, desde mañana se instalarán en él los cortantes.

*

Esta mañana el Alcalde ha remitido al Gobierno civil para su inserción en el *Boletín Oficial*, el anuncio para la subasta de los tres nuevos tinglados que han de construirse en la plaza Mayor.

Robo simulado

En la Jefatura de policía se nos informa del siguiente hecho:

Anoche, un individuo, que vive en la calle de la Vidriería n.º 37-5.º se presentó a unos guardias de seguridad diciéndoles que mientras estaba ausente le habían robado de su casa, donde tiene instalado un taller de Platería, 36 pares de pendientes, 2 botonaduras de oro, 150 pesetas en billetes, 12 id. en plata y varios lingotes de plata y oro.

El jefe de policía señor Florez se personó en la casa citada estudiando la forma como se había realizado el hecho.

Notando algo anormal en el desarrollo del mismo, como también que incurría en contradiciones el que se fingía robado, le estrechó a preguntas, consiguiendo que esta mañana cantara de plano.

Ha fingido el robo el individuo de referencia, con motivo de no poder satisfacer ciertas deudas que con un familiar tenía, al parecer, contraidas, y cuyos pagos debía hacer hoy.

El hecho ha sido puesto en conocimiento del Juzgado.

El cupo de este año

Publica el «Diario Oficial del ministerio de la Guerra» la siguiente Real orden circular:

«En atención a que las necesidades del servicio pudieran obligar a adelantar, con relación a años anteriores, la fecha de incorporación del cupo de filas del reemplazo del año actual, el Rey se ha servido disponer:

Que los individuos que han de incorporarse en la próxima concentración y tengan aptitud para servir en la brigada obrera y topográfica de Estado Mayor, centro electrotécnico y de comunicaciones, batallón de radiotelegrafía de campaña y tropas de aeronáutica militar que determinan las Reales órdenes circulares de 24 de abril y 11 de octubre de 1920. «D. O.» números 94 y 230, se sometan a las reglas siguientes:

Primera.—Harán su petición a los jefes de cuerpos o unidades antes del 10 de octubre próximo venidero, tramitándose con urgencia por los jefes de las Cajas de Reclutamiento las instancias que hayan recibido.

Segunda.—Dichos jefes de cuerpo o unidades a que afectan estos servicios, remitirán directamente a la sección de instrucción y reclutamiento y cuerpos diversos de este Ministerio una relación nominal de los que consideren aptos para servir en los mismos, antes del 15 de octubre, comprobando su aptitud en la forma que se considere más rápida, pero sin rebasar para la remisión de la propuesta la última indicada fecha, incluyendo la brigada obrera y topográfica, Estado Mayor en la suya y los comprendidos en la regla tercera de la Real orden de 11 de octubre de 1920 «D. O.», número 230.

Tercera.—El inspector general de ferrocarriles y etapas, remitirá a este Ministerio en la primera decena de octubre las relaciones a que se refiere la regla primera de la Real orden de 24 de abril de 1920 «D. O.», número 14.

Cuarta.—Las autoridades superiores de las regiones o distritos interesantes de los gobernadores civiles la inserción de la presente circular en el «Boletín Oficial» de las provincias respectivas, para su mayor publicidad y conocimiento de los interesados.

Línea aero marítima entre Palma y Barcelona

El B. O. correspondiente al día 14 corriente inserta un anuncio de la Dirección General de Correos y Telegrafos, convocando a concurso para contratar la correspondencia por línea aeromarítima entre Barcelona y Palma de Mallorca bajo el tipo máximo de 6 pesetas por Kilómetro de línea y viaje efectuado.

Las demas condiciones se determinan en el anuncio de referencia.

Obreros en paro forzoso

El B. O. publica una circular del señor Gobernador en la que por el orden del Ministro del trabajo se llama la atención a los alcaldes de esta provincia a fin de que se sirvan remitir al Gobierno Civil un estado relativo al número de obreros de ambos sesos que en la actualidad se encuentran en paro forzoso especificando la industria y oficio a que afeitan y si el paro es total ó solamente reducción de horas por semana.

Se advierte, ademas, a los alcaldes que este servicio debe ser continuado cada quince dias con las variaciones que se produzcan.

En el Consistorio.—Sesión veraniega

Bajo la presidencia de don Nadal Comas y con asistencia de los concejales señores Ramis de Ayreflor y Moragues se ha reunido esta mañana el Ayuntamiento de esta ciudad.

Se han aprobado las actas de la sesion ordinaria anterior y la extraordinaria del pasado miércoles.

A propuesta del Sr. Moragues, se acuerde quede sobre la mesa la orden del día.

Seguidamente se levanta la sesión.

La escuadrilla de submarinos

Esta tarde, a eso de las dos y media, ha ganado nuestro puerto, la división española de submarinos que manda el comandante don Mateo García de los Reyes.

Dichos buques proceden de Mahón y aguas de la costa de Artá y Capdepera, donde han permanecido desde ayer, hasta esta mañana, poco antes de emprender el viaje a Palma.

El buque de salvamento «Kanguro» va al mando del comandante don Francisco Domenech y los torpederos 1, 5, 21 y 22, los mandan don Enrique Navarro, don Alonso Contreras, don José Maria Tamayo y don Antonio Maeztu respectivamente.

Manda el submarino «Isaac Peral«, don Casimiro Carré; el «Montoriol« lo manda don Antonio Alonso; el «A. 2 Cosme García», don Ramón Osamir y el «A 3», don Tomás Azcárate.

Dichos buques, con intervención del práctico dón José Rosselló, han sido amarrados en el muelle de la riba.

El «Kanguro» es un buque curiosísimo que ha sido objeto de la atención de cuantas personas se hallaban en el puerto a la hora en que entraba la escuadrilla de referencia.

Aunque no se sabe con certeza, se anuncia la posibilidad de que dichos buques permanezcan en nuestro puerto hasta mañana por la tarde.

Se estaban preparando esta tarde los algibes que prestan servicio en el puerto, para que los submarinos pudieran hacer aguada hoy mismo.

Las tripulaciones francas de servicio han saltado a tierra animando la capital.

Los submarinos llegados son de aspecto magnífico, asegurándose que están dotados de todos los elementos modernos de guerra.

Notas del Carnet

PERSONALES

Con el vapor «Canalejas» embarcó ayer a las 12 para Alicante la Reverenda Superioridad de las Siervas de Jesús que durante largo tiempo ha permanecido en esta Capital, captándose las simpatías de toda la Comunidad y de la sociedad de Palma.

Juntamente con ella embarcó la Postulanta señorita Celestina Vidal y Villalonga, nieta de nuestro buen amigo el empleado de la Delegación de Hacienda don José M.ª Vidal y Rubí, que pasa hacer el noviciade de Religiosa de Sierva de Jesús.

DE SOCIEDAD

Después de haber permanecido algunas semanas en la Ciudad Condal, bajo el tratamiento del eminente médico señor Veleta, hoy ga llegado notablemente mejorado de su dolencia nuestro amigo el comerciante don José Miró Segura acompañado de su distinguida señora.

DE VIAJE

Anoche marchó a Barcelona el abogado y concejal de este Ayuntamiento, D. Joaquín Pascual.

Marchó también el ingeniero químico Mr. Gaillard.

* Anoche marcharon a Barcelona, los comerciantes D. Antonio Damians, D. Miguel Aguilera los propietarios D. Antonio Gelabert, D. Miguel Alcover y D. Antonio Sureda.

* Anoche salió para Barcelona y Madrid D. Francisco Maura acompañado de su distinguida familia, que como es sabido han pasado el verano en Mallorca.

* Anoche salió para Barcelona el aviador D. Manuel Colomer.

Marchó también el comerciante D. Antonio Bernadas.

* Anoche salieron para Barcelona, el estudiante de Derecho, don José Jordán de Urries, hijo del coronel de esta Auditoria Militar don Luis, el Reverendo Padre Jaime Pons, don Francisco Truyols y su hijo el abogado D. Antonio de Oleza y su hermano don Francisco, el gerente de los almacenes «Francisco Mateu», don Francisco Feliu de la Peña, don Francisco Casalles, el industrial don Carlos Abellanet.

* Ayer salió para Alcanto el jefe de Sanidad Militar don Bernardo Riera.

* Esta mañana ha regresado de Barcelona el Presidente de la «Defensa Social» don Jaime de Olezo, su hija señorita Ana y doña Ana de Oleza y España, quienes regresan de Roma

Han venido, también, las señoras doña Mercedes Montis, doña Concha Alemar y don Juan Alou, el notario don Rafael Tugores, los comerciantes don Gabriel y don Francisco Gumbau, don José Escandell, don José Bravo, y el Reverendo Padre Gabriel Tous, Franciscano.

RELIGIOSAS

PARA MAÑANA

SANTOS.—San Cosme y Damián, mártires.

CUARENTA HORAS.—Concluyen en la Misión, al feliz Tránsito de su santo fundador. Exposición a las siete, a las nueve Oficio. Por la tarde a las seis y media Rosario, meditación, Trisagio y reserva de S. D. M.

VISITA.—A Nuestra Señora del Socorro, (altar mayor).

MARITIMAS

El movimiento de buques en el puerto durante las últimas 24 horas ha sido como sigue:

ENTRADAS.—Procedente de Ibiza llegó ayer el vapor «Isleño».

Procedente Alicante el vapor «Canalejas».

Procedente de Ibiza el laud «Antonia».

Procedente de Barcelona ha llegado el vapor «Mallorca».

SALIDAS.—Para Barcelona salió anoche, el vapor «Rey Jaime I».

Para la citada capital debe salir esta noche el vapor «Mallorca».

Para Ibiza debe salir también esta noche a las diez el vapor «Isleño».

NOTICIAS.—Ha llegado al puerto de Barcelona procedente del de Valencia el laud «Maria», de esta matrícula con lastre.

Con motivo de la huelga de metalúrgicos se hallan paralizadas las obras de construcción de la segunda sección de tinglados del puerto.

Se desea vender

Dos carros y un caballo, con sus gnarniciones y demás enseres

Dos máquinas de aserrar,

Dos motores eléctricos de 7 1/2 H. P.

Todo ello en inmejorable estado y a precios muy módicos.

Informes: Reina Esclaramunda, número 10 Palma.

Aproveche hoy mismo

Underwood Ptas. 550

Adler „ 325

Remington „ 350

MALONDRA

GATER, 5 PALMA

PAILEBOT A MOTOR

San Bernardo

saldrá para

MARSELLA

El día 28 del corriente.

Informes: VALEMTIN SCHEMBRI, Marina, 50—Palma.

CAMION

Marca «Packard« carga 4 toneladas, seminuevo, se vende a toda prueba.

Informes, San Miguel, 218.

Pantaloneras

Faltan para trabajo en su casa, y oficialas para el taller. Informes, Centro de Anuncios.

Deportivas

Las carreras de ayer.—Llorens campeón de España. — Triunfo de Pocoví.

Como estaban anunciadas, ayer tarde se celebraron en el Velódromo del Veloz Sport Balear, las carreras de bicicletas en las cuales se tenían que discutir el campeonato de España de velocidad y las series eliminatorias, para el campeonato de resistencia en pista, que tendrá lugar el próximo domingo.

Como recordarán nuestros lectores, la recaudación integra en taquilla de las carreras de ayer y la de las del próximo domingo, es para engrosar la suscripción para la adquisición de un aeroplano, para el ejército que lucha en Africa, idea lanzada por el Veloz Sport y secundada por todas las entidades deportivas de España.

Dado el fin benéfico y lo interesante de las carreras, las cuales fueron de verdadera emoción, no nos extrañó ver ayer el Velódromo en extremo animado. Poco antes de las tres y media el público de sol aparecía ya completamente lleno, y muy animado el de sombra.

En la tribuna de los socios y en sitio de preferencia tomaron asiento el Alcalde de Palma señor Fons, Capitán general señor Heredia, Presidente de la Diputación señor Mora, Delegado de Hacienda señor Galindo, Presidente V. S. B. señor Pascual y el Presidente del Real Aero Club de España señor Ruíz Ferry.

El Jurado lo componen los señores Seguí, Ferrer y Oliver, Fornés, Ripoll y Casasnovas, actuando de cronometrador el señor Carrión, de la U. V. E.

Empiezan las carreras con el desfile obligatorio de todos los corredores, al frente de los cuales marcha el niño Juanito Darder y los ex campeones Simón Febrer y Gabriel Oliver.

Seguidamente se efectúan las serias eliminatrias, preparación para el campeonato de España de velocidad. En dichas series se clasificaron los corredores Bover, Tresserras, Llorens y Llopis.

Al cabo de pocos momentos se colocan estos corredores sobre la meta, preparados para discutirse el codiciado título. Una vez dada la salida se coloca Bover de cabeza de pelotón seguido de Llorens, de Tresserras y Llopis, en esta forma sigue el grupo hasta la tercera y última vuelta, que al llegar a la peralta sur tomó el embalage Bover seguido de Llorens, el cual no se despega ni un palmo del primero, y pocos metros antes de llegar a la meta arremete Llorens logrando pisar la meta un cuarto de máquina antes que Bover, adjudicándose el título de Campeón.

En tercer y cuarto lugar pisan la meta Trasserras y Llopis.

El corredor Llorens subió a la tribuna de los socios, donde el Presidente del Veloz señor Pascual, entrega la «banda» de Campeón al señor Ruíz Ferry, que como recordarán nuestros lectores pasó a Palma, invitado por el Veloz para presenciar estas carreras, quien la pone luego a Llorens, a los acordes de la Marcha Real, dando después un fuerte viva a España y al Rey, este fué un momento verdaderamente emocionante.

El público escucha de pie la Marcha Real y contesta unanimemente los vivas lanzados por el señor Ruiz Ferry.

Después de recibir las felicitaciones de las autoridades, baja Llorens a la pista y da una vuelta en medio de una gran ovación.

Después siguió la Carrera Nacional, 10 vueltas, con primas cada dos vueltas, que son ganadas en la siguiente forma:

Primera prima, Llorens, Reguier, Bover; segunda, Bover, Regnier, Llorens; tercera, Trasseras, Bover, Llorens; cuarta, Bover, Regnier, Llorens y quinta (final) Bover, Llorens, Regnier.

Por último se celebran las eliminatorias para el Campeonato de España (medio fondo).

Para esta carrera se han presentado cinco corredores: Rover, Pocoví, Llopis. Trasseras y Saura, por lo tanto las series ha hacer son dos; en la primera corren los equipos Llopis-Rubio, Saura-Parets y Trasseras Duran, y en la segunda Bover-Duran y Pocovi-Parets.

En la primera efectuan el recorrido, que son 30 kilómetros (90 vueltas), en el siguiente tiempo, Saura-Parets, 33 minutos, 51 segundos, 3 quintos; Traseras-Durán, 35 minutos, 14 segundos; Llopis-Rubio, 37 minutos, 51 segundos.

La segunda serie, fué la carrera más emocionante de la tarde.

Una vez dada la salida a los dos equipos, se tiene que suspender y volverse a principiar por una panne sufrida en la moto de Parets.

Vuelta a dar la salida a los dos corredores, Bover y Pocovi se pegan a las motos y emprenden la carrera a un fuerte tren, no pudiendo el equipo Bover-Durán despegarse del de Pocoví-Parets; este último intenta varias veces pasar al primero no pudiéndolo conseguir tampoco, y en esta forma continúa la carrera, manteniendo al público en constante emoción, hasta que se llega a la vuelta 62 en que Pocoví consigue pasar a Bover, el idolo hasta hoy de la afición, en medio de una gran ovación.

A medida que va continuando la carrera, se ve que el equipo Pocoví-Parets va avanzando sobre su contrincante, y cuando de nuevo ya le alcanza para volverle a pasar, sufre una panne la moto de Durán, y Pocoví termina la carerra con tres vueltas de ventaja sobre Bover.

El público tributa una gran ovación a Pocoví.

El equipo Pocoví-Parets invirtió en el recorrido 32 m. 19 s. 3/5 y Bover-Durán 32 m. 46 s. 1/5.

Y ahora hasta el próximo domingo en que los equipos Bover Durán, Pocoví-Parets y Saura-Rubio se disputarán el título de Campeón de España, pudiendo presagiar, por lo que vimos ayer, que será una carrera en extremo emocionante.

Ruiz Ferry a Madrid

Embarcó anoche para Madrid el Presidente del Real Club de España y conocido periodista deportivo don Ricardo Ruiz Ferry, que pasó a Palma con objeto de presenciar el Campeonato de España. Por la mañana, el señor Ruiz Ferry fué invitado por la Aero Marítima Mallorquina a dar un paseo en hidro, paseo que se efectuó sobre Palma y el Arenal, siendo llevado por Colomer.

Por la tarde fué invitado, en el Hotel Victoria, a comer, con los señores Colomer y Ferrer y Oliver por su amigo el corresponsal de «El Sol» en Palma y periodista don Rafael Ramis y Togores.

De Teatros

Principal

El próximo viernes se inaugurará en este teatro la temporada de cine artístico, para lo cual tiene adquirida la empresa la exclusiva de las últimas películas estrenadas en el mercado extranjero.

Las sesiones que se celebren el día de la inauguración se destinarán los ingresos a beneficio de los soldados heridos y enfermos en la campaña de Melilla.

Para contribuir a tan benéfico fin, la importante casa Ajuria ha cedido gratis dicho día, el programa de películas que tenga que proyectarse.

El teatro estará profusamente adornado.

Lírico

El sábado debutó la pareja de baile «Los Olaf» que se presentó con un lujo y propiedad no corriente en esta clase de artistas.

Interpretó diversos bailes extranjeros que fueron muy celebrados y aplaudidos por la concurrencia.

Con las secciones de ayer se despidió de nuestro público Florentina García.

*

Hoy lunes se estrenará la película artística «Eva».

Presentarán nuevos bailes «Los Olaf» y el precio de entrada y butaca será de una peseta.

Para mañana se anuncia el estreno de la primera película de la Campaña de Marruecos, film interpretado en el propio campo de operaciones con autorización del Alto Comisario.

Dicho film resulta en extremo interesante por la serie de detalles que en él presentan de los campamentos y puestos avanzados.

Balear

El sábado debutaron en el coliseo del Ensanche las canzonetistas Julia Hernan y Lolita Castillo que fueron muy aplaudas teniendo que repetir varios cuplets.

Tanto ayer como anteayer se vió concurrido el Balear.

Para los heridos en Marruecos

Suscripción popular abierta por LA ULTIMA HORA para la adquisición de camas-sommiers con jergón, con destino a los soldados heridos en Marruecos.

Los donativos se reciben en nuestra Redacción o Administración.

	Ptas. Cts.
Suma anterior.	3.309'45
D. Gabriel Riera.	5'00
D. Mateo Torres.	5'00
D. Jaime Homar.	5'00
D. Ramon Martínez.	5'00
D. Angel Morado.	5'00
D. José Pons.	5'00
D. Lorenzo Thomás.	1'00
D. Lorenzo Arrom.	1'00
D. Fulgencio Coll.	1'00
D. Pedro Lladó.	1'00
D. José Cardell,	1'00
D. Miguel Cardell.	1'00
D. Gabriel Ferrá.	1'00
D. Gaspar Forteza.	1'00
D. Pedro Fuster.	1'00
D. Carlos Aguiló.	1'00
D. Manuel Vidal.	1'00
D. Sebastian Puig.	1'00
D. Cipriano Cardeñosa.	1'00
D. Montis.	1'00
D. Miguel Nicolau.	1'00
D. Miguel Vila.	1'00
D. Claudio Marqués.	1'00
D. Guillermo Veñy.	1'00
D. Damian Massanet.	1'00
D. Juan Riera.	1'00
D. José L. Moragues.	1'00
D. Miguel Moragues.	1'00
D. Antonio Barcia.	1'00
D. Miguel Fluxá.	1'00
D. Fernando Jaume.	1'00
D. Bartolomé Ordinas.	1'00
D. Mateo Jaume.	1'00
D. Bartolomé Terrades.	1'00
D. Juan Valls.	1'00
D. Gabriel Torrents.	1'00
El mendigo de la barba blanca.	1'00
Total.	3.370'45

Pulpa de albaricoque

De la cosecha año 1919 soy comprador hasta

10.000 CAJAS

Dirigtrse con muestra y oferta a D. Felipe Saggesse, calle de San Miguel, 123.

PALMA DE MALLORCA

Clases particulares

DE 1.ª X 2.ª ENSEÑANZA

Informarán: Calle Herreria, 51. 1.º—2.ª

"Cafés Llofriu„

Sin rival en aroma

Finura y fuerza

Tercio de Extranjeros

(LEGION EXTRANJERA)

¡Españoles! **¡Extranjeros!**

Venid al Tercio de Extranjeros, que defiende el honor y territorio nacionales. Se abre enganche POR LA DURACION DE LA CAMPAÑA. Premio 300 pesetas. Sigue abierto el enganche POR CUATRO Y CINCO AÑOS, con 500 y 700 pesetas de premio respectivamente. En el Gobierno Militar podeis inscribiros. No se exige documentación alguna. El Terci de Extranjeros es un cuerpo ya glorioso.

CLASES PARTICULARES, Militar, Ingenieros, Matemáticas

Por los capitanes **F. Vidal y A. Clar** Informes: Mesquida 6, 2.º o Riera 24

Consultorio de Urología

de los HERMANOS ALOMAR

Ex-alumnos de los Hospitales y Facultad de Medicina de París

Curación radical y rápida de la BLENORRAGIA, mediante aparato. tratamiento moderno de la SIFILIS

ha trasladado Avenida Alejandro Rosselló 101, (entre Estaciones y Teatro Balear

CONSULTA diaria de 2 a 6.— Especial de 9 a 12 los martes, jueves y sábados

Las fábricas de Porto-Pí

Paralizada la producción de ácido en expresadas fábricas, han dejado de tirse en Porto-Pí los olores sulfurosos sionadas por el funcionamiento de las smas y que ocasionaron la protesta de vecinos.

Sabemos qne una comisión de veraantes de Porto-Pí piensan visitar al se r Gobernador, para agradecerle la acti- adoptada con respecto a este asunto.

El Gobernador, según se nos dice, por parte, no piensa cejar hasta que las co- queden en el orden que entiende que debido.

Como digimos el Sr. Gobernador puso asunto relativo a las fábricas de Porto- en conocimiento del Ministro de Fo- nto. Hoy hemos procurado averiguar había sido trasmitida alguna disposi- n sobre el particular desde Madrid, y nque no hemos podido hablar con el Gobernador, se nos ha asegurado que da nuevo había venido.

Lo que dice el Sr. March

Nuestro estimado colega *El Dia*, en su mero de ayer publica una *interviu* ce- brada con el propietario de la fábrica Porto-Pí don Juan March.

Toda vez que este asunto es de palpi- nte actualidad y a título de informa- n, recogemos los principales extremos las manifestaciones del Sr. March.

. . . . . .

«En parecidas condiciones están insta- das en la península las industrias de tróleos y productos químicos. Sólo le é, como ejemplos inmediatos, que es- n situadas en medio de poblado las fá- icas de Trénor y Cía. de Valencia, las la Compañía Anónima de Productos micos en Las Corts (Sarriá), las de la ciedad General de Industria y Comer- en el ensanche de Bilbao; como tam- n las fábricas de Barrau y C.ª y de illard en Mongat (Barcelona); la de la nónima Cros en Badalona, Santander y villa, y muchísimas otras están situa- s todas dentro o cerca de grandes cen- os de población. En fin, ante el ejemplo neral de esta industria en toda España asesorado por mis técnicos respecto a stalaciones y aspectos legales, me de- dí a emprender la obra. Tenía la abso- ta seguridad moral de que no podían rgir dificultades».

. . . . . .

«Es que se han metido en ello muchas sas feas; es que se ha aprovechado, se exagerado todo para satisfacer ciertos petitos inconfesables. Empezó a funcio- r la fábrica. Tratándose de una instala- n nueva, en los primeros dias, que dríamos llamar de ensayo, se produjo a avería. Hubo, en consecuencia, la na- al irregularidad. Comuniqué a algún cino que estuviesen tranquilos, que no alarmasen que las deficiencias serían regidas».

. . . . . .

«El coste de la industria actual, con las rcancías existentes en la fábrica, no a de siete millones de pesetas. Esta ma representa, en concepto de intere- es, una pérdida diaria de más de mil setas. Hasta fin de año hubiesen podi- producirse 15 mil toneladas de super- fatos. Esas toneladas, si se fabrican el próximo, han de experimentar una a en la cotización de unas cuatro pese- los cien kilos. Sumado todo esto a las rdidas por deterioro de material e ins- laciones, a causa del paro, podrá V. ha- se cargo de que perjuicios exceden de cho el millón de pesetas».

Esto por lo que a mí personalmete afec- Porque hay luego los intereses gene- es de nuestra, ya reducida, economía gional; hay los obreros los marinos, un rdadero enjambre de trabajadores de do género que se quedan sin trabajo. detallaré el movimiento de tonelaje, mano de obra, de producción. El públi- ya lo conoce».

. . . . . .

«Claro. Todos los ciudadanos tienen sus rechos. Pero una molestia circunstan- l, reparable en absoluto, que normal- nte no ha de existir, no ha de ser ra- para que deje de haber fábricas como nia, cuya producción está considerada interés nacional. De lo contrario, nin- a industria podría funcionar. Porque as están expuestas a una avería.»

. . . . . .

«Sí; algo más. He insistido cerca del Go- ador sobre la conveniencia de prose- guir los trabajos. Le he ofrecido técnico autorizados, no para que dictaminasen, si no para que se pusieran en controversia con los que han dado informe, para convencer a esos últimos de que han dado un juicio equivocado, incompleto y sin base.»

—¿Ha aceptado el Gobernador?

—No; me ha dicho que el asunto estaba en manos de la superioridad y que él ya nada podía hacer.

. . . . . .

«Unas decisiones que deploro infinito Todos tienen derecho a protestar, pero, por lo visto, yo, ni aun puedo ser oído. Se me coloca fuera de la Ley. No me siento defendido como ciudadano. He tenido que suspender todo trabajo, despedir a todos los obreros de la fábrica... He suspendido incluso la instalación de petróleos y gasolinas que es, más que los productos químicos y los «gases deletéreos», lo que interesa a los iniciadores de la denuncia. Tampoco sé cuando podré reanudar el trabajo, porque no puedo prever hasta cuando durará la actual situación política, en que se amparan los promotores del cierre, o la persecución de que soy objeto.»

Una carta del ingeniero Sr. Vignetti

Hemos recibido una carta del ingeniero constructor de las obras de la fábrica de Porto-Pí D. A. Vignetti, relacionada con la información que de dicho asunto publicamos en nuestro número del día 23.

De dicha carta publicamos los siguientes párrafos, que son los que hacen referencia a dicha información y al propio tiempo los que interesan personalmente a dicho señor.

Dicen así:

«Que se marchó de Palma el señor Gaillard el día 12 por el rápido de Barcelona y que tomé desde este instante la dirección de la fabricación.

Que el día 17 por la mañana, al bajar de mi casa a la fábrica, tuve una discusión con los directores administrativos que se inmiscuyan una vez más en la dirección técnica de la fábrica, perjudicando a mi juicio los intereses del Sr. March, ya que complicaban mi trabajo del que llevaba sólo no obstante la responsabilidad.

Que, en vista de esta actitud de la dirección administrativa me disgusté y entregué en el acto el servicio de la fabricación al químico de la fábrica que presenciaba el suceso, advirtiendo a los señores presentes que me marchaba no pudiendo admitir por más tiempo que se me impidiera trabajar en paz.

Que al dejar de dirigir la fabricación del ácido sulfúrico dejé todos los aparatos en perfecto estado de funcionamiento y que sólo principiaron las complicaciones a partir de la noche del mismo día y que fué entonces que la dirección administrativa se vió en la necesidad de llamar al director de otra fábrica para evitar que se parara la fabricación.

Que por lo ante dicho no se me puede reprochar los desperfectos que hayan podido presentarse desde el sábado por la mañana.

Que el domingo 18 por la mañana, habiendo venido el Sr. March a la fábrica, le confirmé mi dimisión para fines del mes de octubre, quedando, hasta dicha fecha, a su entera disposición, habiendo presenciado nuestra conversación el secretario del señor March y el maestro plomero de la fábrica.

SUBASTA

Tendrá lugar ante el Notario D. José Socias San Cayetano, 1.º el dia 30 del que rige a la hora 10, por medio de pujas a la llana, del predio denominado Son Lloréns con todos sus anejos, de extensión de 923 áreas 41 centiáreas, situado en el término de esta ciudad, bajo las condiciones que pueden verse en el despacho de dicho Notario todos los dias laborables, de la hora 10 a las 14.

Palma 10 de Septiembre de 1921.

Tacones de madera para calzado

Especialidad en forrados de Celuloide, Suela, Piel, Lona, etc

Sucesores de Ros, Riera y C.ª S. en C.

Depósito: Plaza de la Cuartera 12 y 13,—Teléfono 34.

Fabrica: Calles Gabriel Maura y Son Campos, Son Suñeret, Teléfono 16,

Mas Telegramas

Los funcionarios de Hacienda

Madrid 24 (2 t.)

La «Gaceta» publica hoy un decreto convocando a concurso-oposición entre auxiliares, oficiales y jefes de Negociado de tercera clase del Cuerpo general de Hacienda para proveer hasta una cifra máxima de 170 plazas, las que se consideran necesarias para organizar, en las Administraciones de Contribuciones, Negociados especiales encargados de liquidar la contribución de utilidades y sus incidencias.

Los oficiales que vayan a integrar dicho servicio estarán dedicados de un modo preferente, y si fuese preciso único, a dicho trabajo, sin perjuicio de conservar su categoría administrativa.

En compensación a los trabajos que han de realizar, y atendida la movilidad que su labor en los negociados habrá de implicar, percibirán los designados, además de su sueldo, una gratificación de 500 pts.

Esta gratificación fija mensualmente, se reducirá al 50 por 100 cuando el funcionario haya de prestar los servicios de que se trata en la misma delegación a que estuvieran adscritos al efectuar las oposiciones.

Los funcionarios que deseen concurrir al concurso-oposición, lo solicitarán del subsecretario de Hacienda antes del 5 de Octubre próximo, en instancia de su puño y letra, acompañando además de sus hojas de servicios y títulos administrativo y académico si lo tienen, los documentos acreditativos de su personalidad de empleado activo.

Los ejercicios de la oposición constarán de dos partes: la primera consiste en un ejercicio de la liquidación de las cuotas por cada una de las tres tarifas y el segundo versará sobre la aplicación de la ley reguladora del impuesto para resolver una reclamación impugnadora o un proyecto de resolución de expediente.

Los nombramientos que proponga el tribunal examinador tendrán carácter de interinos y adquirirán, la propiedad en el plazo de un año si son favorables los informes que de cada uno de los nombrados emita trimestralmente un tribunal provincial constituído por el delegado de Hacienda, el interventor y el administrador de Contribuciones.

Regreso de la familia real

Madrid 26 (11'50 m.)

En el tren de las 10 y cuarto llegaron ayer a Madrid S. M. la Reina doña Victoria, el infante don Fernando, el Príncipe de Asturias y los infantes, acompañados del personal palatino.

En la estación les esperaban el Rey, la infanta Isabel y el Gobierno, a excepción del señor Cambó que se encuentra en Barcelona. También les aguardaba el jefe del Estado Mayor Central General Weyler, el Capitán General y demás autoridades de la Corte y numerosas personalidades.

Una compañía del Regimiento de Saboya, con bandera y música tributóles los honores correspondientes.

Los Reyes marcharon a Palacio en coche descubierto, acompañados de una sección de la Escolta Real.

El público les aclamó sin cesar.

Poco después de llegar los Reyes a Palacio, llegó el Gobierno, el cual cumplimentó a la Reina.

El avance de nuestras tropas

Los de Quebdana

Madrid 24 (2 t.)

Melilla.—Los moros de Quebdana siguen divididos, aumentando las divergencias entre ellos desde que han comenzado nuestras victorias.

En una reunión que tuvieron hace dos días en Xaf-Xaf los más importantes jefes de la cábila, para tratar de la sumisión, no se llegó a un acuerdo, terminando a tiros entre los dos bandos y resultando muertos y heridos.

El bombardeo de los aeroplanos ha causado hondísima impresión entre los rebeldes.

Todos los que residen en las cercanías de los lugares que van ocupando nuestras tropas quieren someterse; y no lo hacen por temor a los que llegan del interior, que les coaccionan para seguir peleando.

Se asegura en la plaza que el alto comisario ha aprobado en principio la sumisión de la cábila de Quebdana.

Los quebdantes han comenzado a realizar actos de sumisión asegurando su fidelidad con la entrega al general Cabanellas de datos sobre la concentración de la harca en aquellos contornos.

Las condiciones para aceptar la sumisión son las siguientes:

Entrega de fusiles de todos los individuos de la cábila.

Entrega de rehenes, que eran individuos significados.

Hecho esto se procederá a depurar responsabilidades siendo inexorable con aquéllos que resulten culpables.

A algunos se les exigirá la presentación personal con objeto de reedificar las casas y carreteras y todo lo demás destruído por los rebeldes.

Baja importante

Madrid 26 (11 m).

Entre las bajas sufridas por los moors, figura el prestigioso Mohamed Has Sen, el cual quedó gravente herido.

Los rebeldes quebrantadísimos

Los rebeldes han quedado quebrantadísimos.

Nuestras baterías y los cañoneros les han barrido las posiciones.

Ya no atacan los convoyes desde hace algunos dias.

Sin novedad

Noticias oficiales de ayer de Melilla, Ceuta, Zeluán y Larache dicen que allí no ocurre novedad.

La corrida patriótica en Madrid

Madrid 26 (11 m.)

Hoy hace un dia expléndido.

Reina una animación extraordinaria para la corrida patriótica que a beneficio de los heridos de Melilla se celebrará esta tarde.

La corrida promete ser un espectáculo nunca conocido.

Se han agotado las localidades a pesar de los elevados precios y los revendedores han hecho grande negocios.

De algunas barreras se han llegado a pedir 500 pesetas.

Por la noch se ha trabajado en el adorno de la plaza.

El ruedo se ha convertido en un monumental tapiz con serrín de colores y flores.

Se calcula que la recaudación se elevará a un millón de pesetas.

Parece que las bandas militares que han de tocar «La Canción del Soldado» cantada por mil voces, recorrerán las calles antes de la corrida tocando alegres pasodobles.

La Reina ha anticipado el viaje a Madrid para asistir a la corrida.

Las moñas para los toros, que son monumentales, las ha regalado la familia Real y serán rifadas a la plaza.

Desfilarán las carrozas de los grandes de España y los rejoneadores lo harán en calesas.

El desfile promete ser brillantísimo,

La comnañía de tranvtas y autobuses ceden la recaudación del transporte a la plaza para engrosar la suscripción.

En muchos centros, casinos, utilidades y ministerios se han entregado importantes donativos.

DE BARCELONA

Tren tiroteado.—Un herido

Barcelona 26 (8'30 m.)

Poco antes de llegar a Barcelona el tren 544 de la línea M. Z. A. fué tiroteado en la noche del sábado en el kilómetro 98, entre Hospitalet y Sans, por unos desconocidos que se dieron a la fuga. Resultó herido un pasajero llamado José Margarit, de 25 años, vecino de Corbera de Llobregat. Desembarcado en Hostafranchs fué asistido en el dispensario, donde se le apreció una herida en el codo derecho, de pronóstico reservado.

El ministro de Hacienda en Barcelona

Ha estado estos dos días en Barcelona para asuntos particulares, el ministro de Hacienda, señor Cambó. También ha estado aquí con igual objeto el gobernador del Banco de España, D. Luis Sedó.

Músico pensionado

Tras brillantes ejercicios de oposición ha obtenido el violinista D. Manuel González la pensión 3.000 ptas. concedida por el Ayuntamiento para perfeccionar sus conocimientos en los centros musicales europeos,

Una agresión

Al ir a entrar en su casa en la madrugada última el obrero cartero Joaquín Montolin, de 51 años, natural de Lucena, fué agredido en la calle de Lamotte por dos desconocidos, con los cuales luchó hasta caer a tierra. Entonces dió voces y los agresores huyeron después de dispararle un tiro a quema ropa, cuyo proyectil le causó una herida en la región frontal que por fortuna solo le interesó el cuero cabelludo. Parece que el Montolin había sido amenazado días atrás por determinado individudio.

Tormenta.—Una tragedia

Comunican de Tortosa, que en Ampolla se desencadenó una violenta tormenta derrumbándose una casa de recreo por efecto del furioso huracán que se llevó el tejado a 500 metros y una viga de hierro a más de 25.

También sufrieron desperfectos otras casas y grandes daños el arbolado.

En el pueblo de Horta de San Juan (Tarragona) ha ocurrido una tragedía que h impresionado grandemento a aquel vecindario.

La señorita Angela Altés, telefonista de la Mancomunidad era requerida de amores, por el mozo de la misma población, Francisco Carbó, y como no fuese correspondido se presentó este en la central e hizo dos disparos contra dicha señorita, que cayó sobre un sillón y para rematarla la degolló seccionándole la carotida con un cuchillo.

Inmediatamente volvió el arma contra sí, disparándose tres tiros, y como quedase aun con vida se degolló también.

Al contemplar el cuadro una hermana de la joven que fué a buscarla, se volvió loca y el padre, al enterarse de la tragedia sufrió un ataque de apoplegía.

Llegada.—Fallecimiento

Ha llegado a Lérida el nuevo Gobernador civil de aquella provincia, quien se ha posesionado de su cargo.

En Gerona ha fallecido el jefe de telégrafos de aquella ciudad don Manuel Veguer.—*Oliver.*

Asuntos de Baleares

Maestro en propiedad

Barcelona 26 (8'30 m.)

Entre los maestros interinos que pasan a serlo en propiedad figura don Migue Salvá Bolivar para Andrahuet (Fornela).

Títulos Universitarios

De licencias en ciencias naturales para don Jerónimo Reig Binimelis, y en ciencias físicas para don Juan Guasch Ferragut; de licenciado en medicina don Bernardo Juan Juan y don Sebastián Riera Nicolau; y de matrona para doña Margarita Nicolau Amengual y doña Emilia Porta Guasch.—*Oliver.*

La corrida patriótica

Barcelona 26 (1'10 t.)

Se celebró ayer la anunciada corrida de toros a beneficio de los soldados heridos y enfermos en la campaña de Marruecos.

Tuvo lugar en la Plaza de Toros Monumental, que estaba llena hasta los topes habiéndose pagado precios enormes por las localidades.

Sánchez Mejía no pudo tomar parte en la corrida a causa del varetazo sufrido el día anterior. Fué sustituído por Pouly.

Se distinguieron Belmonte y «Chicuelo» que estuvieron muy valientes, adornándose con la capa y muy acertados al herir.

Granero, Marquez y Pouly estuvieron desgraciados y el «Gallo» mal.

Cuatro bandas de música interpretaron «La canción del soldado» entre grandes ovaciones.—*Oliver.*

Alcance de la tarde

Trabajos para el rescate de prisioneros.—Un tiroteo.—Llegada de un prisionero.

Madrid 26 (11 m.)

Alhucemas.—Ha llegado el cañonero «Laya», procedente de Melilla el coronel de Infantería señor Paxoxt, que pasó a ésta, con tres moros notables para trabajar el rescate de prisioneros de la cábila de Aydir que se encuentran en casa de Abd-el-Krim.

Dicen que les tratan bién y están confiados en que se les rescatará pronto.

El miércoles a las ocho de la noche se sintió un violento tiroteo.

Oyeron el tiroteo desde la cábila de Beni-Urriguel, que duró más de dos horas.

Poco después unos centinelas oyeron gritar desde el mar:

—¡España! ¡Soy español! ¡Un bote de auxilio! ¡No puedo más! ¡Soy español!

Precipitadamente salió un bote de la compañía de mar, con cuatro marineros y un cabo, recogiendo al teniente médico don Antonio Vázquez que estaba prisionero en casa de Abd el-Krim, quien, aprovechando un descuido del centinela, huyó y anduvo más de una hora, ocultándose hasta llegar a la playa de frente a Alhucemas, arrojándose al mar.

Los moros, al notar la fuga, le persiguieron, dirigiéndole un violentísimo tiroteo.

Al entrar en el bote el teniente abrazó a los tripulantes, gritando ¡Viva España!

Dijo que mientras nadaba los moros le tirotearon dirigiéndole una lluvia de balas.

Se salvó de milagro.

Al llegar a tierra, emocionadísimo, vitoreó nuevamente a España mostrándose entusiasmado de pisar tierra española, lamentando únicamente dejar a sus compañeros los prisioneros.

El Sr. Vázquez fué el médico de la posición de Batel, en donde resistió hasta que se le cogió prisionero de los moros.

FABRA

Embarque de tropas para Melilla

Barcelona 26 (2 t.)

Acaba de embarcar para Almería y Melilla a bordo del vapor «Romeu» el Batallón expedicionario del Regimiento de infantería de Alcántara al mando del Teniente Coronel don Manuel Abril Armiñán.

Desde el Cuartel de Jaime I se han dirigido las fuerzas expedicionarias a la Plaza de Cataluña donde a las 11 se ha celebrado una misa de campaña, a la que han asistido las autoridades y compañías con bandera y música de los Regimientos de infantería de Vergara, Alcántara, Jaen y Badajoz, Batallón cazadores de Barcelona, otra de ingenieros, un escuadrón de cada uno de los regimientos de dragones de Santiago, Montesa y Numancia, las baterías de artillería, compañías de intendencia, sanidad y guardia civil y un escuadrón del mismo instituto. Terminada la misa que ha sido solemnísima el obispo ha dado la bendición, tocando simultáneamente todas las bandas la marcha real, como en el momento de alzar.

Después todas las fuerzas, llevando al frente al batallón expedicionario se han dirigido al muelle por las Ramblas y paseo de Colon, donde el Batallón de Alcántara se ha sttuado al lado del Capitán General que se hallaba apostado con su Estado Mayor en la plaza de Medinaceli.

Todas las citadas fuerzas han desfilado en columna de honor ante las expedicionarias mientras las bandas ejecutaban airosos paso-dobles.

De allí han marchado las fuerzas expedicionarias al muelle de España comenzando las operaciones de embarque.

La despedida que se ha tributado a las tropas ha sido cariñosísima y entusiasta, agolpándose tanto en el trayecto del desfile como en el muelle de España numerosísimo público que ha vitoreado y aplaudido calurosamente a los expedicionarias.

Todos los buques anclados en el puerto lucían sus empavesadas y muchas casas particulares ostentaban colgaduras.

La oficialidad del Batallón expedicionario fué obsequiada con un banquete de despodida, por sus compañeros de guarnición en el Círculo del Ejército y de la Armada.

A la hora de telegrafiar se dispone a zarpar el vapor «Romeu», entre aplausos y vítores de la multitud.—*Oliver.*

M.C.D. 2022

Compañía Pinillos

Linea de las Antillas

Para San Juan de Puerto Rico, Ponce, Santiago de Cuba y Habana saldrá de Palma sobre el 15 de Octubre el vapor

CADIZ

Admitiendo carga y pasaje para dichos puertos.

—=

Linea del Brasil-Plata

Para Santos, Montevideo y Buenos Aires, saldrá de Barcelona el dia 8 de Octubre el vapor

CATALINA

Admitiendo carga y pasajeros para dichos puertos.

Gabriel Mulet, Marina, 62, Palma

Mangueras de Goma

FABRICAMOS cualquier tipo de Manguera para cualquier trabajo y que esta dé completa satisfacción.

¡¡Somos FABRICANTES de buenas Mangueras y a buenos precios.

Casa Codina

UNION—8—PALMA

Teléfono 271

Colegio de Estudios Generales

Concepción 106 (Próximo al Instituto)

Sus profesores son Licenciados en Letras o Ciencias, y se hallarán habilitados para formar tribunal en los exámenes de prueba de curso de sus respectivos alumnos.

La Unión y El Fénix Españ

COMPAÑIA DE SEGUROS REUNIDOS

Capital social: 12.000.000 de pesetas efectivas.

Agencias en todas las provincias de España Francia y Portugal.

55 años de existencia

Seguros sobre la vida, seguros contra incendios

Subdirector en Baleares, D. Miguel Atias, Plaza Constitución 44—2.°

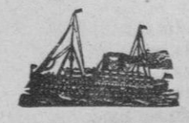

Lloyd Sabaudo

Societá Anónima

Para SANTOS y BUENOS AIRES saldrá de Barcelona el día 7 de Octubre el lujoso y velocísimo vapor

Principe di Udine

Admitiendo carga y pasaje de 1.ª, 2.ª y 3.ª clase.

Para más informes dirigirse: En BARCELONA, a sus Agentes Generales en España, señores I. Villavecchia y Compañía.

En PALMA a D. DAMIAN BENNASAR, Mar, 49—1.°

Comprimidos HUIDOBRO

A BASE DE

Kola-Coca-Estrignina-Fósforo

Restablece el vigor de los que padecen de postración o debilidad en cualquiera de sus formas.

Fortifica y vigoriza a aquellos cuya constitución se ha debilitado por el trabajo intelectual excesivo, las penas, los excesos y la vejez.—Cura la debilidad física y nerviosa, la pérdida de memoria, etc., etc. Ejerce acción directa sobre los centros nerviosos, comunica nueva vitalidad y restablece el vigor mental y físico.

Pedidos e informes: D. M. PORTOLES DE AZNAR, Santa Feliciana, 13, Madrid.

Venta en Palma, CENTRO FARMACEUTICO.

Servicios de la Comp.ª Trasatlántica

LINEAS A ANTILLAS, MEJICO NEW YORK Y COSTAFIRME

El vapor BUENOS AIRES saldrá el día 25 septiembre de Barcelona, el 26 de Valencia, el 28 de Málaga y el 30 de Cádiz para New York Habana Veracruz y Puerto Méjico.

El vapor REINA M.ª CRISTINA saldrá el 16 de septiembre de Bilbao, el 19 de Santander, el 20 de Gijón y el 21 de Coruña para Habana y Veracruz. Admite carga y pasaje para Costafirme y Pacífico con trasbordo en Habana.

El vapor MANUEL CALVO saldrá el 10 septiembre de Barcelona, el 11 de Valencia, el 13 de Malaga y el 15 de Cádiz para las Palmas, Santa Cruz de Tenerife, Santa Cruz de la Palma, Puerto Rico, Habana, Colón, Sabanilla, Curaçao, Puerto Cabello y La Guayra. Admite carga y pasajeros con trasbordo para Veracruz.

LINEAS AL RIO DE LA PLATA

El vapor REINA VICTORIA EUGENIA saldrá el 4 eptiembre de Barcelona, el 5 de Málaga y el 7 de Cadiz, para Santa Cruz de Tenerife, Montevideo y Buenos Aires.

LINEA DE FILIPINAS

Destinado a realizar el próximo viaje el vapor LEGAZPI las fechas de salida de Cádiz y Barcelona, se avisarán con la debida anticipación

LINEA DE FERNANDO POO

El vapor SAN CARLOS saldrá el dia de Barcelona con escalas las en Valencia y Alicante y el 1.° de Cádiz para las Palmas, Sta. Cruz de Tenerife, Santa Cruz de la Palma, demás escalas intermedias y Fernando Póo.

SERVICIO COMERCIAL

El vapor ALFON O XIII saldrá el 27 Mayo de Bilbao, de Santander e 28, de Gijón el 29, de Coruña el 30 y el 31 de Vigo, con destino a New York y Habana.

Además de los indicados servicios, la Compañía Trasatlántica tiene establecidos los especiales de los puertos del Mediterráneo a Nueva York y puertos Cantábricos a Nueva York cuyas salidas no son fijas y se anunciarán oportunamente en cada viaje.

Estos vapores admiten carga en las condiciones más favorables y pasajeros a quienes la Compañía da alojamiento y trato esmerado, como ha acreditado en su acreditado servicio. Todos los vapores tienen Telegrafía sin hilos.

Informarán en Palma, señores Jaime M. Granada y C.ª S. en C. Plaza Antonio Maura, 4.

Por las indicaciones preciosas que suministran sobre la constitución y predisposiciones morbosas del sujeto, los sarpullidos merecen singular atención. En efecto, son el resultado de un vicio orgánico: Artritismo. Herpetismo, etc, y se manifiestan á la menor ocasión. Para hacer desaparecer lo desagradable, á veces repugnante, de esa afección, y prevenir sus consecuencias, cuya gravedad todos los médicos conocen, en todos los casos se prescribe el tratamiento por el

Depurativo Richelet

remedio poderoso, infalible, para curar de un modo seguro y rápido las enfermedades todas de la piel y de la sangre: Caparrosa, Granos, Exemas, Herpes, Impétigos, Prurigo, Soriasis, Sicosis, Ulceras, Llagas varicosas, Manifestaciones sifilíticas.

A cada frasco acompaña un folleto ilustrado, en español, que contiene los informes necesarios referentes al tratamiento Richelet.

Depósito en todas las buenas Farmacias y Droguerías. Laboratorio L. Richelet, de Sedán, 6, r. de Belfort, Bayonne (Francia).

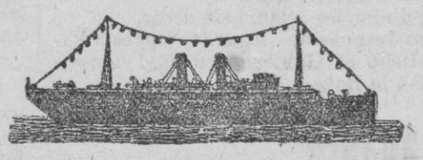

Navigazione Generale Italiana

Societá riunite Florio Rubattino—Lloyd italiano

SALIDAS DE BARCELONA

Servicio el más rápido entre Barcelona y Buenos Aires

Día 1.° de Octubre saldrá de Barcelona DIRECTO para MONTEVIDEO y BUENOS AIRES, el grandioso y magnífico trasatlántico

PRINCIPESSA MAFALDA

Admitiendo passajeros de clase de lujo, y 1.ª, 2.ª y 3.ª clases.

El antedicho vapor tiene instalados con exhuberante lujo y confort todos departamentos. Cámaras exclusivas y demás Cabinas para pasajeros. Cuenta con amplios y espaciosos salones de música, lectura, fumar, jardin de invierno, telegrafía Marconi y dotado de todos los adelantos modernos,

Para informes, pasaje y carga dirigirse a

ITALIA AMERICA Sociedad de Empresas Maritimas

Agente en Palma, M. ORDINAS, Libertad, 17.

Automóvil

Europeo en perfecto estado y a toda prueba se vende módico y otro grande pubiendo ser carrozado de Camión.

Cañellas Caminals

Huertos 40—2.° de 1 a 2

Ocasión

Se desea vender diferentes trajes variados, existentes de una Sastrería de Teatro. Darán razón: Viuda de Juan Juan, calle de Juan Lliteras, 21, Manacor.

Aceptaria alquilar

Piso poco habitable, mal situado, para guardar muebles, Socorro, Parque Intendencia, Bonet.

CHALET

En el sitio más pintoresco del Terreno y cerca pinar se vende o se alquila.

Cañellas Caminals

Huertos 40—2.° de 1 a 2.

CALADORAS A MANO

Para trabajos finos necesita casa productora de bordados de esta isla. Informarán, Plaza Eusebio Estada, número 7—3.°

ESCUELA BELLA

COLEGIO de 1.ª y 2.ª ENSEÑANZA

Se admiten alumnos, internos, medio pensionistas y externos, Brossa, 12, Palma.

¡Caray! ¡Que guapa estaba!
¡Esta PECA CURA es maravillosa!

Jabón 1'50.—Crema. 2'50.—Polvos 2'50—Agua cutánea, 5'50—Agua de Colonia, 3'50, 6, 10 y 16 pesetas, según frasco.=Lociones para el pelo 4'50, 6'50 y 20 pesetas, según frasco.

Ultimas creaciones--Productos serie Ideal

Acacia, Mimosa, Ginesta, Rosa de Jericó, Admirable, Matina-Chipré. Rocio Flor, Rosa Vértigo. Clavel. Muguet, Violeta, Jazmín.

Jabón 3.—Polvos 4—Loción 4'50, 6'50 y 20 pesetas, según frasco.=Esencia para el pañuelo 18 pesetas frasco en estuche, CORTES HERMANOS, Sarriá (Barcelona).

SE DESEA VENDER

Una algorfa de tres pisos en la calle de San Magín y unos entresuelos en la calle del Real. Informes, Centro de Anuncios, Plaza Santa Eulalia 10.

Café en venta

Por ausentarse su dueño se vende en buenas condiciones café con buena clientela. Informes, Centro Anuncios.

Se vende un break

Semi-nuevo y unas guarniciones a la inglesa. Informes: Auto-Garage-Balear, Avenida Alejandro Rosselló, número 65.

Muchachos

Faltan varios. Ganarán jornal enseguida. Centro Anuncios, Plaza de Santa Eulalia, 10.

Casa amueblada

Se alquila una, planta baja, situada calle de Murillo, número 104, santa Catalina, con 5 habitaciones, jardin y agua de lluvia. Dirigirse, Murillo 83.

Piso amueblado

Se alquila en el sitio más pintoresco de Palma. Razón: Armadams, 59, bajos. Son Alegre.

Se alquila

Casa en el Terreno, calle de Alfonso XIII, con o sin muebles. Informarán, Pelaires 90—3.°

¡NO MAS CANAS!

Si quereis volver a tener vuestros cabellos del mismo color que cuando erais ovenes usad

Aceite Oriental

Con la seguridad absoluta de que cuatro o cinco gotas diarias darán a vuestros cabellos en pocos días el brillo de el Esmalte y volverán estos a su primitivo color (rubio, castaño o negro) si estuvieran canosos. No mancha el cutis ni la ropa, es completamente vegetal, y está deliciosamente perfumado.

Frasco con instrucciones. 7 pesetas.

Depositario: LA ORIENTAL, Bartolemé Quetglas, Quint 1 y 3, Palma de Mallorca.

Vino de mesa OLIVER

De venta Sacristía San Jaime, número 2 (Callejón).

¡¡SEÑORAS!!

¡Se acabó el vello!

EL DEPILATORIO ARABE extirpa el vello hasta la raiz; es el único inofensivo y está recomendado por todas las eminencias médicas.

La mujer que tenga VELLO o PELO podrá quitárselo instantáneamente, y la que lo tenga será porque quiere.

Depósito: LA ORIENTAL, Bartolomé Quetglas, Quint 1 y 3, Palma de Mallorca.

Calados a Máquina

Se hacen en todos los colores a 0'25 metro. Se bordan vestidos y se hacen toda clase de trabajos a máquina. LONJA, 30—2.ª—1.ª

Conservacion e higiene de la boca

Tendrá la BOCA sana, la dentadura blanca y fuerte y no padecerá dolores de muelas el que use el elixir y los polvos de

MENTHOLINA

Su uso embianquece los dientes, aromatiza el aliento, calma el dolor de muelas y fortifica las encías evitando las caries y la oscilación de la dentadura. LA MENTHOLINA, en polvo usado con el elixir aumenta el brillo y la blancura de los dientes.

Pídase en la Rambla de Cataluña 66, y demás farmacias. Se expenden en la farmacia de J. Sureda Literas,

GLOBOS GROTESCOS

de todas formas y tamaños

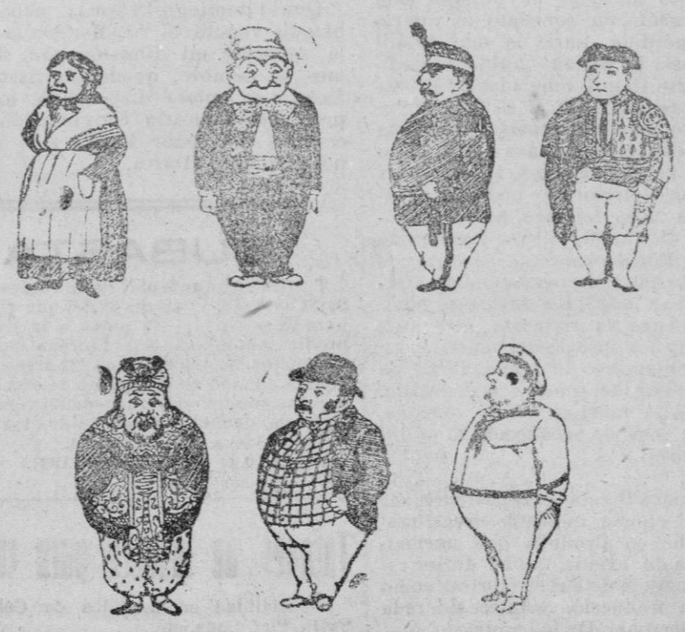

De venta en la Librería Tous P. Cort

IMPRENTA DE J. TOUS, SAN BARTOLOME, 32

M.C.D. 2022