LA ÚLTIMA HORA

Número suelto 5 cts. — DIARIO DE LA NOCHE, DE INFORMACION, LITERARIO Y ARTÍSTICO — Año XVII.-Número 6.431

SUSCRIPCIÓN: Un mes, 1'25 ptas. en toda España. Extranjero, 2'25 ptas.

PALMA DE MALLORCA: JUEVES 28 DE SEPTIEMBRE DE 1911

REDACCIÓN Y ADMINISTRACIÓN San Bartolomé, 32. - Teléfono, n.° 6

CRONICA MOGREBINA

Un caid ideal

Las encomiásticas y justas alabanzas que se han dedicado al prestigioso Abd el Kader con motivo de su comportamiento en el duro castigo impuesto á los inquietos kabileños del Kert, han despertado generales simpatías hacia este rifeño singular, de que nosotros guardamos muy gratos recuerdos.

Cuando recientes informaciones nos hablaron de la organización de una nutrida «jarka», mandada por el caudillo de Guelaya, para combatir á los revoltosos, sentimos una honda satisfacción, porque veíamos cumplido un deseo, que en fecha no lejana nos manifestó el noble amigo.

Era en los comienzos del pasado año cuando hicimos amistad con el guerrillero árabe. Destacado en uno de los reductos del zoco, con fuerzas de la «mía» de Benisicar, que tenía por jefe al simpático capitán Barbeta, africanista valeroso, mostramos vehementes deseos de cruzar la palabra con uno de los principales jefes de la pasada campaña. Barbeta, muy amigo suyo, pronto nos lo dió á conocer, en una de las frecuentes visitas al campamento.

Si hemos de ser francos, diremos que nuestra desilución fué grande al encontrarnos frente á un kabileño, fácilmente confundible, porque en él nada acusaba la preponderancia verdaderamente grande que tenía y tiene el caudillo de Benisicar, entre centenares de moros.

Abd el Kader apuraba á pequeños sorbos un vaso de té, á la puerta de un sucio cafetín moruno: Le acompañaba un viejo «sheij». A nuestro saludo correspondió el caid con frases y ademanes por demás corteses. El venerable «sehij», apoyado sobre un cayado, guardaba profundo silencio, interrumpido cuando sacando una tosca tabaquera, y vaciando parte de su contenido en la callosa mano, la aplicaba á las fosas nasales, provocando sonoros estornudos.

Abd el Kader, por su apariencia de tranquilo bereber, con su palabra dulce, afectuosa, sin violencias; por sus ademanes finos, de extremada prudencia, por su modestia en los vestidos, parecía un moro pacífico, enemigo de luchas y rebeliones, un kabileño burgués, que con sus tierras y sus ganados desliza su vida en gran calma y sosiego. Pero no, aquella personalidad de apariencia pacífica se torna de manera radical cuando combate. No es entonces Abd el Kader, el de lo mañana del zoco, pausado y sonriente, sino la silueta enérgica, dura, almanzoreña, de una raza heróica; es el caid, que ordena, dirige y combate en el primer escalón, y aquel rostro cetrino se contrae en fiero gesto; sus finas manos se crispan empuñando el arma; de sus labios pequeños salen gritos bélicos que enardecen á los luchadores cuando decaen en el vigoroso ataque; su mirada escrutadora atalaya guerrillas españolas y abarca la línea toda del combate.

Así vemos á Abd el Kader, el memorable día de Taxdirt, al frente de una disciplinada jarka con 6.000 bocas de fuego, que salta con la rapidez del gamo las innumerables cercas de piedra en seco, á modo de escalones, que para el mejor cultivo y separación de propiedades, tiene el rifeño en las laderas de Tafarat, Hidum y Dar Hach-Bissian; en los vigorosos etaques nocturnos al campamento Sotomayor; en los intrincados cerros mineros de Benibuifrur... Abd el Kader nos habla de un intenso odio, y uego de un gran afecto.

«Yo he luchado tenazmente, vigorosamente contra nosotros, porque creía que vuestra conquista nos robaría hacienda, vida, creencias... todo. En modo alguno podía sustraerme al rudo pelear. Me he equivocado. Vuestra nobleza, vuestro valor, son firme garantía de una hermosa conducta. Aquí me tenéis al amparo de la bandera gloriosa, por la que he de luchar siempre contra los intransigentes, contra los revoltosos que intenten oponerse á la obra benéfica y civilizadora que implantáis en el Rif.»

Luego Abd el Kader se ha levantado á conferenciar con unos fornidos «beniburriagas» que ceremoniosamente le saludan. Antes nos tendió amablemente la mano, que hizo ademán de besar.

Nosotros seguimos con la vista al interesante grupo, que á un pausado caminar descendía al agreste valle benisicar, donde perdido entre montes tiene su aduar el simpático moro.

El sol hacía resaltar en el rostro varonil del kaid, las señales casi imperceptibles de las viruelas, y sus manos cruzadas detrás de la achocolatada chilaba, acariciaban la culata de una tercerola Mauser que Abd el Kader lleva en todo instante, á guisa de bandolera.

Los sucesos del Kert han hecho ocupar al prestigioso kaid un puesto en el combate, y durante él ha sabido responder de manera elocuente, que su gran corazón y su indomable energía fueron para luchar al frente de la jarka, contra los turbadores de una paz, que ansían todos aquellos kabileños, alucinados ha tiempo por las predicaciones de santones, causantes de que los fusiles fuesen disparados rabiosamente, en otros tiempos, contra los heraldos beneficiosos de una época floreciente de prosperidad y de riqueza.

Dragonte.

Para las damas

El arte de agradar

El secreto que hace que las damas francesas aventajen en elegancia—es un decir—á las de los demás países y que quisiera arraigase en el espíritu de mis compatriotas.

La mujer francesa implanta la moda porque adopta para su tocado aquello que favorece su físico, aún á despecho de los modistos y los inventores de los modelos; un sinnúmero de mujeres españolas, —tanto en peinados como en trajes,— suele imitar los figurines que de *allende* nos envían, y que la mayor parte de las veces sólo usan aquellas á quienes sienta bien.

Intenten mis paisanas independientizarse y creen modelos que la favorezcan en vez de adoptar muchas modas exóticas, hijas de la calenturienta imaginación de algún loco ó aprovechado; qué es distinta la gracia y la hermosura de nuestras mujeres, y debe contar con elementos propios que la hagan brillar como se merece, en vez de llevarla á un espíritu de imitación, que muchas veces obscurece sus gracias naturales.

Modelos

Los paños del delandero y de la espalda, cruzan ligeramente sobre otro pequeño del costado, dando lugar á un efecto tan nuevo como encantador.

Las faldas género *trotteur*, estrechas sin exageración, comienzan á hacer gran número de prosélitos entre la *élite* de la sociedad francesa.

Son de origen inglés y parecen creadas para toda clase de *sports*. Estas faldas, que generalmente cierran en el delantero y son remontadas, requieren un cuerpo sencillo, severo, y el resultado de la combinación es un traje sastre muy *chic*.

También puede llevarse con blusas de distinto género, incluso con esas cuyo principal adorno es el tan favorecido volante en forma *de mi-jabot*, ó bien con un cuerpo del mismo tejido, para dar lugar á un traje semi-princesa del mejor gusto.

La baronesa Rubia.

Humorismo inglés.

El diablo dormía cuando fué creado Adán; pero despertó antes que Eva estuviese terminada de hacer.

Profecías de Edison

París 26.—Según noticias de Lausanne, aprovechando su paso por Suiza, un periodista ha visitado á Tomás Edison, el celebérrimo inventor americano.

—Predígame — le ha rogado el periodista—los más admirables inventos que se harán hasta fin de siglo.

—He aquí algunos—le ha contestado. —El acero reemplazará á la maderaen la fabricación de muebles, y serán éstos más baratos, más sólidos, más ligeros y bellos que los ahora recargados de tallas, marquetería y bronces. El papel desaparecerá por completo. Para los libros se emplearán hojas de niquel de cuatro milésimas de milímetro, en vez de esos costosos papeles que son receptáculo de microbios. Estas hojas admitirán, igual manera que el papel, la tinta de imprenta.

Un libro de dos centímetros y medio de grosor contendrá 40.000p áginas y costará seis francos.

En cuanto á la piedra filosofal, es el lote de la *alquimia* moderna. Se fabricará el oro, se producirán hondísimas revoluciones financieras en el mundo. En fin, yo os anuncio la visita de poderosas y sorprendentes máquinas movidas por la electricidad, que ahorrarán trabajo animal al músculo humano. El labrador del porvenir será á la vez químico, botánico y economista. Sus útiles serán un teclado y sus accesorios.

Después de las huelgas

En el artículo de fondo que titula «Herrar ó quitar el banco» dice *España Libre* que mentiría quien dijera que el partido republicano está satisfecho; y añade:

Para sus esperanzas, ya que no para sus ideas, la lección última ha sido tremendamente desoladora. Sabedor de lo que vale y de lo que puede, se ha visto acéfalo y desorientado.

En Bilbao los obreros han tenido un día á Pablo Iglesias, que no fué allá como turista sino atraido por su deber. Asturias republicana, contó con la presencia de Melquíades Alvarez.

Somos amantes de la conjunción y por esto exponemos sinceramente nuestros juicios.

Esta junta convocada con tanto aparato no ha satisfecho gran cosa á los republicanos. De ella ha salido, como de otra muy análoga habida en tiemgo de Maura, una protesta y consabida coda de los «graves acuerdos», pero nada más.

ITALIA Y TURQUIA

La ocupación de Trípoli

Noticia histórica

Trípoli (incluyendo el Sanjek de Benghazi) cayó bajo la dominación turca en el siglo XVI, y aunque en 1714 la población árabe hizo esfuerzos en pro de su independencia, la comarca fué proclamada en 1835 vilayet turco. Unos cuarenta años después Benghazi fué colocado bajo una administración separada.

Ambas autoridades, la civil y la militar, están en las manos del gobernador general ó «vali», bajo el cual hay (en las demás provincias turcas) «mutessarifs» «kaima-kams» y «mudirs», con autoridad sobre subordinados gobiernos, cantones ó distritos y comunas, respectivamente. Los jerifes tienen todavía autoridad sobre las tribus árabes, y asambleas de berberiscos imponen las contribuciones. Benghazi tiene un «mutessarif» que es directamente responsable para con la Puerta otomana. Todos los oficiales importantes son turcos.

La frontera oriental de Trípoli hasta el Sur de Ghadames fué determinada por Francia y Turquía en 1892; pero el límite meridional aún no está fijado.

El área total de estas posesiones turcas es de 406 000 millas cuadradas, con una población de 800.000 á 1.300.000 habitantes con dos quintos residentes en Benghazi.

La población es en su mayor parte berberisca; pero los judíos son numerosos. Hay unos 5.000 ó 6.000 europeos, la mayor parte malteses é italianos; no hay colonos turcos. Generalmente se habla el árabe, pero el turco es el idioma oficial.

Hasta hace poco la provincia contenía los cuarteles generales de la secta mahometana de Senussiyeh. Las principales ciudades están en la costa. Trípoli, la capital, con 30.000 habitantes, Benghazi, con 35.000; Derna y Khoms; en el interior, puntos donde se detienen las caravanas, están Ghadames, Murzok y Ghat.

La renta del vilayet se deriva principalmente de las aduanas, diezmos é impuestos sobre la tierra (verghi), que son generalmente de cuatro chelines y seis dineros, con un aumento progresional.

Trípoli está ocupado por 10.000 soldados turcos.

Había un cuerpo llamado el «Kologlu», consistente en varios miles de hombres residentes en la capital, que gozaban de ciertos privilegios en cambio de los servicios militares, que habían llegado á ser simplemente nominales, pero esta fuerza fué disuelta.

La provincia está actualmente exenta del reclutamiento, pero se piensa introducir un sistema por el cual las levas sirvan durante un corto período y gocen ciertos privilegios.

Los productos de Trípoli son solo agrícolas y escasos. Hay cebada (principal alimento de la población) y trigo; los principales frutos son dátiles, olivas, naranjas y limones; se exporta esponjas y esparto y se crían ganados y ovejas. Las importaciones en Benghazi en 1908 ascendieron á 330.000 libras; las exportaciones á 320.000.

Existe un considerable comercio de caravanas entre Benghazi y Wodoi y entre Trípoli y el Sudán Central cuando los caminos están libres de ladrones.

Un importante artículo de comercio son las plumas de avestruz, que se compran en el Africa Central y se exportan á París y Londres desde Trípoli por valor de 10 000 libras, y por valor de 6.000 desde Benghazi.

Los principales medios de comunicación en el interior son las caravanas.

Trípoli está unido por un cable telegráfico con Malta y por vías terrestres con Murzuk y Gabes.

Hay un cónsul inglés en Benghazi y vicecónsul en Khoms.

Italia y la Tripolitana

Las miras de Italia respecto al Africa del Norte datan de antiguo. Desde 1838, antes de que el Reino de Italia existiese, decía ya Mazzini.

«El Africa septentrional pertenece á Italia».

Y veintiocho años más tarde, Bismark halagaba el pensar de Mazzini, escribiendo:

«Italia y Francia no pueden asociarse para su ventaja común en el Mediterráneo. Este mar es herencia indivisible entre parientes. El imperio del Mediterráneo corresponde incontestablemente á Italia, y él debe ser su idea fija, el objetivo de sus Gobiernos, el pensamiento fundamental del Gabinete de Florencia».

Poco después, Fragoso, en su sensacional libro *Il primato italiano*, decía:

«Egipto, Trípoli, Túnez y Argelia son colonias naturales de Italia.»

Claro es que, dueña de Egipto la poderosa Albión, y dueña Francia de Argel y Túnez, las aspiraciones de Italia habían de concentrarse en Trípoli. Hace diez años, una negociación amistosa aseguró á los italianos la aquiescencia de Francia respecto á dichas aspiraciones.

En 1901, el entonces ministro de Negocios Extranjeros de Italia, Sr. Prinetti, declaraba que, «en su sentir, Francia no tenía intenciones de rebasar en las regiones vecinas al bajalato de Trípoli los límites fijados por el convenio de marzo de 1899».

El mismo año, tras la visita del Duque de Génova á Tolón, felicitábase M. Delcassé de «una manifestación inequívoca de las relaciones cordiales establecidas durante los últimos años entre las dos naciones cuyo origen y cuya historia imponen la amistad recíproca, cuyas aspiraciones legítimas no podrían jamás ser antagónicas en ninguna parte».

Tales declaraciones registraban la satisfacción causada por el acuerdo de diciembre de 1900, ratificado en 1.° de noviembre de 1902, que reconocía los intereses especiales de Francia en Marruecos y de Italia en Trípoli.

Llegada, al parecer, la hora de que Francia realice sus sueños respecto á Marruecos, debe entender Italia que sonó para ella la de hacer tangibles sus miras sobre Trípoli.

La causa de la partida de la escuadra.—La neutralidad de Alemania.—Confianza en Inglaterra.—Los adversarios de la expedición.—Quince mil protestantes

París 25.—Desde Turín comunican interesantes noticias acerca del estado de los ánimos en Italia ante el problema de la ocupación de Trípoli, y dan cuenta de nuevas disposiciones adoptadas por el gobierno del Quirinal.

En los Centros bien informados de aquella ciudad se asegura que la flota del almirante Aubry zarpó de Siracusa con rumbo á Trípoli, por haberse sabido que el primer Cuerpo de ejército turco estaba listo para embarcarse con destino á la mencionada provincia africana.

La Cancillería alemana ha invitado á los oficiales del Ejército imperial empleados como instructores en el Ejército otomano, á que se abstengan de tomar parte en los eventuales combates entre italianos y turcos. La Consulta espera que el gobierno inglés dicte una medida análoga. También ha demandado la ayuda del Gabinete de Londres para proteger á los súbditos ingleses residentes en Trípoli, ya que en cierta ocasión pidió el auxilio de Italia en atención á la situación privilegiada de esta potencia en la región tripolitana.

Se viene ejerciendo con severidad la censura de los telegramas en que se habla de movimientos militares, y, á partir de hoy, serán sometidas al mismo régimen las comunicaciones telefónicas con el extranjero.

Cuanto al estado de la oponión en Italia, se asegura que la mayoría de los radicales, y particularmente los de los Círculos republicanos de la Península, son favorables á la expedición y apoyarán al gobierno. Comprenden que las tropas italianas tendrán que batirse con turcos valientes, organizados y de gloriosas tradiciones militares, y no con jarkas informes, sin jefes de prestigio, sin artillería y mal armadas y municionadas, pero saben que en cambio, si el Gabinete del Quirinal no resuelve el conflicto por medio de un Convenio, podrá recurrir á sus amigos de la península de los Balkanes para que entorpezcan la acción militar de Turquia.

Al meeting celebrado ayer en Milán para protestar contra los proyectos de expedición militar asistieron unas 15.000 personas. La reunión, que habia sido organizada por la Confederación General del Trabajo, aprobó una orden del dia en que se invita al proletariado á abandonar el trabajo desde el dia de hoy.

Está, pues, proclamada la huelga general. Se cree que fracasará por completo.

Otras noticias

De Constantinopla comunican que los ministros de Turquía celebaaron ayer un Consejo que duró toda la tarde. El gobierno ha decidido proceder inmediatamente á la organización militar de Trípoli.

Varios oficiales superiores han recibido la orden de dirigirse á Trípoli. Asimismo algunas divisiones militares y un regimiento de la guarnición de Constantinopla han recibido órdenes de estar preparados para embarcar en la flota otomana reunida en Beyruth.

De Salónica nos dan cuenta de que en los centros relacionados con el comité de la «Joven Turquía» reina fuerte indignación con motivo de la cuestión de Trípoli. No obstante, se han tomado toda clase de precauciones para evitar todo aquello que podría molestar los sentimientos italianos

De Trípoli han telegrafiado á Constantinopla que sigue reinando allí gran calma. A consecuencia de una queja formulada por el cónsul de Italia se ha abierto una información sobre el hecho de que cuatro árabes armados de puñales recorrieron las calles vociferando amenazas contra los italianos. Esta información no ha dado ningún resultado. En una nota oficial se ha desmentido el rumor según el cual los súbditos italianos corrían gran peligro en Trípoli. Dicha nota declara que en los centros oficiales se espera que los intereses italianos no se verán perjudicados por el actual estado de cosas, pues su desarrollo normal está protegido por los tratados existentes.

El embajador de Turquía en París, que ha vuelto hoy de Marienbad para encargarse de la dirección de la embajada, ha hecho una visita al embajador de Italia. Parece que esta visita ha sido simplemente de cortesía, justificada por antiguas relaciones entre los dos diplomáticos, puesto que el embajador de Italia en París no tiene ninguna noticia de las intenciones del gobierno italiado. Sólo por los periódicos podemos formar juicio de cómo sigue la cuestión tripolitana y la información periodística causa viva sorpresa con sus exageraciones, pues nada hacía prever la actitud agresiva que se atribuye á Italia. Según la opinión del embajador de Turquía en París no existe una cuestión tripolitana, y por lo tanto no se comprende una amenaza de guerra entre Italia y Turquía. Naturalmente que al verse Turquía atacada en sus derechos se defendería y lo haría como un Estado soberano independiente, pero dicho embajador no cree que se renueven estos procedimientos de otras edades.

En casa del dentista.

—¡Ay, señor dentista! Qué daño me hacen las dos muelas que me puso usted el otro día.

—No lo extrañe usted, señora. Es que están tan bien hechas, que hasta duelen.

LO DEL «LIBERTÉ»

¿Fué debido á un acto de sabotage?

¿Es debida la catástrofe de Tolón á un acto de sabotaje?

Algunos periódicos franceses deslizan entre líneas la duda. El hecho de que se produzcan únicamente en Tolón las catástrofes marinas, fortalece la creencia de que la voladura del «Liberté» sea debida á una mano criminal ejecutiva del plan concebido por quien estima necesario recurrir al crimen, para frenar el ímpetu patriótico de los gobiernos que aumentan la pesada, exorbitante carga de la paz armada, creyendo que la grandeza de las naciones estriba en disponer de formidables escuadras.

He aquí lo que dice «La Dépêche»:

«Una nueva catástrofe, más terrible todavía que la inolvidable del «Jena», ha herido á Francia.

El «Libertad» ha volado como el «Jena». Se habla de 400 ó 500 muertos. Es una desgracia irreparable, tanto más cruel por haberse producido después de la jornada grandiosa, en la que, en este mismo puerto de Tolón, un pueblo entusiasta festejaba el renacimiento de la marina nacional.

Nos inclinamos ante las víctimas. A sus familias enviamos el testimonio de nuestra piedad.

Pero cumplido este deber, aunque ignorantes de las verdaderas causas de la catástrofe, nos importa señalar dos hechos.

Primer hecho: Otros pueblos tienen una flota de guerra. Catástrofes como la del «Jena» y la del «Liberté», son desconocidas.

Segundo hecho: En Francia, donde se producen con frecuencia desgracias marítimas, es precisamente en Tolón donde se originan. Cierto es que los arsenales flotantes de la marina moderna entrañan el máximun de peligros y que están siempre, de una manera permanente, á la merced de una explosión.

Si las catástrofes no estuvieran localizadas en Francia y en Francia, en el puerto de Tolón, había de aceptarse la fatalidad, estimando que no se juega impunemente con el fuego.

Pero ocurre, que es siempre en el puerto de Tolón donde suceden las catástrofes y es lo cierto que nuestras escuadras de otros puertos están construídas con los mismos materiales y sus municiones están cargadas con la misma pólvora. ¿Por qué hay seguridad en la Mancha ó en el Océano é inseguridad en esta rada luminosa de Tolón, en la que con tanta frecuencia se desarrollan horribles tragedias?

Nosotros planteamos la cuestión. A otros toca contestar y contestar lo antes posible.

El país que da sus hijos, cesaría de otorgar su confianza á los que le gobiernan, si después de la encuesta que va á abrirse, tras imponer las sanciones necesarias, no adoptaban medidas para evitar la repetición de estas catástrofes que periódicamente siembran el dolor en Francia.

Lloremos los muertos é inclinemos sobre su tumbra las banderas enlutadas. El primer deber es proteger á los vivos, de tal suerte, que nuestros valientes marinos no perezcan en masa en estas horribles catástrofes, que en plena paz, equivalen á batallas perdidas.»

Inglaterra apoya los derechos de España

Londres 25.—*The Times* publica un artículo sobre la cuestión de Marruecos, declarando que Inglaterra no puede abandonar los derechos de España en Marruecos.

Los principales párrafos de dicho artículo son éstos:

«No hay que olvidarse que antes de obtener la sanción de las Potencias para modificar el acta de Algeciras, hay que tener en cuenta otros intereses, además de los de Francia y Alemania.

Francia tiene que reconocer que sus deseos á este respecto serán mirados favorablemente por sus aliados y sus amigos; pero recordará seguramente que Inglaterra tiene ella misma importantes intereses en Marruecos.

De ellos no puede prescindir, habiendo hecho claramente saber en el curso de las negociaciones que no se asociaría á ninguna usurpación de los legítimos intereses de España en aquel país.

Siempre hemos reconocido la existencia de esos derechos, la justicia y validez de los títulos históricos y de las demás razones en que se fundan.

Estamos seguros de que Francia los respetará al pedir y obtener respeto para los suyos; pero su definitivo ajuste es materia de legítimo interés para todas las Potencias.»

Es digno de tomar en cuenta que precisamente *The Times* ha sido un periódico que, desde que se organizó la expedición á Fez, ha venido apoyando las pretensiones colonistas de Francia. Su corresponsal en Marruecos, Mr. Harris, no vaciló algunas veces en llegar á la inexactitud para combatir la modesta actuación española, mientras entonaba alabanzas en honor de los franceses.

Esto avalora y da mucha importancia al artículo inesperado de *The Times*.

POR CORREO

Desde Barcelona

(*De nuestro corresponsal especial*)

Bía 27, seis tarde.

La excursión tradicionalista

El diario «Las Noticias» en su número de hoy publica el siguiente suelto:

«A pesar de lo dicho por algunos colegas de Palma de Mallorca la fecha de la visita de los tradicionalistas de Barcelona á las islas Baleares no ha sido fijada todavía, y según nuestras noticias, la excursión no se efectuará hasta el próximo verano».

De regreso

Han regresado á esta el leader regionalista don Francisco Cambó y el diputado á Cortes don Eusebio Bertrand.

Es esperado el ex senador del Reino don Olón de Buén quien fué á Madrid con motivo de haber sufrido su suegro el escritor don Fernando Lozano un ataque apoplético.

El estado del enfermo es relativamente bueno aunque ha quedado imposibilitado.

Lerroux y la Conjunción

El órgano en la prensa barcelonesa del jefe del partido radical señor Lerroux hablando del propósito que á éste se atribuye de ingresar con los suyos en la Conjunción republicana-socialista escribe:

«Nada más lejos de la verdad. El señor Lerroux ha ofrecido á la Conjunción el apoyo del partido que dirige y su culto personal para una obra revolucionaria, como cumple á todo buen republicano en estas circunstancias; pero el señor Lerroux no desea ni le parece conveniente integrarse en la Conjunción».

Banco Agrario Nacional

La reunión que celebrará la «Federación Agrícola Calatana-Balear» el primer martes de octubre, y que se dedicará totalmente á tratar del Banco Agrario Nacional, empezará puntualmente á las diez de la mañana, y se ajustará á una orden del día previamente redactada, á fin de que reunión tan importante dé los resultados que de la misma se esperan, dadas las muchas entidades agrícolas que han anunciado su representación.

Notas varias

En la Central está detenido un despacho recibido de Sóller y dirigido á Essel Lesvinos, Pedro, 4.

—Ha fallecido repentinamente el antiguo jefe superior de la Oficina de liquidación del Casino Mercantil don Jaime Batle Nicolau.

D. E. P.

—El Gobernador civil ha felicitado á los delegados de policía, jefes y oficiales de Seguridad por su conducta con motivo del último intento de huelga general.

L. P.

DESDE INGLATERRA

La policía especial

Creación de un organismo útil.—Cómo funcionará la Policía de reserva.—Una institución que debe universalizarse.

Londres, 21.—Ante la frecuencia de los movimientos huelguistas revolucionarios, el Gobierno inglés va á constituir un organismo defensivo, de gran valor práctico, cuyo esbozo se estudió ya en la pasada huelga ferroviaria.

Es la Policía de reserva llamada á intervenir en el caso de agitaciones graves sin necesidad de hacer funcionar las tropas del Ejército.

«Esta Policía especial—dice la circular del ministro del Interior, por la que se crea el Instituto—permitira atender á la restauración del orden, sin que haya de preocuparse el Gobierno de las exigencias de la defensa nacional, cuando las perturbaciones interiores coincidan con dificultades en el exterior.

El Cuerpo de Policía de reserva se dividirá en dos secciones. Compondrán la primera soldados licenciados y antiguos *policemen*, que se alistarán por un tiempo determinado y que percibirán haberes. Se les empleará regularmente en sustituir á los agentes en activo, con licencia, ó durante el período de instrucción militar, ó á reforzar la Policía de las ciudades siempre que sea posible.

La segunda sección estará constituída por todos los ciudados ingleses que acepten gustosos este voluntariado.

Cuando estalle alguna huelga, se admitirá en esta sección á cierto número de huelguistas, quienes saben mejor que nadie que en la mayoría de las ocasiones las huelgas revolucionarias son obra de criminales de profesión, y quienes, por lo tanto, han de tener especial interés en reprimir los desórdenes.

En la Policía voluntaria sólo percibirán haberes los que lo soliciten.

La nueva institución ha parecido á todo el mundo un gran acierto, y sin duda será copiada por otras Naciones de las que vienen padeciendo el azote, ya casi crónico, de las huelgas.

Una señora muy delgada encuentra en la calle á un amigo muy gordo:

—¿Qué tal va esa salud?—pregunta este último.

—Muy mal. Ahora me obligan á alimentarme sólo con leche.

—¡Ah! Pues te probará muy bien; yo he estado sometido á ese régimen durante 18 meses y cuando lo dejé pesaba el doble que antes.

—¿Sí?-exclamaba el flaco esperanzado.

—¿Y cuándo fué eso?

—Hace ya mucho tiempo; cuando nací.

M.C.D. 2022

Información

El nuevo Capitán General

En el trasatlántico «Reina Victoria» ha llegado á Valencia procedente de Canarias el nuevo Capitán General de las Baleares D. Wenceslao Molins. En dicho puerto hoy habrá embarcado en el vapor correo de Palma; llegará mañana á primera hora á esta capital.

En seguida se posesionará del cargo por que ha sido nombrado.

*

Hoy se ha publicado la siguiente orden general:

Debiendo llegar mañana en el vapor correo de Valencia el Excmo. señor Capitán General de este distrito y en cumplimiento de lo dispuesto en las Reales ordenanzas y disposiciones vigentes, el Excmo. señor Capitán General interino se ha servido disponer:

1.° Las fuerzas de esta guarnición formarán con el traje del día, á las seis de la mañana como sigue:

El Escuadrón de Mallorca en línea próximo al desembarcadero y dando frente al vapor.

La Batería montada de la Comandancia de Artillería de Mallorca en línea en la explanada existente entre el mar y el paseo de Sagrera, con su flanco izquierdo apoyado en este.

Una batería de Artillería de Plaza formada con los individuos residentes en esta y completada con efectivos procedentes de los fuertes de San Carlos y Torre d'en Pau en línea entre la calle de la Marina y la Glorieta apoyando su izquierda en la cuesta del Conquistador.

La Compañía de Telégrafos en línea en la calle de la Victoria apoyando su derecha junto á la bajada á la calle de Santo Domingo.

El Regimiento Infantería de Palma, número 61, en línea en el jardín de la calle de Palacio dando frente á esta.

La Batería de Montaña de la Comandancia de Artillería antes citada en batería entre la Catedral y el palacio de la Almudaina, próxima á la entrada principal de este que dejará despejada y dando frente á la calle de Palacio.

2.° Por la batería de salvas se harán 13 disparos á la entrada de S. E. en esta Plaza.

3.° El Escuadrón citado destacará la escolta reglamentaria y batidores al romper la marcha el Capitán General.

4.° Mandará las fuerzas el coronel de Infantería gobernador militar interino de este Plaza D. Enrique Carlos Gómez con el que irán á sus órdenes el capitán de E. M. D. Román Oyaga Veláz y el de Ingenieros alumno en prácticas de la Escuela Superior de Guerra D. Heriberto Durán Casalpen.

5.° Todos los jefes y oficiales francos de servicio asistirán al Muelle para recibir á S. E. en traje del día y sable.

6.° La guardia de esta Capitanía General la compondrá un capitán, dos tenientes y 40 hombres del Regimiento Infantería de Inca, número 62.

Junta Municipal del Censo electoral.

Debiendo procederse á la designación de los vocales que han de formar parte de la Junta Municipal del Censo electoral de esta ciudad, durante el bienio próximo, se convoca á los mayores contribuyentes por inmuebles, cultivo y ganadería que tengan voto de Compromisario para la elección de Senadores á fin de que concurran en 1.° octubre próximo á la hora diez á la sesión pública que tendrá lugar en la Sala Capitular de este Excmo. Ayuntamiento de conformidad á lo dispuesto en el art.° 11 de la vigente ley electoral.

Las pescaderías del muelle.

Se ha dado orden, por la Junta de Obras del Puerto, de que desaparezcan del sitio donde están, las dos pescaderías del muelle.

Se nos dice que se ha autorizado para que dichas pescaderías puedan emplazarse en el Mollet.

De enseñanza

La Dirección general de Instrucción pública ha dirigido una circular á los presidentes de las juntas provinciales, disponiendo que con la mayor urgencia se remitan por dichas juntas nuevas relaciones de los maestros y maestras de 625 y 500 pesetas por haberse observado en las primeras la falta de datos precisos, referentes al tiempo de servicios, edad y demás circunstancias de dichos maestros, con objeto de cumplimentar la real orden de 19 de abril del corriente año.

Los presupuestos municipales.

Esta tarde á las tres y media, bajo la presidencia del Alcalde, se ha reunido la Comisión de Hacienda.

El objeto de la reunión era proceder á la confección de los presupuestos municipales para 1911.

Asuntos Municipales

Esta mañana se ha reunido la Comisión de Fomento y Beneficencia, despachando diferentes asuntos.

*

El Cónsul francés en esta ciudad ha transmitido al Alcalde el agradecimiento del Presidente de la República francesa, por el telegrama que le dirigió con motivo de la catástrofe del acorazado «Liberté».

*

El Alcalde ha pasado á informe de la Comisión de Gobierno y Policía la moción de la sociedad de patronos panaderos respecto á la venta del pan á peso.

Bibliografía

Biblioteca «Patria».—Tiene ya un nombre bien conocido y largamente celebrado, como poeta y como cuentista, M. R. Blanco Belmonte—quien luce los primores de su pluma en las columnas de *La Ilustración Española y Americana* con una colaboración constante—para detenerse en destacar su personalidad de pasada y á grandes trazos. Las reputaciones literarias no se consolidan más que á fuerza de méritos, despues de haberlas conquistado con una labor intensa y digna de alabanzas. Y Blanco Belmonte, en las letras castellanas, tiene una reputación bien conquistada y muy merecida.

El libro que acaba de publicar, *El último cuento azul*, en la admirable colección de la «Biblioteca «Patria», es un nuevo triunfo. El ha venido á poner uua vez más de manifiesto las singulares dotes que, por la fantasía en la invención y por el arte ameno de narrar, como cuentista, han dado una preeminencia, entre los escritores de la nueva generación española, á Blanco Belmonte.

A través de estas ficciones, siempre se descubre en la labor del autor *El último cuento azul* la inspiración y la sensibilidad de nn poeta. Porque, es indudable, que ante todo y sobre todo Blanco Belmonte es un poeta, ya escriba en prosa, ya escriba en verso.

Así esos desbordes imaginativos, llenos de visiones sorprendentes, se acomodan bien en ese desborde sentimental, desahogo de un cálido corazón lleno de emociones hondas y tiernas.

La serie de cuentos que componen el tomo *El último cuento azul* están tejidos con los hilos de oro de la más rica fantasía, y renuevan un molde del cuento, tan en boga en el extranjero, del cuento fantástico, entre nosotros olvidado, ó por lo menos preterido, á causa de la enorme avalancha del naturalismo vulgar y ramplón. Y es que para el cuento azul se necesita tener un temperamento de poeta.

Pídase en todas las librerías de España y América al precio de una peseta.

El precio de la colección de 50 tomos de los publicados por esta popular Biblioteca es de 32'50 pesetas al contado y el de 40 pesetas pagaderas en ocho plazos mensuales de 5 cada uno; condiciones que ninguna otra ofrece al público.

Para recibir los dichos 50 tomos, basta dirigirse al administrador de la Biblioteca, Bailén, 35, pral., Madrid.

Honras fúnebres para el Juez de Sueca

Anteayer fuimos los primeros en adelantar la noticia de que la Audiencia Provincial había acordado celebrar un acto religioso en sufragio del alma del valeroso Juez de primera instancia de Sueca don Jacobo López de Rueda, del habilitado don Fernando Tomás Pastor y del Alguacil don Antonio Dols García, muertos alevosamente por las turbas revolucionarias que asaltaron el Juzgado de la población de Cullera.

La noticia ha resultado exacta y hoy podemos añadir que el Presidente de la Audiencia don Adolfo Astudillo de Guzmán convocó á una reunión que se celebró ayer por la mañana, á los señores Magistrados, al señor Fiscal, jueces de primera instancia y Decanos de los colegios de Abogados, Notarios y Procuradores, con objeto de resolver definitivamente y de común acuerdo la celebración de funerales ó algún otro acto religioso en sufragio de tan dignos y valerosos funcionarios que murieron heroicamente en cumplimiento de su deber.

Dichos señores tomaron el acuerdo de celebrar misa de requiem y colocar en la Sala primera de la Audiencia, una lápida con el nombre de dicho funcionario judicial para que sirva de estímulo á todos y de humilde recuerdo al citado y valeroso Juez.

La misa de requiem se cantará en uno de los días de la próxima semana, en la Real Capilla de Palacio y no en San Nicolás como se nos dijo.

A dicho acto serán invitadas las primeras autoridades de la provincia.

En la Audiencia

Señalamiento

Mañana á las once tendrá lugar ante la Sala de justicia de esta Audiencia Territorial la vista de los autos procedentes del Juzgado de primera instancia del Partido de Inca, juicio declarativo de mayor cuantía, promovido por Juan Bibiloni Suau contra Pedro Juan Juan y otro sobre abono de frutos y otros extremos.

Los letrados Sres. Amengual y Suau defenderán á las partes respectivamente.

Las vacunas y los sueros

La *Gaceta* publica la siguiente Real orden del ministerio de la Gobernación:

Siendo utilizados actualmente en la lucha contra las enfermedades epidémicas, á más de las medidas de higiene general de todos conocidas, medios específicos de naturaleza bacteriana, que tienen por objeto producir en los individuos en quienes se emplean cierto grado de inmunidad artificial contra las infecciones, y conviniendo regular, por lo que se refiere á la profilaxis pública del cólera, el empleo de las vacunas y sueros anticoléricos.

Su majestad el rey se ha servido disponer que, de acuerdo con lo aprobado por el Real Consejo de Sanidad, se tengan en cuenta en la preparación y uso de estos medios específicos las reglas que á continuación se expresan:

1.ª Siendo la eficacia de las vacunas y sueros anticoléricos un punto científico todavía en litigio, no puede en modo alguno hacerse su uso obligatorio.

2.ª En atención á que, bien preparados y bien administrados, estos productos bacterianos son inocuos y pueden producir, á juicio de hombres de ciencia muy respetables, cierta inmunidad artificial, el uso de las vacunaciones anticoléricas debe ser permitido.

3.ª Que para evitar abusos en la fabricación y venta de vacunas y sueros, que mal preparados ó conservados defectuosamente pueden ser peligrosos, debe instituirse por el Estado una oficina de contraste, independiente de todo Centro productor, que, analizando todos estos productos de laboratorio, no autorice la venta más que de aquellos que resulten perfectamente puros é incapaces de causar el menor daño.

4.ª Siendo las vacunas preparadas con gérmenes muertos muy fáciles de manejar y bastante eficaces, aunque no lo sean tanto quizás como las constituídas por gérmenes vivos, no se consentirá el uso de estas últimas para evitar ciertos riesgos, excepción hecha del caso en que una autorización especial del gobierno permita su empleo en los sitios donde se haya presentado ya la epidemia.

5.ª Las vacunaciones deberán ser practicadas con discernimiento, excluyendo á los individuos que ya puedan hallarse enfermos y á los que se encuentren muy expuestos al contagio durante la fase negativa de la vacunación ó antes que la inmunidad sea establecida, teniendo en cuenta que ésta no aparece hasta el quinto día después de la vacuna.

6.ª Que la acción preventiva y curativa de los sueros anticoléricos conocidos hasta el día, es, diferencia de las vacunas muy escasa, si no nula, y que su empleo repetido tiene el peligro de los accidentes anafilácticos.

7.ª Que en vista de que la ciencia sanitaria no ha sancionado aún por falta de suficiente experiencia el grado de eficacia de estos medios específicos, es preciso seguir considerando á las medidas de higiene general, de todos conocidos, como las principales armas de defensa contra la invasión y desorrollo de la epidemia colérica.

Escasez de agua

Desde hace ya más de ocho días que algunas fuentes públicas de esta capital no manan agua y á pesar de las reiteradas quejas que en la prensa se han publicado, los citados depósitos no han sido surtidos de tan indispensable líquido.

Nos consta, que el Alcalde dió las órdenes oportunas al acequiero para que fuera surtida la fuente de la plaza de Tagamanent. A pesar de la orden, la citada fuente continua sin agua y los vecinos para surtirse tienen necesidad de acudir á la plaza del Mercado ó ir en súplica á distintas casas particulares.

Continuamente en la Alcaldía se reciben peticiones de agua, que el Alcalde procura atender de la manera más equitativa.

Ante tal escasez de agua sería conveniente que se adoptaran medidas radicales, encaminados á remediar esa sed que siente la ciudad en general.

Y ya que escasea tanto el agua, sería conveniente que por la Alcaldía se dieran órdenes á la guardia municipal para que vigilara las fuentes á fin de evitar que por la chiquillería fuera aquella desperdiciada en gran cantidad, como ordinariamente sucede en todos los depósitos públicos.

Además, creemos, nosotros que dada la ya dicha escasez reinante, y como quiera que ya ha pasado el inminente peligro y amenaza del cólera podría suprimirse el riego de las calles y plazas de Palma con agua de las fuentes y que aquel se efectuara con la del mar como así se venia haciendo al dar comienzo la temporada de riego.

*

La falta de la lluvia hace que se sienta escasez de agua en esta ciudad.

En todas las fuentes públicas, hay agua excepto en la de la plaza de Tagamanent que mañana cumplirán ocho días está en seco.

Son en buen número los particulares que solicitan se surta de agua á las fuentes de sus casas.

En vista de las continuas quejas que el Alcalde recibe, este ha dispuesto que el próximo sábado se surtan, en primer término, las fuentes públicas, y después la de los particulares.

Para ello, en vez de dos tandas, entrarán en Palma, cuatro tandas de agua, habiendo ordenado que se cierren todas las doblas que hay en la acequía.

Un robo

Ayer tarde se presentó en la Inspección de Vigilancia un individuo llamado D. Mateo Simonet Oliver, de 38 años de edad, manifestando que un sujeto de nombre Miguel Bauzá Garau penetró por una ventana en su domicilio llevándose dos americanas, unos pantalones y 75 pesetas que guardaba en una alcacia.

El Bauzá ha sido detenido y puesto á disposición del Juzgado.

Invitación

Por el Sr. Director de la Escuela Elemental de Artes é Industrias hemos sido invitados al solemne acto de apertura del curso académico de 1911 á 1912 y repartición de premios á los alumnos que los han obtenido durante el presente, que tendrá lugar el día 1.° de octubre próximo á las seis y media de la tarde.

Agradecemos á D. Lorenzo Cerdá la atención que nos ha dispensado.

Leche decomisada

El Teniente de Alcalde del tercer distrito D. Francisco Rover ordenó ayer á los facultativos especiales del Ayuntamiento que extremen las medidas para que los expendedores de leche no vendan este líquido alimento en condiciones nocivas para la salud pública.

Dichos facultativos en su visita de vigilancia encontraron á varios expendedores que vendían la leche aguada y con otras mezclas y como primera providencia les fué decomisada.

Dicha vigilancia continuará en días sucesivos y los expendedores que sean denunciados serán castigados con el pago de la multa correspondiente.

Desgracia

En La Puebla un obrero llamado Antonio Castó Femenias, de 55 años, mientras estaba trabajando en el pozó de una noria tuvo la desgracia de caerse al fondo del mismo arrastrando una piedra de gran tamaño la cual le ocasionó la fractura de una pierna.

Fué asistido en el dispensario de «La Cruz Roja» de aquella villa y en tren de las ocho de la nocho se le trasladó á Palma, ingresando en este Hospital donde se le amputó la pierna fracturada.

La conducción desde la estación al Hospital fué realizada por individuos de «La Cruz Roja».

Instituto

Los alumnos que tengan pendientes exámenes de asignaturas los verificarán el sábado 30 del corriente á las 8'30 de la mañana.

Lo que se anuncia para conocimiento de los interesados.

Fiestas religiosas

En la iglesia de los PP. Dominicos de Manacor se ha celebrado muy lucida fiesta con motivo de bendecirse una estatua del Sagrado Corazón de Jesús costeada por la piadosa familia de D. Alejo Llull.

Efectuó la bendición el Fr. Benito Riera siendo padrinos D. Andrés Llabrés y D.ª Ana Llull.

Se cantó la misa «De Angelis» tomando parte en su ejecución el renombrado b. de ópera D, Miguel Riera.

El sermón estuvo á cargo del noble orador sagrado P. Roberto Redal.

Numerosos fieles con su presencia contribuyeron á la mayor solemnidad ds la fiesta.

Salida de los buque ingleses

Ha llegado procedente de Londres, habiendo embarcado en el acorazado «Lancaster» el contralmirante Sir Douglas.

Esta noche, á las diez, saldrán los buques «Laucaster», «Duncan», Aboukir», «Bacchante» y «Swiftrues» para el Estrecho de Bonifacio, punto donde se reunirán todos los barcos de la Escuadra del Mediterráneo. Juntos después saldrán para Cerdeña.

*

Anoche los buques surtos en la bahía encendieron los focos eléctricos dirigiéndolos sobre la ciudad, iluminándola espléndidamente. Dichos ejercicios duraron largo rato.

*

Mañana, á las primeras horas de la misma, saldrán del puerto de Mahón el contratorpedero «Hussar» y los acorazados «Rusell», «Triunmph» y «Exmouth».

*

A las nueve y media de esta mañana han levado anclas los acorazados «Lancaster» y «Swiftsure» haciendo rumbo hacia Levante.

Hanpermanecido efectuando ejercicios en la bahía durante varias horas. Entre las prácticas realizadas figuraba la de tiro al blanco.

A la una de la tarde el «Lancaster» ha puesto nuevamente anclas en el puerto donde hallábase fondeado esta mañanana y poco después lo ha verificado el Swiftsure».

El tiempo

Continúa siendo bueno el tiempo reinante.

Las alzas en las presiones atmosféricas hacen desesperanzar á los que esperaban próximas lluvias.

Las observaciones anotadas en la Estación Meteorológica de Palma, son las siguientes:

Barómetro, 769 milímetros.
Termómetro (á las 9 m.), 21 ct°.
Máxima al sol, 35 ídem.
Máxima á la sombra, 28 íd.
Mínima á cubierto, 19 id.
Mínima al descubierto, 18 id.
Temperatura media de ayer, 24 id.
Temperatura media correspondiente al mes, 24 id.
Diferencia, o en menos.
Dirección del viento, N.
Fuerza máxima del viento sobre un metro cuadrado en 24 horas, 6 Kgs.
Kilómetros recorridos en veinticuatro horas 134.
Lluvias en 24 horas o litros por metro cuadrado.
Evaporación en 24 horas, 4 id.
Humedad á las 9 (tanto por 0[0 de saturación), 77.
Ascenso del barómetro en 24 horas, 1 milímetro.
Tensión del vapor, 14

Notas del Carnet

Necrológica

A los 16 meses de edad ha subido al cielo la preciosa niña Fracisca Carbonell Vidal, hija de nuestro amigo el oficial de la Secretaría de esta Audiencia don Guillermo.

Reciban sus padres y demás familia nuestro sentido pésame.

Personales

Ha presentado sus respetos en nombre de la Dirección, á las autoridades provincial y municipal y á muchas salientes personalidades, el redactor Delegado de la Revista «Mercurio», recibiendo de todas, como era lógico esperar, cariñosos ofrecimientos de apoyo para facilitar la mejor realización de los nobles propósitos de aquella al dedicar un número especial á ensalzar por España y el Extranjero las excelencias y bellezas de nuestra isla.

De viaje

En el vapor correo de Barcelona han llegado esta mañana el médico don Angel Rosselló Gómez, el teniente de Infantería don Jacobo Bó Cabrera y los doctores M. M. Limbermgne y Albertt y M. Victor Fleury.

II

Esta tarde á las seis y media han salido para Barcelona en el vapor «Bellver», don José M. Abarolo, doña Mercedes Mora, don Pedro Arasa y señora, don Antonio Solivellas, don don Manuel Pardo, don José Bosch, don Francisco Crespí, don Francisco Feliu y otros pasajeros.

III

Procentes de Barcelona han llegado esta mañana en el vapor «Miramar», don Manuel Carreras y señora, don Pedro Franch, don Emilio Pujol, don Pedro Arana, don Juan Vicente, don Miguel Sastre, don Jacinto Garau, don Gabriel Matas, don Guillermo Roca, don Baldomero Vila, don Enrique Ortega, don Emilio Palacio, don Mateo Quetglas y otros.

RELIGIOSAS

PARA MAÑANA

Santos.—La Dedicación de San Miguel.

Cuarenta Horas.—Continuarán en San Jerónimo dedicadas á Nuestra Señora del Rosario.

A las siete exposición, á las diez Misa mayor. Por la tarde Maitines y Laudes cantadas, conclusión de la novena de San Jerónimo y reserva.

En San Miguel.—Fiesta en honor del Santo su Titular.

A las diez Tercia y Misa mayor solemne con sermón por el P. don Bartolomé Cortés,

NOTICIAS MILITARES

Ejercicios

Se ha publicado la siguiente orden:

Habiendo cesado los calores excesivos que aconsejaron la suspensión de los ejercicios de caracter general, el Excelentícimo señor Capitán General interino del Distrito se ha servido disponer que se reanuden desde el dia 1.° de octubre próximo con arreglo á lo dispuesto en la orden general de 11 de mayo.

Destino

El primer teniente don Eugenio Castellori ha sido destinado del Regimiento de Inca el Batallón Cazadores de Segorbe.

Real licencia

Se ha concedido al primer teniente del Regimiento de Mahón don Enrique Fernandez para contraer matrimonio con daña María Fábregas Rodriguez.

NOTAS DEL MAR

Entradas

El vapor «Miramar», procedente de Barcelona.

Procedente de Marsella el vapor «Rey Jaime II».

A las primeras horas de esta tarde ha fondeado en nuestro puerto el vapor inglés «Lesseps».

Salidas

A las seis y media el vapor «Bellver», para Barcelona.

A las cinco el vapor «Miramar», para Argel.

Despachados

Lo ha sido el laúd «Internacional», para Porto Colom.

Noticias varias

Mañana debe llegar de Valencia, el «Balear».

Los tipos de gravamen para las fincas urbanas y rústicas

En el «Boletín Oficial» se inserta una Real orden referente á los tipos de gravamen para las fincas urbanas y rústicas, cuya parte dispositiva dice así:

S. M. el Rey (q. D. g.) conformándose con lo propuesto por este Centro directivo y lo informado por la Intervención General y la Dirección General del Tesoro, se ha servido dictar las siguientes reglas para establecer la forma de realizar las compensaciones prevenidas, ateniéndose al orden con que aparecen en la Ley los diversos conceptos en que se reforma la Contribución territorial.

1.ª Para cumplir la Ley en lo que afecta á las cuotas en vigor de los Registros fiscales de urbana y á las de las riquezas rústica y urbana amilleradas, se formarán nuevas listas cobratorias por los Ayuntamientos y Juntas periciales, en los pueblos, y por las Comisiones de evaluación en las capitales, con arreglo al adjunto modelo número 1 consignándose en casillas sucesivas el número de contribuyentes en el padrón ó en los repartos; el nombre de los mismos; el líquido imponible que tienen asignado la cuota que les resulta con el tipo de gravamen que corresponda y que, con arreglo á la Ley será: el 17 por 100 para los Registros fiscales de urbana aprobados y comprobados; el 18 por 100 para los solamente aprobados, y el 16 y el 19 por 100 respectivamente, para las riquezas rústica y urbana amilladas de los pueblos que venían tributando en la primera sección con arreglo á la ley de 7 de julio de 1888; el recargo del 16 por 100; el 7'50 por 100 para la urbana en concepto de recargo adicional; el aumento por fallidos é indemnizaciones; el total de estas partidas; la anualidad que tenían asignada en las segundas listas cobratorias. y, por último, la diferencia en que ha de bonificarse á los contribuyentes.

2.ª Las Administraciones de Contribuciones examinarán y aprobarán las listas así formadas y, pasadas á las Intervenciones de Hacienda para los efectos de intervención y toma de razón, se remitirán luego á las Tesorerías de Hacienda con el fin de que estas dependencias rectifiquen los recibos correspondientes al cuarto trimestre, respaldándolos como sigue.

Importe del recibo. . . . . .
Bonificación por la ley de 12 de Junio de 1911. . . .
Líquido á cobrar. . . . . .

Del importe de las diferencias á bonificar á los contribuyentes, sólo se anotará en cuenta por efecto de la toma de razón, la suma de lo correspondiente á recibos trimestrales, que deberá totalizarse por separado de los anuales, y cuando en virtud de lo dispuesto en la regla 3.ª, pasen las Tesorerías á las intervenciones con las correspondientes facturas los recibos anuales y semestrales pendientes de cobro rectificados á su dorso, estas últimas oficinas, después de examinados y conformes estos documentos, anotarán en cuentas el importe de las diferencias á bonificar que se consignan en dichas facturas, quedando así rectificados en Rentas públicas con las dos operaciones de data que se dejan indicadas por concepto y pueblo, los cargos anteriores en la parte correspondiente á las cuotas pendientes de cobro.

3.ª Los recibos semestrales y los anuales que por cualquier causa no hayan sido satisfechos en el periodo voluntario ó en el ejecutivo, se reclamarán por las Tesorerías á fin de que puedan ser rectificados en la forma referida en la regla anterior y se pongan de nuevo al cobro por su verdadero importe. Las recaudaciones enviarán sin demora á las Tesorerías los recibos anuales y semestrales pendientes de cobro, con facturas duplicadas, totalizadas por conceptas y pueblos, cuidando de dejar en ellas dos columnas en blanco para que las Tesorerías anoten el importe de la bonificación y el líqnido á cobrar por cada recibo.

4.ª Los contribuyentes que tuvieran abonadas sus cuotas anuales y semestrales, podrán solicitar la devolución del exceso de lo satisfecho sobre lo debido, y una vez acordada se consignará en el respaldo de los respectivos recibos el resultado de la liquidación que se les haya practicado en las lista cobratoria.

5.ª Las oficinas de conservación catastral formarán á su vez nuevas listas cobratorias, con sujeción al modelo número 2 que se acompaña, para los pueblos comprendidos en el párrafo 2.° del artículo 3.° de la ley de 12 de junio último. En ellas se consignará en columnas sucesivas: el número del contribuyente en el Registro fiscal; su nombre; la cuota que tuvo señalada en 1910; el 50 por 100 sobre dicha cuota; el total de ambas partidas; el recargo del 16 por 100; el total de éste y la partida anterior, cuya suma representa el importe de la anualidad de 1911; la que figure en las segundas listas cobratorias; la diferencia á bonificar á los contribuyentes el importe del primer recibido; el resto á compensar á los contribuyentes, y en las tres últimas, el recibo en que procede hacer la bonificación.

6.ª Terminada la confección de dichas listas, los conservadores catastrales las remitirán directamente á las Intervenciones de Hacienda para que sean intervenidas y puedan practicarse en los libros de contabilidad las oportunas rectificaciones. La Oficina fiscal, después de llenados aquellos requisitos, las pasará á las Tesorerías de Hacienda, á fin de que en los recibos en que proceda hacer las bonificaciones, según las listas cobratorias, y que estén pendientes de pago por no haber llegado su vencimiento ó por no haber sido satisfechos, practiquen la correspondiente liquidación en su dorso en la misma forma indicada en la regla 2.ª para los de la riqueza urbana, fiscal y rústica y urbana amillaradas.

7.ª Cuando la compensación haya de practicarse en el recibo del segundo trimestre, por exceder su importe, junto con lo abonado en el primer trimestre, del total exigible al contribuyente en la anualidad. se anularán los dos restantes, y el cuarto cuando la bonificación se realice en el tercero, previos naturalmente, los trámites reglamentarios.

8.ª Los recibos anuales y semestrales, pendientes asimismo de pago, se reclamarán por las Tesorerías para practicar en ellos la liquidación, conforme queda expuesto, y ponerlos de nuevo al cobro por su verdadero importe. (A esta regla es aplicable lo dicho para la segunda.)

9.ª Los contribuyentes que tuvieren satisfecha al presense mayor suma que la que les corresponde abonar con arreglo á la ley de 12 de junio, podrán reclamar la devolución de lo pagado con exceso, y una vez acordada aquélla, se consignará en el respaldo del recibo correspondiente la bonificación oportuna. Lo mismo en éstos que en los pendientes de cobro que se hayan de rectificar, se expresará que con el pago de la diferencia que aparezca en el recibo quedan satisfechas por completo sus cuotas para 1911.

- Gacetillas -

Embarcaciones. — En Mahón el martes último fueron embarcados para Barcelona y con destino á la Marina de guerra española dos embarcaciones construidas en los talleres que pertenecieron á la «Anglo Española».

—

Acuerdo.—El Ayuntamiento de Mahón en sesión pública ha acordado solicitar del señor Presidente del Consejo de Estado se informe favorablemente la solicitud que en 5 de julio último las compañías de vapores «La Isleña» y «La Marítima» dirigieron al señor Ministro de Fomento para que se autorizara la cesión á «La Marítima» de los servicios de los correos marítimos de Menorca.

—

Para premios.—Se han concedido 500 pesetas para premios á los alumnos de la Escuela de Artes y Oficios de Palma.

—

El «Miramar».—Esta mañana á las siete y media ha fondeado este vapor correo llegado procedente de Barcelona. En seguida ha desembarcado el pasaje después de haber sido visitado por los médicos de Sanidad.

—

Sin noticias.—El director de Sanidad Marítima señor Berga no las tenía respecto á haberse presentado casos de emfermedad sospechosa en el pueblo de Albiñana (Tarragona.)

—

Banco Agrario Nacional. — La reunión que celebrará la Federación Agrícola Balear, el primer martes de octubre y que se dedicará totalmente á tratar del Banco Agrario Nacional, empezará puntualmente á las diez de la mañana.

—

Sesión científica.— La celebrará mañana á las siete de la tarde el Colegio Médico Farmacéutico.

En la misma don Jaime Comas leerá un trabajo sobre «Diagnóstico bacteriológico del cólera».

—

Lírico.—En las Sesiones de Cine de hoy se proyectará un extraordinario programa de películas. como Dia de Moda, figurando el Grandioso Estreno de la interesante película artística Pathé titulada Guillermo Tell, ademas de las siguientes:

Casamiento del Sultán, Robo misterioso. Una casa bien custodiada, Un señor desmemoriado, El pan de los pajaritos y Salustiano detenido.

—

Asistido.—En el dispensario de la Cruz Roja de esta ciudad ayer lo fué un individuo llamado Miguel Forteza de una herida en el antebrazo derecho producida por una caida.

—

Denunciado.—Por la policía lo ha sido el dueño de un establecimiento de bebidas por infringir las órdenes gubernativas.

—

Incendio.—En la casa n.° 2 de la calle del Mayoral de Santañy se inició en un montón de leña, quemándose seis haces, valorados en dos pesetas.

—

Inutilizado.—Esta mañana lo ha sido en el muladar á presencia de un guardia municipal, un cerdo cebado de 16 arrobas de peso que esta mañana al ser conducido en tren á Palma, ha perecido por asfixia.

—

Providencia.—Por el Tesorero de Hacienda se ha dictado la de apremio contra contribuyentes morosos por el concepto de impuesto de cédulas personales.

—

Proyecto. — En la Secretaría del Ayuntamiento de Calviá queda expuesto á efectos de reclamación el de una nueva calle que partiendo de la del Convento va á desembocar al camino de Galatzó en el lugar de Capdellá.

—

Las enfermedades epidémicas se evitan tomando en las comidas el agua del valle de Vichy, fuente «Saint-Louis», St. Yorre.

—

Los niños que toman el Serobiol, crecen robustos y sanos.

La mayoría de calvos

gastan su dinero en lociones cuyos ingredientes serán ó no serán disolventes de la caspa y del mugre; pero es evidente que nada limpian, pues todo lo que se ponen sobre la cabeza queda en ella además de lo que ya había. Usando **cualquier jabón** se consigue limpiar verdaderamente la cabeza; pero se facilita mucho la operación usando los jabones **líquidos antisépticos Heliosan** de BOSCH y ALCOVER, especialmente los de **BREA y RESORCINA** por su poder **secante y disolvente de la caspa.**

DE VENTA EN TODAS PARTES

Dirigirse á H. Noguera, Palacio, 37

Gemelos Prismáticos

de las mejores marcas

Zeiss-Busch-Huet-Porrop-etc.

GRAN SURTIDO

Antigua casa **LASSALLE, S. NICOLAS 31**

Por Télegrafo

Nuestra acción en Africa

Muerte de un teniente

Madrid 27 (11'15 n.)

Melilla.—La muerte del teniente don Antonio Gómez, sobrevino á consecuencia de una hemorragia interna producida por una herida en el cuello.

La esposa del teniente le cuidó y se separó de él creyéndole mejorado, una hora antes de morir.

Mañana se le enterrará.

Licenciados—Llegada de moros

Melilla.—Siguen llegando diariamente licenciados de las fuerzas del Ejército que vienen á incorporarse.

También hoy se han incorporado en las comandancias de Ishafen y de Imaurufen los contingentes de policía indígena que fueron, con licencia, á pasar la Pascua en sus aduares.

La noche transcurrió tranquilamente.

Hoy llegaron muchos moros al campo para vender géneros.

Se hicieron muchas transacciones.

El general Villalar ha visitado las posiciones avanzadas.

Noticiass de las posiciones

Madrid 28 (11 m.)

Milla—Continúa la tranquilidad en las posiciones.

Las hogueras que se ven en las alturas fuera de las líneas de nuestras avanzadas son, según los confidentes, para llamar á los harkeños.

La policía indígena voluntaria volverá á reconcentrarse el día 30 para ataca á los harkeños.

Han llegado mil licenciados. Muchos hacen lucen las condecoraciones de la anterior campaña; se muestran muy animosos.

La policía indígenea se ha distribuido por la orilla derecha del Kert para impedir que pasen las mercancías destinadas al harka.

POLITICA

Despachando con el Rey

Madrid 27 (2 t.)

El señor Canalejas fué á despachar con S. M. el Rey.

Después se trasladó al ministerio de la Gobernación enterándose de las noticias recibidas de provincias.

Interesándose por Canalejas

El señor García Prieto fué al ministerio de la Gobernación para enterarse del estado de salud del Presidente, pues como dicho ministro se encontraba en el campo al enterarse de que había tenido que guardar cama se apresuró á regresar y aprovechando la ocasión de encontrarse en Gobernación cambiaron impresiones sobre los asuntos internacionales.

Medidas contra la filoxera

En vista de que se han presentado síntomas alarmantos de la filoxera en los campos de la provincia de Ciudad Real, el señor Gasset ha ordenado que marche inmediatamente á dicha provincia un ingeniero para que con los de allí tome las medidas necesarias y convenientes para extinguir la plaga.

Lo que dice Barroso

Madrid 27 (2 t.)

El señor Barroso manifestó á los periodistas que nada de particular había y que ignoraba si había regresado á Madrid el Embajador francés, pero de todos modos según ha dicho el señor García Prieto no comenzará las conversaciones con el Embajador citado hasta fines de la presente semana ó principio de la próxima.

Manifestó además que en la península reina completa normalidad.

En Bilbao, añadió, los patronos se muestran rehacios á la admisión de los obreros, pero estos se hallan dispuestos á que los patronos hagan la selección que estimen conveniente, si bien tienen confianza en que después cuando haya vacantes irán entrando todos.

Así lo ha comunicado el Capitán General.

Este sigue gestionando la solución completa del conflicto obrero.

Por último, el señor Barroso, desmintió que hubiese dicho lo que «El País» le ha atribuído respecto á la combinación de Gobernadores.

Visitas á Canalejas

El señor Canalejas recibió por la tarde en la Presidencia á los señores Gasset, Mellado y Romanones.

También le visitó el señor Rodríguez Sampedro, tratando de los conflictos pendientes de resolución en Bilbao.

Pidiendo benevolencia

Una comisión de cocheros visitó al señor Canalejas, solicitando benevolencia para sus compañeros y chauffeurs, que tomaron parte en la última huelga.

Desmintiendo rumores

Madrid 28 (2'15 m.)

El ministro de la Gobernación señor Barroso ha desmentido terminantemente cuanto se ha publicado respecto á los gobernadores que entran en la próxima combinación.

También ha negado el señor Canalejas que piense proveer la cartera de Gracia y Justicia pues quiere seguir desempeándola mientras esté en el Gobierno.

Apertura de las Cortes

Se asegura que se abrirán las Cortes á raiz de las elecciones municipales, las cuales se celebrarán durante la primera decena del próximo mes de noviembre.

Conferencia

Mañana, á las once de la misma, celebrarán una conferencia el ministro de la Gobernación señor Barroso y el concejal socialista de Bilbao señor Perezagua.

Ecos varios

Las negociaciones franco-alemanas

Madrid 27 (2'15 t.)

París.—Los periódicos franceses lamentan el retraso que origina á las negociaciones franco-alemanas la pretensión que ha manifestado el Embajador alemán Kiderlen; pero confían en que esto será ya definitivo y que sólo tardarán algunos días en quedar arregladas.

«Le Matín» dice que el proyecto francés sobre el protectorado de Marruecos comprende unos 15 artículos, á los cuales han prestado conformidad unánime ambas potencias, escepto á uno que se refiere á la supresión de los tribunales consulares.

M. Kiderlen desea retocar algo la redacción de este artículo del proyecto.

Personas autorizadas y en todos los centros políticos de París dicen que el Gobierno considera de poca importancia estas modificaciones.

M. Kiderlen y M. Cambon se avistarán en seguida para dejar sentada la redacción final que se someterá á la aprobación del Gobierno francés.

Apertura del próximo curso

El día primero de octubre asistirá el Ministro de Instrucción Pública señor Gimeno al acto de apertura del curso universitario, pronunciando el acostumbrado discurso.

Por la noche habrá banquete en el Ministerio de Instrucción Pública al cual asistirán el Gobierno, los catedráticos y los alumnos premiados.

Sociedades clausuradas

Valencia.—Las sociedades que se han clausurado son: la Casa del Pueblo de Valencia, su sucursal en el Grao, la Escuela Moderna y su sucursal del Grao, la Sociedad Socialista Revolucionaria, La Juventud Revolucionaria Radical, La Juventud Instructiva del Partido Rebelde Español, el Centro de Concentración Republicano Socialista, La Juventud Socialista, La Agrupación Socialista Valenciana, y la Sociedad de Oficios varios.

El Alcalde, dícese, que se ha interesado en nombre del Ayuntamiento, cerca del Capitán General, para que no disolviese la Casa del Pueblo, pero el General Echagüe se ha negado á ello.

Error de transmisión

Madrid 27 (11'15 n.)

Rectifiquen el despacho depositado ayer tarde, con carácter de urgente, en el sentido de que en Alemania se *comentan* las proposiciones de Francia, en vez de se *aceptan*, pues ha sido un error de transmisión de los telegrafistas de Berlín.

Traslado de presos

Valencia.—Los presos que estaban en la cárcel de Cullera han sido trasladados á la de Sueca, la cual está vigilada por 50 soldados.

Esta noche han llegado 26 detenidos de Carcagente que están complicados en los disturbios.

García Alix sigue grave

Madrid 28 (2'15 m.)

El exministro Sr. García Alix continúa gravísimo.

A su domicilio acuden muchos amigos políticos y particulares para enterarse del estado de salud del ilustre enfermo.

Llegada de Alfonso de Orleans

Ha llegado á Madrid el exinfante don Alfonso de Orleans. Enseguida cumplimentantó á los Reyes.

Esta noche comerá en Palacio y mañana marchará á Melilla.

Dando las gracias

El hermano del Juez de Sueca don Jacobo López de Rueda, estuvo en Palacio para dar las gracias á los Reyes por haberle enviado el pésame por la muerte de aquél.

El Embajador de Francia

El sábado llegará á Madrid el Embajador de Francia en España.

Reunión del Consejo de Estado

Madrid 28 (2'15 m.)

El Consejo de Estado se reunió en la tarde de hoy. Despachó los créditos de Guerra y Marina pendientes de consulta.

Catedrático en libertad

El Juez militar se constituyó en la cárcel y notificó la libertad y el sobreseimiento de la causa al catedrático Basteiro.

Llegada del Director de Comercio

Ha llegado el Director General de Comercio, encargándose en seguida de su despacho.

El Capitán general Sr. Weyler cumplimentó esta tarde á S. M. el Rey.

Próxima huelga

Barcelona 28 (2'15 m).

Una comisión de carreteros conductores de muebles ha visitado al Sr. Gobernador para comunicarle que se declararán en huelga á causa de no estar conformes con las condiciones del trabajo que les imponen los patronos.

Fuerzas á Trípoli

Madrid 28 (2'15 m.)

Malta.—Un cablegrama particular fechado en Trípoli dice que varios buques de guerra italianos conduciendo fuerzas expedicionarias se hallan á veinte millas de dicho puerto.

Brigadier fallecido

Madrid 28 (2'15 m.)

Ha fallecido el brigadier don Luis Girón Aragón, hermano del Duque de Ahumada.

El cadáver será trasladado mañana á Madrid.

Su muerte ha sido sentidísima.

Huelga solucionada

San Sebastián.—Ha quedado solucionada la huelga de obreros del muelle de Pasajes. habiendo aceptado las bases propuestas por la empresa, entre las cuales figura el aumento de un real en el jornal diario.

Las faenas fueron en seguida reanudadas.

Firma de Marina

En la firma de Marina figura un R. D. aprobando el ingreso en la escala de reserva disponible de los tenientes de infantería de marina don José Valderas Leal, don Antonio López Fernández.

Teniente fallecido

A causa de las heridas recibidas en el combate del día 20 en Melilla, ha fallecido el teniente del regimiento de Melilla don Antonio Gómez Garcha.

Enfermo ilustre

Madrid 28 (11 m.)

A las primeras horas de esta mañana el Sr. García Alix sigue en el mismo estado de gravedad.

Combinación en la magistratura

El ministro de Gracia y Justicia señor Canalejas prepara una combinación en la magistratura que tendrá por base las vacantes de Presidente y Teniente fiscal de la Audiencia de Madrid.

Funerales

Madrid 28 (2'15 m.)

Sevilla.—Se ha celebrado una misa para el eterno descanso del alma del señor Luca de Tena en la Capilla Real de la Catedral. Asistieron el Arzobispo, el Alcalde y el diputado señor Canals fundador de la Asociación de Caridad. Esta Asociación ha costeado los funerales celebrados.

Vuelco

Pamplona.—En las inmediaciones del puente de la Reina un automóvil del servicio público, al bajar una pendiente olcó, resultando veintidós heridos, tres de ellos graves.

Exministro enfermo

El exministro conservador señor García Alix sigue, á la hora que telegrafiamos, en igual estado.

Desgracia.—50 heridos

Zaragoza.—En el pueblo de Galler se desplomó el piso principal de una fábrica de conservas, sepultando á cincuenta mujeres y un hombre que trabajaban en la planta baja.

De las mujeres heridas una lo está gravemente.

Desde Bilbao

Bilbao.—En los Altos Hornos trabajan 1.667 obreros y en La Vizcaya 836. Faltan por admitir 3.000 obreros.

Se trabaja en todas las minas de los patronos no asociados.

Se han recogido muchos palos á los obreros libres.

Ha sido detenido un individuo llamado Antonio Blanco por ejercer coacción.

Manifestacion de mujeres

Madrid 28 (11 m.)

Bilbao.—A las cinco de la tarde de ayer, se organizó una manifestación formada de mujeres de los huelguistas que han quedado sin trabajo. Llevando niños de pecho en brazos y otros mayoritos cogidos de las faldas fueron al Ayuntamiento para pedir limosna. Formaban un cuadro triste en grado sumo. Las mujeres, famélicas, pedían pan para los suyos y los niños con cara de asombro miraban cuanto á su alrededor pasaba.

En la Casa Consistorial no estaba el Alcalde. Desfilaron llevando cuatro ó cinco chicos cada una. El desfile ha impresionado á los transeuntes.

En las Casas de Caridad se ha dado de comer á cuantos lo solicitaron.

No se tolerará la manifestación por las calles con el pretexto de pedir limosna pues los bandos prohiben formar grupos.

Reunión de patronos—Fórmula de arreglo

Madrid 28 (11 m.)

Bilbao.—Los potronos celebraron una reunión á última hora, asegurándose que se habia convenido la siguiente fórmula de arreglo.

Los patronos formularán una plantilla fija de 160 obreros, escogiendo el personal que crean conveniente. Los obreros que excedan de la plantilla se escogerán entre los obreros asociados con carácter eventual y el número que necesiten los patronos según el trabajo que se efectúe en el muelle.

Taberna abierta

Bilbao.—Se ha autorizado la apertura de la taberna del socialistas Perezagua que continuaba clausurada.

Negociaciones

Bilbao.—El Capitán General y el Gobernador civil han continuado las negociaciones para impedir que ciertos obreros societarios de los muelles se queden in colocación.

Llamando al trabajo

Bilbao.—Se ha acordado llamar al trabajo en las minas de Gallarta, Somorrostro y Carreras.

Instrucción de sumaria.—Hallazgo de explosivos

Madrid 28 (11 m.)

Zaragoza.— El Juzgado especial que instruye sumaria de los sucesos ocurridos con motivo de la huelga ha decretado la disolución de la Federación Obrera.

En la ribera del Ebro se ha encontrado un envoltorio que contenía dinamita, grasas y mechas para producir explosión é incendio.

Se supone que se dejó allí ante el temor de los registros domiciliarios que las autoridades judiciales han efectuado estos pasados días en las casas de los individuos detenidos por sospechosos.

En honor del cabo Noval

Madrid 28 (11 m)

Sevilla.—Con gran solemnidad se ha celebrado el descubrimiento de la lápida conmemorativa al heróico cabo Noval en la calle que desde hoy llevará su nombre.

Asistieron el Alcalde, los concejales, el Gobernador, los generales de la plaza, comisiones de todos los cuerpos, secciones de tropas, sargentos, cabos, la colonia asturiana y un numeroso gentío.

Tributó los honores una compañía de infantería con bandera y música.

Descubrió la lápida el Capitán general.

Se pronunciaron discursos patrióticos y entusiastas vivas,

El acto resultó grandioso é imponente.

Cacheos á los obreros.—Disolviendo los grupos.

Madrid 28 (11 m.)

Bilbao.—Al salir de los muelles las brigadas de obreros libres, la benemérita y las fuerzas de seguridad se situaron en la plaza de Uribitarte procediendo á cachear á los sospechosos y quitar palos y bastones á los transeuntes, impidiendo la formación de grupos y obligando á los obreros á marchar por distintos caminos.

Las tropas que están de retén en la estación de Portugalete y las de la plaza de Arriaga, disolvieron á los grupos que se estacionaron en el puente del Arenal para presenciar el paro de las cuadrillas de aldeanos.

Ha sido detenido un huelguista que abofeteó á un individuo que le preguntaba dónde había de inscribirse para trabajar en el muelle. El citado individuo ha ingresado en la cárcel como igualmente otros dos por haber ejercido coacciones.

Ultimas noticias

Un ruego de Canalejas

Madid 28 (2 t.)

El Sr. Canalejas ha rogado á los periodistas que hagan constar que ni directa ni indirectamente ha manifestado ni manifestará á ningún periodista nada relacionado con las negociaciones entre Francia y España ni con asuntos relacionados con dichas potencias. Son, pues, absolutamente inexactas cuantas informaciones se hayan pubicado y se publiquen referentes á tal cuestión, como procedentes de Canalejas.

Canalejas y los bilbainos

A las once y media de esta mañana el Sr. Canalejas ha recibido en el Ministerio de Gracia y Justicia á los señores Perezagua, Acebedo y otro bilbaino, cuyo nombre no recordaba.

Supone el Sr. Barroso que en la entrevista habrán hablado al Sr. Canalejas de la actitud de los patronos de Bilbao y la relación de éstos con los obreros.

Llegada de 600 vendimiadores

Barcelona.—Han llegado en tren especial 600 vendimiadores procedentes de Cette. Su aspecto es miserable por haberles escaseado el trabajo.

Todos han sido desinfectados. La mayoría son catalanes y algunos valencianos.

Cocheros que protestan

Ha visitado al Ministro de la Gobernación una comisión de la Unión General de Cocheros para protestar de que son agenos á la huelga, pues como simples alquiladores toman los cocheros y chauffeurs necesarios.

Dijeron que no se hacen solidarios de su conducta; añadieron que fueron contrarios á la huelga.

El Rey al Pardo

Madrid 28 (2 t.)

A la una de la tarde ha marchado al Pardo donde pasará la tarde cazando.

Le acompañan en su viaje la Infanta Isabel y algunos palatinos.

Cumplimentado al Rey

El duque de Bivona y el general Martitegui han cumplimentado á S. M, el Rey.

Proximo Consejo

Mañana á las cuatro y media de la tarde se celebrará Consejo de ministros en el ministerio de la Gobernación.

Visita á Canalejas

Una comisión de socialistas de Bilbao ha visitado al señor Canalejas para gestionar del Gobierno que interceda cerca de los patronos de Bilbao en favor de los obreros.

Estos hicieron la petición al señor Canalejas directivamente.

Con este motivo el señor Canalejas ha visitado á los señores Sampedro y Dato.

Barroso y Perezagua

Madrid 28 (2 t.)

El Ministro de la Gobernación señor Barroso al recibir á los periodistas, les ha dicho que le visitó el concejal socialista bilbaino señor Perezagua, el cual le dijo que no fué á conferenciar con él sino para rogarle que procurara celebrar una entrevista con el señor Canalejas.

El señor Barroso le dijo que volviera á las once de la mañana en que le daria la contestación.

Recaudacion

Madrid 28 (2 t.)

Los Ferrocarriles del Norte han recaudado durante la segunda decena de septiembre 4.046.898 pesetas, habiendo disminuído en 158.500 pesetas en igual período de 1910.

Los Ferrocarriles M. Z. A. han recaudado durante la primera decena de septsembre 3.509.509 pesetas habiendo aumentado en 6.360 pesetas en igual período de 1910.

El general March

El ex capitán general de Baleares don Emilio March se ha presentado al Ministro de la Guerra general Luque.

Segadores desinfectados

El señor Barroso ha dicho que hoy habrá llegado á Barcelona, procedente de Francia, el tren de segadores, á los que desinfectará debidamente antes de marchar á los pueblos.

Igualmente se les desinfectará á los que vengan por mar.

Añadió que la salud pública ha mejorado en Ripoll.

Un revisor destrozado

En la línea de ferrocarriles M. C. P. acababa de hacer la última requisa y corría por el estribo para trasladarse al furgón de cola y olvidando que en aquel sitio había una plancha de hierro para señales, fué cojido el revisor Ignacio García entre dicha plancha y la pared del vagón, siendo lanzado á una gran distancia.

La cabeza, separada del tronco rodó hasta el fondo de la cuneta. El cuerpo quedó dividido en pedazos por pasar sobre él la mayor parte de vagones.

Algunos viajeros tuvieron que ser asistidos en la estación de Salamanca de fuertes ataques de nervios.

BOLSA DE MADRID

Madrid 27 (4'22 t.)

Interior contado.	84'35
Interior fin de mes.	84'37
Amortizable 5 por 100	101'25
Banco de España.	449'00
Compañía de Tabacos.	297'00
Francos	9'00
Libras.	27'42
Exterior de París.	00'00

Barcelona (Bolsín) día 28 á las 11

4 por 100 interior fin de mes.	84'17
5 por 100 amortizable.	101'35
Nortes	91'60
Alicantes	91'10
Libras	27'42
Exterior de París	0'00
Francos	8'95

FABRA

MUJERES

por Jacinto Octavio Picón

Precio: **3'50 pesetas.** Librería TOUS

COMERCIALES

Valores locales

Día 28 septiembre de 1911.

	Dinero
Crédito Balear	103'75
Fomento Agrícola	101'00
Acciones Valores Isleña	171'00
Obligaciones de id. al 5 por 100	102'00
Acciones Salinera Española	131'00
Obligaciones de id. al 6 por 100	104'00
Id. de la id. al 5 por 100	102'00
Ferro-carriles de Mallorca.	101'00
Alumbrado por Gas.	129'00
La Económica	24'50
Bonos Municipales	45'00
Obligaciones Teatro. Lírico	352'00
Obligaciones C.ª M.qina. Etridad	102'00

Mercado de Inca

(Información de la casa de D. Pedro Cortés para **La Ultima Hora)**

Los precios que han regido son como siguen:

Almendrón los 42 kilógs. á 101'50 pts.
Trigo, los 70 litros, á 17'00 id.
Candeal, id. á 18'00 id.
Cebada del país, id. á 9'50 id.
Id. forastera, id. á 8'50 id.
Avena del país, id. á 7'50 id.
Id. forastera, id. á 6'50 id.
Garbanzos, id. á 00'00 id.
Maiz, id. á 16'00 id.
Habichuelas (confits), id. á 27'00 id.
Id. blancas, id. á 35'00 id.
Fríjoles, id. á 33'50 id.
Habas para cocer, id. á 19'00 id.
Id. ordinarias, id. á 15'00 id.
Id. para ganados, id. á 14'50 id.
Cerdos cebados los 10 kilógs. á 00'00.
Higos pasos los 42 id. á 13'00 id.
Azafrán los 33 gramos, 3'00 id.
Albaricoques quintal á 00'00.—C.

28 Septiembre de 1911.

Memorandum

PARA MAÑANA

Sol.—Sale à las 5 h. 40 m.; pónese á las 17 h. 35 m.

Luna.—Sale á las 13 h. 14 m. pónese á las 21 h. 5 m.

Trenes para viajeros.—Salidas de Palma para Manacor, á las 7'40, 14 y 18'15.

Idem. para Felanig, á las 7'40, 14'3 y 81'15.

Idem. para La Puebla, á las 7'40, 14'40 y á las 18'15.

Salidas de Manacor para Palma, á las 2'30, 6'30 y á las 17'15.

Idem. para Felanig y La Puebla, á las 30'0 y 17'15.

Idem. de Felanig, para Palma, Manacor La Puebla á las 6'40, 12'15 y 17.

Idem. de La Puebla para Palma, Manacor y Felanig á las 6'55, 12 y 17'25.

Mercado.—En Lluchmayor.

Correos.—Llegadas: A las 6 de Valencia, á las 9'30 de pueblos de la isla y á las 17 de Cabrera.

Salidas: A las 7 para Cabrera, á las 12 para Ibiza y Alicante y á las 14 para los pueblos de la isla.

Oficinas de correos.—Paquetes postales del interior: Imposición de 8'30 á 10. Entrega de 11 á 13.

Certificados, valores y objetos asegurados. De 10 á 11.

Lista: De 10 á á 11.

Giro Postal: De 10 á 11.

Para el interior de la Isla se admiten todos los días hasta las 13.

Instalaciones eléctricas

para ALUMBRADO y TIMBRES

EL AGUILA - Brossa, 30

MUEBLES

Por ausentarse su dueño se venden varios en buen estado.

Informes Centro de Anuncios, Plaza de Santa Eulalia—10.

Herpes Cúranse con la pomada Anti-herpética BOSCH.

Carruaje de lance

Se desea vender un BRECK de 8 asientos interiores. Informes: Matadero—34.

Se desea vender

Una estantería completa con dos aparadores uno con piedra mármol y un mostrador grande también con piedra, todo en muy buen estado.

Para informes, calle del Seminario—2.

Clorosis Anemia

Los individuos cloro-anémicos de ambos sexos son terreno abonado para adquirir las afecciones consuntivas, curándose después de tomar algunos frascos del más potente de los **Tonicos-Reconstituyentes,** que es el

Dinamógeno

SAIZ DE CARLOS, la decoloración de los labios, encías y cara cesan, adquiriendo poco á poco el tinte **rosado normal; el apetito** renace, las fuerzas aumentan y rápidamente se recobra la salud. En la mujer se normaliza la **menstruación** y desaparece la **Leucorrea,** si la hay.

Casi todos los **NIÑOS** de ambos sexos están **anémicos,** y necesitan un **tónico** poderoso, á la vez que inofensivo, para ayudar á su desarrollo, siendo el mejor por sus seguros efectos, el **Dinamógeno,** que además cura el **raquitismo** y **linfatismo.**

Es útil para los viejos, debilitados por la edad y faltos de energía y para el **enflaquecimiento,** pues activa la nutrición.

De venta en las principales farmacias del mundo y Serrano, 30, MADRID

Se remite folleto á quien lo pida.

M.C.D. 2022

Las maravillosas Cuevas DELS HAMS

La más agradable excursión que puede efectuarse en Mallorca es á las maravillosas Cuevas **Dels Hams** (Manacor) iluminadas, su interior, eléctricamente.

Desde Palma se puede ir y volver en un mismo día saliendo á las 7'40 mañana y regresando á las 7'45 noche, empleando como medios de locomoción los trenes ordinarios y cómodos carruajes.

A la llegada de todos los trenes en la estación de Manacor habrá carruajes que el propietario de las Cuevas tiene dispuestos á fin de dar toda clase de comodidades á los turistas. Dichos carruajes conducen completamente gratis al visitante desde la Estación á las Cuevas y retorno.

El propietario cuenta con un magnífico hotel que por precios reducidos sirve espléndidos menús.

El precio de entrada por una ó dos personas es de 5 pesetas. Por cada persona más 2'50 pesetas.

NOTA.—En las mismas Cuevas **Dels Hams** darán toda clase de facilidades para ir á visitar las Cuevas de Artá y del Pirata.

Nodriza Se desea con leche de pocos días para criar en casa de los padres teniendo que acompañarles dentro breve tiempo á una capital de la Península en donde residen.—Informes, Centro de Anuncios.

VENTA

Se venden los aparejos, velas, cuerdas y toda clase de pertrechos procedentes del laud SAN ANTONIO. Dirigirse calle Espartería 5

Fumadores

Cigarrillos Salud eficaces contra el asma, afecciones del pecho y garganta.

De venta Droguería y Sucursales de Viuda de José Juan.

Habitaciòn

La hay disponible para caballero ó matrimonio para vivir como en familia.

Informes: Centro de Anuncios

NO MAS PELO BLANCO
Tintura del Doctor Padró

Para teñir el pelo de color castaño, oscuro ó negro de ébano. Su empleo es sencillo rápido, higiénico y eficaz.

Venta: Droguerías y Perfumerías, Farmacia del Globo, plaza Real 1.—Barcelona.

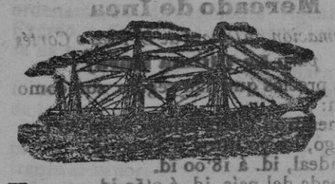

Navigazione Generale Italiana y La Veloce

Vapores directos y rápidos para BUENOS AIRES por los nuevos y veloces vapores

Pròximas salidas de Barcelona

Saldrá el 25 de Septiembre el vapor

UMBRIA

El 5 de Octubre el vapor

SANNIO

Cocina á la Española

Estos vapores de reciente construcción reunen todas las comodidades y confort necesarios en todas sus clases contando con camarotes de lujo, biblioteca, jardín de invierno sala de música, salón para niños, peluquería, comedores, cuartos de baños, luz eléctrica, ascensor y telégrafo Marconi.

Los pasajeros de 3.ª clase van alojados en dormitorios ventilados é higiénica, con lavabos, comedores con mesas, etc.

Para el despacho de carga y pasajes dirigirse á los Sres. Salom y Rullán, plaza de la Libertad 3, (frente el Borne) Palma.

Evita caspa, canas y caida del pelo

TRICÓFERO PADRÓ

Es el tónico y regenerador del cabello más antiguo y acreditado de España. Hace crecer el pelo limpio y con un color natural. Evita la caída del pelo y mantiene la cabeza en un estado de salud y limpieza.

Farmacia del Globo: Plaza Real, Barcelona y en todas las Farmacias, Droguerías y Perfumerías.

Liga de propietarios de fincas urbanas
SAN MIGUEL 18—1.º

Habitaciones para alquilar

Calle ó Plaza	n.º	Piso	informes	Observaciones
Piedad	6	2.º	en el entresuelo.	
Bonanova, Terreno	50—51	bajos	Bonanova—52	amueblado ó sin amueblar
Vileta C. principal	89	1-2-3	Muntaner 10 ent.º	Agua del tejado.
Calle de los Olmos	107	tienda	Sto. Domingo, 13.—3.º	Agua, patio, 5 dormitorios.
Vileta (Son Llull)		1.º	Zavellá 6—1.º	4 dormitorios jardín y agua.
Calle de Gater	17	prpal.	Sto. Espíritu 5 princip	Coladuría y cuadra.
Calle Bta. Catalina	5	prpal.	San Miguel, 18	Coladuría y cuadra.
P. Gomila, Terreno		bajo	Constitución 92	6 dormitorios, 2 fuent. jardín

Encendedores

(AUTORIZADOS)

diferentes clases

de Llama y Mecha

Piedras de recambio

Relojeria Española

EL MAS PRACTICO

MARCA

CALLE COLON núm. 30

Record

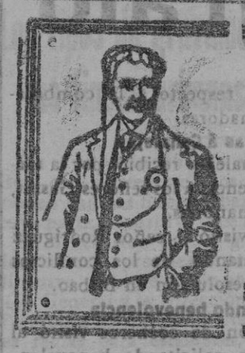

Ultimo invento para el oido

Con el AUROFONO, aparatito eléctrico-científico, patentado, oyen todas las personas que tengan poco ó mucho entorpecida la audición.

Unico representante en las Baleares

CASA CASTELLÁ

Santo Domingo 34 y 36, Palma de Mallorca

Vapores Directos

de Pinillos, Izquierdo y Compañía de Cádiz

LINEA DE LAS ANTILLAS

Para Canarias, Puerto Rico, Mayaguez, Ponce, Habana, Santiago de Cuba y Matanzas saldrá de este puerto directamente el día 11 de Octubre el magnífico vapor

BALMES

Admitiendo carga y pasajeros para dichos puntos.

NOTA.—Se suplica á los señores cargadores se sirvan avisar la carga que tengan que embarcar para reservarles la cabida necesaria.

Servicios de la Comp. Trasatlántica de Barcelona

Línea de New-York, Cuba y Méjico.—El día 25 septiembre saldrá de Barcelona, el 28 de Málaga y el 30 de Cádiz el vapor ANTONIO LOPEZ, directamente para New-York, Habana, Veracruz y Puerto Méjico.

Línea de Venezuela Colombia.—El día 10 septiembre saldrá de Barcelona, el 11 Valencia, el 13 de Málaga y el 15 de Cádiz el M. CALVO, directamente para Las Palmas, Santa Cruz de Tenerife, Sta Cruz de la Palma, Puerto Rico, Puerto Plata (facultativa) Habana, Puerto Limón y Colón de donde salen los vapores el 12 de cada mes para Sabanilla, Curaçao, Puerto Cabello y La Guayra etc. Se admite pasaje y carga para Veracruz y Tampico con trasbordo en Habana. Combina por el ferrocarril de Panamá con las compañías de navegación del Pacífico. Para cuyos puertos admite pasaje y carga con billetes y conocimientos directos. También carga para Maracaibo y Coro, con trasbordo en Curaçao y para Cumaná, Carúpano y Trinidad. con trasbordo en Puerto Cabello.

Línea de Filipinas.—El día 13 de septiembre saldrá de Barcelona habiendo hecho las escalas intermedias el vapor C. DE EIZAGUIRRE directamente para Génova, Port-Said, Suez, Colombo, Singapore, Ilo Ilo y Manila, sirviendo por trasbordo los puertos de la costa oriental Colorica, de la India, Java, Sumatra, China, Japón y Australia.

Línea de Buenos Aires.—El día 3 de octubre saldrá de Barcelona, el 5 de Málaga y el 7 de Cádiz el vapor LEON XIII, directamente para Santa Cruz de Tenerife Montevideo y Buenos Aires.

Línea de Canarias y Fernando Póo.—El día 2 de octubre saldrá de Barcelona, el vapor SAN FRANCISCO con escala en Valencia y Alicante, el 7 de Cádiz directamenty para Tánger, Casablanca, Mazagán, Las Palmas, Santa Cruz de Tenerife y Santa Cruz de la Palma, y demás escalas intermedias y Fernando Póo. Regreso de Fernando Póo el 2 haciendo las escalas de Canarias y de la península indicadas en el viaje de ida.

Estos vapores admiten carga en las condiciones más favorables, y pasajeros, á quienes la Compañía da alojamiento muy cómodo y trato esmerado como ha acreditado en su dilatado servicio. Rebaja á familias. Precios convencionales por camarotes de lujo. Rebajas por pasajes de ida y vuelta También se admite carga y se expiden pasajes para todos los puertos del mundo, servidos por líneas regulares. La empresa puede asegurar las mercancías que se embarquen en sus buques.

Avisos importantes

Rebajas en los fletes de exportación.—La Compañía hace rebajas de 30 por ciento en los fletes de determinados artículos. De acuerdo con las vigentes disposiciones para el servicio de Comunicaciones Marítimas.

Servicios comerciales.—La sección que de estos servicios tiene establecida la Compañía se encarga de trabajar en Ultramar los Muestrarios que le sean entregados y de la colocación de los artículos cuya venta, como ensayo, deseen hacer los Exportadores.

Línea de Cuba y Méjico.—El día 17 de septiembre saldrá de Bilbao, el 20 de Santander y el 21 de Coruña el vapor ALFONSO XIII, directamente para Habana, Veracruz y Tampico. Admite pasaje y carga para Costafirme y Pacífico, con trasbordo en Habana el vapor de la línea de Venezuela-Colombia. Para este servicio rigen rebajas especiales en pasaje de ida y vuelta y también precios convencionales para camarote de lujo.

Informarán en Palma los señores Jaime M. Granada S. en C.ª, Plaza Antonio Maura número 4, Palma.

REMEYS SEGUS Y BEN PROVATS

XAROP VERMIFUGO.—Preparat amb herba mallorquina. Cap altre sen trobs mes segur per metá es CUCHS y per doná bons colós y molta de gana á n' els infants malaltiscs.

GALLICIDA SUREDA.—Sense molestia, fa desapareixe es CALLS, UYS DE POLL y ses demés DURESES de 's peus.

PASTILLAS SUREDA.—Curan de rél se TOSSINA, meatenan fresca se boca, agradable s' alé y evitan al fumadós les molestias del mals tabacs.

Sense PIGUES, BARTS, ni cap LLETJURA, quedan ses señyoretes que se rentan cada día amb AIGO OXIGENADA SUREDA.

ES BRAGUES més ben perfeccionats y millors instruments de CIRUGIA, se troben á sa POTECARIA den SUREDA y LLITERAS.

Costa d' en Brossa número 9

PALMA DE MALLORCA

LA CANTABRICA

—ASOCIACIONES DE SEGUROS MUTUOS—

Está solicitada su inscripción y hecho el depósito con arreglo á la ley de 14 de Mayo de 1908, y por tanto resultan invertidas y fiscalizadas por el Estado.

DOMICILIO SOCIAL—MADRID—ALMIRANTE—10

AHORRO Y RENTA.—Formación de capitales y rentas con una cuota de cinco pesetas mensuales durante diez años en las que va incluido el Contraseguro para la devolución de las cuotas satisfechas caso de fallecimiento del beneficiario, y la liberación para el de fallecimiento del suscriptor no beneficiario que tenga abonadas tres anualidades completas.

SEGURO MUTUO INFANTIL.—Formación de capitales de 500 pesetas por cada participación suscripta con solo el desembolso de 1'50 pesetas al mes durante doce años en favor de niños.

Contraseguro y Caja de Huérfanos con insignificantes cuotas anuales para casos de fallecimiento del niño beneficiario, ó de su padre si este es el suscriptor.

Consejo de administración

Presidente.—Excmo. Sr. Duque de Bivona.
Vice-Presidente.—Excmo. Sr. D. Rafael Picavea, Senador del Reino.
Vocales.—Excmo. Sr. marqués de Bayamo.
Id. Don Pedro Gregorietti, Doctor en Medicina.
Consejero Director General.—D. Luis Gomendio, Gerente Administrativo de la Compañía de Construcciones Hi Civiles y Madrid.

Callicida Lluch

Matacallos, ojos de callo y toda clase de durezas sin causar dolor ni molestia. Precio 1 peseta

De venta: Casa Lassalle, San Nicolás 29 y en las farmacias, perfumerías y droguerías.

Inmenso surtido

en estuches con 50 cartas y 50 sobres, desde 0'75 á 6 pesetas. Clase especial superior 2 pesetas caja.

Tarjetas para menús, participaciones de boda y nacimientos, desde la clase más económica á la más lujosa, clases españolas y alemanas.

Toda clase de tinteros, portaplumas, escribanías, escalerillas, raspaderas, mojasellos y pisapapeles.

Prensas para copiar, de hierro colado, desde 18 á 40 pesetas Brochas, pesuelos, y copiadores de cartas.

Tintas para escribir, negra, violeta y comunicativa. Lapiceros Faber, Lira, Holsiata, americanos Gomas Faber, elefante y clases extra.

Tela imperial para planos, papeles dibujo, tinta china en barra y líquida, plumas Humbolt, San edro, Blanzy, Mallat, Corona, etc., etc.

Estuches para matemáticas desde pesetas 1'75 á 20. Estuches de pinturas, al fresco y acuarela.

Objetos para regalos, carteras, tarjeteros, porta-monedas, petacas, devocionarios, albums para tarjetas postales, sorpresas, felicitaciones, etc., etc.

Novedad en tarjetas postales, 100 modelos nuevos de las mejores vistas de Baleares, en negro y colores.

ALBUMS DE BALEARES CON 80 VISTAS

GUIAS EN ESPAÑOL, FRANCÉS É INGLÉS.

ULTIMAS NOVEDADES en obras CIENTÍFICAS Y LITERARIAS

Imprenta y Librería de Josè Tous

Plaza de Cort, 14 y 16—San Bartolomé 32—Teléfono núm. 6

LLOID ITALIANO

COMPAÑIA DE VAPORES RÁPIDOS Y DIRECTOS

entre Barcelona y Buenos Aires

Viaje extraordinario y especial para los pasajeros de 3.ª

El día 27 de Octubre saldrá de Barcelona el magnífico vapor de velocidad

Principesa Mafalda

REALIZANDO LA TRAVESIA EN 13 DIAS

Con espaciosos y ventilados dormitorios, grandes comedores con mesas, lavabos, departamentos para señoras y niños, luz y ventilación eléctrica.

VERDADERA COCINA ESPAÑOLA

Para carga y pasaje de primera, segunda y tercera dirigirse á las Oficinas de la Compañía JARDIN DE LA REINA, 17, (esquina Pelaires) PALMA.

Fábrica de anisados y licores
de Damián Garau y Tomas

LLUCHMAYOR (MALLORCA)

Exigid en todas partes el anís marca registrada

SECA

y el gran aperitivo tónico, digestivo y reconstituyente.

PALO QUINA-GARAU

analizado en el Laboratorio Miró y recomendados por eminentes Doctores.

Depósito en Palma Droguería de José Miró, Colon, 22.

Conservación é higiene de la boca

Tendrá la **BOCA** sana, la dentadura blanca y fuerte y no padecerá dolores de muelas el que use el elixir y los polvos de

MENTHOLINA

que prepara el **DOCTOR ANDREU**

Su uso emblanquece los dientes, aromatiza el aliento, calma el dolor de muelas y fortifica las encías evitando la caries y la oscilación de la dentadura. La MENTHOLIINA en polvo usada con el elixir aumenta el brillo y la blancura de los dientes.

Pídase en la Rambla de Cataluña, 66 y demás farmacias.—Se espenden en la Farmacia de J. Sureda Lliteras, Palma de Mallorca.

HERPES, ESCROFULAS, TUBERCULOSIS

con decaimiento de fuerzas é inapetencia

La Sulfurina Jimeno

Es el depurativo reconstituyente de estas enfermedades y en general de las humorales, infecciosas.—Para su uso véase el prospecto.

Ventas en todas las farmacias.—En Barcelona, Farmacia del Globo, plaza Real.

La Unión y el Fènix Español

COMPAÑIA DE SEGUROS REUNIDOS

Capital Social: 12.000.000 de ptas. efectivas

COMPLETAMENTE DESEMBOLSADO

Agencias en todas las provincias de España, Francia y Portugal.

47 AÑOS DE EXISTENCIA

Seguros sobre la vida, seguros contra incendio.

Subdirector en Baleares D. Miguel Arias.—Plaza de la Constitución 44—2.º

Pastillas Crespo de Mentol y Cocaina

El dolor de garganta y la tos calman á la primera pastilla.

El MENTOL, que figura como uno de los principales componentes de estas pastillas, es un medicamento que se hace agradable y gustoso en extremo, pero la sensación de su frescura y suavidad en que se encuentra la garganta después de su uso, completando la acción reguladora vascular, la adición de algunos componentes entre los que figuran la cocaina y el clorato potásico.

Es de acción comprobada y eficaz en las laringitis agudas y crónicas, ya sean hipertróficas ó atróficas de forma seca, granulosa, granular oceánica, de los fumadores, en las laringitis agudas y sub-agudas acompañadas de ronquera y cosquilleo laríngeo, en las toses convulsivas tan pertinaces, en los alcohólicos y reumáticos, en la coqueluche, etc., etc., produciendo en todos los casos una acción rápidamente beneficiosa y dejando á la garganta, con tal situación de frescura y bienestar tan agradable, que el individuo se encuentra rápidamente mejorado, asegurando la curación en la mayoría de los casos.

Pesetas 1'50. En Palma: Dr. Valenzuela, depositario.

La Flor de la limpieza

Liquido para limpiar toda clase de metales, cristales, lozas y mármoles

MODO DE USARLO, agítese bien el frasco; cójase un trapo empapándolo con el líquido y frótese el objeto que se desea limpiar. Hecha esta operación se frota con otro paño seco.

De venta en todas las Droguerías

¡OJO CON LAS FALSIFICACIONES!

Pedid la marca M. O' DONNELL

Depósito: Plaza de la Constitución, 118—2.º PALMA.

Corsetería "La Catalana,,

CUESTA DE BROSSA-12-tienda-Palma

ELEGANCIA—HIGIENE—ECONOMIA

Variado y extenso surtido en CORSES, últimas creaciones de la Moda Parisien, á precios reducidos.

Especialidad en la confección de corsés á medida, Rectos, Imperio, Directorio, Corsés higiénicos para Señoras en estado interesante y Fajas ventrales.

Corsés-Faja con sostenedores, último modelo de París.

Modelos y figurines de los principales centros europeos de la moda exclusivos para la

Corsetería CATALANA, Brossa, 12

Los afamados Corsés de esta casa, única en Baleares, son altamente higiénicos y rectos, quedan desahogados del estómago y reducen el vientre sin causar molestias.

NOTA.—Previo aviso se pasa á domicilio á tomar medida y á probar corsés.

Depilatorio imperial del Dr. Padró

Quita el pelo ó vello con prontitud y sin peligro para el cutis. Por su eficacia é inocencia es el preferido.—30 años DE EXITO Venta en droguerías y Perfumerías.—Barcelona plaza Real 1, Farmacia del Globo.

M.C.D. 2022