5 CÉNTIMOS

Sevilla. . . 6 reales al mes, 4 pesetas trimestre
Fuera. . . . . 5 pesetas »
Extranjero y Ultramar. . . 10 » »

El pago de la suscrición es adelantado

Oficinas: calle de Alfonso XII, n.º 14

El Noticiero Sevillano

DIARIO INDEPENDIENTE DE NOTICIAS, AVISOS Y ANUNCIOS

Director-propietario: D. FRANCISCO PERIS MENCHETA

CÉNTIMOS 5

Anuncios, reclamos, esquelas mortuorias, comunicados y avisos á precios convencionales

Toda la correspondencia al Director

Teléfono número 290

AÑO V.—NÚM. 1.457 ÚLTIMOS TELEGRAMAS Y NOTICIAS DE MADRID, PROVINCIAS Y EXTRANJERO Miércoles 31 de Marzo de 1897

EL NOTICIERO SEVILLANO
Es el periódico de mayor circulación de Andalucía

EXPOSICION SUSILLO

Acordada la venta de todas las obras de arte del malogrado escultor D. Antonio Susillo, se abre una Exposición en su estudio, Alameda de Hércules, núm. 42, desde el jueves 25 del actual mes de Marzo.

Las horas de Exposición serán diariamente de una á cuatro de la tarde y se celebrarán subastas á las mismas horas los lunes y viernes de cada semana.

Primera subasta el 2 de Abril próximo

Se venden un landeau, un sociable, una berlina y un faeton. Coches semi-nuevos. Informarán Leonor Dávalos, núm. 1.

Rayos X, Sierpes, 67

EDICIÓN DE LA MAÑANA

Deportados filipinos

Ayer pasaron para Cadiz 14 deportados filipinos que en dicha capital embarcarán con rumbo á Fernando Poo.

Procedían de Barcelona y Valencia, y han hecho el viaje en un coche celular, donde les custodiaban cuatro guardias civiles.

Desde Córdoba fué conducido el coche por la línea de Ecija, hasta Utrera, y en dicha estación se le unió al tren mixto salido de esta capital.

El aspecto de los deportados es repugnante y sólo uno de ellos se sabe explicar en castellano, y aun con bastante dificutad. Se les ha servido comida abundante y se han tenido con ellos toda clase de consideraciones.

Estos deportados fueron aprehendidos en el pueblo de Ilocano como sospechosos.

Todos son indios.

En Barcelona han estado presos dos meses.

El individuo que habla el castellano dice que lo aprendió por haber trabajado en compañía de un español

Dicen todos que son inocentes, y manifiestan que un cabecilla les obligó con amenazas de muerte á sublevarse.

EN LA ESCUELA TAURINA

El debut del "Francés"

El próximo domingo se celebrará en dicha plaza una corrida de novillos en la que se lidiarán dos reses de una acreditada ganadería andaluza, que serán estoqueados por el distinguido aficionado don Alfonso de Pignatelli (a) *el Francés*, acompañado de su cuadrilla.

Esta la forman los siguientes diestros:

Banderilleros: Manuel Martin Madroñal, Manuel Mellado y Antonio Rita, *Niño de la Rita*.

Picadores: José Terrón, Antonio Parra Vega y José de los Reyes, *Ratonera*.

Puntillero: Martin Gonzalez, *el Tabernero*.

Una banda de música amenizará el espectáculo.

Los productos de la función se dedican á la suscrición de *El Imparcial* para socorrer á los heridos y enfermos de Cuba y Filipinas.

Es de suponer que la corrida se verá muy concurrida.

Robo con escalo

Anoche se cometió en el edificio de la Maestranza de Artillería un robo con escalo que, por la forma como fué cometido, revela la sagacidad conque debió haber sido estudiado por los que lo perpetraron.

El lugar del suceso

En el edificio de la Maestranza, de nueva construcción, que se encuentra situado frente á la Caridad, tiene en la fachada de este lado un departamento en el que habita el portero con un hijo, hombre como de 25 años de edad.

Los muros que la circundan son altos, gruesos y con verjas.

Cómo fué descubierto

El sereno del distrito, Miguel Gerena García, al dar la vuelta á su demarcación, notó un sospechoso ruido en las plantas del jardín, por lo que decidió ir á avisar á los carabineros que dan servicio en el muelle para que le prestaran auxilio.

Se supone que los ladrones fueron cinco, cuatro que entraron en el edificio, saltando por muros, y uno que se quedó espiando en la parte de fuera, el que, al ver la actitud del sereno, avisó á sus compañeros para que se pusieran á salvo.

Estos saltaron á poco por el mismo sitio que se cree que entraran, cosa que fué advertida por el sereno, que desistió de avisar á los carabineros y se puso en persecución de uno de los ladrones, que por haber caido de mal modo al saltar, se retrasó en la huida.

Este, al verse perseguido, hizo frente al sereno, armado de una pistola de dos cañones y de gran calibre, con la que intentó disparar dos veces.

Los tiros no salieron por estar los gatillos puestos en el seguro, cosa que el ladrón, en su precipitación, no pudo precaver.

Dos serenos que atraidos por las pitadas de su compañero llegaron en aquel momento, ayudaron á detener al agresor, que fué conducido á la casilla.

Las autoridades

Avisado el jefe de policía señor Valenzuela, así como el brigada de la guardia nocturna, se personaron en el lugar del suceso, dando aviso al juez de guardia señor Villagran, que llegó á poco.

El reconocimiento

Acompañados del portero procedieron las citadas autoridades á reconocer el lugar del hecho.

Los ladrones, como en otro lugar dejamos apuntado, habían saltado la tapia de la fachada del edificio, despues de lo cual hicieron saltar una puerta que les cerraba el paso para llegar al departamento del portero.

Para ello, practicaron en la puerta un taladro hecho, segun pudo apreciarse, con un berbiquí y una palanqueta.

Ya en la parte anterior al mencionado departamento, hicieron un boquete en el muro de medio metro en cuadro, por el que penetraron en una habitación donde hay varios muebles, que descerrajaron por completo, revolviéndolo todo, lo que repitieron en otras habitaciones.

Lo robado

En la precipitación de la huida los ladrones no pudieron llevarse ropa alguna de la que con este fin tenían apartada y que abandonaron.

El portero, en los primeros momentos y presa de la excitación que es natural, no podía precisar los objetos que le faltaban entre aquella confusión de ropas y muebles, todo en el más completo desórden.

Solo notó la falta de 25 á 30 duros que de su paga, cobrada hace poco, conservaba guardados en el cajón de una mesa.

La casa se encontraba sola porque el portero estaba de guardia y su hijo acostumbra á recojerse siempre muy tarde, cosa que debía saber los ladrones cuando con tanto cinismo cometieron el hecho.

Investigaciones

El señor juez, á ruegos del capitan de guardia don Fernando Cortés, ordenó que el detenido fuera trasladado al lugar del suceso, donde fué interrogado, declarando no saber nada y que hallándose practicando *una operación precisa*, llegó el sereno y le dió el alto.

El dijo haber huido por temor á ser detenido *por tan inocente delito*.

Tambien se personó en el lugar del suceso el señor coronel de artillería don Francisco Parra, que ordenó fuera trasladado el detenido al cuartel de artillería, porque la causa será seguida por la jurisdicción militar.

El detenido dijo llamarse José Sanchez Tacón, natural de Ubrique, de 45 años de edad y vive en San Bernardo.

Declaró ser vendedor de petacas, sombreros y *lo que caia*.

El hijo del portero, que volvía á recojerse, fué presa de un síncope al enterarse de lo sucedido.

Tambien se personaron en el lugar del suceso el inspector señor Morales, varios cabos de serenos y agentes de vigilancia.

El hecho, como puede juzgarse, debe haber sido ejecutado por personas conocedoras del lugar, por lo intrincado de los jardines y la parte en que el taladro del muro estaba practicado.

Merece los mayores elogios el sereno Miguel Gerena García, quien, con verdadera exposición de su vida, ha evitado que el robo se consumara á satisfacción de los ladrones.

A la hora de cerrar esta edición continuaba constituido el juzgado y las autoridades que dejamos mencionadas, continuando la práctica de diligencias.

Noticias locales

Se nota gran retraimiento este año entre los ganaderos de la región andaluza para inscribir ejemplares de sus ganados en la Exposición que se celebrará en esta capital el próximo mes de Abril.

A pesar del poco tiempo que falta para que se inaugure la misma, solo hay hechas en el Negociado de Ferias y festejos de la secretaría municipal 17 inscripciones.

Otros años por esta época excedía con mucho á este número el de los ejemplares apuntados.

La señora marquesa de Villagonzalo, acompañada del señor don Enrique de Leguina, visitó ayer las obras de la Catedral. Los visitantes salieron muy complacidos del estado de aquellas.

Adelanta de una manera visible la instalación de las casetas en el real de la feria.

Está terminada por completo la colocación de las que sirven para venta de juguetes, que se encuentran adosadas al muro de los jardines del Alcázar.

Tambien está terminada la instalación de las nuevas casetas.

Muy adelantada está asimismo la de las que sirven para buñolerías y cafetines.

En la pasadera se ha colocado ya el foco de luz eléctrica que durante el pasado año lució en lo alto de la misma.

En breve se comenzará el arreglo de los diferentes paseos y arrecifes del prado de San Sebastian y la colocación de los aparatos de gas para iluminaciones en las noches de feria.

Leemos en *La Unión Mercantil*, de Málaga:

«Seguramente terminará sus compromisos con la empresa de Cervantes la aplaudida tiple Matilde Pretel el 12 del próximo mes de Abril, yendo á Granada en Pascua de Resurrección y despues á Córdoba.

Matilde Pretel se propone pasar la feria en Sevilla en compañía de su familia, y para ello tiene pedida habitaciones en uno de los mejores hoteles de la capital andaluza.

La notable artista está encantada de los públicos de Granada y Málaga, en donde tantas ovaciones ha recibido, habiendo hecho solemne promesa de visitarnos el año que viene, con una de las mejores compañías del género chico, siendo ella misma empresa.

Desearemos que cumpla lo prometido y tengamos ocasión de aplaudirla de nuevo el año próximo.»

El teatro del Duque, donde se verificó anoche el beneficio del señor Espantaleón, se vió muy concurrido.

Los artistas encargados de la interpretación del drama de Echegaray, *Lo sublime en lo vulgar*, fueron muy aplaudidos, sobresaliendo como siempre don Antonio Vico.

El beneficiado cosechó muchos aplausos en *Los Hugonotes*.

Está bastante mejorado de la afección grippal que desde hace tiempo viene padeciendo el señor don Antonio Sanchez Bedoya.

En calle Gravina se cayó anoche un sugeto del caballo que montaba, causándose erosiones en la rodilla derecha y la torcedura del pie del mismo lado, que le fueron curadas en la casa de socorro de la plaza de San Lorenzo.

Para la novillada que ha de celebrarse el domingo próximo en Alcalá de Guadaira habrá trenes especiales.

El general Hernandez Velasco

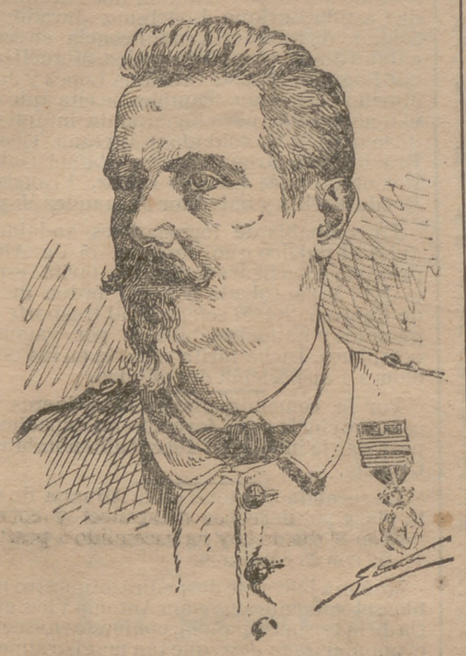

El jefe de las fuerzas que en la provincia de Pinar del Rio han ocasionado el último descalabro á los rebeldes, con la prisión del titulado mayor general Juan Rius Rivera y del coronel que mandaba su estado mayor, Bacallao, es uno de los más bizarros generales que en Cuba defienden la soberanía de España.

El general don Cándido Hernandez Velasco nació el 4 de Setiembre de 1846.

Ingresó en el ejército á los dieciseis años, el 4 de Agosto de 1862.

Formó parte de una de las primeras expediciones á Cuba, á donde fué desempeñando el empleo de teniente coronel.

Allí ascendió por antigüedad á coronel en 24 de Junio del año anterior, y pocos meses despues cubría su bocamanga el entorchado de general, recompensa á los méritos de guerra.

En Abril y Mayo últimos tomó parte en las operaciones contra las huestes de Antonio Maceo en la provincia de Pinar del Rio, donde fué uno de los primeros jefes que batieron al cabecilla mulato.

El nombre del general Hernandez Velasco, muy conocido y estimado en el ejército, y que frecuentemente mencionan los telegramas oficiales y particulares de la isla de Cuba, por hallarse este bravo soldado en importantes encuentros, merece aplausos entusiastas de todos los buenos españoles.

La noticia de su último ascenso la recibió Hernandez Velasco en el campo de batalla, durante la primera salida á campaña del general Weyler.

Agencia Mencheta

(Prohibida la reproducción de su servicio)

DEL EXTRANJERO

Registros y detenciones

París 30, 5-40 t.

Se han practicado registros domiciliarios en las casas de Mr. Raquet y Mr. Boyer.

Ha sido encarcelado Mr. Maret.

Se ha practicado un registro en la redacción del *Radical*.

Créese que despues de anochecido, se llevarán á cabo las detenciones de varios antiguos diputados del Consejo extraordinario del Eliseo.—*Rigalt*.

Lo de Creta.--Más de lo de Panamá

París 31, 12-40 madrugada. (Urgente.)

Los almirantes de las escuadras extranjeras en Creta han pedido con urgencia tropas á los gobiernos respectivos.

La situación se agrava.

Los insurrectos atacan.

La recepción de Constantino Larissa en Thessalia ha producido verdadero delirio.

Pidióse á grandes voces la anexión de Creta ó la guerra.

—El juez Mr. Poitervin, que entiende en el asunto de Panamá, ha interrogado á monsieur Royer, Maret, Jullien y Vian, director este último de una sociedad explotadora de dinamita.

Se han practicado registros en los domicilios de dichos señores.

El Senado ha concedido el procesamiento de Mr. Levreu.—*Rigalt*.

Los carlistas catalanes

Barcelona 30, 5-45 t.

El Correo Catalan, periódico carlista, dirige un entusiasta saludo á don Carlos.

Dice que el partido cifra en él grandes esperanzas.

Desea que don Carlos pueda lanzar el grito candente y vigoroso que tiene grabado en su corazón.—MENCHETA.

De Cuba

Madrid 30, 7-40 n.

Un telegrama oficial de Cuba dice que en Lomas de Jayabo batieron nuestras tropas á la partida de Federico Toledo, matándole siete hombres.

Nuestras bajas fueron un cabo y siete soldados heridos.

En el ingenio Villa de California cogieron nuestras fuerzas seis muertos, entre ellos el médico Mazas.

En Movida fué muerto por los soldados el prefecto Justo Gafas.

Los rebeldes presentados de la partida de Dámaso Fernandez, dicen que todos los individuos de la misma desean presentarse.

En Potrero Barreta (Habana) batieron las tropas á las partidas de Castillo y Delgado, matando veintisiete.

Entre los muertos fueron hallados cinco blancos de aspecto distinguido.

Nuestras bajas fueron siete heridos.

(Falta el segundo telegrama de esta serie.)

El cabecilla Rius Rivera llevaba documentos, dinero en oro americano, reloj y cadena.

La columna se apoderó de las armas de los rebeldes.

El pueblo recibió á las fuerzas que llegaban de San Cristóbal ovacionándolas.

Circula el rumor de que han muerto los cabecillas Miró, Delgado y Bermudez.

Las reformas

Madrid 30, 10 n.

El *Heraldo* dice que ha consultado á los autonomistas cubanos que tienen asiento en ambas Cámaras sobre la conveniencia de aplicar las reformas en Cuba durante el período de las lluvias.

Parece que los interrogados han contestado negativamente, creyendo que en nada influirían aquellas en la pacificación de la isla.

Lo de Sanguilí.—Comentarios.—Combinación de gobernadores

Madrid 30, 10-15 n.

La Epoca afirma que nada sabe el gobierno del rumor de que Sanguilí, con una expedición filibustera, se dirija á Cuba.

—Coméntase que á los ascensos que pedía por telégrafo el general Polavieja para los generales de brigada señores Ríos y Jaramillo haya contestado el gobierno que especifique el jefe superior por escrito los fundamentos de la propuesta.

—Háblase de una combinación de gobernadores en la que se asegura entrará el de Barcelona.

Rumor en Bolsa.—Generales que regresan.—Noticia desmentida

Madrid 20, 10-50 n.

El gobierno ignora el rumor que ha circulado hoy en Bolsa, referente á haber aparecido una nueva partida en Puerto Rico.

Dícese que los generales Arizon y Sarralde, recien ascendidos en Filipinas, han solicitado su regreso á la Península, por enfermos.

La prensa oficiosa niega el regreso de algunas tropas de las que operan en Filipinas.

Angel Pastor.—El protocolo de Joló

Madrid 30, 11 n.

Se ha agravado en su enfermedad el exdiestro Angel Pastor.

Se ha firmado una aclaración al protocolo de Joló, prohibiendo la importación de armas á Filipinas.

Consejo de guerra.—Los carlistas

Madrid 30, 11-10 n.

Para primeros de Abril se verá en consejo de guerra la sumaria instruida con motivo de abusos cometidos en la recluta voluntaria para Ultramar.

Figuran procesados dos capitanes de infantería y uno de caballería.

El Correo Español, con motivo del aniversario del natalicio de don Carlos, envía á éste los votos del partido, deseándole la dicha de ver cumplidas sus aspiraciones.

Ríus Rivera y el consejo de guerra.—Un rumor importante

Madrid 31, 1-25 madrugada. (Urgente.)

Considérase seguro que el cabecilla rebelde Ríus Rivera será juzgado sumarísimamente y pasado por las armas.

No se esperará ni á que cure de sus heridas, por considerarse que sería una crueldad hacerlo, para fusilarlo despues.

Hay precedente de haber fusilado á otros reos hallándose heridos.

Hoy ha circulado el rumor de que Máximo Gomez había ofrecido presentarse, si se indultaba á Ríus Rivera.

El rumor ha resultado inexacto.

EDICIÓN DE LA NOCHE

El contingente provincial

En vista de que la mayoría de los pueblos no satisfacen desde hace bastante tiempo el contingente provincial, y de que cuantas excitaciones se les han venido haciendo no produjeron efecto alguno, el presidente de la Diputación señor Lastra se ha visto en la precisión de enviar comisionados á los aludidos pueblos.

Está dispuesto el señor Lastra á que todos los ayuntamientos cumplan como es debido, para que se pueda continuar atendiendo á los cuantiosos gastos que la beneficencia provincial exije y á todas las demás obligaciones que sobre la corporación pesan.

Para ello se procederá con la mayor energía, y espérase conseguir así buenos resultados como ha ocurrido con la Hacienda á la que tambien debían mucho los municipios que ahora se apresuran á ponerse al corriente para evitarse mayores males.

Es muy sensible la situación en que se hallan varios pueblos de la provincia; pero es preciso tener en cuenta lo sagrado de las obligaciones que la Diputación tiene y la imposibilidad de atenderlas si no se recurre á medidas extremas.

Además, es sabido que los avuntamientos en que hay buena administración no llegan á encontrarse en estado de no poder pagar, ni lo corriente, ni los atrasos que por cualquier causa pudieran tener.

VACADAS ANDALUZAS

Ganadería de D. Anastasio Martín

La ganadería de D. Anastasio Martín ha sufrido en un período de 20 años á la fecha considerables trasformaciones que influyeron de un modo eficacísimo en la mayor ó menor fama de su cartel.

En la década de 1870 á 1880 fué esta vacada una de las mejores de Andalucía por la bravura y buenas cualidades que para la lidia reunían sus cornúpetos.

En cuantas competencias se jugaron éstos lucieron mucho; pelearon como los mas bravos y la fama de su bravura y nobleza se hizo tan general, que en todas las corridas de primer órden había un hueco para las reses de don Anastasio Martín, que lo llenaban á satisfacción de todos.

Despues, próximamente hasta 1887 ú 88 el crédito de la ganadería cayó algo, debido á que sus cornúpetos no se mostraban tan valientes, boyantes y pegajosos y sus cabezas convirtiéronse de proporcionadas en descomunales.

La causa de la variación me es desconocida. Solo puedo afirmar que por aquella época los toros de Martin eran más grandes y bastos que los anteriores y su pelea tenía mayores defectos.

El propietario, seguramente, comprendió la mudanza y descubrió su origen, y digo ésto, porque desde el año 89 ó 90 hasta el día, los toros de D. Anastasio han recabado las buenas cualidades de tipo y sangre y pelean hoy como en sus mejores tiempos.

Las camadas que juega desde 1891 á 1895 han resultado sobresalientes. Toros de mediana alzada, cargados de kilos, finos de cabos, de cabezas recogidas sin llegar á ser inofensivas y bravos, duros y nobles hasta concluir, han sido por regla general cuantos presentó este ganadero.

La particularidad de estos bichos consiste en que siendo nobles, sencillos y boyantes, no tienen esa nobleza y sencillez que los hace aparecer tontos, quedándose como clavados en el sitio en que los colocan.

Defendiéndose con codicia y sin mala intención, obedecen á los capotes, pelean apretándose con los ginetes, sin dolerse al castigo y llegan suaves, noblotes y sencillos á los dos últimos tercios, siendo materias dispuestas para la ejecución de todas las suertes.

Los toros de don Anastasio Martin, me decía no ha mucho tiempo un inteligente aficionado, están saliendo más buenos que el jamón; por lo general pelean muy bien en la suerte de varas; pero aún cuando con los ginetes no hagan más que cumplir, son tan bravos para los otros tercios y se prestan tanto á las suertes, que bien pueden preferirse á los de cualquier otra vacada, porque con ellos todos los lidiadores trabajan con grandes ilusiones y la corrida resulta siempre muy alegre.

Efectivamente así es en verdad; en las corridas que juega don Anastasio Martin hay siempre mil ocasiones para que los toreros se luzcan, porque estas reses presentan muy rara vez dificultades de mayor calibre. Sus condiciones favorables se aprovechan por los toreros en cualquier momento para borrar la mala impresión que hayan producido otras faenas y si el santo está de cara para los lidiadores cuando corren este ganado, la tarde resulta una ovación continuada.

En punto á pelos tiene de todos la ganadería, abundando más los negros, cárdenos, colorados y berrendos por el órden en que van enumerados.

EL NENE.

Noticias marítimas

—Ha desembarcado de la fragata *Gerona* y se le ha expedido pasaporte para Fernando Póo, segun telegrama de la superioridad, el alférez de navío don Luis Barreda y Martinez.

—Ha cesado en el servicio que desempeña en el arsenal de la Carraca y embarca en la fragata *Gerona* el alférez de navío don Guillermo Colmenares y Ordiz.

—Se ha encargado de la ayudantía de marina del distrito de Tarifa el capitan de la marina mercante don Jaime Martí y Vallo.

—Se ha dispuesto que el auxiliar del cuerpo jurídico don José García Riquelme, pase como auxiliar de la auditoría de marina del departamento de Cadiz.

—Se ha dispuesto se manifieste á la mayor brevedad posible si algunos de los ordenadores destinados en el departamento de Cadiz desea pasar á encargarse de la ordenación del apostadero de Filipinas.

—Concede la vuelta á activo del teniente de navío don Adolfo Calandria y Gonzalez, que se encuentra en situación de supernumerario.

—La pluma montada en el aparejo de la fragata *Gerona* para los trabajos del arsenal y que había sido calculada para pesos de 14 toneladas, va á ser modificada para suspender hasta 35, con objeto de que pueda utilizarse para montar las máquinas del crucero *Princesa de Asturias*.

SGCB2021

—En el astillero del arsenal civil de Barcelona se ha verificado felizmente la botadura del vapor *Eduardo Pelayo*, destinado al servicio de la Compañía general de tabacos de Filipinas.

La Maestranza y el numeroso público que presenciaba el lanzamiento, prorrumpió en vítores y aclamaciones al arsenal, á España y á la producción nacional.

—Vapores correos de la Compañía Trasatlántica:

El *Santo Domingo* salió el sábado 27 del corriente de la Habana para Veracruz; el *Covadonga* salió el mismo día de Colombo para Aden; el *Panamá* llegó el domingo 28 á la Habana; el *León XIII* llegó el mismo día á Manila; el *Ciudad Condal* salió el propio día de Santiago de Cuba para la Habana; el *Monserrat* llegó el lunes 29 á Marsella.

—Buques entrados en el puerto de Cadiz durante el día de ayer:

Vapores españoles *Ida* y *Rabat*, bergantin inglés *Unión*, barca italiana *Grazia*, laudes *Virgen del Pilar*, *Santa Isabel* y *Encarnación*.

Despachados:

Vapores españoles *Itálica*, *Isla de Panay*, *Buenos Aires* y *Larache*.

Noticias locales

El delegado de Hacienda, señor Bol, ha dado órdenes terminantes al inspector señor Sanchez de Toledo, para que se provean en brevísimo plazo de las oportunas patentes de alcoholes, todos los industriales á quienes obliga la ley á esta tributación. Creyendo hacer un beneficio á los antedichos industriales, les aconsejamos cumplan con lo dispuesto en el reglamento, pues se exigirá la responsabilidad que proceda á los que se hallen en descubierto.

La Aduana de esta plaza ingresó ayer en la sucursal del Banco de España y á la cuenta del Tesoro 22.117'92 pesetas, recaudadas por los distintos conceptos que tiene á su cargo.

La depositaría pagaduría de esta intervención de Hacienda ha satisfecho hoy 239.001'21 pesetas, para atender á las obligaciones del Estado en esta provincia.

El arriendo de cédulas personales ha dirigido un oficio al señor delegado de Hacienda, manifestándole la queja del agente recaudador de la zona de Camas por la falta de auxilio del alcalde de dicha villa contra la resistencia que oponen los vecinos de la misma á los embargos y demás diligencias del procedimiento de apremio por débitos de cédulas personales del actual ejercicio.

En la delegación de Hacienda se han recibido los siguientes libramientos: De la ordenación de pagos del ministerio de Gracia y Justicia 15, consignados á nombre de don Guillermo Salas y don Manuel Gamero y uno á favor del señor presidente de la Audiencia, y de la de Gobernación 10 á nombre de don Miguel Olmo, don Ricardo Cano, don Rafael García, don Leopoldo Carrión y señor jefe de Telégrafos.

La cantidad recaudada por el Tesoro durante el día de ayer ascendió á 68.152'79 pesetas, de las que corresponden á contribución territorial rústica 2.971'89, á idem urbana 646'65, á idem industrial 1.951'53, á derechos reales 22.796'33, al impuesto sobre sueldos y asignaciones 4.027'12, á idem sobre pagos 1.663'28, á recargos municipales por contribuciones territorial é industrial 1.079'57, á contribuciones indirectas 32.221 con 52 céntimos, y á propiedades y derechos del Estado 773'90.

Por pastoreo abusivo han sido denunciadas por la Guardia civil las siguientes cabezas de ganado:

En Coria del Río, nueve cabezas de diferentes especies; en Gerena, 37 de diferentes especies; en Peñaflor, 35 cabezas y ocho caballerías mayores.

El negociado de propiedades de la intervención de Hacienda de esta provincia ha publicado en el *Boletin Oficial* la relación individual de vencimientos de fincas enagenadas y censos redimidos que con arreglo á lo dispuesto en la ley de 13 de Junio de 1878, se hace público en evitación á los avisos á domicilio ya derogados por tal disposición, á fin de que satisfagan en el término de 20 días sus respectivos créditos, que en otro caso había de exigírseles por la vía de apremio.

Servicios prestados por la fuerza de la Guardia civil de esta comandancia:

La de Constantina ha detenido á Amador Torres Sanchez, de 23 años de edad, por haber causado con una navaja una grave herida á su hermano Enrique.

Dicho sugeto ha ingresado en la carcel á disposición del juzgado municipal de la mencionada villa.

—En Santiponce riñeron Manuela Dominguez y María Montalvo Sivianes, resultando esta con una herida en la frente, causada por la Manuela con un palo. La Guardia civil detuvo á esta.

—Dos mendigos que imploraban la caridad pública por los pueblos de esta provincia riñeron anteayer en Navas de la Concepción, resultando uno de ellos llamado Antonio Gallego Muñoz con una herida en la frente causada por su compañero Antonio Ponce Ruiz. Este fué detenido.

—En Coria del Río ha capturado la benemérita á un sugeto llamado José Arcas Sosa, reclamado por el juzgado municipal de la expresada villa.

—Al comandante del puesto de la Guardia civil de Constantina se presentó Manuel León, encargado de los señores Ferrer hermanos, arrendatarios de varias fincas en aquel término, manifestándole que habían sido descorchados gran número de alcornoques. La Guardia civil practicó activas diligencias sin que haya sido posible descubrir á los autores de este hecho.

—En una posada de Navas de la Concepción ha detenido la benemérita á los hermanos Manuel y Francisco Perez Ramirez, contrabandistas de oficio, ocupándoles dos fardos de tabaco con tres arrobas y 23 libras y media.

Desde el día de mañana quedará establecido el centro de vacunación que se encontraba instalado en la calle Madre de Dios, en la de Oriente, número 89, barrio de la Calzada.

Mañana á las ocho de la noche se reunirá en el Ayuntamiento la comisión de Obras públicas.

Ayer se entregó á la Diputación el primer trozo de la carretera de Burguillos á Castilblanco, por el contratista señor Lazo.

Esta noche se reunirá en el Ayuntamiento la subcomisión de Hacienda, compuesta de los señores Rincón, D'Angelo é Isern, para ocuparse de una solicitud presentada por los almacenistas de aceitunas, pidiendo bonificación en los derechos de consumos de dicho artículo.

Esta mañana hemos tenido otra vez ocasión de presenciar la *faena de poda* de árboles; y cualquiera, á la hora que le sea cómoda, puede dar un paseo por donde haya arboleda y verá *á porrillo* este género de actos vandálicos. Esta misma tarde, con nuestros ojos—y aquí el pleonasmo viene como anillo al dedo—hemos visto cuatro guardias municipales apostados á la esquina de la iglesia de San Vicente, á muy poca distancia de unos chiquillos que con palos y piedras dejaban caer las hojas y el azahar de los naranjos.

La señora condesa de Villagonzalo y la señorita de Heredia, han marchado á Málaga en el tren correo de hoy.

La esposa de nuestro representante cerca de la córte de Rusia marchará desde Málaga á Madrid.

Está casi restablecido de su enfermedad el activo juez decano de los de Sevilla señor Lezameta.

Tambien está muy mejorado y ha podido dejar el lecho, el capitan de artillería don José Leguina, hijo del Gobernador civil.

Celebramos la mejoría de ambos señores.

Varios de los concejales interinos nombrados recientemente por el Gobernador civil para el ayuntamiento de Villaverde, que se encontraban en esta capital, han marchado hoy al citado pueblo en compañía de un notario para tomar posesión de sus puestos.

El alcalde de Constantina ha interesado del Gobierno civil el ingreso en el hospital provincial de los pobres enfermos Juan Alvarez Gomez y su mujer María Antonia Martinez.

En vista del robo de unos 500 metros de alambre de la línea telegráfica de esta capital á Huelva, la Guardia civil ha hecho activas gestiones para descubrir á los autores, no consiguiéndose encontrarles.

Se han dado órdenes para redoblar la vigilancia á fin de evitar la repetición de esos hechos.

Es curioso el dato de que siendo tres los hilos de esa línea y uno de ellos de bronce, hayan robado el de hierro que vale muy poco.

En la administración de Hacienda se han recibido los apéndices al amillaramiento para el próximo año económico de los ayuntamientos de Espartinas y Lora del Río.

Atención.—Certifico que habiendo experimentado cantidades de remedios y píldoras para curarme de presión de vientre, hemorroides y dolores de cabeza, pude curarme de estas molestias solamente usando las píldoras anti-dispépticas del doctor HEINZELMANN. Es con toda satisfacción que paso el presente certificado sobre la supremacía de estas píldoras.—*Alberto Coito Rangel*, sastre.—(Firma reconocida.)

Precio del frasco: Pesetas 3'90; agente en Sevilla: Farmacia de El Globo, calle Tetuan, núm. 20.

Ha fallecido en Osuna don Manuel Herrera Cabrera, escribano secretario que fué, durante muchos años, de aquel juzgado de instrucción.

Ha visitado al Gobernador civil el senador por Canarias, señor García de Leaniz.

Por la Dirección general de carabineros se le han concedido premios de constancia á los carabineros de esta comandancia Ignacio Romero Fernandez, Manuel García Iglesias Rodriguez y Manuel Corral Gonzalez.

La Junta de Clases pasivas ha remitido á la delegación de Hacienda las siguientes órdenes de consignación:

A doña Africa Jarillo Requena, viuda del capitan de infantería don Manuel Oliver y Zafra, la pensión anual de 1.277 pesetas 50 céntimos, y á doña Dolores Lopez y Sarti, huérfana del capitan de infantería retirado don José Lopez, la pensión anual de 405 pesetas.

A cuenta de su cupo de consumos ha ingresado el ayuntamiento de Lebrija en la tesorería de Hacienda 1.500 pesetas. Por igual concepto han ingresado: el de la Algaba, 500, y el de Bormujos, 200.

Mañana se reunirá la asamblea provincial á las dos de la tarde para inaugurar el período de sesiones, que será abierto por el Gobernador civil. En ella se fijará el número de sesiones que han de celebrarse y se dará cuenta de la Memoria de la comisión provincial.

Por órden del Gobernador civil se impondrán multas á los alcaldes de los pueblos que tienen atrasos por sus atenciones de primera enseñanza, dándose órdenes para que en caso de no satisfacer aquellas se les hagan efectivas por la vía judicial.

En vista de la queja presentada por el maestro de Dos-Hermanas por el incumplimiento en que el municipio ha dejado el contrato últimamente hecho, el Gobernador ha citado al alcalde de dicho pueblo para que verbalmente diga las causas de esa conducta.

Ha sido aprobado por el Gobierno civil, de acuerdo con el informe de la comisión provincial, el expediente para la instalación del alumbrado eléctrico en Ecija.

La subasta celebrada hoy en la Diputación provincial para el suministro de algunos artículos de consumo á los establecimientos de Beneficencia ha sido declarada desierta por falta de licitadores.

Los cadáveres sepultados en el cementerio de San Fernando de esta ciudad durante el día de ayer fueron dos hombres, cinco mujeres y tres párvulos.

He aquí los concejales que han de asistir en comisión á las cofradías que harán estación en la próxima Semana Santa y los empleados de las oficinas municipales que le acompañarán como secretarios:

Concejales, señores Hoyuela, Jimeno de Ramón, Astolfi, Balbontín, Halcón, Merino, Gonzalez Nandin, Serra, Ternero, Espinosa, Fernandez Grilo, Velasco y Angulo, Laraña, Algarin, Martinez y Toro, y como secretarios los señores Castain, Oñoro, Fierro, Cruz, Bravo, Ferrer, Portillo, Caamaño, Rodriguez Castellano y Saborido.

Hoy se han reunido por última vez en el Ayuntamiento los tribunales de quintas.

La comisión de Hacienda se reunirá en el Ayuntamiento mañana á las ocho de la noche.

El cura de la iglesia de San Roque ha recordado á la Alcaldía la costumbre de que una comisión del Ayuntamiento asista á los divinos oficios que tendrán lugar en dicha parroquia en la próxima Semana Santa.

La comisaría de guerra anuncia para el día 24 del actual la subasta de 1.400 quintales métricos de estiércol.

Ante el negociado de Quintas de esta secretaría municipal se citan á las personas siguientes para un asunto de su interés: el cabo que fué del regimiento de infantería de Castilla Francisco Ruiz Calderón; el soldado regresado de Cuba por enfermo Enrique Andrés Pausada: el cabo que fué de artillería en Cuba Antonio Gonzalez Vargas; Agustin Díaz Hernandez; los herederos de Manuel Camacho Rubiales; la madre del soldado del primer batallón del regimiento de Castilla Enrique Rodriguez Jurado; el soldado de infantería con licencia en esta capital José Barrios Fernandez; Miguel García Nogales, Nicolás Cremona Lopez y José Murillo Castañeda. Tambien se cita ante dicho negociado, por el cuerpo de infantería de marina, á los soldados Cayetano Ticono Bravo, Luis Arco Romero, Rafael Galan Romero, Tomás Chaves Lopez, Francisco Rueda Morilla y Salvador Fernandez Moya.

La compañía de ferrocarriles andaluces avisa al público que desde el 15 de Abril próximo comenzará á regir la tarifa especial (P. V.) aprobada por real órden de 25 de Febrero de 1897 referente al trasporte de ganados y animales dañinos por vagones completos. Dicha tarifa se halla en las estaciones á disposición del público.

Por la comandancia de carabineros de esta provincia se ha formado un expediente para dar la inutilidad del caballo nombrado *Canario*.

La recaudación total en la Aduana de esta plaza por derechos de arancel y consumos en el día de hoy ha ascendido á pesetas 20.242 con 23 céntimos.

Mañana jueves se despedirá de nuestro público el eminente actor don Antonio Vico, gloria de la escena española, poniendo en escena el popular *Juan José*, que tan magistralmente desempeña, y la preciosa comedia en tres actos, de don Enrique Gaspar, *La Levita*, cuyo protagonista desempeña tambien el eximio artista.

Los resfriados antiguos y rebeldes, los catarros crónicos del pecho y garganta que algunos padecen durante muchos años y que suelen ser la causa de un fin funesto; la coqueluche, ó tos ferina, terrible azote de los niños, todo desaparece con el uso del *Elixir Rebing*.

De venta: Farmacia del Dr. Delgado, Tetuan, núm. 20.

Venta de casa. (Véase la cuarta plana).

SUIZO CHICO

RESTAURANT Y PASTELERIA

Sierpes, 43, (Esquina Rivero)

SERVICIO ESMERADO

PLATO DEL DIA PARA MAÑANA

Arroz á la valenciana

Azulejos-Valldecabres (patentados)

AZULEJO EL MAS BELLO Y BARATO

Inodoros de la casa Valldecabres

Se sirven en el acto los pedidos.

MIGUEL AGUADO Y C.ª Cobos, 6.—CADIZ

Para despacho de bebidas

Copas, cañas, vasos, botellas y demás artículos. Nata tan barato como la casa S. Castellano, calle Puente y Perlón número 19.

ANUNCIO

Hasta el día 20 de Abril próximo se recibon proposiciones de compra del cortijo de la Higuera en el término municipal de Algeciras. Tiene 127 hectáreas, 71 áreas y 82 centiáreas de estensión y renta anual dos mil ochocientas setenta y cinco pesetas.

Las proposiciones pueden presentarse én Algeciras, casa del administrador D. Manuel Perez Santos: en Sevilla calle de Julio Cesar, núm. 7, oficinas de la casa condal de Luque y en Madrid en la calle de Sanco, núm. 18, contaduría de la excelentísima señora marquesa viuda de Peñaflor.

En los mismos sitios darán noticia de las condiciones de la finca.

TARIFA, 8

Por circunstancias especiales liquida la casa SIMON MARCO cuantas existencias tiene de muebles en su almacén.

TARIFA, 8

ENTRADA LIBRE

✝

III ANIVERSARIO

DEL SEÑOR

D. FRANCISCO TROTTER Y WILIANS

que falleció el 1.º de Abril de 1894

Todas las misas que se celebren en dicho día en la parroquia de San Nicolás de Bari serán aplicadas por su eterno descanso.

Su viuda é hijos ruegan á sus amigos le encomienden á Dios.

EL ROBO DE LA MAESTRANZA

Dos detenidos más

La detención de José Sanchez Tacón, llevada á cabo por el sereno Miguel Gerena y agentes de vigilancia de servicio en el palacio de San Telmo, ha sido la causa de que se haya descubierto á la mayor parte de los autores de este escandaloso robo, que en otro caso hubiera quedado en el mayor misterio, por ser los criminales personas desconocidas de la policía y al parecer de buena conducta.

El jefe de órden público señor Valenzuela, que desde que tuvo conocimiento del robo no ha cesado de practicar activas pesquisas, detuvo esta madrugada en la calle Dos de Mayo á un sugeto llamado Manuel y conocido por el *Cerote*.

Las declaraciones de éste hicieron que recayeran sospechas de que estuviese complicado Juan Perez, dueño del puesto de agua situado en la glorieta de las Delicias, próximo á la máquina del agua.

El señor Valenzuela ordenó la detención de dicho sugeto, llevándose esta á efecto en las primeras horas de la madrugada.

Nuevos detalles

Los ladrones, en número de cinco, se reunían desde hace algun tiempo en el puesto del Perez, y de aquellas reuniones salió la idea de cometer el robo en la casa del portero de la Maestranza.

El iniciador de aquella, que había trabajado durante algun tiempo en el edificio militar, manifestó á sus compañeros que el portero debía ser hombre de *cuartos*, pues hacía 27 años que estaba ejerciendo el cargo y era persona metódica y económica.

El robo

Aceptada la idea por todos, se reunieron anoche provistos de las herramientas necesarias, dirigiéndose á la Maestranza y saltando las tapias del jardín el Tacón, Perez y tres mas.

Perez alumbraba con una vela mientras los otros dos practicaban los escalos.

Una vez en las habitaciones del portero, descerrajaron puertas y muebles, haciendo grandes líos de ropas y apoderándose de unos 30 duros que había en una cómoda.

La huida

Ya iban los ladrones á abandonar la casa cuando fueron avisados por José Sanchez, que en unión de otro, que aun no ha sido preso, hacian de espías, de que el sereno Gerena pedía auxilio á los carabineros, sospechando que hubiese ladrones en la Maestranza.

Los que estaban dentro, al saltar la tapia para huir, dejaron abandonados en el jardin los líos y efectos robados, llevándose únicamente los 30 duros.

Felicitación.---Al juzgado militar

El coronel de artillería director de aquel centro señor Parra y el juez señor Villagran, felicitaron al señor Valenzuela y al sereno por la detención y descubrimiento de los autores del robo.

Los tres sugetos detenidos, con el atestado correspondiente, serán puestos á disposición de las autoridades militares que entienden en este hecho.

Un suicidio

A la una de la tarde, dos individuos llamados José Higueras Canelo y José Moran Navarro, que se encontraban en la orilla del río, vieron que un sugeto abría el postigo de una casa de la calle Castilla, arrojándose despues al Guadalquivir.

Dichos individuos, en unión de algunos lancheros trataron de prestar auxilio al suicida, pero este desapareció al poco tiempo, sin que aquellos pudieran llevar á cabo su meritoria obra.

Entonces dieron conocimiento del desgraciado suceso á los agentes de vigilancia, de servicio en el puente de Isabel II, los que se personaron en la casa del suicida, Castilla, número 90, donde le manifestaron que éste se llamaba Antonio Dominguez y que ignoraban las causas que le indujeron á tomar tan fatal resolución.

Dado conocimiento al juzgado éste ordenó fuesen vigiladas las orillas del Guadalquivir y se le diese aviso tan pronto como saliera el cadáver á la superficie.

LA EXPOSICIÓN NACIONAL

EN SEVILLA

Mañana, á cumplirse lo anunciado, deberá reunirse la Sociedad Económica Sevillana de Amigos del País, para resolver en el anteproyecto de Exposición Nacional, presentado por don José Juliá.

No conocemos nosotros opiniones aisladas de los dignos miembros que forman esa sociedad, encargada de velar por los intereses sevillanos, pero creemos firmemente, juzgando por las propias ideas, que todos son partidarios de este certamen, de interés vitalísimo para el engrandecimiento y prosperidad de Sevilla.

De igual opinión son los representantes de las fuerzas vivas del país, aquellos que tras sí llevan la Sevilla industrial y trabajadora, y buena prueba de ello son las cartas que el señor Juliá viene recibiendo estos días, aplaudiendo y adhiriéndose á su pensamiento.

De adhesiones análogas hablamos días pasados, y hoy, entre otras, podemos anotar por lo valiosa, la de don Manuel de la Riva en representación de los sindicatos de los gremios de ultramarinos, tabernas, chacina y abacerías.

En la carta del señor de la Riva se dice que dichos gremios sin una sola excepción, están dispuestos á contribuir con todas sus fuerzas morales y materiales, ayudando al pensamiento para que se lleve á cabo, convencidos de que de su utilidad nadie podrá dudar.

Tambien queremos nosotros que la Exposición se haga y tambien estamos convencidos de su utilidad.

Reconózcala la Sociedad Económica de Amigos del País, apruébese el proyecto del señor Juliá, refórmesele ó plantéese uno diferente, esto no nos importa, pero hágase el certámen y á su realización encaminemos todos los sevillanos nuestros esfuerzos y nuestros entusiasmos.

Sucesos

Armas prohibidas.—La policía ha detenido á José Leira Moreno, que promovió un fenomenal escándalo en la vía pública, ocupándole un cuchillo de grandes dimensiones.

Desobediencia.—Al ir á practicar una diligencia judicial el alguacil juzgado de la Magdalena, Luca de Tena, en un establecimiento de bebidas de la calle de San Eloy, el dueño del mismo se opuso á dicha práctica, promoviéndose un gran escándalo, teniendo que intervenir los agentes de vigilancia.

Captura.—Los inspectores señores Monte y Cleman han detenido á un licenciado presidio que se cree sea un *pájaro de cuentas* y esté complicado en graves delitos.

Heridos.—A la casa de socorro de la calle Martinez Montañés fué conducido hoy un individuo llamado Manuel Martinez Fernandez que tuvo la desgracia de caerse por la escalera de su casa, causándose varias erosiones y sufriendo una conmoción cerebral.

—En el indicado establecimiento benéfico fué curada de una herida en la cabeza una mujer llamada Josefa Soto, á quien su marido agredió con un palo.

El agresor fué detenido.

La ópera

Como ayer dijimos, el maestro Tolosa ha ultimado el contrato de la distinguida tiple ligera Isabella Svicher, único nombre que faltaba para la lista de abono.

La Svicher es una artirta de gran mérito, segun todas las referencias que de ella se tienen.

El año pasado obtuvo grandes triunfos en la *Scala*, de Milan, y ha recorrido los principales teatros de Europa.

Seguramente nuestro público la oirá con gusto.

Las obras favoritas de la Svicher son *Lakmé*, *Traviata*, *El Barbero* y *Sonambula*.

Debutará con esa última ópera citada.

Seguramente la función inaugural se verificará el Sábado de Gloria, cantándose *Aida* por los artistas que hemos anunciado.

Aunque todavía no se ha abierto el abono, hay ya muchos pedidos hechos por las principales familias de la aristocracia sevillana.

Con todos los antecedentes expuestos es lógico augurar que la temporada será brillante.

—

A última hora de esta tarde se ha publicado la lista de compañía, que es la que teníamos anticipada.

Se abre el abono por veintidos representaciones, que empezarán del sábado al domingo 18 de Abril de 1897, á los precios siguientes:

Plateas y palcos entresuelos sin entrada, 750 pesetas; palcos principales sin idem, 165; butacas con entradas, 110; lotes de entradas de abonos numeradas, 22.

El abono queda abierto en la contaduría del teatro á las horas de costumbre.

Los señores abonados á la última temporada de primavera tendrán reservadas sus localidades hasta el sábado 10, á las diez de la noche; pasado dicho plazo, quedarán á disposición de la empresa para satisfacer los nuevos pedidos de abono.

La empresa se reserva el derecho de aumentar los precios á diario; siempre que el espectáculo lo exija, sin que por esto sufra alteración alguna los de los señores abonados.

Las funciones en que tome parte el eminente tenor comendatore Franco Cardini serán incluidas dentro del abono.

Si por cualquier circunstancia la empresa no diese el número de representaciones anunciadas, se devolverá á prorrateo el importe de las que dejen de verificarse, ninguna otra responsabilidad.

Los señores militares y empleados que sean trasladados tendrán derecho á la devolución del importe de las funciones que dejasen de disfrutar.

Con arreglo á la nueva ley del timbre toda localidad pagará cinco céntimos por cada peseta ó fracción de ella.

¿Crímen ó accidente?

La mujer ahogada

Las especiales circunstancias que, según el rumor público, revistió el hecho ocurrido en esta ciudad el día 28 del pasado mes, del cual nos hemos ocupado en nuestra crónica de ayer, en la del día 7 y en la del día de hoy, unido esto á nuestra misión de cronistas, á la de ayudar al esclarecimiento del suceso, nos mueven á proseguir ocupándonos de la desgraciada muerte de la señora madre del señor Alvarez-Benavides, antiguo funcionario municipal.

Seguimos creyendo, que el hecho de haber aparecido el cadáver de dicha señora flotando sobre las aguas del Guadalquivir junto al muelle del vecino pueblo de San Juan de Azualfarache, se encuentra revestido de un misterio, al parecer tan alarmante, que no podemos menos de acojer certas públicas versiones han circulado sobre el particular, tanto en Sevilla cuanto en el citado pueblo, trasmitiéndolas al celoso digno juez de instrucción de la Magdalena de esta ciudad, señor Fernandez Vicente, cuyo cargo se encuentra el sumario encargado á instruir con este motivo.

Por antes de entrar en materia, creemos conveniente dar á conocer algunos detalles, tanto de la víctima, cuanto de su respetable familia, sobre la que hoy pesa el dolor de haber visto desaparecer, sin comprobada aún, uno de los séres más queridos.

La familia de la víctima

Como ayer digimos, la víctima era viuda del conocido escritor sevillano don Manuel Alvarez-Benavides, y en Sevilla contaba cuatro hijos llamados don Alfonso, sucesor de su señor padre en la secretaría del Ayuntamiento, don Luis dependiente de nuestro colega *La Región*, doña Isabel y doña Elvira.

Además contaba otro hijo llamado don Enrique, que se encuentra en Cuba como cañonero torpedero *Martín Alonso Pinzón*, y finalmente otra hija menor de edad llamada llamada doña Julia, que reside actualmente en Lisboa, bajo el cuidado de una familia española.

La víctima contaba igualmente en Sevilla

con dos hermanos, llamado el primero don Francisco Vazquez, empleado en el Gobierno civil de esta provincia, enfermo á la sazón, y doña Eugenia, esposa de don Juan Díaz.

Por último, la víctima contaba otra hermana, doña María, viuda, de profesión matrona, que despues de haber permanecido durante muchos años ejerciendo su profesión en Buenos Aires y de haber realizado una regular fortuna en aquellas lejanas tierras, regresa á España, segun noticias, en el próximo mes de Abril, y entre sus mas ardientes propósitos figuraba el de proteger á su hermana, á la que tendrá la desdicha de hallar sepultada en el cementerio de San Juan, despues de haber perecido de modo tan funesto.

Enfermedad de la víctima

Hace próximamente año y medio que doña Francisca sufría un tumor canceroso maligno, en el pecho.

Parece que un golpe violento fué la causa de dicha enfermedad, que habiéndose agravado hizo preciso recurrir al auxilio de la cirujía, encargándose de la operación el doctor Sanchez Pizjuan, secundado por varios de sus colegas.

La enferma quedó perfectamente curada, y solo en ocasiones, debido á su constitución física en extremo nerviosa, padecía ligeras cefalalgias que obedecían á sencillos tratamientos.

La desaparición

Ya digimos que la señora salió de su domicilio, Azafran, número 13, el día 28 del pasado mes de Febrero, con ánimo de dar un paseo.

A las tres y media de la tarde del mismo día y segun luego aseguró á los hijos de la señora una mujer llamada Isabel Gonzalez Maestre, avecindada en la plaza de San Agustin número 2, aquella cruzaba el puente de Triana en unión de un sugeto que se dice ser vecino de la misma casa de la fallecida.

Al declinar la tarde del mismo día doña Francisca fué vista por unas muchachas jóvenes, vecinas de San Juan, y desde aquel momento se pierde el rastro de la desgraciada señora hasta el momento de aparecer su cadáver flotando junto al muelle de la fábrica de loza del vecino pueblo.

Lo que se dice en San Juan de Aznalfarache

Decíamos tambien ayer que personado en este pueblo don Alfonso, el hijo mayor de la víctima, y despues de haber conferenciado con el secretario del juzgado, don Juan de Dios Sanchez, adquirió el triste convencimiento de ser su señora madre la víctima de tan fatal acontecimiento.

Embargado su ánimo con tan terrible nueva, procuró recoger algunos mas antecedentes entre los vecinos del pueblo, y oyó decir de público que entre las diferentes personas que presenciaron la extracción del cadaver de las aguas figura un sugeto llamado Manuel Calderón, vecino de esta ciudad en la calle San Clemente, número 10, y una individua conocida por Justa, operaria del taller grande de pitillos de esta fábrica de Tabacos. Las manifestaciones de ambos hay que tenerlas muy en cuenta, por lo que de ellas pudiera resultar, pues dicen que escucharon, y aun ellos mismos creyeron que el cadaver presentaba lesiones, al parecer de arma blanca ó de fuego, en la parte posterior del cuello.

Este parecer coincide con las sospechas que en un principio abrigó el juzgado de San Juan, de que pudiera tratarse de un crimen, al observar las lesiones que el cadáver presentaba en la parte posterior del cuello, antebrazo derecho y parte superior de la mano izquierda.

Además, el hijo mayor de la infortunada señora supo por el secretario de aquel juzgado, que al cadáver de su madre faltaba una oreja en el momento de ser extraido de las aguas, como así lo prueba el hecho de no haberse podido recoger mas que un zarcillo de oro con pintas azules, de los dos que llevaba colocados, y en cuanto al dictamen facultativo, que asegura que la muerte fué producida por asfixia en sumersión violenta, hay quien cree, sin que por ello pretenda actuar de perito en la materia, que no se encuentra suficientemente aclarada la causa de las referidas lesiones que el cadáver presentaba en la parte posterior del cuello, antebrazo derecho y parte superior de la mano izquierda y que tantas sospechas infundieron en un principio tanto al juzgado de San Juan cuanto á las personas que presenciaron la extracción.

Detalles son estos y todos los anteriores que han de hacer fijar muy mucho la atención del juez instructor, pues nosotros no hacemos mas que recojer los datos que pertenecen al dominio público, haciendo exclusión de cuantos otros puedan quedar bajo la jurisdicción de los tribunales.

Otros detalles

Doña Francisca Vazquez y Gomez era natural de Higuera la Real, provincia de Badajoz, contaba 58 años de edad y á los 22 casó con el referido señor don Manuel Alvarez Benavides, del cual quedó viuda hace siete años.

Durante su matrimonio dió á luz 12 hijos de los que hoy solo viven seis, y había recibido una educación esmerada, mediante la cual siempre se captó el aprecio de propios y extraños.

Doña Francisca nunca padeció enfermedades que pudieran alterar su inteligencia y gozó de salud perfecta hasta el momento de sufrir la operación quirúrgica antes referida.

Tampoco había sufrido contrariedad alguna que pudiera hacerle pensar en el suicidio.

Era de carácter franco y expansivo y conservaba aún en su rostro las señales de haber sido hermosa en su juventud.

En uno de los bolsillos del traje encontró el juzgado, en el momento de proceder al registro del cadáver, un pañuelo blanco con cenefa de color grana y un dedal de acero.

Ambas cosas, en unión del zarcillo de oro que se ha podido encontrar sobre la única oreja que el cadáver tenía, obran en poder del juzgado de la Magdalena de esta ciudad, siendo de advertir que las ropas de la víctima no han podido ser vistas y por lo tanto ni identificadas por los hijos de la fallecida.

Nosotros creemos que si aún se encuentran dichas prendas en el juzgado de San Juan, han debido ser mandadas por éste á Sevilla al mismo tiempo que se remitieron las primeras diligencias sumariales.

Continuaremos publicando cuantos datos adquiramos sobre este hecho, que á juzgar por las impresiones recibidas, promete dar mucho que hablar en Sevilla, dadas las excepcionales circunstancias que en él concurren.

Por hoy nos afirmamos más en la pregunta con que encabezamos estos apuntes *¿Crimen ó accidente?*

MODAS

Para traje de alivio de luto, propio para niña de 15 años, ofrecemos á nuestras bellas abonadas el figurín adjunto.

Se confecciona con crespón negro moteado de blanco.

La falda es lisa y llega hasta el tobillo. El cuerpo va plegado verticalmente, y por todo adorno lleva un volante de encaje blanco festoneando el cuello.

El sombrero es de paja negra con plumas de igual color y lazos de cinta de raso blanco y negro.

En el cuartel de caballería

Hoy ha sido presentado á la brillante oficialidad del regimiento de cazadores de Alfonso XII, 21 de caballería, su nuevo jefe, nuestro querido amigo el teniente coronel don Andrés Brull.

El comandante más antiguo de dicho regimiento, don Rafael Porras, fué el encargado de hacer la presentación, dirigiendo frases de encomio á su nuevo jefe, dándole la bienvenida y congratulándose de que volviese á su antiguo regimiento en el que años atrás había pertenecido, mandando los escuadrones primero y segundo con gran beneplácito de todos los jefes y compañeros, deseando que su estancia en el regimiento dure todo el tiempo que ostente en sus bocamangas las insignias de teniente coronel.

El señor Brull contestó en estos ó parecidos términos á la felicitación y saludo del señor Porras:

Señores jefes, oficiales y compañeros: Los inmerecidos elogios que me prodigais al volver entre vosotros, como el hijo pródigo despues de un período de algunos años, son para mí el más preciado de los goces que puedo aspirar, y por lo que os doy un millón de gracias.

Al venir hoy bajo las órdenes de nuestro digno coronel, tan acreditado en el arma de caballería, por sus revelantes dotes de saber, justicia y cariño para con sus subordinados, en el que por deber he de procurar inspirarme siempre, ha de serme muy fácil el desempeño de mi nuevo cargo, como indudablemente lo ha desempeñado mi querido compañero de colegio y antecesor, el señor coronel Campuzano.

Terminada la presentación oficial, el señor Brull obsequió á sus compañeros de regimiento con pastas y vinos.

Ecos de sociedad

Con motivo de alojarse durante las próximas fiestas el eminente tribuno don Emilio Castelar en la morada del rico concejal de este ayuntamiento Sr. Palomo, los tapiceros están dando los últimos toques en el decorado de la lujosa morada que dicho señor posee en la calle Santa María la Blanca.

—Aunque los señores de Cámara continúan quedándose en casa todas las noches, se va notando que vuelven sus amigos á elegir el jueves como día para reunirse en tan delicioso sitio, donde la galantería y fina cortesía de los que hacen los honores á sus numerosas relaciones es proverbial entre la buena sociedad sevillana.

—Ha marchado á Madrid el presidente de esta Audiencia señor Carrasco y Calvente.

—Se encuentra mas aliviada de la dolencia que le ha retenido varios días en cama, la señora condesa de Valdeinfanta.

—Corren rumores que, de ser ciertos, hablan de desanimar uno de los sitios mas frecuentados durante la próxima feria, de un acuerdo *irrevocable* tomado durante los últimos ejercicios verificados en el convento del Valle por varias distinguidas señoritas que en ellos tomaron parte y que habrá de perjudicar en alto grado á los jóvenes que tengan intenciones de rendir culto á Tersípcore.

Por hoy no decimos mas, pues sus bellas autoras quieren producir una sorpresa con ello.

—Se halla ligeramente indispuesto el presidente interino de la Audiencia señor Gisbert.

—Se encuentra casi restablecido de los efectos producidos por la caida que tuvo con el caballo que montaba hace unos días, el distinguido oficial de caballería don Antonio Fernandez Heredia.

Agencia Mencheta

(Prohibida la reproducción de su servicio)

DEL EXTRANJERO

Ese Betances...

París 31, 8 m.

La prensa ha publicado la nota de un supuesto telegrama que dice haber recibido el doctor Betances en la que se dice que Roloff ha desembarcado una gran expedición filibustera cerca de Holguín.

Añádese que llevaba tres cañones, cartuchos de dinamita, torpedos explosivos, 2.000 carabinas, revolvers y machetes.

Afírmase que otra expedición logró desembarcar en la provincia de la Habana.—*Rigalt.*

Lo de Creta se agrava.—Los cretenses bravos.—Nuevos refuerzos

París 31, 8-20 m.

Agrávase el conflicto de Oriente.

Los cretenses, segun noticias, han atacado á las tropas de las potencias.

Los almirantes de las escuadras allí estacionadas han pedido á sus respectivos gobiernos nuevos batallones.

El Consejo de ministros se ha reunido para tratar del nuevo aspecto que ha tomado la cuestión y de la conducta que Francia debe observar.

Se ha dispuesto que de Tolón salgan nuevos buques de guerra con rumbo á Creta.—*Rigalt.*

Más detalles

París 31, 8-45 m.

Los insurrectos cretenses de Spinalonga sostuvieron reñidísimo combate con la guarnición turca de la isla y de la fortaleza.

Los mahometanos se defendieron con tesón, pero los rebeldes los desalojaron de sus posiciones, apoderándose del fuerte y ocupando un barco turco con municiones y víveres.—*Rigalt.*

La prensa

Madrid 31, 9 m.

Algunos periódicos acogen el rumor de que el general Weyler ha pedido al gobierno fondos para las atenciones de la campaña y además para las resoluciones que se adopten en la cuestión de los billetes.

"El Imparcial"

En un artículo que titula *Reacción favorable*, evidencia que los triunfos de Filipinas y los encuentros afortunados de Cuba han levantado el ánimo nacional.

Urge, dice, sacar partido de estos golpes de buena fortuna.

"El Liberal"

Estima que la acción militar, política y diplomática deben favorecerse entre sí completándose.

Dedúcese de esto que el planteamiento de las reformas en Cuba es necesario en vista de los éxitos alcanzados por las armas.

"El Globo"

Se ocupa de las elecciones municipales y dice que viciada la atmósfera del ayuntamiento de Madrid faltan organismos superiores que se sobrepongan á su influjo y hace falta que los nuevos concejales sean honrados y que lo parezcan.

"El Tiempo"

Habla del mismo asunto, afirmando que los verdaderos electores no irán á los comicios perdida la fé en la garantía y serán sustituidos y escamoteados por alquilones.

Agrega que continuará ahora la ridícula contradanza hasta que la opinión se decida á barrer la Casa de la villa aplicando la justicia á farsantes y electoreros.

"El Nacional"

Defiéndese del cargo de que trata de deprimir los éxitos del general Polavieja.

Dice que quiere tributarle el homenaje de la gratitud nacional sin que éste envuelva el menosprecio para los que pelean en Cuba.

Una opinión de Martinez Campos

Madrid 31, 9-30 m.

El general Martinez Campos ha manifestado que la prisión del cabecilla Rius Rivera es importantísima para el curso de la guerra.

El general se manifiesta optimista.

Asegúrase respecto de Filipinas que Martinez Campos está de acuerdo con el marqués de Peña-Plata en la manera de juzgar el incidente motivado por las declaraciones del general Polavieja.

Visitas

Madrid 31, 9-45 m.

Anoche visitaron al señor Cánovas en la *Huerta* el general Azcárraga, el duque de Tetuan y los señores Elduayen y Romero Robledo.

Dícese que en la conversación nada se habló de política.

Un ahogado

Madrid 31, 9-55 m.

En Albacete un obrero de la fábrica de luz eléctrica que estaba lavándose en una alberca, cayóse, no pudiendo salvarlo sus compañeros.

Cuando acudieron estaba ahogado.

Los amigos de Romero

Madrid 31, 10 m.

En los círculos donde se habla de política comentábase anoche que los romeristas hayan modificado su actitud en el modo de juzgar al gobierno.

No falta quien sospeche que este cambio obedece á que esperan tendrán pronto satisfacción sus deseos políticos.

De Cuba

Una entrevista con Rius Rivera

Madrid 31, 10-20 m.

Los periodistas han visitado al cabecilla en su encierro, sosteniendo larga conversación.

Contóles el *general* rebelde episodios de la guerra anterior, que hizo al lado de Maceo, no aceptando, lo mismo que este, la paz del Zanjón.

Intervino en la guerra chiquita.

Fáltale el dedo índice de la mano derecha, que perdió entonces.

Rivera se negó á hablar de la guerra actual.

Dijo que cuando despues de la guerra chiquita consideró imposible el pelear, pidió permiso al gobierno para que le permitiera retirarse y regresó á la Habana, desde donde pasado cierto tiempo marchó á Lóndres, Madrid, Manila y Honduras.

Ultimamente fijó su residencia en New-York.

No tiene hijos y su esposa reside en New-York.

Embarcóse para Cuba el 1.º de Setiembre, llegando á los ocho días á las costas cubanas.

Preguntado por un periodista si había llegado el momento semejante al que precedió en la pasada guerra á la paz del Zanjón, se negó á contestar.

Un encuentro

Nuevos detalles del encuentro con las partidas de Castillo y Delgado, dicen que el ataque brillante de nuestras tropas fué al arma blanca sin disparar un solo tiro.

La persecución á los rebeldes continuó en una extensión de 14 kilómetros.

—Ha zarpado para la Península el vapor correo que conduce 15 deportados y 28 ñañigos.

Telegrama oficial

Madrid 31, 1 t.

En varios reconocimientos matamos siete.

Una compañía del batallón del Infante, al abrir una talanquera, estalló un peterdo, matando á dos individuos de tropa é hiriendo al capitan don Eusebio Guallart, tenientes don Juan Tinardo y don Antonio Ramón Alegre.

Los Estados Unidos

Madrid 31, 10-30 m.

Morgan ha dirigido una proposición al Senado preguntando si Cleveland ó Mac-Kinley han recibido cartas de Máximo Gomez.

Además ha reclamado se envíen á la asamblea los datos y noticias pedidas que se refieren á Cuba.

Para informarse

Confírmase que el presidente de la república, Mac-Kinley, ha enviado á Cuba á John Day para que estudie detenidamente la situación de la isla.

Es indudable que el presidente desconfía de las exageraciones jingoistas de los periódicos desafectos á España.

El cadáver del periodista

Nuestro representante en Washington, señor Dupuy de Lome, ha telegrafiado al general Ahumada diciéndole procure encontrar el cadaver del periodista yankée Crosry, muerto en combate, enviándolo á New-York embalsamado.

Sincerándose

Madrid 31, 11 m.

Los ministeriales niegan haya regateos por parte del gobierno en las recompensas de Filipinas.

Todos, dicen, son dignos de premio y el general Azcárraga no puede desatender ni establecer diferencias habiendo dos ejércitos en campaña.

Consulta resuelta

La *Gaceta* resuelve la consulta elevada por la comisión provincial de Sevilla, en la interpretación de la real orden de 31 de Julio último, y dice:

«La comisión ha interpretado con toda fidelidad las disposiciones vigentes».

De Filipinas

El avance de las tropas

Madrid 31, 11-30 m.

Un telegrama de Manila que ha recibido el *Heraldo* dice que las fuerzas de Lachambre continúan avanzando.

Forman la vanguardia la brigada Marina, siguiendo las de Arizón y Serralde.

Detrás el cuarto batallón peninsular y los cazadores.

Estos dirígense por la playa hacia Cimaban y Binacayan.

Fechorías rebeldes

Sábese en Manila los insurrectos que atacaron á Gasan.

Eran 300 y procedían de Batangas. Entraron en Napo y mataron al cura, siguiendo á Morego, donde secuestraron otro sacerdote tambien.

Despues atacaron á Gasan y Marinduque.

Los gobernadorcillos fletaron un vapor que cargaba maderas y salieron en persecución de los rebeldes.

Aguinaldo.—Presentaciones.—El consejo de guerra

Dícese que Emilio Aguinaldo desconfía de su gente, aumentando la dispersión en los rebeldes, en los cuales la desmoralización cunde.

—Ha habido 500 nuevas presentaciones.

—Hoy se celebrará consejo de guerra para fallar un proceso del *Katipunan* en Bulacan.

De Puerto Rico

Madrid 31, 12-30 t.

El general Marín ha telegrafiado al gobierno diciendo agradece la felicitación recibida de S. M. la reina y del gobierno.

Tambien dice que las partidas sumaban 87 hombres.

Han sido aprehendidos ó se han presentado 83, entre ellos dos cabecillas.

Los cuatro que restan de la partida son perseguidos activamente.

La opinión en masa rechaza el movimiento separatista.

El telegrama del general Marín termina diciendo:

«Encuentro decidida cooperación en todos los partidos.»

Fin del tentadero

Ojuelos 31, 1-25 t.

Ha terminado el tentadero de las reses bravas del señor Gamero Cívico, sin ninguna novedad.

Los bichos tentados han resultado excelentes.

Un becerro que atendía por el mote de *Cantarero* hizo una faena asombrosa.

Tomó 19 varas.—*Cañaveral.*

Firma de la reina

Madrid 31, 2-40 t.

La reina ha firmado los ascensos al empleo inmediato del general de brigada señor Gascó y de los coroneles Ceballos y Ore.

Tambien ha firmado una combinación de ascensos en marina, motivada por el pase á la reserva del vicealmirante Mariño.

Nómbrase comandante del crucero *Lepanto* á don Guillermo Camargo.

Jefe de la escuadra de instrucción, á don Segismundo Bermejo.

Jefe de la comisión de marina en Lóndres á don Joaquín Larega.

Jefe de marina del puerto de Manila, á don Antonio Cano.

Ascienden á inspector de segunda el ingeniero de la armada don Armando Hespode y á contador de navío de primera á don José Gomez Ojeda.

Blasco Ibañez.—Un estreno

Madrid 31, 3-40 t.

Dicen de Valencia que acaba de ponerse en libertad al periodista señor Blasco Ibañez.

Visítanle muchos amigos.

Anoche se estrenó en el teatro Apolo de esta corte la obra en un acto *Los cocineros*, que no fué del agrado del público.

Este mostró su descontento, imponiéndose la claque.

La expedición del "Bermuda"

Madrid 31, 3-50 t.

Circula el rumor de que el vapor *Bermuda* ha logrado desembarcar una expedición filibustera en las costas del Norte de Cuba.

Añádese que nuestras tropas la sorprendieron, derrotando á los expedicionarios y haciendo muchos prisioneros.

El hecho se ignora en los centros oficiales.

Los consumos en Barcelona

Barcelona 31, 4-20 t.

Mañana marchará á Madrid una comisión de este ayuntamiento para hacer al gobierno ciertas reclamaciones relacionadas con la cuestión de consumos.

Esta tarde se reunirán en la alcaldía los senadores y diputados por esta capital.

Dícese que dimitirá el ayuntamiento si se desatienden las gestiones del alcalde acerca de este asunto.—MENCHETA.

"Meeting" filibustero.—Nuevo barco

Madrid 31, 5 t. (Urgente).

Cartas de Kingaton (Estados Unidos) dicen que careció de interés el *meeting* filibustero celebrado en dicha población el 27 de Febrero último.

Los filibusteros Portuondo y Céspedes, que se encontraban en Kingaton, rehusaron asistir al *meeting* por la calidad de descrédito de los concurrentes.

El barco que ha de construirse con el producto de la suscrición iniciada por los españoles residentes en la Argentina, se llamará *Isabel la Católica*.

La huelga de Manresa

Barcelona 31, 5-20 t. (Urgente.)

Ha regresado de Manresa el jefe de la comandancia de la Guardia civil teniente coronel señor Izoard, que considera innecesaria su presencia en aquella población en vista de que hay tranquilidad.

La fábricas trabajan, pero concurren pocos obreros.—MENCHETA.

Otra paliza

Madrid 31, 5-30 t. (Urgente.)

El jefe del apostadecro de Filipinas telegrafía diciendo que la escuadra española ha cañoneado al importante pueblo de Rosario, incendiándolo y destruyéndolo.

El enemigo tuvo centenares de bajas.

Triple crimen

Madrid 31, 5-45 t. (Urgente.)

Un guardia del puesto de la benemérita de Jabaicedo (Cáceres) ha matado de un tiro al sargento D. José Dominguez.

Tambien ha dado muerte á la mujer de aquel Fernanda Perez.

El guardia suicidóse despues.

Política yankée

Madrid 31, 6 t. (Urgente.)

Dicen de Nueva York que continúa la campaña contra las tarifas arancelarias.

Asegúrase que varios republicanos disidentes se coaligarán con los demócratas para dificultar que gobierne Mac-Kinley.

Esperanzas de los laborantes

Madrid 31, 6-15 t. (Urgente.)

Los laborantes de Nueva York niegan importancia á los recientes combates librados en Cuba.

Reconocen que se han diseminado grandes núcleos de rebeldes, pero esperan que cuando concluya la época de sequía quedarán aún numerosas partidas, aunque pequeñas.

Tambien confían en la grave situación financiera de la isla.

Lo del Katipunam

Madrid 31, 6-30 t. (Urgente.)

De Manila telegrafían al *Heraldo* diciendo que el fiscal que entiende en la causa del Katipunam de Bulacan ha pedido la pena de muerte para Ambrosio Delgado y diez procesados más.

Tambien ha pedido una imdemnización mancomunada de un millón de pesos á otros 15 de los procesados.

Algunos de éstos disfrutan de una posición bastante desahogada.

Consumos zaragozanos

Zaragoza 31, 6-35 t. (Urgente).

El *Diario de Avisos* publica las opiniones de los ex-alcaldes respecto al aumento del encabezamiento de consumos.

Todos creen imposible admitir la exhorbitante subida, que sería causa de la ruina del municipio y de la clase agrícola, á la que hasta ahora se ha aplicado la tarifa proteccionista.

Opinan los ex-alcaldes que el arriendo ó la administración del impuesto de consumos por el Estado, darán lugar á conflictos de orden público.

Bolsa de Madrid

Madrid 31, 4-18 t. (Urgent.e)

4 por 100 interior	64'70
4 por 100 fin de mes	64'70
4 por 100 exterior	78'00
4 por 100 amortizable	77'00
Aduanas	95'35
Cubas (emisión de 1886)	95'25
Cubas (5 por 100)	79'75
Banco de España	000'00
Tabacaleras	208'00
Cambios París	30'25
Cambios Lóndres	00'00
París exterior español	60'43

EN LA CUARTA PLANA:

La lengua internacional.—Los consumos.— Tribunales.— Sección religiosa.—Avisos oficiales.—Sección de espectáculos.—Boletín comercial.—Sección amena.

Retrato de Cirujeda

Véndese á 15 céntimos en la administración de este periódico.

A LOS PROPIETARIOS

RECIBOS DE ARRIENDO

en buen papel, impresión clara y elegante á **tres reales el ciento**.

Se venden en la administración de este periódico.

SGCB2021

La lengua internacional

Un médico ruso llamado Zamenhof ha inventado un idioma que, caso de generalizarse, facilitaría extraordinariamente la comunicación intelectual entre los hombres de todos los pueblos civilizados. El autor ha dado á esta lengua novísima el nombre de *Esperanto*. Existe ya una biblioteca en esta especie de lenguaje. La Biblia, las obras de Tolstoy, de Byron, Dickens, Goëthe, Heine, Víctor Hugo, Maupassant, Pouckine, Shakespeare y otros varios, han sido ya vertidas al idioma de Zamenhof.

Personas que han estudiado el *Esperanto* aseguran que su gramática contiene tan solo diez y seis reglas, que cualquiera puede aprender en media hora. En cuanto al vocabulario, es tan lógico, que en muy poco tiempo es fácil dominar su clave.

El doctor Zamenhof conserva en su Diccionario todas las palabras, muy numerosas por cierto, que actualmente están en uso en todas las lenguas, contentándose con ortografiarlas fonéticamente y aplicándole las reglas y procedimientos generales de la nueva lengua.

Los vocablos que difieren en los diversos idiomas están en el *Esperanto* formados de radicales elegidas con gran escrupulosidad, á fin de reducir al *minimum* el esfuerzo necesario para aprenderlos.

Las radicales de diferente orígen se combinan para formar palabras compuestas.

Treinta radicales particulares, muy fáciles de retener, sirven para modificar de una manera bien determinada el sentido formado por las otras sílabas de la palabra.

Gracias á este artificio, el vocabulario *Esperanto* es de una riqueza extraordinaria, sin que haya necesidad para aprenderlo de recargar la memoria y de atestar el Diccionario de palabras inútiles.

El idioma inventado por Zamenhof cuenta ya con ilustres partidarios. Max Müller, el filólogo, ilustre catedrático de Oxford, que ha sostenido constantemente que era posible crear una lengua internacional, y que ésta lengua podía ser mas facil que las lenguas naturales, cuando tuvo noticia del *Esperanto* manifestó que debía darse el primer lugar entre las tentativas para realizar aquel objeto al sistema del doctor Zamenhof.

Enrique Philips, secretario de la sociedad americana de Filosofía, ha escrito lo siguiente:

«Tendré un gran placer en contribuir á la propagación de la lengua creada por el doctor Zamehonf. Veo en él una gloria para su país, tan abundante en grandes hombres, y una gloria tambien para el siglo XIX.»

Y el conde Tolstoy, despues de admirar la increible sencillez de la nueva lengua, escribía:

«Los sacrificios que cualquier europeo haga para dedicarse al estudio del *Esperanto*, resultantarán insignificantes en comparación de las ventajas que habrian de obtenerse si todos los cristianos aprendiesen esta lengua.»

Por último, un sabio ruso, el doctor Ostrooski, afirma no saber más idiomas que el ruso y el *Esperanto*, sin embargo de lo cual tiene actualmente correspondencia con personas de *diez* y *siete* nacionalidades diferentes.

Sean cualesquiera los resultados prácticos del idioma inventado por el doctor Zamenhof, hay que convenir en que si el *Esperanto* se generalizase, la cultura universal y la comunicación intelectual entre los hombres llegaría á alcanzar un grado verdaderamente prodigioso.

Los consumos

El ayuntamiento de Carmona ha enviado al Gobierno civil para su inserción en el *Boletin Oficial* un edicto anunciando la subasta por tres años, á contar desde el día 1.º de Abril próximo al 30 de Junio de 1900, de los derechos que se devenguen en aquella población y en su término por consumos, sal y alcoholes.

El tipo para cada año es:

Cupo para el Tesoro, por consumo, pesetas 150.000.

Idem por sal, 8.729'50.

Idem por alcoholes, 13.094'25.

Tres por 100 de cobranza y conducción de caudales 6.154'71.

Ciento por 100 de recargo municipal sobre consumos, 150.000:

Ciento por 100 de recargo municipal sobre alcoholes, 13.094'25.

Total para cada año, 340.072'71 pesetas.

La subasta se verificará en aquel ayuntamiento el lunes 19 de Abril próximo, de una á dos de la tarde; y como depósito para tomar parte en ella será preciso consignar la cantidad de 6.801'44 pesetas.

—

El ayuntamiento de Pruna saca á subasta, que se verificará el 9 de Abril, la venta libre de los ramos de consumos, cereales, alcoholes y sal para los ejercicios de 1897-98, 1898-99 y 1899-1900.

El tipo anual es de 29.825'54 pesetas.

—

Lo propio anuncia el ayuntamiento de Lora de Estepa para el próximo año económico bajo el tipo de 4.132'08 pesetas.

La subasta se verificará el 21 de Abril próximo.

—

Como contraste de los anteriores pueblos merece citarse el de Villaverde del Río, donde el ayuntamiento ha acordado en una de sus últimas sesiones administrar él mismo los consumos.

Dicho acuerdo no prevalecerá, probablemente, porque los concejales que lo tomaron dejarán de serlo de un día á otro, y los interinos nombrados por el gobierno civil opinan en contrario, estimando que el arriendo es mas seguro para los intereses municipales y menos dado á complicaciones.

Tribunales

Una suspensión

En la sección tercera se suspende la vista de una causa señalada para hoy, por el delito de atentado contra Francisco Tirado Rodriguez, por no haber llegado éste de Málaga, donde se hallaba preso.

Dos suspensiones más

En la sección primera estaban señaladas para verse dos causas; una del juzgado de Osuna, por infidelidad en la custodia de documento contra don José de Canto y Campo, y otra del juzgado de la Magdalena contra Antonio Quirós Martin, suspendiéndose la de la primera por incomparecencia de los testigos citados, y la segunda por enfermedad del procesado.

—

La sección segunda conoce de una causa del juzgado de Lora del Río, por los delitos de hurto frustrado y resistencia á la autoridad contra Francisco Baquerizo Fernandez.

El abogado fiscal, don Modesto Lopez, pedía que se condenara al procesado en la pena de dos meses y un día y 125 pesetas de multa.

Su defensor, don Leonardo Mateos, solicitó la absolución.

Sentencias

La Sala de lo civil ha dictado sentencias en los autos entre don Antonio Camacho del Rivero y los herederos de don Francisco Antón Romero, incidente sobre competencia entre los juzgados de San Miguel de Jerez y San Vicente de Sevilla, decidiendo la competencia en favor del primero de los citados juzgados.

Señalamientos para mañana

Civil. Autos del juzgado de San Fernando á instancia de doña Josefa Hernandez Rubio, contra doña María de los Santos, sobre alimentos provisionales.

Criminal. Seccion primera. Causa del juzgado de Estepa, por hurto, contra Francisco Antonio Benjumea.

Sección segunda. Causa del juzgado de Lora del Río, contra Juan Becerra Vilches.

Sección tercera. Causa que se instruyó en el juzgado de Ecija, contra Juan Fernandez Caballero, por hurto.

Otra del juzgado de San Vicente, por lesiones, contra Aurelio Cortina.

Sección religiosa

Santo de hoy.—Santa Balbina, virgen y mártir.

Santo de mañana.—San Tesifonte, obispo y mártir.

Liturgia.—El oficio y misa son de Santo Tomás de Aquino, rito doble, color blanco.

Cultos.—En la parroquia de Omnium Sanctorum, misa y ejercicios en honor del Sagrado Corazon de Jesus.

Indulgencia.—El jubileo de las cuarenta horas se gana en la capilla de María Inmaculada.

Avisos oficiales

Orden de la plaza del 31 de Marzo de 1897.

Servicio para el 1.º.

Jefe de dia: el comandante de artillería D. José de Llano, marqués de Llano.

Hospital y provisiones: el capitan de Soria D. Enrique Morón

Parada, cazadores, cuarto turno.

D. O. de S. E.—El comandante sargento mayor, Antonio Ibot.

Sección de espectáculos

FUNCIONES PARA MAÑANA

TEATRO DEL DUQUE.—A las 8 y media, **Juan José** y **La lovita**.

CINEMATOGRAFO LUMIERE.—Todos los dias de 2 á 7 de la tarde, y de 8 á 12 de la noche, sesiones cada media hora.

RAYOS X.—Siepes, 67, sesiones todos los dias de 10 á 12 de la mañana, y de 2 de la tarde á 11 de la noche.

Boletín comercial

Mercado de cereales de Sevilla

CLASES	Precios reales	Medida ó peso
Afrechos rebasa	26 á 27	quintal
» fino	25 á 26	»
» basto	24 á 25	»
Alpiste	41 á 42	fanega
Altramuces	24 á 25	»
Alverjones	49 á 50	»
Avena negra	27 á 28	»
Idem rubia	26 á 27	»
Cañamones	62 á 64	»
Carillas	44 á 46	»
Cebada del pais	31 á 32	»
Idem navegada	28 á 29	»
Centeno	47 á 49	»
Escaña	25 á 26	»
Garbanzos gordos	90 á 96	»
Id. regulares	76 á 82	»
Id. medianos	54 á 62	»
Habas tarragonas	50 á 52	»
Id. mazaganas	42 á 43	»
Id. chicas	45 á 46	»
Harina de primera	19 á 20	arroba
Id. de segunda	18 á 19	»
Id. de tercera	14 á 15	»
Maiz	31 á 32	fanega
Mijo	72 á 76	»
Panizo	44 á 46	»
Sémola	19 á 20	arroba
Trigos barbilla	55 á 57	fanega
Id. blanquillo	57 á 59	»
Id. cerrados	58 á 60	»
Id. mezclillas	56 á 57	»
Id. pintones	57 á 59	»
Id. tremés	58 á 59	»
Yeros	50 á 52	»
Zaina	32 á 33	»
Guijas	42 á 44	»

Mercado y matadero de cerdos

Existencia anterior: 203.

Han entrado hoy: 125.

Han salido: Para el consumo: 95.

De tránsito: 00.

Quedan para el inmediato día: 233.

Los cerdos vedidos han pesado 9.224 kilogramos.

Precio por pesetas de 1'12 á 1'15.

Matadero

Reses cortadas en el día de hoy:

1 toros, 6 bueyes, 23 vacas, 0 novillos, 8 utreros, 04 erales, 10 añojos, 4 terneras, 65 carneros, 0 machos, 15 ovejas, 00 cabras.

Las reses cortadas han pesado 7.675 kilógramos.

Precios para el entrador: Toros, bueyes, vacas y novillos, de 1'10 á 1'15; utreros, erales y añojos, de 1'30 á 1'40; terneras de 1 á 2'00; carneros, machos, ovejas y cabras de 1'10 á 1'15.

Precios al público: Reses mayores, de 1'80; ternera, de 2 á 3'50; carnero y macho de 0 á 00; oveja y cabra, de 0'80 á 1'20.

Precio del oro hoy 31 Marzo

Alfonsino 28'50, onzas 30, Isabelino, Velasco, Francos, 40, Sevilla.

Sección amena

Charada en acción

Frase hecha

Solución al jeroglífico anterior: *Caballos árabes é ingleses, son buenos corredores.*

Imprenta de El Noticiero Sevillano

SECCION DE ANUNCIOS

PEDID EN TODAS LAS FARMACIAS **BICARBONATO DE SOSA**

QUIMICAMENTE PURO

DEL FARMACÉUTICO **TORRES MUÑOZ.**—CALLE DE San Marcos, 11—Madrid

Cura el dolor de estómago y malas digestiones. Es el mejor polvo dentífrico y el más económico. Este producto es SOLUBLE y no hace daño, y aunque se aumente la dósis no perjudica.

Exigir la firma de TORRES MUÑOZ en el cierre de la caja

CAJA METALICA 0'50 Y 1 PESETA.—FRASCO: 5 PESETAS

VUELTA AL MUNDO

En el cuaderno sétimo

Se ven las **cataratas del Niágara**

LA GRAN MARAVILLA DE LA NATURALEZA

Las ciudades del Canadá, Los Estados Unidos,

BOSTON, NUEVA YORK, FILADELFIA, WASHINGTON Y CHICAGO

realizándose un viaje efectivo, por medio de magníficas fotografías que reproducen con extraordinaria exactitud hasta el menor detalle de cuanto pudiera el viajero examinar por sí mismo.

Para GOTEMBURGO, COPENHAGUE y ESTOCOLMO.—El vapor sueco

ITALIA

saldrá del puerto de Cádiz el dia 4 de Abril.

Admite carga para Hamburgo, Danzig, Konigsberg, Stettin, Christiania, Malmö, Bergen, Riga, Holzingfors, Moscou, San Petersburgo y todos los puertos de Prusia, Suecia, Noruega y Rusia.

Consignatario, Aduana, 8, D. César Lovental, Cádiz.

Para AMSTERDAM.—El vapor holandés

CERES

saldrá del puerto de Cádiz del 4 al 5 de Abril.

Admite carga para Hamburgo, Bremen, Roterdamm, Moscou, San Petersburgo, Danzing, Konigsberg, Stettin, Amberes y otros puertos y puntos del interior de Alemania, Holanda, Bélgica, Dinamarca, Suecia, Noruega y Rusia, como tambien para Hull, Nueva-York, Baltimore, Batavia, Samarang, Soerabaya, Padang y otros puntos de Java con conocimientos directos.

Consignatario, Aduana, 6, D. César Lovental, Cádiz.

Línea regular entre Cádiz y puertos de Italia.

Para GENOVA, LIORNA, NAPOLES, MESSINA y PALERMO.—El vapor holandés

MINERVA

saldrá del puerto de Cádiz del 5 al 6 de Abril.

Admite carga para dichos puertos y á flete corrido para Trieste, Aden, Alejandría, Batoum, Civitavecchia, Constantinopla, Galatz, Malta, Odessa, Pireo, Port-Said, Salónica, Suez y otros puertos del Adriático y Mar Negro.

Consignatario, D. César Lovental, Aduana, 8, Cádiz.

SE ARRIENDA el cortijo de Torralba, sito en el término de Las Cabezas de San Juan, compuesto de 2.200 y pico fanegas de tierra, en las que están comprendidas unas quinientas de palmar: tiene gran caserío, varios pozos con muy buena y abundante agua. Darán razón en la calle de San Isidoro, núm. 6.

REVERENDOS PADRES

BENEDICTINOS

Los legítimos chocolates de los RR. Padres Benedictinos son el mejor, más nutritivo y agradable de los alimentos.

Las personas que deseen tomar un exquisito chocolate deben probarlos, en la seguridad los encontrarán de su más completo agrado.

Eminentes médicos los recomiendan como el manjar más delicado y de fácil digestión que puede ofrecerse á los convalecientes, niños y ancianos.

Sus clases son tres únicamente: á 2, 2'50 y 3 pesetas libra, con canela, sin ella y á la vainilla.

En todos los paquetes se acompañan instrucciones en Latín y en Español, con el método de hacerlo en las casas.

Evítense las numerosas falsificaciones é imitaciones, exigiendo siempre el nombre BENEDICTINOS en las etiquetas, y los Escudos de la Orden en el cierre de los paquetes y grabados en la pasta del chocolate.

Depósito en Sevilla: BAZAR SEVILLANO, calle Sierpes.

Enfermedades Nerviosas

CURACION CIERTA

POR EL

JARABE HENRY MURE

Buen éxito demostrado por 15 años de experiencias en los Hospitales de Paris

PARA LA CURACION DE

EPILEPSIA - HISTÉRICO HISTERO, EPILEPSIA BAILE DE SAN VICTOR ENFERMEDADES DEL CEREBRO Y DE LA MEDULA ESPINAL DIABETIS AZUCARADA

CONVULSIONES, VÉRTIGOS CRISIS NERVIOSAS, JAQUECAS DESVANECIMIENTOS CONGESTIONES CEREBRALES INSOMNIOS ESPERMATORREA

Envio gratuito de un folleto muy interesante.

HENRY MURE, en Pont-Saint-Esprit (Francia)

VÉNDESE EN TODAS LAS PRINCIPALES FARMACIAS Y DROGUERÍAS

Rehusad las falsificaciones. Exíjase el nombre Mure.

IBARRA Y COMPAÑIA

SEVILLA

LINEA REGULAR DE VAPORES

Entre Bilbao, Sevilla, Marsella y puertos intermedios

Dos salidas semanales de los puertos comprendidos entre Bilbao y Marsella.

Servicio semanal entre Pasajes, Gijón y Sevilla

Tres salidas semanales de todos los demás puertos hasta Sevilla.

Servicio quincenal con Bayonne y Burdeos

Se admite carga á flete corrido para Rotterdan y puertos del Norte de Francia.

Para más informes, oficinas de la Dirección y D. Joaquin de Haro, consignatario.

La **Harina lacteada Nestlé** está recomendada desde hace mas de 25 años por las PRIMERAS AUTORIDADES MÉDICAS de TODOS LOS PAISES. Es el alimento mas generalizado y mas apreciado para los niños y los enfermos.

15 diplomas de honor **HARINA LACTEADA NESTLÉ** 18 medallas de ORO

ENRIQUE NESTLÉ VEVEY SUIZA HARINA LACTEA NESTLÉ ALIMENTO PARA NIÑOS DE CORTA EDAD

La Harina lacteada Nestlé contiene la mejor leche de los Alpes Suizos.

La Harina lacteada Nestlé es de muy facil digestión.

La Harina lacteada Nestlé evita los vómitos y diarrea.

La Harina lacteada Nestlé facilita el destete y la dentición.

La Harina lacteada Nestlé la toman con gusto los niños.

La Harina lacteada Nestlé es de una preparacion facil y rápida.

La Harina lacteada Nestlé reemplaza ventajosamente la leche materna cuando esta es deficiente.

La **Harina lacteada Nestlé** es sobre todo de un gran valor durante los calores del verano cuando los niños son acometidos de enfermedades intestinales.

De venta en las Farmacias, Droguerías y Ultramarinos.

Para pedidos dirigirse á la señora viuda de Rafael Romero, de Jerez de la Frontera, único agente en toda España.

Biblioteca publicada por El Noticiero Sevillano

	Pesetas
DIVORCIADA, por René de Pont-Jest	1
PUNTO EN BOCA, por Fortuné du Boisgobey	1
FILIGRANA, por M. Martinez Barrionuevo	1
LOS MISTERIOS DE UNA RAZA, por Ponson du Terrail	1
LA POSADA MALDITA, por Luis Noir	1
CIEGO, por René de Pont-Jest	1
LOS DOS CAMINOS DE LA VIDA, versión española, por F. G. H.	1
EL YERNO, por Charles de Bernard	75
LA MUERTA EN VIDA, por Javier de Montepin	1 50
LA CONDESA DE RAHON *(segunda parte de La Muerta en Vida)*	1 50
LA RESUCITADA, por D. Jacinto Labaila	1
EL AS DE OROS, por Fortuné du Boisgobey	1
LA DUQUESA CLAUDIA, por René de Pont-Jest	1
ANGEL CAIDO, por Martin Lorenzo Coria	1

De venta en la administración de este periódico, calle de Alfonso XII, número 14.

SE ARRIENDA la mina de Santa Catalina, término de El Granado, provincia de Huelva. Es de manganeso, dista medio kilómetro del puerto de La Laja en el rio Guadiana. Tiene la sociedad propietaria gran surtido de máquinas y herramientas y casa para habitación de empleados y trabajadores. Todo el terreno hasta el punto de embarque es de uno de los socios. Las personas que deseen arrendarla dirigirán sus proposiciones al presidente de la sociedad D. Roman Martin, dentro del término de diez días á contar desde el de la inserción de este anuncio en El Noticiero Sevillano. La sociedad aceptará la que más convenga dentro de un plazo que no exceda de ocho días.

SE ARRIENDAN pisos en Pasaje de Zamora, 3, principal y Gonzalez de León, 4, frente á las cocheras del tranvía. Dentro dan razón. Para su ajuste Castellar, 65.

SE ARRIENDA en precio módico la casa calle Daoiz, núm. 3, con espaciosas habitaciones, jardin y cuadra. Informan, Mercaderes, 70.

SE VENDEN MESAS

de billar de palos y carambolas á precios reducidos, incluso bolas y tacos. Pueden verse plaza de la Encarnación, 4, frente á la puerta del Norte. Tambien se vende una mesa para niños.

SE VENDE UNA MESA DE BILLAR. Puede verse en la calle San Eloy, núm. 1, y dan razón en la Campana, núm. 18. Ultramarinos.

Almacenes espaciosos apropósito para grandes industrias; dos situados en la huerta de la "Cordobesa", camino de San Lázaro, y otro en la Alameda de Hércules 45. Se arriendan ó venden. En las mismas fincas dan razón y Santa Clara 26, de 11 á 12 y de 4 á 5.

Venta de casa

Se vende en pública subasta que se verificará el día 10 de Abril próximo á las doce en punto de su mañana ante el Notario D. Juan Ordoñez y Delgado, calle Hernando Colón, núm. 5, la casa en esta ciudad calle de Borceguinería (hoy Mateos Gago), número 24, bajo el precio y condiciones que resultan del pliego que se encontrará de manifiesto en la expresada Notaría.

Se venden varias fincas en esta capital en módico precio. Santa Clara 26 informarán, de 11 á 12 y de 4 á 5.

SE ARRIENDA el cortijo de San Nicolás, en el término de Valencina del Alcor, de cabida de 740 aranzadas, propiedad del Excmo. señor marqués de Jerez de los Caballeros.

Para tratar de las condiciones del arriendo, en el domicilio del propietario, Alfonso XII, num. 52.

SE ARRIENDAN altos y bajos de local á propósito para fábrica ó almacenes, Santa María la Blanca 38. Dar razón.

ALMONEDA. Cuadros, grabados, cortina de raso, mesa de sala, bouret, idem de escritorio, estante y aparador de nogal. Hombre de Piedra núm.

EN UNA CASA PARTICULAR de sitio céntrico y buenas habitaciones se admiten dos ó tres personas de calidad de huéspedes ya sea para festividades ó estables. O'Donnell, número 5 y 7, piso segundo núm 1, derecha informarán.

Preguntar por la señora Lopez.

SE ARRIENDAN las casas calle Garci-Perez, núm. 17, Jiménez Ariscisos, núm. 2 y Vida núm. 2. Pueden verse: la primera, de tres á seis de la tarde y la segunda y tercera, de doce á tres de la misma.

AMA DE CRIA, de 21 año, leche de dos meses, primeriza, natural de Utrera, desea criar en casa de los padres. Dan razón Covadonga, 11. (Triana).

ALMONEDA de todos los enseres de una casa, hay ropero, mesas, sillones, cómoda y aparador. Espejo, 11.

Papel para envolver

Se vende papel de periódicos, de buen tamaño y en perfecto estado de conservación. Informarán en la imprenta de este periódico.

A los propietarios

RECIBOS DE ARRIENDO

en buen papel, impresión clara y elegante, á 3 reales el ciento.

Se venden en la administración de este periódico.