EDITADO POR M.C.S.E.
Avda. Generalísimo, 142
Madrid
PALMA DE MALLORCA
Viernes, 5 de enero de 1979
Precio: 15'— pesetas

Baleares

"el diario de las islas"
Director:
ANTONIO PIZA

EN EL CONSEJO DE MINISTROS DE HOY

ASUNTOS URGENTES Y TEMAS POLITICOS

El Consejo de Ministros ha sido convocado para hoy viernes, en el Palacio de la Moncloa, bajo la presidencia de su titular, Adolfo Suárez, según se ha informado a Europa Press en fuentes competentes, comenzará por la mañana y no será de larga duración.

En la comunicación de la convocatoria, que fue realizada anteanoche, se pedía a los distintos ministerios que solo incluyesen en el orden del día «asuntos urgentes». Fuentes de la Administración han precisado a Europa Press que la mayor parte de los ministros no llevan ningún asunto al orden del día del Consejo, por lo que este se ocupará, fundamentalmente, de temas políticos. Uno de los temas a tratar será el informe de orden público que expondrá Martín Villa.

DIMISIONES

Otro de los puntos que tratará el Consejo es la lista de altos cargos que desean dimitir para presentarse a las elecciones generales, bien con UCD y con cualquier otro partido, aun cuando lógicamente casi todos lo harían con el partido gubernamental por ser la cantera de los cargos de confianza. El cese de estos cargos, incompatibles con la presentación como candidatos a las elecciones, ha de ser aceptado por el Gobierno, reunido en Consejo de Ministros.

Se piensa que el número de ellos no será muy abultado. Ayer, por la mañana, continuaban las gestiones en muchos despachos ministeriales, aunque un tanto enfriadas por el grave atentado contra el gobernador militar de Madrid. Este hecho ha causado hondo pesar en todos los altos cargos de la Administración. Por otro lado, Suárez dijo en la reunión con la ejecutiva del pasado día 29 que el número de dimisiones debería ser reducido para posibilitar el funcionamiento eficaz de la Administración.

La reunión del Gobierno va precedida de la que celebrará el Comité Ejecutivo de UCD, en la cual también se hablará de las listas electorales y sobre todo de los altos cargos que pueden ir de candidatos.

NO ESTA CONFIRMADA SU PARTICIPACION EN EL ASESINATO DEL GOBERNADOR MILITAR DE MADRID

CONFUSION RESPECTO A VARIOS DETENIDOS VASCOS

SEGOVIA. (Pyresa). — Sobre las seis y media de la tarde, en la carretera nacional 1, Madrid-Irún, término del segoviano pueblo de Cerezo de Abajo y al infundir sospechas el automóvil «R-12» matrícula SS-9.755-M a uno de los controles que habían establecido las fuerzas de la Guardia Civil, se emprendieron rápidas acciones para conseguir la detención del ocupante del mismo. Estas sospechas hicieron que se intensificase aún más la vigilancia y rápidamente se logró detener en el mismo control a otros dos vehículos, un «Seat 1.430» matrícula M-779.019, y otra furgoneta, matrícula SS. 9.529-J.

En un principio, las noticias indicaban que el automóvil «R-12» hizo un extraño al comprobar la presencia del control de la Guardia Civil y fue esto lo que infundió las sospechas que darían como resultado la detención del ocupante del «R-12» que resultó ser Lorenzo Artola Saralegui, conocido miembro de la organización ETA, mientras que en el «1.430» viajaba el no menos conocido Mugica Arregui, y Marcelino Echaniz Landa. Se comprobó que no llevaban armas y rápidamente fueron trasladados al cuartel de la Guardia Civil de Cerezo de Abajo, dándose posteriormente conocimiento a las autoridades nacionales y ordenándose el posterior traslado a la capital de España de los detenidos, rodeado todo ello, de amplias medidas de seguridad.

No se conoce la identidad de los cuatro ocupantes de la furgoneta.

Los restos mortales del gobernador militar de Madrid, general de división Constantino Ortin Gil, muerto en atentado, son transportados a hombros de sus compañeros desde la capilla ardiente hasta el patio del Cuartel General del Ejército, donde se celebró a primeras horas de la tarde un funeral «corpore insepulto». — (Telefoto-EFE recibida por el telefax de «BALEARES»).

INCIDENTES EN EL CUARTEL GENERAL Y EN EL TRASLADO AL CEMENTERIO

Ayer tarde como estaba anunciado se celebró el funeral y entierro de los restos mortales del general de división Ortin Gil, gobernador militar de Madrid. Asesinado al parecer por un comando terrorista de ETA.

Al término del funeral se registraron serios incidentes con gritos contra el Gobierno y en especial contra el ministro de Defensa, que llegaron a obligar a variar el programa de los actos programados.

Los incidentes se reprodujeron después en las calles de Madrid y en el cementerio de la Almudena, ya protagonizados principalmente por civiles.

Parece que este nuevo asesinato ha aumentado considerablemente la tensión en el Ejército.

ANTES DE MARCHARSE A ESQUIAR

El Sha nombró a un nuevo primer ministro

TEHERAN. (Efe-Reuter). — El Sha de Irán nombró a Shapur Kahtiar como nuevo primer ministro, ha declarado un portavoz de Bakhtiar.

Asimismo indicó que el Sha ha enviado un decreto al domicilio de Bakhtiar ayer, anunciándole su inmediata investidura.

No se ha difundido ningún comunicado desde el palacio, que anteriormente indicó que el nombramiento previsto para ayer había sido aplazado.

Se espera que mañana sábado Bakhtiar presente su nuevo gabinete civil al Sha en el palacio real, para así sustituir al régimen militar.

A continuación Bakhtiar esperaría el voto de confianza de ambas cámaras del Parlamento, que se produciría probablemente el domingo.

Mientras tanto el Sha de Irán abandonó Teherán ayer para ir a esquiar a Djarud, a 70 kilómetros al este de la capital, indicaron fuentes fidedignas.

El soberano regresará a la capital iraní hoy viernes por la tarde, añadió la fuente.

ACL APRUEBA SU INGRESO EN LA CONFEDERACION DEMOCRATA

El Consejo Político de Acción Ciudadana Liberal, presidido por José María de Areilza, y la Junta de Presidentes Provinciales y Regionales de dicho partido, aprobaron por unanimidad la coalición electoral de la Confederación Demócrata Española, en la que se integra ACL, en una reunión celebrada ayer en Madrid. — Efe.

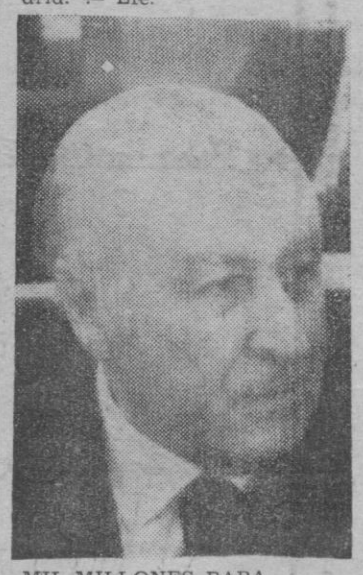

MIL MILLONES PARA LA CONFEDERACION

Con más de mil millones de pesetas cuenta la Confederación Demócrata Española (Areilza, Fraga, Osorio) para financiar las próximas elecciones, según informa el matutino "El Periódico".

El mencionado rotativo cita fuentes cercanas a esta operación política. — "Europa Press".

LOCAL

Suspendida la recepción de la Pascua Militar — En todos los grupos, optimismo ante las elecciones — **Paulino Buchens no será presentado por U.C.D.** — El sorteo del Niño, gafe para Mallorca hasta hoy.

ENTREVISTAS:

Sebastián Llompart: Ponencia económica en el Congreso Turístico — **Angel Palomino: «No soy de izquierdas»** — La campaña «Ni un niño sin juguete» llega a su fin.

DEPORTES

— **Dos jugadores del Almería, altas en el Mallorca.**

SUCESOS

— **Ayer, dos muertos y dos heridos graves en colisión de turismos.**

(Información en página 15)

M.C.D. 2022

SANGRE, SUDOR Y LAGRIMAS

Por M. BLANCO TOBIO

Por segunda vez, que yo recuerde, el ministro de Relaciones con las Comunidades europeas, don Leopoldo Calvo Sotelo, nos ha dicho que el Mercado Común no es una máquina de querer, sino de medir intereses, y si cuando dijo esto por primera vez le dediqué un artículo elogioso, quisiera escribir hoy otro, del mismo signo, pues creo que lo que dijo el Sr. Calvo Sotelo en una reciente rueda de prensa es un modelo de planteamiento de nuestras negociaciones con la CEE, para ingresar en ella.

El Sr. Calvo Sotelo dijo, entre otras cosas, que "las negociaciones con el CEE serán largas, duras y difíciles", y que nuestros negociadores, en adecuada réplica a sus interlocutores europeos serán "tan fríos, duros, implacables y mercantiles como los nueve países miembros".

Creo que debemos felicitarnos por este lenguaje, que por primera vez en muchos años parece sacar a nuestra diplomacia de un limbo, o de una feliz Arcadia, en la que nos habíamos refugiado, como huyendo de las maldades del mundo cruel. Vds recordarán que Europa, sus comunidades, la CEE, a duras penas podían esperar que los españoles obtuviésemos la credencial democrática para acogernos fraternalmente en su seno; que todas las puertas del europeismo nos habían sido abiertas de par en par, o sacadas de sus goznes, como esos restaurantes que a partir del día de la inauguración ya no piensan cerrar nunca.

En fin, que en cuanto tuvimos la credencial, echamos a correr hacia la Europa de las Comunidades, como quien corre hacia el maná o un Día de San Valentín. Y hemos de recordar la amarga decepción de tantos, cuando en la realidad fuimos recibidos cortesmente, pero sin el menor entusiasmo, por unos, y con manifiesta contrariedad, por otros. Fue un buen jarro de agua fría para los ingenuos y para los tontos, pero también es cierto que unos y otros fueron inducidos a creerse todas las majaderías que les contaron, unas veces desde los mismos coturnos oficiales, y otras por haberse creido que la CEE, EN VEZ DE SER UNA MAQUINA DE MEDIR INTERESES, era una máquina de querer; y de querer, además, apasionadamente.

Muchas veces nos hemos preguntado —y los lectores que pueda tener recordarán— de dónde tales artificieros del ditirambo habrían sacado la pintoresca idea de que el Mercado Común era una sociedad filantrópica, algo así como la UNICEF para adultos; como igualmente nos hemos preguntado de dónde sacarían la idea de que para llevar a buen puerto unas negociaciones como las de España con la CEE basta un poco de cortesía, o de camaradería, como una partida de mus, esperando que la CEE sacrificaría sus intereses a la amistad con nuestro país.

Todo eso es puro infantilismo o adolescencia, del que necesitábamos salir cuanto antes, pues los tiempos no están para seguir viviendo en un limbo de nuestra propia elección; una buena parte de nuestro futuro tanto económico como político, nos lo vamos a jugar a la carta de la CEE y a tan importante juego no podemos ir con la cabeza llena de pájaros. Es de primera necesidad, por lo menos, que sepamos que los países miembros de la CEE son fríos, duros, implacables y mercantiles, y que las negociaciones con ellos van a ser largas, duras y difíciles. Nadie se llame, pues a engaño.

Ha hecho muy bien el Sr. Calvo Sotelo diciéndonos esas frases equivalentes a las famosas de Churchill en circunstancias mucho más dramáticas, cuando prometió a los ingleses sangre, sudor y lágrimas. Es bueno reconciliarse con la realidad, por árida que sea, e igualmente bueno, tras tanto tiempo de efusiones sentimentales y pequeños caos mentales, instalarse en una cena y oxigenada frialdad y dureza, hivernizando las emociones.

Europa nos entenderá muy bien si actuamos así porque ella es efectivamente así, lo menos filantrópico que uno imaginarse pueda. Lo que seguramente no entendía bien era una España con la retórica de la buena voluntad, que se acercaba a la CEE como a una tómbola. — (PYRESA).

SOBRE EL IMPERIALISMO DE LOS PP.CC.

Por FERNANDO FELIU TRUYOLS

Sé que es muy extenso este trabajo, no obstante agradecería se publicara en el Diario por considerarlo de interés para esclarecer el problema surgido ante el pretendido imperialismo catalán con la unilateral denominación de "Païssos Catalans".

Ante el enigma del exclusivismo de la lengua catalana y no comprendiendo el por qué nadie de los muchos intelectuales e historiadores lógicamente ofendidos ante tamaña usurpación, se hayan preocupado en desentrañar su pujanza incontrovertida, quisiera exponer los siguientes hechos esclarecedores que la historia nos brinda.

Me ha sido suficiente escoger un tomo de mi biblioteca, para poder copiar y expresar el por qué, cómo y dónde nace la exclusiva cultural "Catalana" que data de 1906 a raíz del Congreso Internacional de la Lengua Catalana que tuvo lugar en Barcelona y que fue sin duda uno de los mayores acontecimientos culturales de principios del Siglo XIX promovido por el insigne mallorquín Mosen Antoni Mª Alcover (nacido en Manacor en 1862) y para explicar su génesis, nos remitiremos a las palabras de su protegido y eminente filólogo don Francisco B. Moll que dice así:

"Mosen Alcover se interesaba por la estructura gramatical del idioma y y concibió la idea de hacer una gramátiea muy extensa, de carácter histórico en la cual se formulasen las leyes fundamentales de nuestra lengua, sobre todo en cuanto a sintaxis. La sintaxis le preocupaba mucho y principalmente la conservación de ciertas características del catalán clásico que se mantenían en Mallorca y habían desaparecido de otras regiones".

"Mn. Alcover, expuso la necesidad de convocar un congreso de sintaxis gramatical al profesor alemán Schädel y éste que era hombre de vastas iniciativas, consideró que convenía ampliarlo convirtiéndolo en un Congreso de la Lengua Catalana en la cual se hicieran los estudios que permitieran hacer viable la "Gran Gramática Catalana".

"Mn. Alcover expuso a sus asesores barceloneses el proyecto del profesor alemán. Estos lo encontraron magnífico, pero irrealizable porque no existía en toda Cataluña la docena de lingüistas especializados capaces de hacer aquellos estudios de una manera científica y con garantías de seriedad".

"De todas formas el proyecto entusiasmó, se formó una comisión organizadora y en febrero de 1905 se envió una circular promoviendo el congreso con carácter internacional en que tomaron parte los lingüistas extranjeros, que en aquel momento eran los únicos que podían dar directrices científicas a tono con la romanística moderna".

"Se convocó dicho Congreso para últimos de abril de 1906 pero hubo de prorrogarse por incidentes políticos graves que hicieron inoportuna la celebración de un acto catalanista".

"Las comisiones y secretariados desplegaron una actividad prodigiosa y la propaganda tuvo un resultado extraordinario. Se inscribieron tres mil congresistas (M. Menéndez Pelayo, E. Vegel, A. Farinelli, A. Korösi, F. Mistral, J. Fastenrath, J. Sarolhandy, R. Foulchet-Delbosc, A. Gómez Restrepo, R. J. Cuervo, A. Pikart, etc.)".

"El 13 de octubre se inauguró el Congreso en el Teatro Principal de Barcelona, Mn. Alcover pronunció el primer discurso en tonos exaltadísimos alentando a todos los catalanes para enderezar y ayudar al estudio de la lengua catalana que había de conducir a la formación del Diccionario y de la Gramática".

"Hablaron los congresistas franceses, italianos, castellanos, valencianos, de Alguer y de Mallorca".

"Se constituyeron tres Secciones: Filológico-histórica; Literaria y Social-Jurídica".

"La trascendencia de este Congreso para el renacimiento lingüístico y literario de Cataluña fue grandioso. Todo lo que se ha hecho después, en el estudio, fijación, depuración y cultivo de nuestra lengua, proviene del impulso tomado por la gente de 1906 en aquella asamblea científico-patriótica promovida y organizada por Mosen A. Mª Alcover".

"Este hecho, significó el ascenso de Mn. Alcover dentro del espíritu de Cataluña. El curita payés mallorquín de Manacor, se presentaba ante el mundo admirado, con una obra de gigantes: la empresa lingüística más grande de las lenguas románicas".

— ■ —

Lamentablemente, no tenemos a nuestro Mn. Alcover para preguntarle el por qué llamó catalán a la lengua cuya elevación a idioma universal pretendió inscribir en la cultura universal.

Podemos creer que su visión de futuro, era el de amalgamar una cultura cargada de historia y que en su amor a la humanidad, no concebía el que se perdiera lo que desde niño en Manacor comenzó a conocer, comprender y amar traducido a su razón por el hablar de los siglos de la historia de su pueblo.

Sabemos que es intrinseco a las naturalezas grandes y fuertes de la humanidad, la sencillez de su comprensión, la lejanía de las bajas pasiones y oscuros intereses de sus semejantes. Sin el menor esfuerzo mental, podemos asegurar que si el Congreso Internacional celebrado en el Teatro Principal de Barcelona en 1906, se hubiera celebrado en el Teatro Principal de Palma de Mallorca ahora no se hablaría de catalán, sino de mallorquín y por igual razón, si se hubiera celebrado en el Teatro Principal de Valencia ahora no se hablaría ni de catalán ni de mallorquín, sino de valenciano.

No podía imaginar Mn. Alcover (el curita de Manacor) que transcurridos unos años, el problema cimentado sobre un solo pilar, que para él a no dudarlo era único, todo se le vendría abajo por las bajas pasiones humanas que no pueden evitar el que una cultura se convierta en fuerza dominadora capaz de crear un imperialismo como el actual y posesivo de "Los Païssos Catalans" con la pretensión de borrar del mapa universal la existencia de las Baleares, reduciéndolas al indenominado calificativo de "Les Illes" y negar al Reino de Valencia su historia.

No podía jamás imaginar Mn. Alcover (el curita de Manacor al que los catalanes nunca mencionan) que toda la cultura catalana a quién él, le dió su nombre y su personalidad, se tendría que convertir en una sola entidad (Barcelona) cuyo PODER NUMERICO fundido en una democracia, adquiriría en el futuro, que es nuestro presente, el protagonismo de la supremacía no sólo sobre todo el Principado de Cataluña, sino que pretendería absorber el Reino de Valencia, el Reino de Mallorca y parte del Reino de Aragón.

Baleares
AÑO XXXIX
N.º 12.413
DEPOSITO LEGAL P.M. 1958
REDACCION, ADMINISTRACION Y TALLERES: P.º MALLORCA 8 - B, PALMA
EDITADO POR M.C.S.E.
PASEO GENERALISIMO, 142, MADRID
DIRECTOR: ANTONIO PIZA, Tel. 23 21 86
REDACCION
ADMINISTRACION
TALLERES
23 59 40* (tres líneas)
PUBLICIDAD 23 11 77
SUSCRIPCIONES . 23 57 16
CIERRE 23 11 77

COLOR DEL DIA

Máximo

(De "El País")

—Debe de venir en son de paz, porque trae en el pico una rama de olivo, de uno de los catorce mil olivos que ha tenido que arrancar.

(De "ABC")

M.C.D. 2022

AQUI, LA NOTICIA

RECEPCION MILITAR SUSPENDIDA

El capitán general de Baleares, don Manuel Nadal Romero, nos comunica que ha sido suprimida la recepción militar que con motivo de la Pascua Militar se iba a celebrar en Capitanía General el próximo domingo.

ORZOWEI, EN PALMA

Ayer tenía prevista su llegada al aeropuerto de Son San Juan el popular actor Peter Marshall, protagonista de la famosa serie televisiva «Orzowei.»

En principio era esperado sobre las diez de la noche, pero su vuelo procedente de Barcelona, fue retrasado.

Peter Marshall viene a Palma exclusivamente para hacer una demostración de tiro con arco en el circo instalado en el Teatro Balear, ya que al parecer es un estupendo tirador.

Su salida de la isla, está prevista para última hora de hoy.

En nuestra próxima edición, publicaremos un amplio reportaje, ya que a la hora de cerrar la sección local, desconocíamos la hora de llegada.

LOS JOVENES DE UCD PIDIERON A ALBERTI UNA DIRECCION GENERAL DE LA JUVENTUD

En una reciente entrevista que el president del Consell mantuvo con los miembros de la ejecutiva de las Juventudes de UCD, que encabeza Sebastià Roig, se le puso de relieve el deseo de los jóvenes ucedistas de que se cree en el Consell una dirección general para la Juventud, a ser posible no adscrita a una consellería y que coincidiera con el desarrollo estatal del Estatuto de la Juventud y su consejo, con participación de todos los grupos juveniles.

COMITE REGIONAL DE UCD

Estos son los elegidos para integrarse en el comité regional de UCD-B, por las islas de Ibiza-Formentera:

Vicente Ferrer Castelló, Vicente Marí Prats, Juan Tur Marí, José Tur Ramón, Andrés Tuells Juan y Juan J. Ribas Guasch.

PEP SIMON, DE FORMENTERA

Con un cuarto de hora de retraso emitió ayer por la tarde, en el programa "Raíces", un reportaje sobre el hombre más popular de Formentera, Pep Simón. A través de él pudimos ver al pescador, al agricultor y la vida sencilla del payés. Toca la xirimía, la flauta, castañuelas y el tambor; fabrica quesos de ovejas y cabras. Fue una muestra, a nivel nacional, del hombre de nuestras islas.

VALORACION POSITIVA DE OEC-MCI

La OEC y el MCI ofrecieron conjuntamente, tras la Diada, un comunicado en el que valoraban positivamente la celebración de la fiesta-concentración por la autonomía a pesar de que la cifra de manifestantes fuese "infinitamente menor que el año pasado".

Los partidos de OECE y MCI señalan que la capacidad de convocatoria fue superior a cualquier otro acto de masas y, concretamente que la manifestación antiterrorista.

GAMBERRISMO EN LA CALLE PEDRO DEZCALLAR Y NET

Las acciones —deplorables— de un grupo de gamberros, al parecer jóvenes de 17 a los 22 años, en la calle Pedro Dezcallar y Net (junto a la popular pista de los patines), están rebasando la tolerancia de los propietarios de automóviles.

Cada noche, son rotos parabrisas, se pinchan ruedas y otras fechorías similares.

Parece aconsejable que alguna patrulla de la Policía Municipal transite por la mencionada calle, a partir de las 10 de la noche.

Lo agradecerán muchos vecinos.

AVUI ARRIBAN ELS REIS

Tarde grande para los chicos. Gaspar, Melchor y Baltasar y su nutrido séquito de pajes, llegan a Sagrera con más «rumbo» que nunca. Luego del solemne desembarco pasan al andén de Sagrera/la Lonja y la fastuosa comitiva de carrozas y prodigios desfilarán por Maura, Conquistador, Cort, Plaza Mayor, San Miguel, Olmos, Rambla, Jaime III y se disolverán en el Paseo Mallorca.

Está prevista la asistencia de «tot Palma».

EXAMENES DE FEBRERO PARA TERCERO DE BUP

La noticia es sin duda de interés para los estudiantes de tercero de BUP, ya que, según las noticias que tenemos, aquellos alumnos de tercero que tengan una o dos asignaturas pendientes, podrán examinarse en febrero y si aprueban, matricularse después en COU y examinarse de dicho grado en el presente curso escolar.

UN DERROCHE DE ENERGIA

No lo comprendemos, la verdad. En pleno día hay escaparates de electrodomésticos que tienen varios ¡hasta ocho y diez televisores en color funcionando! Y eso durante todo el día. Ya sabemos aquello de que la luz en movimiento vende, pero también cabría recordarles aquello otro de "si usted puede, España no puede ¡ahorre energía!". Por supuesto que esto también sirve al Ayuntamiento cuando también de día mantiene todas las luces de una calle encendida. Es el caso de la calle Fátima que días pasados estuvo durante bastante tiempo con todas las farolas como si fuera medianoche y eran las dos de la tarde.

SE ESTUDIA LA IMPLANTACION DE MICROBUSES

Parece que muy seriamente se estudia la posibilidad de montar un servicio de microbuses, con asiento garantizado, en dos recorridos de circunvalación urbana que cubrirían el servicio que fue más popular de los antiguos tranvías.

Cada día se estudia con más detenimiento la mejora de los transportes colectivos de superficie.

EN 1980 HABRA 160.000 GRADUADOS EN PARO

Según un estudio realizado recientemente por Armando de Miguel serán 160.000 los graduados universitarios que estarán este año en paro. Las ramas de estudios que van a dar un «exceso» de graduados son Derecho, Ciencias Médicas, Ciencias Económicas y Arquitectura.

EL HOMENAJE A MICKEY MOUSE

Días atrás comentábamos desde esta sección que la Agrupación Hispana de Escritores había organizado un simpático concurso de dibujo para alumnos de E.G.B. con motivo de cumplirse ahora el cincuentenario, el nacimiento del más famoso de los "monos" creados por Walt Disney, el ratoncito Mickey Mouse. Pues bien; nos recuerdan ahora los organizadores que todos los trabajos tendrán que ser entregados antes del próximo día 17, en la calle Juan Crespí, 2º, 4º - B. Y el día 20 se inaugurará la exposición de todos los dibujos presentados a concurso en la Casa de Cultura de nuestra ciudad, en donde un jurado compuesto por artistas y críticos otorgará los premios, quince en total.

LAS «ESTACIONES MARITIMAS»

Es preciso que se comprenda que nuestras "Estaciones Marítimas" constituyen un importante "centro" en la imagen de Mallorca. Todo el empeño que se ponga en mantenerlas dotadas de una limpieza, calidad y amabilidad en el servicio, será poco. El "Fomento del Turismo" debería realizar un estudio sobre sus deficiencias conteniendo propuestas conducentes a su mejora y a su animación, que garanticen unas esperas confortables, libres de frío. Los bares de planta baja deben perder cierto tono de servicio de tasca que luego resulta poco adecuado a los precios que los usuarios satisfacen.

Una acción bien orientada en este sentido, procurando las mayores comodidades al viajero, redundaría en hacer de nuestro puerto como terminal de pasajeros un "foco" de buena imagen para nuestra isla.

COMPRO
a particulares, antigüedades y pintura mallorquina.
Máxima discreción. T. 224539

...Y AQUI, LA IMAGEN

DON JAUME PLANAS, HOMENAJE...

Para quienes dudan que la empresa sea un mundo afectuoso, lleno de lazos entrañables, vaya esta imagen. Imagen en la que Pepe Roses entrega a su gerente, a su hombre de confianza en el negocio del Balear una placa. Quizá en el último de los locales que quedan en España constridos para circo, en la pista, Planas recibe una placa de gratitud de la casa Roses/Tous. «Don Jaume» ha sido todo: asesor, director, amigo, hermano, puntal. Porque Planas es uno de esos ejemplos que ojalá no se pierdan para siempre de hombres dispuestos a alterar su pulso a compás de la marcha de su espresa, a compás de cualquier vicisitud de sus empresarios.

Afabilidad, cordialidad, ejemplo vivo de pensar en todo. Todo un modelo «económico» y «social» de entrega. Es el prototipo de relación que se transforma en algo superior incluso a lo que el parentesco da de sí mucnas veces. Catalán laborioso y afectuoso, ha demostrado con tantísimos años de ser un mallorquín numerario y ejerciente que es la calidad humana lo que importa.

Y la placa, la hemos de suponer anticipo de una ocasión en la que todos sus amigos podamos apretarnos a su alrededor. Para que por muchos, muchísimos años, la categoría humana de Planas siga acogiéndonos en su abierto mundo de cordialidad.

En el espectáculo Planas es medalla de oro de todo: de la revista, del Circo, del cinematógrafo. Molts anys, don Jaume. (Foto Juanet)

LOS CIRCULOS JOSE ANTONIO, CON ALBERTI

Hoy, en su despacho oficial, el president Albertí recibirá al presidente regional y al secretario general de los Círculos José Antonio, señores Juan Bonet Colomar y Antonio Enseñat.

LA OLA (DE FRIO) QUE NO LLEGA

La verdad es que los "hombres del tiempo" de RTVE habían conseguido alarmarnos un poco o un mucho a todos, cuando, con machacona insistencia, sentenciaron que una ola de frío procedente del Polo, llegaría hasta los últimos rincones del solar hispano, islas incluídas. Y nosotros, claro, a hacer acopio de bombonas de butano, de leña para la chimenea y prepararnos para lo peor. Incluso, desde nuestro diario, se comentó la posibilidad de que cayera sobre la isla una copiosa nevada, que algunos, influídos por los medios de comunicación, comparaban ya con la que tantos estragos ha producido en la República Federal de Alemania. Pero la verdad es que, hasta el momento, la ola de frío no da señales de vida. Y nosotros, por supuesto, lo celebramos.

CAIDA - GRASA - PICOR - CASPA
SALVE SU PELO
INFORMESE SIN COMPROMISO
IMCA - JAIME III, 23 - 5.º
TELEFONO 21 07 58 de 11 a 20 horas
PERSONAL ESPECIALIZADO
(Control Médico)

HIPER C
COMUNICA QUE PERMANECERA CERRADO EL PROXIMO LUNES, DIA 8, POR INVENTARIO

M.C.D. 2022

Derecha, centro e izquierda, afirman que superarán los resultados del 15-J

GRAN OPTIMISMO ANTE LAS ELECCIONES ENTRE LOS INTERESADOS

Por ahora, pese a la distancia y a la no definición de las listas electorales, el ánimo de los distintos partidos más relevantes de cara a los resultados que piensan obtener en las elecciones generales del día 1 de marzo revela un gran optimismo. Todos los consultados, de uno a otro costado del arco constitucional, piensan que superarán los porcentajes de votos que obtuvieron el 15 de junio de 1977 y, en consecuencia poder optar a más representación parlamentaria.

UCD: CINCO DIPUTADOS

Maximiliano Morales, secretario general de UCD—Mallorca, fue quien nos dio en primer lugar su pronóstico: «Mira si tenemos en cuenta, por una parte, que un 4,25 por ciento de votantes ajenos a UCD en el 15—J pueden considerarse como ya nuestros al haberse integrado o identificado sus líderes y que quedamos a pocos miles de votos de otro diputado entiendo que podemos lograr cinco diputados. Los senadores serán por Mallorca también dos ya que entiendo que es difícil de cambiar la actual correlación».

PSOE: CRECER EN VOTOS, PERO NO EN PARLAMENTARIOS

Josep Moll, portavoz de la FSB—PSOE, entiende por su parte que: «Nosotros incrementaremos, y tanto, el porcentaje de votos en el Congreso de Diputados. De eso estamos completamente seguros. Lo que no lo es tanto es que podamos lograr un tercer diputado debido a la repartición por la ley de Hont que favorece sensiblemente a UCD. Por lo que respecta al Senado opinamos que es muy difícil lograr otro representante en la cámara alta ya que entonces, tendría que darse un giro muy notable en la tendencia del voto».

CDE: MUCHO OPTIMISMO

Jaime Riera, presidente de Alianza Popular, ante las posibilidades que tiene su candidatura en la CDE, muestra optimismo a raudales, frente a la precaución de otros grupos a la hora de aventurar incrementos: Vamos a tener todos los diputados, bastantes. Nuestro incremento será muy notable con respecto al 15—J, romperemos con una candidatura muy atractiva y nueva la mala imagen dada en las últimas elecciones. Vamos a tener muchísimos más votos pero puede, también sinceramente, que tan sólo alcancemos un acta de diputado y varios senadores en las islas». No somos ni seremos lo que la gente se pensaba».

PCIB: UN DIPUTADO

Francisca Bosch, del PCIB, manifestó que no tenía la bola de cristal para hacer pronósticos, pero que efectivamente existe la convicción de luchar para obtener como mínimo un diputado y mucha moral en superar los circunstanciales resultados del 15—J, en donde intervinieron otros factores, como su legalización muy reciente y un voto anti-comunista irreflexivo.

A. M.

UCD manifiesta estar serena y sin frivolidades con el tema de las listas

«NO QUEREMOS ACUMULACION DE CARGOS»

Ayer por la mañana, rápidamente, UCD convocó una rueda informativa de su secretario general en Mallorca, con el objeto de clarificar su posición ante la elaboración de las listas electorales y, más que nada, para salir al paso sobre informaciones y rumores que aseguraban que el clima interno, como sucedió en grado extremo ante las primeras elecciones generales, era algo nervioso.

Morales, que actuó como portavoz de UCD y que antes había estado largamente encerrado en su despacho con Miquel Durán presidente del comité de Mallorca, señaló de entrada: "En UCD estamos serenos y muy tranquilos y no hay ningún desbarajuste. Puede que haya algunos que se muevan para poder ir en las pre-listas y otros que utilizan a la prensa —aquí, los representantes informativos salieron al paso de esta eventualidad— para hacer circular su posible candidatura. Al margen de esto hay que señalar que el comité regional que se constituirá el día ocho con representantes de todas las islas determinará, sin orden, un número de gente superior a los necesarios para que en Madrid se decida el orden y los integrantes definitivos. Es más, este sistema se podrá impugnar si se cree conveniente, pero siempre la iniciativa partirá de los comités regionales, sin que en Madrid manden paracaidistas —colocar gente desconocida en listas provinciales o recomendar abiertamente nombres—. Tan solo se ha dicho que los ministros encabezarán listas fuera de Madrid y no parece probable que en las Islas se dé este caso".

INDEPENDIENTES SI O NO

Acerca de la posible inclusión en las listas o candidaturas al Senado de personas no afiliadas a UCD, independientes de centro-derecha o centro-izquierda, Morales señaló: "Es más probable que todos sean afiliados al partido. Pueden haber independientes en las pre-listas y Suárez puede rechazarlos, por ejemplo. Nuestra filosofía no es proponer independientes y, personalmente, creo que deben ser afiliados, aunque reconozca la valía y la necesidad política de los independientes".

El tema de la presentación o no de Paulí Buchens estuvo en la reunión informativa y la verdad es que poca luz se supo también sobre este punto: "Buchens —dijo Morales— es un afiliado y lo demás no lo sé. Es un tema aireado por la prensa... son ustedes quienes me han de informar. Evidentemente el actual alcalde es uno de los hombres políticos de UCD y lógicamente se estudiará en qué canchas —elecciones— han de jugar. Eso sí, no queremos acumulación de cargos, simultaneando funciones parlamentarias y autonómicas..."

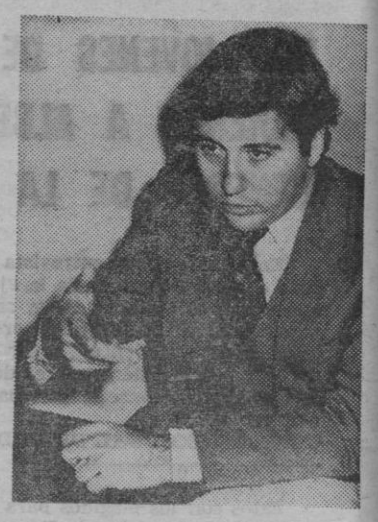

Andreu Manresa
(Foto Juanet)

SA GENT...

Por ANTONIO AGUSTIN

LA EROTICA DEL PODER

El poder siempre es terrible. Incluso parcelado, incluso protagonizado a trocitos que es como lo guisa la democracia, escaño a escaño, atrae misteriosamente a quienes nunca lo gustaron y ahuyenta a quienes, tras haberse dado un atracón, vislumbran la tranquila posibilidad de recobrar una vida desinvestida, sumamente privada. Pero a quienes sienten la erótica del poder o de la representatividad, les vemos metidos diariamente en la cabriola de ganar o conservar plaza de «mandatarios».

Los que pican y contraen esa erótica, en semanas de listas electorales como las presentes, apenas descansan. Es una apuesta tremenda la de estar y luego acontece la apuesta de vencer o ser barrido.

Primero viene el juego de que la lista los incluya. Luego se despliega el abanico de las influencias para estar en tal o cual lugar de dicha lista. Ahora mismo sueñan el texto de los discursos que esperan pronunciar durante la campaña y sueñan también con las atronadoras ovaciones que se sienten capaces de arrancar al parlamento...

Muchos juegos para semejante erótica. Luego viene la rebaja de la disciplina de partido, el aburrimiento de las comisiones que a uno le largan y la silenciosa asistencia a esos plenos de apretar sincronizadamente el botón. El bar y la visita a Ruiz o a Tip y Coll, para poder comentar la última. Que siempre es la penúltima, claro.

Solo nace el hombre de estado. El hombre de acta, se hace y se deshace a tenor de su tiempo libre y a tenor de que a la gente no le de por comentar que uno es un tonto de mucho cuidado o cualquier otro comentario de los que trituran la imagen y dejan el horizonte personal hecho unos zorros, en la política con minúscula.

El partido es joven entre nosotros. Pienso que harán falta unos años para que vuelvan sus tradiciones, su respeto interno de unos a otros, su selección automática de personalidades aptas y la técnica precisa para ahuyentar a esos que como panderetilla de brujo buscan donde hacer sonar el parche de su nombre.

Uno piensa en esa gran tradición bipartidista lograda por naciones tan jóvenes como EE. UU. cuyas dos estructuras difieren mucho más en rasgos humanos, en talante, que en ideología...

— ■ —

El político nuevo es excesivamente codiciado por su novedad, cuando tiene su verdadero valor en su personalidad. Importa mucho, a escala regional el arraigo, la aureola de inteligencia y agresividad. Hoy no tienen los partidos «propiedad» de votos en cantidad suficiente como para poder arropar en una lista a candidatos foráneos y falta mucho tiempo para que sea posible contar con zonas «seguras».

Hay que tener imagen. Gente nueva con imagen hay poca.

De ahí que quienes la tienen deben sentir la responsabilidad de la cita con su tierra y sus gentes: única fidelidad esencial.

CORT 1

PAULINO BUCHENS NO SERA PRESENTADO POR UCD

(Ni piensa dimitir del cargo)

Cuando dimos el rumor de la posible presencia de Paulino Buchens en la candidatura de UCD/Senado, lo hicimos con toda clase de reservas ante el optimismo de otros que lo daban por descontado.

Hoy podemos, con carácter «oficial», anunciar desde esta columna de información municipal que Paulino Buchens no figurará ni en la lista de aspirantes a la Cámara Alta ni en la de aspirantes al Congreso.

El «gabinete de prensa» de Alcaldía aclaró en nota facilitada ayer tarde que la Corporación Municipal no tiene prevista la celebración de ningún Pleno Extraordinario en días próximos.

El primer Pleno será el Ordinario del día 20.

Y si las cosas vienen explicadas en esta forma, es por la preceptiva convocatoria de un Pleno Extraordinario en el caso de que el alcalde pensara presentar su dimisión.

Se cierra pues todo un mundo de especulaciones acerca del futuro político electoral de Paulino Buchens. De otro lado no queremos entrar en consideraciones que tienen su lugar en otra sección de nuestras páginas.

En cuanto al Ayuntamiento digamos que, al parecer, ninguno de sus miembros (excepción hecha de don Miguel Durán Pastor) figurará en candidatura. Siempre según rumores de «pasillo» ni los Srs. Cirerol, Darder (don Mario), Simón, Seguí, Sastre, etc. esperan figurar en las legislativas y carecen de fundamento los comentarios relativos a las elecciones municipales.

Por cierto que con relación a las municipales, tampoco piensa en presentarse el actual alcalde.

ACTIVIDAD EN EL AYUNTAMIENTO

Esta mañana a las once celebrará reunión de seguimiento la comisión encargada de la Campaña de Limpieza. Se trata de analizar los resultados conseguidos en el cuidado de la ciudad y de corregir aquellas desviaciones de fecha o de intensidad que hayan podido producirse en la campaña.

Al mediodía, celebrará Sesión la Permanente.

Esta tarde a las cinco y media tendrá lugar la habitual conferencia de prensa para ampliación de los temas tratados en la Permanente.

La Corporación se encontrará asimismo presente en las Casas Consistoriales a las siete y media, con objeto de presentar sus respetos a los Reyes Magos.

SEMANA DE TRABAJO

Recuperado el ritmo normal de actividad, después de las fechas festivas, la próxima semana se caracterizará por un buen ritmo en la reunión de comisiones. El lunes al mediodía lo hará la Comisión Técnica sobre el I Congreso Turístico de Mallorca. Por la tarde, el propio lunes, celebrará sesión, bajo la presidencia del alcalde, la comisión de Servicios Técnicos de Hacienda sobre el tema Recaudación.

El martes al mediodía tienen programada sesión los Servicios Técnicos Municipales para estudio de la situación de diferentes obras y proyectos. A la una, será recibida la Asociación de Vecinos de Es Fortí.

ALCALDIAS DE BARRIO

Existe la posibilidad de que el transcurso de la próxima semana y a propuesta o por decisión de Alcaldía varíen los titulares de las diferentes alcaldías de barriada.

También se especulaba con la posibilidad de una remodelación de las Tenencias de Alcaldía, pero ante la nula participación de hombres de Cort en las próximas elecciones, parece que las cosas van a seguir tal cual.

Aunque es posible que las variaciones en las alcaldías de barriada sí se produzcan.

LA «FIESTA DEL ESTANDARTE»

Parece que al pendón real del Conquistador no se le rindieron todos los honores esperados. Con relación al tema y a la interpretación del himno en el tradicional acto de Cort, parece que vaya a producirse una moción en el próximo Pleno. Al parecer extrañó el que no fuera interpretada ninguna composición por la Música del Regimiento y otros detalles.

Antonio Agustín

M.C.D. 2022

Angel Palomino, el humor en la novela

«LO DIGO BIEN CLARO, NO SOY DE IZQUIERDAS»

«La solución está en un caudillo»

Ha trabajado a fondo en tres campos distintos. Ha sido militar, hotelero y escritor, bueno esto ha sido siempre por vocación. Angel Palomino llegó a comandante en la Academia de Infantería de Toledo. Creyó que había llegado al techo en esta profesión, y la dejó. Le ofrecieron la dirección de un hotelito en la Ciudad Imperial. De allí llegó, tras quince largos años, a ser director general de la empresa para la que trabajaba. También fue superada esta faceta. Y llega el escritor, ese hombre tan conocido por sus libros. Ahí están "Zamora y Gomorra", "Torremolinos, gran hotel", "Madrid, Costa Fleming" y su novela finalista en el Nadal del 77 "Divorcio de una virgen rota", entre otros.

—Siempre he sentido vocación por esto. Cuando era joven buscaba que alguien me publicase lo que fuese y como fuese. Eran viejos tiempos. Escribía artículos de literatura en la "Estafeta". Hasta los cuarenta ños no supe lo que era vivir de la literatura. En un principio me servía y me guiaba de Ramón Gómez de la Serna con sus "greguerías" y su surrealismo.

—¿Y siempre temas de humor?

—Sí, siempre; creo que todos los escritores que tienen algo que decir lo expresan con cierto humor. Ese "algo" se ve en la última novela de Miguel Delibes, "El disputado voto del señor Cayo", que es una delicia; Cela, con su tenebrismo (aunque no me gusta decir de él esta palabra) de "La familia de Pascual Duarte". Por supuesto no hablemos de Cervantes. Sin embargo los que son escritores serios, más bien los que se consideran serios, para mí, son unos pelmazos.

Hemos hablado antes de muchas cosas. De lo que supuso la censura en España, distinta a la que existe en otros países, aunque aquí siempre llegan todas las cosas con retraso. *"Recuerda que la película "Gilda" se emite esta noche en televisión, aunque hace tiempo fue prohibidísima".* Y hablamos de la importancia del intelectual en el actual proceso político español. Y de la falta de espiritualidad en España. Y de El Palmar. Y de bikini. Y de la parapsicología. ¡Vamos, de todo!

—¿Cómo comenzaste en esto del comentario político?

—Hice comentarios en "ABC" antes de las elecciones del 15 de junio. La verdad es que a mí no me interesa la política, sino comentarla y eso me cuesta muchísimo dinero de mi bolsillo. Después pasé a "La Codorniz" que murió con Alvaro de Laiglesia.

Me ha enseñado un artículo para "El Imparcial". Está lleno de tachaduras. Angel escribe siempre a mano, con letra muy grande. En los folios, unos cuatro o cinco párrafos enteros están con tinta roja. Su secretaria ya lo entiende. Palomino corrige y corrige continuamente sus originales.

"NO SOY DE IZQUIERDAS"

—Si hubieras de definirte por una opción política.

—No lo haría. Si quiero decirte bien a las claras que lo que no soy es de izquierdas. Si no ser de izquierdas significa ser de derechas, entonces, soy de derechas. Por supuesto, no soy marxista. No creo en el marxismo.

Y me habla del eurocomunismo, esa palabra inventada por un periodista italiano para decir que los comunismos de las naciones de Europa occidental no estaban al servicio de Moscú. Define al eurocomunismo como la imbecilidad de la política.

—Ahí está el pseudo intelectual de Tamames que contribuyó a los planes de desarrollo del régimen anterior. Hizo estudios de gabinetes y los cobró a precio de oro. Creo que eso es una estafa pública.

—¿Vendrá la solución, pues, en una democracia actual?

—La democracia también fracasa. El presidente Suárez hará gastar, por una decisión personal suya, muchos millones de pesetas en unas elecciones. Nuestra nación no está para este gasto. Ese es el resumen del artículo que he escrito para enviarlo a "El Imparcial".

LA SOLUCION, UN CAUDILLO

—Entonces, ¿tendremos que volver a un caudillo?

—Mira, siempre hay que estar sujeto a algo y a alguien. Yo sé que la solución no está en Franco, aunque hay que reconocer los éxitos del Caudillo frente a los golfos actuales que dirigen actualmente a España.

—Hablemos claro. Angel, ¿tú eres franquista?

Se lo piensa mucho antes de contestar. Juguetea con su pluma, buscando las palabras concretas. Hay unos segundos de silencio. Al final se decide. Copio textualmente:

—Soy franquista en un sentido históricamente comparativo. En tiempos de Franco había más paz, más tranquilidad, más libertad que en los momentos actuales, pese a querernos hacer comulgar con ruedas de molino.

EL NOVELISTA

—¿Dejamos la política y hablamos de tí como novelista?

—Bien, dejémosla. Ya te he dicho que soy escritor desde siempre. Me cuesta trabajo escribir, como a todo el mundo. Llego a redactar hasta tres veces mis novelas. En la primera ocasión hago un borrador, un guión. Aquí pongo las ideas en orden. Viene una segunda redacción, donde ya empiezo a dar un cierto montaje. Por último llega la tercera y, a pesar de todo, cambio algunas cosas y le pongo en orden completo. Fue el caso de "Torremolinos, gran hotel".

—¿Te interesan los premios?

—Los premios están ahí. Yo quedé finalista en el 77 con la novela "Divorcio de una virgen rota". En la lista final ganan más los vencedores, pero siempre está el público que compra al autor que más le gusta.

Ante la presentación de su última obra "Plan Marshall para 50 minutos". Angel Palomino declaraba: *"En España no hay libros de narraciones breves que lleguen al "bestsellerato"; quiero decir alcanzar cientos de miles de ejemplares. Yo no escribo "best-sellers", doy un libro al editor y, luego, los lectores hacen el éxito; son ellos quienes te ponen en las listas".*

—¿Qué te impulsa a escribir?

—Si he de ser sincero, la indignación. Me siento a escribir cabreadísimo. Yo no puedo soportar lo que diariamente dicen los golfos de los políticos en la prensa y sale siempre un artículo de crítica política. Colaboro en "Ya", "ABC", "El Imparcial" y "El Alcázar".

—Pero es la prensa más "facha".

—Yo me olvido de lo que es. Mira, nunca he hablado con Girón, digamos, dueño de la prensa de los ex-combatientes. En alguna ocasión sí he charlado con Blas Piñar, pero de una manera casual. A mí me interesa esta prensa porque me publica. Sin embargo veo a "El País" muy plomizo. ¡Y no digamos de "El Periódico"!, que se ha llevado a las mejores plumas y las ha anulado.

¡MAJESTAD!

Ha concluido la entrevista. Angel, de manera amigable me recuerda aquel artículo que dió la vuelta a España. Fue titulado ¡Majestad!". En primera página de "El Alcázar" denunciaba ante el Rey lo que, para él, supone la política actual. Don Juan Carlos le felicitó personalmente. Sin embargo, por contraste, el vicepresidente primero del Gobierno y ministro de Defensa, Manuel Gutiérrez Mellado, le llamó a su despacho para increparle y hacerle cambiar de línea, de humor, de estilo .

Y Palomino también ha dicho: *"ponte a ver un telediario y sentirás dos tentaciones: pegarte un tiro o reirte; las dos son lógicas. Yo yo que procuro es interpretar, dar una relectura o un revisionado de los hechos de manera que la gente olvide la tentación de pegarse un tiro —o la frustración de no tener valor para pegárselo— y elija la sonrisa, a ser posible indulgente". Y este es Angel Palomino, el humor vivo de la novela española.*

RIVERO

(Foto Cosme Vives)

Ponencia económica del Congreso Turístico de Mallorca

«EL PROBLEMA DEL PARO TIENE QUE SER ATAJADO AQUI DE DISTINTA MANERA QUE EN OTROS SITIOS»

Sebastián Llompart: «Construir hoteles ahora es absurdo»

«La ponencia pretende en primer lugar encuadrar la actividad turística en la economía de la isla y después analiza, dentro del sector turístico, las actividades más importantes que existen, como son las referentes al sector hotelero, las agencias de viajes y la repercusión de las urbanizaciones y venta de terrenos como fuente de renta. Todavía queda otro apartado, que es la incidencia de la fiscalidad en el turismo».

Este es el resumen que Sebastián Llompart, director financiero de "Consultores del Mediterráneo", nos ha facilitado sobre cuál será el contenido de la ponencia de carácter económico que se presentará en el Congreso Turístico de Mallorca y en la que él lleva trabajando cerca de tres meses en compañía de otros compañeros. Hemos acudido a él para que nos explique algunos de los aspectos que serán tratados en dicho congreso y nos hable sobre el tema del turismo bajo el prisma económico.

—¿Siguen teniendo valor en la actualidad las tesis en las que se apoyaba el modelo económico de desarrollo de la isla?

—A la hora de hacer un análisis económico, quiero resaltar que para empezar no contamos con una información en la cual apoyarnos, ya que no existen datos completos con los cuales podamos trabajar. Pasando a su pregunta, hay que señalar que el modelo económico de desarrollo de la isla, vigente hasta el 73, no parece capaz de crear los puestos de trabajos necesarios para absorber la aportación de fuerzas de trabajo que se producirán en los próximos años. Se plantea, pues, la necesidad de buscar alternativas a una economía basada únicamente en el turismo.

—¿Y cuáles serían, en principio, estas alternativas?

—Estas constituyen la panacea que todo el mundo trata de saber y nadie las sabe sin embargo. Personalmente, creo que la única posibilidad es facilitar que parte de los bienes que se adquieren fuera de nuestra isla, se produzcan ahora en Mallorca. Otra posible solución, es que la industria hotelera consiga unos precios que le permitan una mayor retribución del factor trabajo y éste a su vez genere una demanda derivada que permita la existencia de un sector de servicios más amplio del que hay en la actualidad.

—Llevamos años oyendo hablar de la crisis del sector turístico, lo que en el caso de Mallorca es verdaderamente preocupante, puesto que prác-

(Continúa en la página 24)

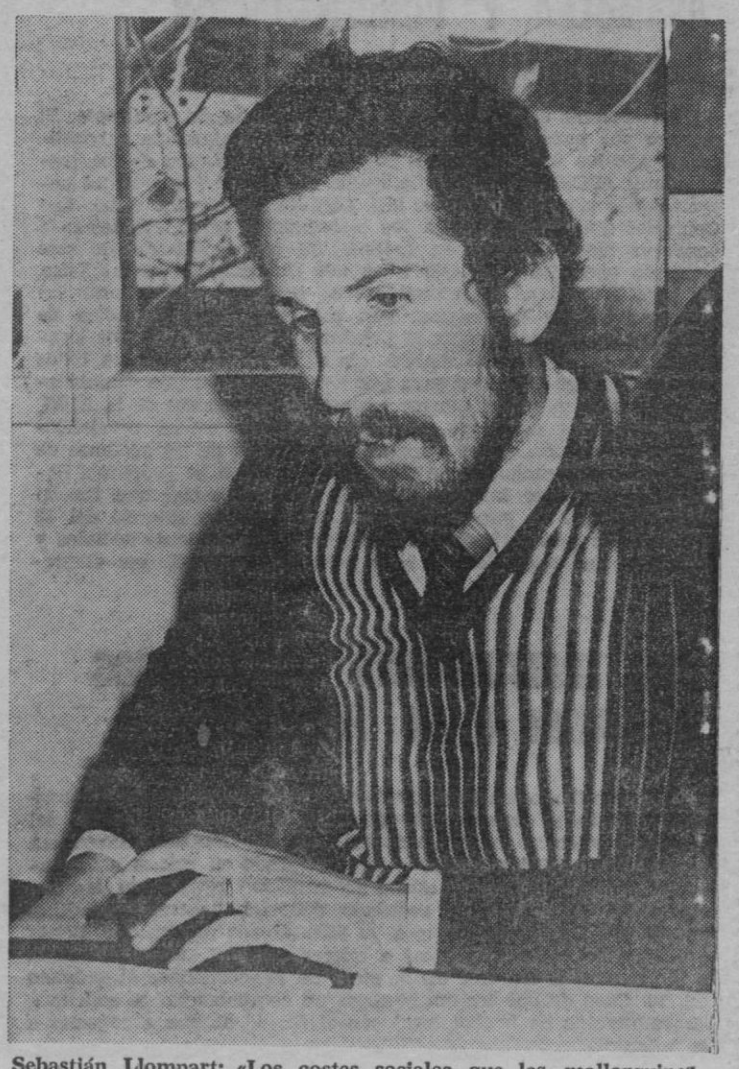

Sebastián Llompart: «Los costes sociales que los mallorquines hemos sufrido han sido muy elevados»

RETALES
Tradicionales Rebajas Fin Temporada
almacenes FUSTER
SAN MIGUEL, 7

M.C.D. 2022

Aunque jugamos unos 300 millones de pesetas

EL SORTEO DEL «NIÑO», GAFE PARA MALLORCA

Desde el año 1972, en el que nos correspondieron 40 millones, no hemos tenido suerte.

Hoy es, para muchos miles de españoles, un día señalado, importante en el que todos, con mayor o menor convicción, aspiran a que la suerte les cambie su vida, haciéndola más cómoda, más segura. Hoy es el día del segundo gran sorteo extraordinario de la Lotería, en el que, año tras año, invertimos, además de miles de pesetas en décimos y participaciones, nuestra ilusión.

NO QUEDA PAPEL EN PALMA

Para nosotros, después del sorteo de Navidad, de tan ingrato recuerdo en las islas, que no se beneficiaron ni de un triste mini premio, ha supuesto una sorpresa el que se agotara una vez más todo el papel, toda la Lotería. Desde hace ya una serie de días, resulta prácticamente imposible adquirir un décimo en una Administración. Unicamente, con algo de suerte, el boleto te lo puede ofrecer un vendedor ambulante. **«El que en el pasado sorteo de Navidad no haya caído ningún premio en la isla no ha sido obstáculo para que en el del Niño, se agotara todo el papel. Y, en cierto modo, es natural. La gente, que se desilusionó mucho el pasado día 22, quiere tentar nuevamente a la suerte»**, comentaba una administradora de Lotería a nuestro diario.

Desde el año 1972, en el que se repartieron en Palma 40 millones de pesetas, no hemos tenido suerte los isleños en el sorteo del Niño

JUGAMOS UNOS

TRESCIENTOS MILLONES

Y si en Navidad «invertimos» en las islas unos cuatrocientos millones de pesetas, en el sorteo de hoy, menos espectacular, tradicional y generoso, no nos andamos muy a la zaga. Según nuestras noticias, ahora jugamos casi trescientos millones de pesetas, trescientos millones de esperanzas, de ilusiones. Que es, por cierto, una cantidad sensiblemente superior a la del pasado año. En esto, pues, también se ha batido un record.

NO TENEMOS MUCHA

SUERTE EN MALLORCA

Pero la verdad es que, pese a jugarnos anualmente, como hemos visto, muchos cientos de millones, el sorteo del Niño no se muestra precisamente generoso con los isleños, por lo menos en los últimos años. En 1977, 76, 75, 74, 71, 70, 69 y 68, por ejemplo, no vinieron a las islas, si nos apuran, ni los reintegros. **Y así como en otros sorteos extraordinarios** parece que estamos más o menos abonados, que tenemos la suerte de nuestro lado, el Niño no se muestra precisamente generoso con nosotros. Hasta ahora,, que todo, como es lógico, puede cambiar hoy.

EL ULTIMO PREMIO

«GORDO», EN EL AÑO 1972

En los últimos diez años, tan sólo en una ocasión cayeron sobre Mallorca —concretamente sobre Palma— varios millones de dos premios más o menos «gordos». Fue en el año 1972, en el que la Administración número 2 de la plaza Pío XII vendió el tercer y cuarto premio. **«En total** —recuerda ahora la señora Antonia Ferrer, administradora— **repartimos algo más de cuarenta millones de pesetas. Los décimos, en aquella ocasión, costaban 500 pesetas; es decir, la mitad justa del sorteo del presente año. ¿que si me acuerdo de a quién correspondieron esos millones? Pues a muchos clientes míos, ya que prácticamente todos los números agraciados se habían vendido décimo a décimo. Con lo que, indudablemente, fueron más los afortunados».**

Y un año más tarde, en 1973, también se vendió en Palma una serie del 4.º premio, que, como el anterior, estaba muy repartido; aunque en esta ocasión los millones fueron menos.

Por lo demás, insistimos, no tenemos mucha suerte en el sorteo de Niño. ¿Cambiará hoy nuestro sino?

JAIME JIMENEZ
(Foto archivo)

ROMAN PIÑA HOMS, NUEVO JEFE DEL SERVICIO DE BIBLIOTECA Y ARCHIVO MUNICIPAL

Con la llegada del nuevo secretario general al Ayuntamiento de Palma, los temas de formación jurídica y de información a la Corporación han recibido un refuerzo muy considerable. La personalidad humanística del nuevo secretario general se tradujo a la inclusión en el orden del día de un punto número "dos" que traslada a los miembros del Consistorio la aparición de aquellas normas de indudable trascendencia para la administración municipal.

Acaba de producirse en nuestro Ayuntamiento un nombramiento cuyo alcance viene a dar una nueva medida de la inquietud que el secretario general siente por la formación y dotación de medios culturales en el Ayuntamiento. Nos referimos al nombramiento de Román Piña Homs, como delegado de la Secretaria General y categoría de jefe de Negociado para pasar al frente del Servicio de Archivo y Biblioteca. Dicho nombramiento se ha hecho teniendo en cuenta los altos méritos formativos y docentes que concurren en Román Piña, cuyos servicios en el Negociado de Cultura datan de 1963, fecha en que ingresa por oposición en el Cuerpo Técnico.

El Sr. Bodi Mallol en el nombramiento señala al renovado servicio la misión preferente de crear una biblioteca jurídica, para consulta y estudio de los funcionarios, mencionando asimismo aquellas actividades de fomento de la cultura popular en todas sus manifestaciones.

A grandes rasgos y sacrificando numerosos aspectos de su labor, Román Piña Homs —profesor universitario— a partir de 1963 llevó a cabo un amplio estudio en el que se tasaron las necesidades de la ciudad en materia de escuelas de EGB. Fruto del estudio llevado a cabo entonces fue que el Ayuntamiento pudiera en sus planes de ordenación efectuar las reservas de terrenos precisas para acometer una eficaz política municipal en la materia Ello llega en 1967 cuando Román Piña trabaja intensamente en el Plan de Construcciones Escolares que en diciembre de 1968 es aprobado. Dicho plan se lleva a cabo bajo la dirección del alcalde Alzamora y gracias al mismo ha podido recientemente nuestra ciudad ocuparse de reparar y conservar unas construcciones escolares ya construídas. Fruto del plan fueron 20.000 puestos escolares de EGB.

En 1972 se crea el Patronato de Estudios Universitarios en el que Román Piña Homs pasa a desempeñar la Secretaría General, en su doble condición de funcionario y docente universitario. En 1973 publica su trabajo "La Universidad Balear entre la realidad y el mito".

Pasa Román Piña en 1976 a presidir el Colegio Provincial de Funcionarios y resultan decisivas sus intervenciones en muchísimos problemas de entre los que cabe recordar las diferencias entre los funcionarios y el alcalde de Capdepera, así como las reivindicaciones salariales en el Ayuntamiento de Palma. En 1978, a comienzos de año, propone en el Colegio Provincial de Funcionarios la creación de un "Comité anti-corrupción" para analizar supuestos que pudieran denunciarse, estrellándose dicha posibilidad contra el voto negativo de la Asamblea de Funcionarios.

La historia misma de los Premios "Ciudad de Palma" en muchas de sus ediciones recogen el fruto de una pulcra labor organizativa de Román Piña y bien conocidas son sus obras de Derecho Público e Historia del Derecho, entre las que destaca su tesis doctoral acerca de la institución del "Gran i General Consell" realizada y publicada con la absoluta oportunidad histórica de la negociación preautonómica. Román Piña está culminando en la actualidad una historia de la Diputación Provincial de Baleares, obra en la que hace un análisis de conjunto de la institución que ahora está llamada a desaparecer y que compone una parcela considerable de nuestra historia.

Hay que entender que la Secretaría General del Ayuntamiento ha tenido un gran acierto al delegar misiones de alta responsabilidad en funcionario de tan destacada preparación y solvencia cultural. Hombre de probada rectitud Román Piña alcanzará objetivos culturales muy definidos en esta nueva etapa que culmina sus aportaciones al desenvolvimiento de las actividades culturales del Ayuntamiento de Palma. — **Ciutadá.**

LABORAL

ASAMBLEA Y CONCENTRACION DEL METAL

El malestar en el sector del metal continúa sin resolverse. El rechazo por parte de los empresarios de la plataforma reivindicativa que les fue presentada por los representantes de los trabajadores (CC.OO. y UGT) ha hecho que el comienzo de las negociaciones no haya podido tan siquiera llevarse a cabo. Las Centrales que representan a los trabajadores están dispuestas a convocar movilizaciones en defensa de la negociación de este convenio que afecta a unos trece mil trabajadores en las Islas. De cara a explicar detenidamente la situación y a valorar las posibles medidas de presión, han convocado una asamblea de delegados que tendrá lugar el próximo lunes, día 8, en los locales de la AISS. Para el martes, día 9, se ha convocado a todos los trabajadores del sector para que tomen parte en una asamblea-concentración que tendrá lugar también en los locales de la AISS, a las 7'15 de la tarde. De estas dos asambleas saldrá, previsiblemente, la decisión de los trabajadores respecto de las acciones de presión o movilizaciones que, como hemos dicho, se proponen llevar a cabo. Entre las peticiones de la parte social que fueron rechazadas por la patronal figuran un aumento salarial del 16 por ciento y una serie de puntos referentes a mejoras sociales y derechos sindicales de los trabajadores dentro de las empresas.

LOS TRABAJADORES DE SEGUROS EMPLAZAN A LA PATRONAL

Los Sindicatos de Seguros de CC.OO. y UGT en las Islas se han sumado al comunicado de la Comisión Negociadora del Convenio Colectivo estatal para este sector —Comisión compuesta por CC.OO., UGT y CNT— manifestando su crítica a la patronal UNESPA por su actitud de continuo retraso en las negociaciones que, según lo acordado, deberían haberse iniciado el pasado día 2 del presente mes. El comunicado afirma que dichas centrales no están dispuestas a tolerar más retrasos y emplazan a la patronal a sentarse en la mesa de negociaciones el próximo día 10. Caso de que los empresarios no comparezcan se solicitará la tramitación de huelga legal con el fin de obligar a negociar a la patronal.

DESPIDOS EN EL HOTEL «ATLAS RIMINI»

Según nos ha informado el Sindicato de Hostelería de CC.OO., la empresa del Hotel "Atlas Rimini" ha despedido, "sin razón que lo justifique", a dos trabajadores de dicho establecimiento. Según la versión de CC.OO. estos despidos obedecen a un intento de reducir la plantilla y, como tales, serán denunciados ante la Magistratura de Trabajo.

ANTEPROYECTO DE CONVENIO DE INSTITUCIONES SANITARIAS

La Central Sindical CC.OO. ha elaborado un anteproyecto de Convenio Colectivo para las Instituciones Sanitarias de la Seguridad Social. El anteproyecto, que está practicamente ultimado, será repartido entre los trabajadores de este sector en los próximos días para ser sometido a discusión, incorporando al texto todas las aportaciones que se consideren necesarias antes de su aprobación.

HUELGA EN LAS INDUSTRIAS VINICOLAS

De no llegarse a un acuerdo antes de este fin de semana, buena parte de las industrias vinícolas de las Islas irán a la huelga a partir del próximo lunes. Como se recordará, los trabajadores presentaron los preavisos de huelga el pasado miércoles al no haberse llegado a un entendimiento con la patronal en las negociaciones del Convenio Colectivo de este sector. La ruptura de las negociaciones —que desde hace tiempo venían siendo infructuosas— trajo consigo una huelga de celo, durante la cual los trabajadores redujeron los ritmos de trabajo y, por tanto, la producción. En vista de que no eran atendidos en sus peticiones, se planteó declarar la huelga por tiempo indefinido hasta que la patronal acceda a negociar. La huelga, de llevarse a cabo afectaría a unos quinientos trabajadores de unas cincuenta y cuatro empresas que en la mesa negociadora estaban representados por las Centrales CC.OO. UGT USO y CSUT

E. CH.

M.C.D. 2022

Dentro de la campaña «NI UN NIÑO SIN JUGUETE»

EL PUEBLO MALLORQUIN SE ESTA VOLCANDO

Más de 16 vehículos pertenecientes al Radio Club Cultural Mallorca recogen los juguetes

La campaña que bajo la organización del Radio Club Cultural Mallorca en colaboración con el Club Elsa, Radio Juventud y diario «BALEARES» está llegando a su fin. Mañana, día de Reyes, finalizará oficialmente, aunque para todas aquellas personas interesadas en colaborar con sus aportaciones, pueden hacerlo hasta el día diez, ya que el reparto de juguetes, fiesta infantil y comida se celebrará el jueves, día once, en la barbacoa «Son Amar».

Hasta la fecha, son muchas la saportaciones tanto de orden monetario como en juguetes los recibidos, si bien aún no llegamos a nuestro objetivo que es el de poder regalar un juguete a cada uno de los novecientos niños y niñas que van a asistir el día once al reparto.

Según el Radio Club, son ya más de sesenta mil pesetas las recaudadas, dinero con el cual se adquirirán juguetes.

Recordemos que la sede del Radio Club Cultural Mallorca, se encentra en la calle Sargento Febrer Adrover núm. 11 y que allí se atiende a cualquier persona que voluntariamente se presente para efectuar una donación. Así mismo esta tarde de cinco a seis y por la noche de once a una de la madrugada, continuará la campaña en Radio Juventud para la toma de avisos de recogida a través de la emisora y en directo.

Otra noticia importante es que ya han sido cedidos los autocares que hagan falta para trasladar a esos novecientos niños desde Palma hasta Son Amar. También el capitán general de Baleares, nos ha confirmado a través del Club Elsa la cesión de cuantos camiones hagan falta para el traslado de los juguetes. También y a falta de confirmación, esperamos que el alcalde de Palma Paulí Buchens contribuya con esos tres maravillosos Reyes Magos que hacen falta para la entrega.

Los teléfonos de Radio Juventud a los que pueden llamar son el 21.38.40 y 22.68.03.

También continúan en funcionamiento los tres números del Radio Club que son: 40.22.95 — 27.51.01 y 46.28.75 en el que existe un contestador automático y recoge durante las veinticuatro horas del día sus llamadas.

A poco de finalizar la campaña podemos decir que si el pueblo mallorquín sigue volcándose como hasta la fecha, de seguro que podremos cubrir ese objetivo que a todos nos preocupa y que es el lema el que «NI UN NIÑO SIN JUGUETE».

J. C.

MAÑANA, FIESTA INFANTIL PARA LOS NIÑOS DE «BALEARES»

En la entrega de juguetes que se celebrará en el Salón Rialto, actuarán los payasos «Kim y Kiko», el grupo «Cucorba» y el ilusionista «Ricky»

Mañana, día de Reyes, también los niños de nuestra casa, tendrán su fiesta infantil con entrega de juguetes. Es una novedad que queremos destacar en vísperas de la fiesta, para que los niños de los trabajadores de «BALEARES» se vayan preparando porqué les espera una mañana que será sin lugar a dudas de su agrado.

Ayer, estuvimos hablando con los payasos que amenizarán la fiesta. Ambos son mallorquines, Joan Suau y Francisco Jaume, su nombre artístico es KIM y KIKO.

Los payasos, «Kim y Kiko» que mañana estarán en la fiesta de los niños de «BALEARES»

EL BUENO Y EL MALO

«El bueno» y «el malo», como los grandes payasos son «Kim y Kiko». Joan, el bueno; Francisco, el malo.

—¿Qué papel es el más difícil de los dos?

—«El bueno» ya que tiene que aguantar su «seriedad» y también el que los niños ven con más agrado «al malo» por sus trastadas.

—¿Qué chistes gustan más a los niños?

—Los de disparate, todos aquellos que se hacen de forma descomunal y aquellos en que los payasos caen por los suelos.

—¿Es difícil el público infantil?

—Lo difícil es conservar el interés de los niños durante toda la actuación. Lo que más molesta a un payaso es ver que los niños asistentes juegan entre sí y no atienden; esto significa que ha disminuido el interés y el payaso tiene que crear sobre la marcha para que los niños sigan interesados y con su risa en la cara.

LO MAS DIFICIL PARA UN PAYASO

—¿Lo más difícil cara a vuestras actuaciones?

—El tener que hacer reir tanto si tienes ganas como si no. Alguna vez tuve que trabajar —dice Joan— con un fuerte dolor de muelas y esto es más difícil de lo que se cree.

—¿Intercalais chistes para gente mayor?

—Sí, aunque los chistes para niños gustan más a los mayores que a los primeros.

—¿Ensayos?

—Debemos estar al día e intercalar en nuestras actuaciones temas novedosos siempre, por ello nos obliga a que estemos ensayando tres o cuatro veces por semana.

—¿Intercalais juegos de manos?

—Pocos ya que a los niños les gusta más el «disparate» del payaso que la excesiva atención a lo que se hace.

—¿Una profesión bien remunerada?

—En absoluto, se nos paga poco, por lo que trabajamos y por la preparación que necesitamos antes de salir ante el público.

Estos son los payasos que mañana estarán ante nuestro público infantil en una fiesta de Reyes.

PROGRAMA

La fiesta se iniciará a las 10'30 de la mañana en el Salón Rialto con las actuaciones de los payasos «Kim y Kiko», el grupo infantil «Cucorba» y el ilusionista «Ricky». Seguidamente reparto de juguetes.

M. C.

(Foto: JUANET)

GRUP DE TEATRE
CUCORBA
NECESSITA UN GUITARRISTA PER A VUIT REPRESENTACIONS
A PARTIR DE DIA 9 DE GENER
CRIDAR AL TEL. 53 72 50 ó 53 70 65

Viaje con nosotros
UNA SEMANA EN
PARIS
Salida: 7 febrero, a las 13 horas
Regreso: 14 febrero, a las 22 horas
Traslados en París
Estancia en Hotel Louvre Concorde
(4 estrellas, situado en Place de l'Opera)
PTAS. 17.850
VIAJES IBERIA, S.A.
AGENCIA DE VIAJES • GRUPO A • TITULO n.º 4
Pº Generalísimo, 14 · Tel. 22 67 43 · Palma Mallorca
Juan XXIII, 3 · Tel. 53 02 62 · Puerto Pollensa
General Goded, 35 · Tel. 36 29 08 · Mahón
Avda. España, 70 · Tel. 30 20 14 · Ibiza

M.C.D. 2022

Cartas a "Baleares"

¿TENDRA EL CONGRESO TURISTICO DE MALLORCA LA FUERZA SUFICIENTE...?

Sr. Director:

Veo que por fin el aeropuerto de Son San Juan está puesto sobre el tapete, y ¡ya era hora! Dos y hasta tres horas de espera en el Handling para que salga hasta la última maleta es demasiado pedir a la sufrida paciencia del turista, aglomeraciones interminables para chequear su billete o veneno de alto precio en los servicios de bar y restaurante, no son precisamente las dulces atenciones con que se solucionarán los problemas del turismo en Mallorca. El aeropuerto es la primera impresión, ya sabemos que después vienen otras, pero esta es una de las más importantes. Es sorprendente enterarse recién ahora de los ingresos que por estos conceptos percibe la Compañía Iberia después de haber vivido y sufrido un verano agobiante en el dichoso aeropuerto. Como guía turístico creo que soy un testigo de excepción para apoyar las denuncias que a este respecto están apareciendo en los periódicos. Desde luego meter mano en el aeropuerto y esclarecer bien porque se da un servicio tan malo, tendría que ser la primera tarea de este próximo Congreso Turístico de Mallorca, tiene que solucionar y desde estas líneas, pregunto ¿tiene este Congreso la fuerza suficiente para dar respuestas claras y soluciones efectivas? y también pregunto ¿Dónde están y qué hacen todos los miles de interesados en el juego turístico, del cual sacan el pan de cada día, que su voz no se escucha por ninguna parte? Pienso que ni 20 Congresos Turísticos pueden solucionar nuestros problemas si nosotros mismos no apoyamos su iniciativa.

JUAN PALLICER

ADIOS A LO QUE QUEDA DEL FUTBOL

Sr. Director:

Como soy ya un aficionado entrado en canas y jubilado, pues de no ser por ambas cosas y me sonriese la juventud, apetecería más un salón de baile o una excursión pero para no aburrirme, decido ir al fútbol, hoy de poca monta en Palma, el asunto no da de más. Pero un día que el equipo actua mal, y el otro que lo hace mejor o al menos con más ilusión, es el árbitro que dicho sea de paso y siendo mallorquín, que aquí está el detalle, se las busca y se las desea para promover la ira del respetable. Por ejemplo el partido de marras Atco. Baleares con el Gandía, que siendo de puro trámite, no tienen ni la más elemental política de hacer las cosas bien y buscar amigos. Es de dominio público que los dos equipos de Palma, dan las últimas boqueadas, débitos a nivel nacional, es caso único, tendrán que optar para una regional, los equipos valencianos, ya no nos quieren, no somos rentables, cada año en sus categorías somos los últimos y es por eso que creo que al menos los árbitros, no tendrían que ensañarse con los dos clubs caídos, no hundirlos más, y ya que somos unos «peleles», que no tiren de la cuerda. Con o sin fusión estamos listos, y creo que la mejor «fusión» sería de cicuta.

Y que Dios, los árbitros, y la poca afición se apiade de esos dos clubs, «orgullo», de la tierra que nos ha visto crecer.

ROMAN

ANTE EL ASESINATO DEL GOBERNADOR MILITAR DE MADRID

«Seremos justos si condenamos toda violencia: como objetores de conciencia que somos nos opusimos —y nos seguimos oponiendo— a la prestación del servicio militar y proclamamos nuestro repudio a todo ejercicio de la violencia. Consecuentemente con ello condenamos enérgicamente el asesinato llevado a cabo en la persona del gobernador militar de Madrid, general de división, Constantino Ortín.

Decididamente no vemos qué tipo de «argumentos» pueden justificar el cercenamiento de una vida humana; bien sea este asesinato legalizado por el «orden constituído» o legitimado por la «justicia revolucionaria». Y no importa quienes sean los muertos: la sangre nunca se lava con sangre.

Consideramos que, históricamente, el camino de la violencia está agotado y no ha servido más que para reproducirse a sí mismo, como una sangrienta e interminable espiral que amenaza con aniquilarnos a todos. Como ya hemos observado en otras ocasiones, no se trata de escoger entre «violencia» y «no-violencia», sino entre el final de la violencia o el fin de la humanidad.

A todos los muertos del bando que sean —una vez más— nuestro respeto. Y en este caso concreto nuestra sincera condolencia a la viuda del militar asesinado.

José Luis Navazo Gancedo,
Joan Bauzá Matas,

OBJETORES DE CONCIENCIA DE MALLORCA

"BALEARES" se reserva el derecho de publicación de aquellas cartas que le sean enviadas. Agradecerá la brevedad, la claridad —escribir a máquina a ser posible— y el interés general de los temas tratados. No se mantendrá correspondencia con los comunicantes, ni se devolverán los originales enviados y no solicitados.

IMPORTANTE EMPRESA COMERCIALIZADORA
DE PUERTAS PLEGABLES
PRECISA
DOS REPRESENTANTES
A COMISION
PARA PALMA DE MALLORCA
MUY INTRODUCIDOS EN FERRETERIAS
Y TIENDAS DE DECORACION.
ESCRIBIR A: COMERCIAL COORETTE, CALLE PEPE ALBA, 20
VALENCIA-11.

INFORME DE COMISION EJECUTIVA DEL METAL

El Sindicato del Metal de U.G.T. nos ha remitido el siguiente comunicado:

Decisiones tomadas en la asamblea del día 4 de enero por los afiliados de UGT-METAL.

1.º No aceptar la contrapropuesta patronal. Quien propone es la parte Laboral no la Patronal.

2.º La única plataforma a negociar es la presentada por UGT y CC.OO.

3.º Acelerar las negociaciones tres días a la semana o dos días enteros a la semana.

4.º Asambleas de Delegados de UGT el próximo martes día 9 a las 8 de la mañana, en el local UGT, c/. Cecilio Metelo, 11.

5.º Convocatoria de asamblea general de trabajadores del metal con una fuerte campaña de propaganda de acuerdo con CC.OO.

6.º Manifestar claramente a la patronal nuestra postura decidida por conseguir un convenio justo para el año 1979, y a partir del 1 de enero, utilizando contundentemente todos los medios hasta las últimas consecuencias, movilizando a todos los trabajadores del Metal.

ASOCIACION DE VIUDAS

RETIRO MENSUAL

El próximo martes, día 9, a las cinco y media, en el local social, calle Rosa, 3, tendrá lugar el Retiro mensual.

La charla correrá a cargo del Rdo. don Juan Cirer.

ELS REIS
Adaptada per SERAFI GUISCAFRE
En es
TEATRE PRINCIPAL
DIES 6 i 7
a les 4'30 i a les 7'30 d'es capvespre
PEL TALLER DE COMEDIES MALLORQUINES
4 funcions per a tots els nins i grans
PREUS POPULARS
GENER A MALLORCA

Navidad y Reyes • Oferta especial Navidad y Reyes • Oferta especial

AMAYA
Con método y curso gratis por correspondencia.
LISA 30 6.850 Ptas.
COMPACT 23 7.900 "

HERMES Baby
Alegre, joven, dinámica

Semi-Oficina
OFERTA 11.925 Ptas.

Calculadora Electrónica TEXAS
Oferta: 1.790 pts.
Con memoria.

Otras portátiles:
OLIVETTI
LETTERA 35
STUDIO 46
AMAYA
ROYAL
Y más modelos máquinas escribir.

Calculadora Técnica TEXAS
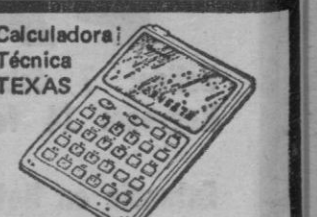
senos, cosenos, etc.
Oferta: 3.990 pts.

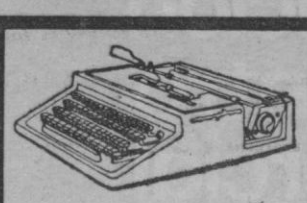
OLIVETTI Dora

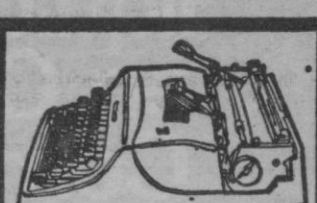
OLIVETTI Lettera • 32

OLIVETTI Lettera • 25

OPTIMA 60 y 48
Folio apaisado

SALAS

antonio salas
equipos para oficina
Plaza CUARTERA, 7
Tel. 21 78 46
Gral. Primo de Rivera, 11
(frente Escuela Graduada)
PALMA DE MALLORCA
INCA: Gral. Franco, 39
MANACOR: Amargura, 1

M.C.D. 2022

TRAFICO

TALLERES ABIERTOS LOS DIAS 6 Y 7 DE ENERO

Servicio especial de reparaciones de urgencia de automóviles que permanecerán abiertos al público de 8 a 14 horas los próximos días 6 y 7 de enero.

PALMA
TURNO DE TALLER:

Día 6: Manuel Guerreiro. — Padre Vives, 25. — Tel. 271085.

Día 7: Francisco Fernández Martín. — San Isidoro, 10. — Tel. 277982.

TURNO DE NEUMATICOS:

Día 6: Neumáticos Palma. — General Ricardo Ortega, 131. — Tel. 272160.

Día 7: Talleres Numancia. — Aragón, 149. — Tel. 275073.

SERVICIO PERMANENTE DE GRUAS:

J. Sempere Antón. — Balmes, 17. — Tel. 273931.

A.N.S.A. — Fausto Morell, 57. Tel. 278888.

Bernardo Munar Perelló.— Antonio Noguera, 45. — Tel. 272083.

A. Martorell. — Camino Nuevo, 117 (Indiotería). — Tel. 241986 (Grúas y taller).

TURNOS DE TALLER EN EL TERMINO MUNICIPAL DE CALVIA:

Día 6: Garage Calviá. — Avda. Generalísimo, s/n. (Calviá).

Día 7: Garage Palma Nova. — Roses Bermejo (junto Gasolinera) Palma Nova.

TURNO DE TALLER EN CA'N PICAFORT:

Talleres Son Baulo. — Ctra. Santa Margarita, s/n. Tel. 527106.

CAMPOS DEL PUERTO:

José Roldán Carreras. — Carretera de Palma, s/n.

SERVICIO DE GRUAS EN MURO:

Miguel Calvó Crespí. — Libertad, 21. — Tel. 537092.

SERVICIO PERMANENTE DE GRUA EN PORRERAS:

M. Llaneras Mora. — Calle 18 de Julio, 30. — Tel. 647347.

También permanecerán turnos de talleres de reparación en Inca, Pollensa, Sóller y Manacor, en cuyas Casas Consistoriales y lugares de mayor concurrencia, habrá carteles indicadores detallando dichos turnos.

DE SOCIEDAD

NATALICIO

En la clínica «MARE NOSTRUM» ha dado a luz un niño doña María Teresa Perelló Fullana, esposa de don Pedro Sansaloni Pascual.

ENLACE MARTINEZ—SAMPOL

En la iglesia parroquial de Orient, el pasado miércoles, contrajo matrimonio canónico don José Martínez Salas con la señorita Adela Sampol Garau de Palma.

Bendijo la unión y celebró la misa con homilía el Rvdo. don Jaime Capó, párroco de Orient.

Apadrinaron la boda sus respectivos padres: Ramón Martínez Cursach y Apolonia Salas Marimón; Pedro Sampol Rotger y Antonia Garau Mir.

Firmaron el acta matrimonial por parte del novio: Jaime Feliu Negre, Rosita Rovira Leal, Guillermo Suau Albertí; por la novia: las señoritas Luisa Font Gibert, Marta Hortaleza Rodríguez y María Sartorius Ferragut.

Los novios han emprendido viaje al extranjero y a las muchas felicitaciones recibidas juntamos la nuestra.

SU LISTA DE BODAS EN Casa José Buades, s.a

UNIVERSIDAD A DISTANCIA

ASAMBLEA DE ALUMNOS

Se convoca asamblea de alumnos para el día 8 de los corrientes a las 20 horas.

Dado el interés de los asuntos a tratar se encarece la asistencia.

Los Delegados de Alumnos

CIRCULO DE BELLAS ARTES

EXPOSICION DE P. DE CABO

Mañana sábado día 6, a las 7'30 de la tarde será inaugurada en los salones A y B de este Círculo de Bellas Artes, calle General Mola núm. 3 (Casal Balaguer), una exposición de las obras más recientes realizadas por el artista Pascual de Cabo.

Podrá ser visitada hasta el día 19 del actual, de 11 a 13'30 horas y de 18 a 21 horas, todos los días laborables.

ACTOS PARA HOY

CULTURALES

21,00 horas. — Instituto Markuse, calle Balanguera, núm. 14. Conferencia-demostración de yoga mental y sexual a cargo del profesor Keita.

ASOCIACION ALTAMIRA

HOMENAJE A DOÑA CATALINA ENSEÑAT

DELEGADA DEL MINISTERIO DE CULTURA

El próximo lunes, día 8 de enero, a las 20 horas, en los locales de la Delegación Provincial del Ministerio de Cultura, en la calle de San Felio núm. 8-A de Palma y en el transcurso de la sesión de divulgación cultural y argumental cinematográfica germano-española, que periódicamente viene desarrollando la Altamira Balear, esta entidad dedicará un cálido homenaje de gratitud a la Ilma. Sra. doña Catalina Enseñat Enseñat, en atención al desvelado interés y protección demostrado por las actividades de intercambio y extensión cultural de esta Asociación y por lo que se ruega la asistencia al mismo de la totalidad de los señores miembros de Altamira, colonia alemana, amigos y simpatizantes, para de esta forma expresar de una manera más eficiente nuestra gratitud general.

En dicho acto se tendrá asimismo un vivo recuerdo hacia su predecesor el Ilmo. Sr. don Fernando Piña Saiz, actualmente subsecretario de la Aviación Civil en el Ministerio de Transportes y Comunicaciones, quien también se destacó en esta ayuda y protección.

INSTITUTO NACIONAL "RAMON LLULL"

GRADO SUPERIOR

Se pone en conocimiento de los alumnos interesados, que las Pruebas de Grado Superior, convocatoria de Enero de 1979, tendrán lugar en los locales de este Instituto, el día 11 de Enero y según el horario que a continuación se especifica:

8 a 10'30: Latín y griego, matemáticas y física y química.

11 a 13: Filosofía, C. naturales, comentario texto e historia.

16'30: Idioma moderno (escrito) y religión.

18'15: Idioma moderno (lectura).

Palma de Mallorca, 4 de Enero de 1979. — El Director.

En 1361 Pedro I estuvo a punto de conquistar la luna

Antequera... fortaleza inexpugnable, meta codiciada de Pedro I, frustrado intento de conquista.

Antequera, el Torcal... dice la copla: "Escucha niño al viento, la luna está en el Torcal".

Hay en el corazón del Torcal, a 9 Kms. de Antequera, un tajo de extraña belleza que llaman "El Navazo".

Desde el Ventanillo puede verse un paisaje lunar que sube de tono y belleza si se admira a la luz de la luna llena.

España es rica en lugares, costumbres y aspectos tan insólitos como éste: Todo un mundo variado y sugerente, lleno de detalles, que pueden resultar sorprendentes para el viajero.

Consulte con su Agencia de Viajes o con la Oficina de Turismo más cercana, donde le facilitarán toda la información necesaria para descubrir España.

ESPAÑA, sin ir más lejos

MINISTERIO DE COMERCIO Y TURISMO

COMUNICADO DE LAS ASOCIACIONES EMPRESARIALES DEL METAL

- Automóviles (ASEMA)
- Talleres metalúrgicos (AITAME)
- Electricistas
- Manacor y Comarca
- Instaladores de Fontanería, Calefacción y Afines (INFOCAL)
- Ascensores
- Joyeros
- PYME de Menorca
- APYME de Menorca

conscientes de su deber y responsabilidad social y económica, se consideran en la obligación de llamar la atención a los trabajadores y a las empresas de su Sector sobre las graves inexactitudes que están siendo difundidas por las Centrales Sindicales CC.OO. y U.G.T. en un desafortunado intento de confundir y enfrentar a empresas y trabajadores:

1) **Es FALSO** que sus reivindicaciones económicas se limiten a un 16% de incremento, puesto que el conjunto de sus peticiones suponen un incremento superior al 30% en retribución salarial y una repercusión en costes salariales por hora de trabajo superior al 70%, lo que conduce, inevitablemente, a la quiebra de las empresas y, en consecuencia, a la pérdida del empleo de los trabajadores.
Compruébese la realidad de los incrementos con los siguientes ejemplos:

INCREMENTO DE COSTES

CONCEPTO	CONVENIO EN VIGOR	PETICION CENTRALES	% INCREMENTO
Salario Oficial Primera	906 Ptas/día	1.169 Ptas/día	+ 29'02
Salario Peón	772 Ptas/día	1.035 Ptas/día	+ 34'06
Salario Oficial Segunda Ad.	25.997 Ptas/mes	34.212 Ptas/mes	+ 31'60
Salario Auxiliar	23.763 Ptas/mes	31.933 Ptas/mes	+ 34'38
Salario Aprendiz 3º	551 Ptas/día	964 Ptas/día	+ 70'95
Dietas	500 Ptas/día	1.000 Ptas/día	+ 100'00
Semidietas	250 Ptas/día	400 Ptas/día	+ 60'00
REDUCCION DE TRABAJO			
Jornada anual	2.032 horas	1.736 horas	— 17
Vacaciones	24 días	30 días	+ 25
Licencias retribuidas (ponderadas)	18 días	31 días	+ 72
Sindicalismo (ponderadas)	40 horas	100 horas	+ 150

Amén de conceptos de desplazamientos, kilometrajes, antigüedades, seguros especiales, etc., etc.

2) **Es FALSO** que la parte empresarial se oponga al diálogo sobre las relaciones sindicales entre las Empresas y las Centrales, puesto que lo único que rechaza categóricamente es la discusión del artículo 38 de la Constitución en el que «se reconoce la libertad de empresa en el marco de la economía de mercado», y lo único a lo que se opone es a que las leyes que deban regular las relaciones sindicales intenten ser establecidas y dictadas dentro del marco del Convenio, usurpando unas funciones que sólo a las Cortes Generales corresponden.

3. **Es LAMENTABLE** la incapacidad de compromiso para el trabajo y la productividad que están demostrando ambas Centrales al eludir completamente cualquier planteamiento en tal sentido, cuando es bien sabido que únicamente por esa vía cabe esperar el suficiente crecimiento económico del país, la mejoría del nivel de vida de los trabajadores y la reducción del paro a sus límites mínimos.

4) **Es LAMENTABLE** constatar la persistencia de actitudes laborales y sindicales demagógicas, propias de unos tiempos todavía demasiado cercanos y de las que ambas Centrales se erigen en indiscutibles y justificados sucesores. (R.)

M.C.D. 2022

¡¡EL PRIMER SUPER-ESPECTACULO DE MISTERIO Y SUSPENSE DE 1979!!

SALA BORN CLIMATIZADA

HOY

DIEZ SOSPECHOSOS DE ASESINATO A BORDO DE UN BARCO

NAT COHEN PRESENTA LA PRODUCCION JOHN BRABOURNE/RICHARD GOODWIN

PETER USTINOV, JANE BIRKIN, LOIS CHILES, BETTE DAVIS, GEORGE KENNEDY, ANGELA LANSBURY, SIMON MacCORKINDALE, MIA FARROW, JON FINCH, OLIVIA HUSSEY, DAVID NIVEN, MAGGIE SMITH, JACK WARDEN

¡LA MAS GENIAL OBRA DE AGATHA CHRISTIE!

¡UN RETO A LAS DOTES DETECTIVESCAS DEL ESPECTADOR!

UN MISTERIO QUE DURA HASTA EL ULTIMO FOTOGRAMA

POR FAVOR:

No revele a sus amigos la identidad del culpable. ¡Es la gran sorpresa final de esta formidable película!

DEBIDO A LA LARGA DURACION DE ESTE FILM Y EL GRAN INTERES DE SUS ESCENAS INICIALES SE RECOMIENDA AL PUBLICO MAXIMA PUNTUALIDAD.

Horario: 4'10 - 7'10 - 10'15

AUT. MAYORES 14 AÑOS Y MENORES ACOMPAÑADOS

NACIONAL

Escolarización hasta los 16 años

LA REFORMA DEL BACHILLERATO Y LA F.P. A LAS CORTES

"Este mes presentará el Gobierno a las Cortes un proyecto de Ley de reforma del Bachillerato y la Formación Profesional, tendente a prolongar la escolarización total de los españoles hasta los dieciseis años", manifestó a Pyresa el ministro de Educación y Ciencia, Iñigo Cavero. "No es un proyecto electoralista, pues en enero del año pasado ya anuncié a las Cortes que estábamos preparándolo".

La concesión al Ministerio de 21.000 millones de pesetas de presupuesto extraordinario para inversiones, tampoco ha sido una medida electoralista del Gobierno, según el señor Cavero. "La prueba —puntualizó— es que en los Pactos de la Moncloa se nos concedió el año pasado casi el doble, 40.000 millones, la condición que se nos ha impuesto —añadió— es que los invirtamos rapidamente y sirvan, de esta manera, para combatir el paro".

Tres proyectos de Ley correspondientes al Ministerio de Educación y Ciencia hay presentados actualmente a las Cortes. A dos de ellos, el de Estatutos de Centros Docentes no universitarios y el de financiación de la enseñanza obligatoria, se han presentado enmiendas a la totalidad. El tercero, el de autonomía universitaria, apareció anteayer en el Boletín Oficial de las Cortes, y se presentó el pasado día 30 de diciembre, "una vez promulgada la Constitución —dijo el ministro—, tal como me había comprometido a hacer".

En el pasado Consejo de Ministros se aprobó remitir el proyecto de Ley de enseñanza de la Constitución, y próximamente se presentarán también a las Cortes los proyectos de Estatutos del Profesorado, sin esperar a que se elabore el de la función pública, y los que regularán las enseñanzas especiales y la Educación Física.

IMPUESTO SOBRE LA RENTA

Sistema de retenciones y fracción de pago

Por una orden del Minsterio de Hacienda que publicó ayer en el "Boletín Oficial del Estado", relativa a retenciones y fraccionamiento de pago en el impuesto sobre la renta de las personas físicas, se establece que cuando la obligación de retener sea a cargo de establecimiento permanerente en territorio español, la retención se efectuará exclusivamente por las cantidades qu aquél satisfaga o abone.

El sujeto obligado a retener actuará, según dicha orden, con absoluta independencia, y exclusivamente por los rendimientos que él satisfaga. En consecuencia, para la determinación del porcentaje de retención no procederá acumulación con ingresos procedentes de otras fuentes, y se tendrá en cuenta el número total de hijos con derecho a desgravación en el impuesto sobre la renta de las personas físicas.

En el supuesto de que ambos cónyuges obtengan rendimientos del trabajo personal o procedentes de actividades empresariales, o artísticas, las circunstancias familiares sólo se considerarán en uno de ellos a opción de los mismos.

En los casos de nulidad, disolución del matrimonio, separación legal o de hecho, se computarán los hijos, a efectos de fijación del porcentaje de retención, en el cónyuge a cuyo cuidado se hallen confiados.

En el apartado relativo a pago fraccionado se dice que la determinación de los rendimientos íntegros y de los gastos en el fraccionamiento de pago que realicen las personas físicas que ejerzan actividades empresariales, profesionales o artísticas se realizará según el criterio por el cual hubieran optado, de acuerdo con lo dispuesto en el artículo 26 de la ley ""/1978, de 8 de septiembre, y con arreglo al libro registro reglamentario.

La opción por uno u otro de los procedimientos de pago fraccionado será aplicable por ejercicios completos, y será puesta de manifiesto en la primera declaración trimestral que se realice.

El capítulo sobre regímenes especiales establece que tanto en relación al sistema de retenciones como al pago fraccionado, se bonificarán en un 50 por ciento el importe de unas y otros cuando correspondan a sujetos pasivos que residan en los territorios de Ceuta y Melilla y sus dependencias de Alhucemas, Velez de la Gomera y Chafarinas, siempre que las retribuciones o ingresos se devenguen por trabajos o servicios en ellos realizados, o se trate de rendimientos del capital generados en dichos territorios.

A tenor de esta orden, las personas obligadas a retener deberán presentar en el primer mes de cada trimestre natural, ante la delegación de Hacienda correspondientes, declaración de las cantidades retenidas, tanto por rendimientos del trabajo como del capital, en el trimestre inmediato anterior e ingresar su importe en el Tesoro.

En 1981 estará totalmente escolarizada la población de 14 a 16 años

MADRID. (Pyresa). — "En 1981 puede alcanzarse que esté totalmente escolarizada la población española comprendida entre los 14 y los 16 años, que es el objetivo que contempla un proyecto de ley que se presentará próximamente al Consejo de Ministros", declaró a Pyresa Eugenio Nasarre, director del gabinete técnico del Ministerio de Educación y Ciencia.

"El 75 por ciento de esta población —añadió— está actualmente escolarizado. Conseguir la escolarización total costaría unos 40.000 millones de pesetas. Hay que tener en cuenta que ya este año se invertirán 6.000 en formación profesional y 4.000 en bachillerato, enseñanzas que el proyecto de ley reestructura para cumplir su objetivo, dentro del total de 21.000 millones de pesetas de presupuesto extraordinario concedido al Ministerio para inversiones".

1.000 millones a quien encuentre una patrullera iraní perdida en el Cantábrico

BILBAO. (Europa Press).— Mil millones de pesetas serán concedidos a quien localice una patrullera iraní lanzamisiles perdida en el Cantábrico el pasado día 28, según informaba ayer "La Gaceta del Norte".

La patrullera iraní cayó de la cubierta del barco "Trautenfels" a causa del temporal, cuando estaba a cien millas de la Estaca de Bares.

La empresa aseguradora londinense Lloyds ha señalado que la patrullera iraní tiene un valor extremadamente alto, al parecer, más de 27 millones de dólares.

El mismo día de conocerse la noticia, el remolcador "Aznar José Luis" salió en busca de la patrullera. Próximamente se añadirá a la búsqueda la embarcación Idiazabal III" y barcos de la empresa Smith Internacional.

Tenga un recuerdo de su fiel amigo: El pintor BALDOVINO realiza un cuadro al óleo de su perro. INFORMESE AL: Tfno. 22.31.46

M.C.D. 2022

Funeral y entierro del general Ortin Gil

— INCIDENTES EN EL CUARTEL GENERAL Y EN EL TRASLADO AL CEMENTERIO.

— NOMBRADO EL GENERAL ALLENDE-SALAZAR NUEVO GOBERNADOR MILITAR DE MADRID.

Madrid. (Europa Press). — En el Patio de Armas del Cuartel General del Ejército se celebró ayer tarde el funeral de "corpore insepulto" por el eterno descanso del gobernador militar de Madrid, general de división don Constantino Ortin Gil, asesinado en la capital de España. El acto religioso también fue aplicado por el alma del comandante Herrera Hernández, asesinado el pasado día 2 en San Sebastián.

La ceremonia fue oficiada por el vicario general castrense monseñor Benavent Escuin, y fue concelebrada por media docena de sacerdotes más.

En la presidencia civil, figuraba la esposa del general asesinado, doña Ana María, acompañada de varios familiares y amigos.

En la presidencia militar, al frente de la misma estaba el ministro de Defensa, teniente general Gutiérrez Mellado, y el jefe del Alto Estado Mayor, teniente general don Ignacio Alfaro Arregui. Asimismo, estaban presentes los jefes de los Estados Mayores de los Ejércitos de Tierra, don Tomás de Liniers y Pidal; de la Armada, almirante Arévalo Pelluz; y del Aire, teniente general don Emiliano Alfaro Arregui.

Igualmente asistieron varios centenares de militares de todas las graduaciones

Entre los generales presentes, figuraban los ex-ministros Coloma Gallegos y Alvarez Arenas, los generales Iniesta Cano, Cuadra Medina, Galera, etcétera. También ocupaba un lugar destacado el marqués de Mondéjar, jefe de la Casa Civil de Su Majestad.

LLEGADA DEL FERETRO

El acto dio comienzo a las tres y media en punto, con la llegada del féretro con los restos mortales del general asesinado, que era llevado a hombros por compañeros de promoción de la víctima y por altos mandos del Gobierno Militar de Madrid. La entrada del féretro, cubierto con la enseña nacional, en el patio de armas, fue acompañada por las notas del himno de Infantes. Seguidamente, fue colocado en una tarima situada frente al altar, alrededor de la cual se colocaron los gastadores de la compañía de honores.

Al término de la misa, durante la cual no se pronunció homilía alguna, un militar gritó «viva el honor», frase que fue coreada por muchos de los presentes.

A continuación, se escuchó, en absoluto silencio, el toque de oración y seguidamente todos los presentes entonaron el Himno de Infantería, mientras la esposa del general asesinado lloraba amargamente, cosa que hizo prácticamente a lo largo de toda la ceremonia.

GRITOS E INCIDENTES

Tras cantar el himno, comenzaron a escucharse numerosos gritos y vivas provenientes de diversas partes del patio, y coreados por diferentes grupos de militares. Entre estos gritos, cabe destacar los siguientes: "Viva España", "Mueran los traidores", "Viva el general Atares", "Dimisión, dimisión, dimisión" (que fue coreado por la mayoría de los presentes), "Honor", "Mueran los traidores de España", "ETA asesina", etcétera.

Mientras se sucedían estos gritos, el ministro de Defensa y los altos mandos de los tres Ejércitos se acercaron a la esposa de la víctima y le expresaron su pésame. Entre tanto, el féretro era sacado nuevamente a hombros por la puerta sur del patio, mientras los gritos de toda clase arreciaban.

En ese momento, el general Gutiérrez Mellado se dirigió también hacia la puerta sur, en cuyas inmediaciones fue insultado y abucheado por varios militares que se hallaban cerca. No obstante, no detuvo su marcha y salió delante de la comitiva que transportaba el féretro.

INCIDENTES MAS GRAVES

En evitación de posibles altercados graves, se advirtió a todos los asistentes a la ceremonia que debían abandonar el patio por la puerta norte. Sin embargo, esta advertencia no fue tenida en cuenta por varios centenares de militares de toda graduación, que se agruparon en torno al furgón en el que ya había sido introducido el féretro. Allí, volvieron a arreciar los gritos de protesta, dirigidos sobre todo contra el Gobierno en general, y contra el ministro de Defensa en particular.

En medio del griterío, algunos mandos, entre ellos un coronel de fuerte complexión, comenzaron a pedir que el féretro fuera sacado a hombros del Cuartel General. Algunos otros militares, sobre todo generales, se opusieron a esta petición, motivo por el que se produjeron intercambios de palabras fuertes, que en algún momento se convirtieron incluso en empujones.

EL FERETRO, SACADO A HOMBROS

En medio del griterío, dos suboficiales, venciendo la oposición de algunos mandos situados ante la puerta del furgón, lograron abrir la misma y, ayudados por varios jefes, sacaron el féretro y lo colocaron sobre sus hombros. Algunos aplaudieron en ese momento, y otros dijeron que había que salir a la calle.

Los mandos que rodeaban el féretro ordenaron a la Policía Militar que abriera la puerta sur de salida del cuartel y, ya en el jardín, volvieron a ordenar que fuera abierta la puerta principal de verjas, fuertemente protegida en el exterior por fuerzas de la Policía Armada, que rápidamente se retiraron de la misma para facilitar el paso de la comitiva.

En la calle Alcalá, y frente a la mencionada puerta, la salida del féretro era esperada por unas 2.000 personas, muchas de ellas con brazaletes con la bandera española, así como con insignias y pegatinas de Fuerza Nueva, Falange Española, etcétera.

Al salir el féretro, el grupo aplaudió fuertemente, mientras muchos de ellos lanzaban gritos de "Ejército al poder", "Golpe de Estado", "Alzamiento Nacional" "Gobierno asesino", etcétera. Muchos de los civiles saludaban y abrazaban a los militares, a la vez que lanzaban los mencionados gritos.

SE INICIA LA COMITIVA

Hacia las cuatro y cuarto de la tarde, partió la comitiva, compuesta entonces por unos 300 militares y unos 1.500 civiles, camino hacia el cementerio de la Almudena, a través de la calle Alcalá llevando el féretro a hombros. Al llegar a la puerta de Alcalá, tres o cuatro individuos quemaron una «Ikurriña», mientras otros exaltados trataban de golpear a una cámara de televisión.

Unos metros después de pasar la puerta de Alcalá, frente al Retiro, volvió a ser quemada otra «Ikurriña», mientras un nutrido grupo aplaudía el hecho.

Hacia las seis de la tarde, el féretro llegó al cementerio de la Almudena, tras recorrer, a pie, los cuatro kilómetros que aproximadamente hay entre el Cuartel General y el camposanto.

EN EL CEMENTERIO

Desde las cinco menos cuarto numerosos militares de alta graduación, entre los que figuraba el jefe del Alto Estado Mayor del Ejército, Tomás de Liniers, esperaban la llegada del féretro en el cementerio.

En la Capilla del Cementerio se rezó un responso y a continuación se reanudó la marcha hasta la fosa donde posteriormente fue enterrado el señor Ortin.

Una vez allí, el féretro fue introducido en la sepultura tras ser retirada la bandera que lo cubría, y mientras era escoltado por dos jóvenes con banderas, se rezó un Padrenuestro.

A continuación los asistentes —unas 4.000 personas— entonaron el Himno de Infantería, al que siguió una "Oración por España" y muchas personas cantaron el "Cara al Sol", que no fue coreado por la mayor parte de los militares.

Se registraron algunas escenas de dolor por parte de la viuda y algún familiar.

Al retirarse los asistentes, varias personas entonaron el "Yo tenía un camarada", y se oyeron gritos de "Ejército al poder".

NOTA OFICIAL SOBRE INCIDENTES

Madrid. (Efe). — La Oficina de Información, Difusión y Relaciones Públicas del Ministerio de Defensa ha facilitado, ayer noche, a Efe, la siguiente nota:

"Al finalizar las solemnes honras fúnebres celebradas en el Cuartel General del Ejército en sufragio del general don Constantino Ortin Gil y del comandante de Infantería don José María Herrera Hernando, tras el toque de oración y el canto del himno de Infantería por todos los asistentes al acto, se produjo un estado emocional entre los mismos que dio origen a que se profirieran por parte de algunos de los asistentes gritos en los que se mezclaban los de contenido patriótico con otros de repulsa y alusiones contrarias al ministro de Defensa, entre las que destacaba la palabra "dimisión".

Contra lo previsto, un grupo de asistentes procedió a trasladar a hombros el féretro del general Ortin, uniéndoseles a la salida del Palacio de Buenavista un numeroso grupo de personas no pertenecientes a las Fuerzas Armadas que se encontraban en las inmediaciones y que desbordaron el cordón policial.

Continuó de esta forma el traslado de los restos hasta el cementerio de la Almudena, donde recibieron cristiana sepultura en presencia de autoridades y comisiones presididas por el jefe del Estado Mayor del Ejército".

NUEVO GOBERNADOR MILITAR

MADRID. (Pyresa).— La Oficina de Información, difusión y relaciones públicas del Estado Mayor del Ejército ha facilitado la siguiente nota a los medios informativos».

«Para cubrir la vacante producida por la muerte del general de división Constantino Ortin Gil, vilmente asesinado en Madrid el día 3 de enero de 1979, el Boletín Oficial del Estado del día 5 de enero publicará el nombramiento del general de división Rafael Allende-Salazar y Urbina como general gobernador militar de Madrid».

SUSPENDIDOS LOS ACTOS DE LA PASCUA MILITAR

MADRID. (Pyresa).— La Oficina de Información, Difusión y Relaciones Públicas del Ministerio de Defensa ha hecho público el siguiente comunicado:

Primero: Se suprimen los actos del día 5 en los cuarteles generales de los tres Ejércitos, así como los previstos para el día 6 en las Capitanías Generales de los mismos.

Segundo: En su lugar se celebrarán misas, hoy día 5 en los cuerpos, centros, dependencias, buques y bases de los tres ejércitos.

Tercero: Se mantiene la celebración del acto programado para mañana día 6 en el Palacio Real.

Artefacto contra las oficinas del D.N.I. de Bilbao

Bilbao. (Efe) .— Un potente artefacto hizo explosión hacia la una y cuarto de la madrugada de ayer en la puerta de las oficinas de expedición de carnets y pasaportes situadas en los bajos del número 17 de la calle Heros de esta capital.

La explosión ocasionó ruptura de lunas en el local y cristales en las viviendas de la zona.

En el interior de las oficinas de expedición de pasaportes y carnets había dos policías de guardia que resultaron ilesos.

Entierro del cabo Berlanga Robles, en Málaga

MALAGA. (Efe). — Bajo un clima de tensión se verificó ayer en el cementerio de San Miguel, de esta ciudad, el entierro del cabo Francisco Berlanga Robles, fallecido el martes en Pamplona, al intentar desactivar un artefacto explosivo.

Aunque la mañana era lluviosa cerca de dos mil personas se dieron cita en el cementerio de «San Miguel» al que fue trasladado el féretro envuelto en la bandera nacional y en un furgón desde el acuartelamiento de la Policía Armada, donde durante toda la noche estuvo establecida la capilla ardiente y se había dado guardia de honor.

En el cementerio se encontraban las primeras autoridades militares, encabezadas por el gobernador militar, jefe de la Novena Circunscripción de la Policía Armada, jefes de unidades de los tres Ejércitos y de las Fuerzas de Orden Público y otras muchas representaciones

El cadáver fue llevado a la capilla del cementerio donde seis sacerdotes concelebraron una misa de corpore insepulto.

No se calle si le ensucian la calle.

Durante 2600 horas al día limpiamos la ciudad. Cientos de hombres y de vehículos especiales hacen cada 24 horas el "milagro" de que Palma recobre su belleza.
¿Por qué se ensucia cada día?
Mantenerla limpia, está ahora en tu mano. De ti depende. Cumple las normas de la Ordenanza de Limpieza.
Están a tu servicio.

INFORMAMOS LIMPIAMENTE
Llámanos a los teléfonos 25 38 42 ó 25 41 19 y atenderemos todas las consultas, críticas o sugerencias.

PALMA LIMPIA de ti depende.

MALLA PUBLICIDAD

M.C.D. 2022

NACIONAL

LABORAL

Se mantiene la convocatoria de huelga de Metal de Madrid

Madrid. — CC. OO. y UGT mantienen la convocatoria de huelga del sector del metal de Madrid para el día 11 del corriente mes.

Por otra parte y en la capital de España se han renudado las conversaciones para el convenio de construcción para la provincia de Madrid, que afecta a 120.000 trabajadores.

En Femsa, también en la capital de España los trabajadores han advertido que van a iniciar acciones ante la posición de la empresa en cuanto al convenio colectivo.

La huelga de hostelería de Madrid es cada día más posible ya que se están cursando comunicaciones a la Delegación de Trabajo para huelga local para el día 16.

Por la huelga de personal de laboratorios cinematográficos varias empresas han declarado el cierre patronal.

LA SITUACION EN ASTURIAS

El personal de la Junta del Puerto de Gijón ha acordado reanudar el trabajo.

Se ha iniciado la huelga de derivados del cemento por discrepancias en cuanto al convenio del sector.

NO QUEDARA PARALIZADO EL AEROPUERTO DE TENERIFE

El "Aeropuerto Reina Sofía" no va a quedar paralizado hoy ya que el Ministerio de Transportes ha solucionado el problema a plena satisfacción, según manifestaciones de un representante de los meteorólogos.

CONTINUA LA HUELGA DE HOSTELERIA DE LERIDA

Siguen en huelga los trabajadores de hostelería de Lérida. El paro afectó ayer a un 95 por ciento del esctor. Los establecimientos servidos por dueños y familiares han recibido una petición de los trabajadores para que cierren.

« Para escuchar a gusto tu música no hace falta una fortuna »

Mira. Para oir tu música (como debe ser), no hace falta ser un Jeque árabe ni tener cien pozos de petróleo.
Porque INGRA te ofrece unos equipos con un sonido excepcionalmente bueno a unos precios muy razonables.
Para que la música que acompaña tus buenos momentos, suene como tu la sientes.

INGRA
"Equipos de sonido con respeto a la música"

Delegación y servicio técnico oficial - C/. Regalo, 128 - Tel. 278312 - Palma de Mallorca
DE VENTA EN ESTABLECIMIENTOS DEL RAMO

VIDA POLITICA

UCD distribuye a los ministros por toda la geografía

El Comité Ejecutivo de UCD trató la dimisión del alcalde de Madrid, José Luis Alvarez. Uno por uno, intervinieron todos los asistentes, en general a favor de la dimisión de Alvarez y su inclusión en la lista de Madrid. El comité, sin embargo, ha dejado la decisión final al presidente.

Según manifestaron a "Efe" miembros del Comité Ejecutivo, en ningún caso José Luis Alvarez ocupará el número 2 en la candidatura de UCD por Madrid.

En cuanto a la presentación de los miembros del Gabinete por distintas provincias, el Comité no ha entrado en su discusión. Francisco Fernández Ordóñez, ministro de Hacienda, dijo a "Efe" que, después de una larga reunión mantenida ayer con el presidente del Gobierno, tiene dos opciones: El número 2 de Madrid o el 1 de Cádiz.

Igualmente, parece confirmarse que Fernando Abril se presentará por Valencia; Calvo Ortega, por Asturias; García Diez, por Málaga; Rodríguez Sahagun, por Vizcaya; Pío Cabanillas, por Pontevedra; Landelino Lavilla, por Lérida; Lamo de Espinosa, por Castellón; Garrigues, por Murcia; Sánchez Terán, por Salamanca; Sánchez de León, por Badajoz; Clavero Arévalo, por Sevilla. Se duda de la ubicación electoral de Calvo Sotelo, Marcelino Oreja e Iñigo Cavero. — (Efe).

EL P.S.O.E. IRA SOLO A LAS ELECCIONES

El PSOE se presentará en solitario a las próximas elecciones generales, según han manifestado a "Efe" fuentes próximas a dicho partido.

En la reunión que celebra el Comité Federal se han tratado, entre otros, los siguientes asuntos:

Puesta en marcha, de forma oficial, del mecanismo electoral del partido.

Criterios para la elaboración de listas electorales.

Procedimientos para establecer las candidaturas. Los órganos provinciales y los intercomarcales preparan las listas antes del próximo día 12 y serán sometidas al Comité Federal para su ratificación en la reunión que dicho órgano socialista celebrará en los próximos días 16 y 17.

Las fechas del 17 al 20 de mayo próximo han sido ratificadas por el Comité Federal del PSOE para la celebración de su vigésimo octavo Congreso, según se ha informado a "Efe" en fuentes próximas a dicho órgano directivo. — (Efe).

EL PSA PIENSA SACAR 5 DIPUTADOS

Hasta cinco diputados se propone sacar en las próximas elecciones el Partido Socialista Andaluz, según su líder Alejandro Rojas Marcos.

El señor Rojas Marcos ha precisado aún más, llegando a afirmar que de esos cinco diputados, dos lo serán por Cádiz, y uno por Sevilla, Córdoba y Málaga.— Efe.

DE LA VALLINA PRIMERO DE LA LISTA DE AP EN ASTURIAS

El diputado de Alianza Popular Juan Luis de la Vallina Velarde, encabezará la lista de este partido en las próximas elecciones generales en la provincia de Asturias.— Europa Press.

DEDICACION EXCLUSIVA EXIGIRA UCD

La Unión de Centro Democrático exigirá a los parlamentarios de su partido que obtengan el acta de parlamentarios en las próximas elecciones plena dedicación a sus trabajos parlamentarios, según informan a Europa Press fuentes de toda solvencia del partido gubernamental. — Europa Press.

OSORIO PIDE LA LEGALIZACION DE SU PARTIDO

Los dirigentes del Partido Demócrata Progresista han presentado ayer mañana la documentación para la inscriación del partido en el registro de asociaciones políticas, según se ha informado a Europa Press en fuentes autorizadas. Firman como promotores Alfonso Osorio, Vicente Mallah, José Carlos Armengoz, Alfonso Llopis, Gabriel Camuñas y Fulgencio Durán.— Europa Press.

CUALQUIER MINISTRO VALENCIANO

La UCD valenciana ha acordado ofrecer el primer puesto de la lista en las próximas elecciones a cualquier miembro del Gobierno que sea valenciano, ha declarado [illegible] que hasta ahora ha [illegible] gente de la Comisión Constitucional del Congreso de los Diputados, don Emilio Attard Alonso.

OPOSICION AL GOBERNADOR CIVIL DE TENERIFE

El Partido UCD de Santa Cruz de Tenerife ha expresado públicamente su oposición a que el gobernador civil de la provincia, Luis Mardones Sevilla, se presente por dicho partido a las próximas elecciones.

GARCIA, PRIMERO DEL P.C.E. EN MALAGA

Parece ser que, definitivamente, el hasta ahora diputado Tomás García García encabezará por Málaga la lista del PCE para el Congreso de los diputados en las próximas elecciones generales.

SANROMA POR MADRID

El secretario general de la Organización Revolucionaria de Trabajadores, José Sanromá, encabeza la lista de candidatos de este partido por Madrid, según ha sabido ayer Efe.

CORRECCIONES EN LOS CENSOS

La corrección al máximo del censo electoral y una mejor distribución de mesas electorales son las más urgentes necesidades apuntadas por el comité ejecutivo regional del PCE de cara a las elecciones que se avecinan.

Según el citado Comité, las Juntas Electorales Provinciales deberán corregir al máximo el censo electoral y —al igual que el 15 de junio de 1977— enviar a los respectivos domicilios información sobre el lugar donde se ha de ejercer el derecho al voto, para evitar que se produzca una situación similar a la del referéndum del pasado 6 de diciembre, durante el cual se produjeron diversas anormalidades que impidieron el voto de un 10 por ciento aproximado del censo electoral sevillano, en opinión del PCE que tuvo representantes suyos en todas las mesas electorales. — Efe.

CANDIDATOS DE LA CDE

Torcuato Fernández Miranda, ex-presidente de las Cortes, podría encabezar la lista de Asturias de la Confederación Demócrata Española, que ayer tarde celebró su reunión constitutiva en Madrid.

Fuentes políticas consultadas por Efe señalan que entre las primeras posibilidades que se barajan figura que Manuel Fraga Iribarne y Félix Pastor Ridruejo encabezarán la lista de Madrid, Alfonso Osorio por Santander, José María de Areilza por Barcelona y Luis Olarra por Vizcaya.— Efe.

BEVIA PASTOR INGRESA EN EL PSOE

El ex-senador por Alicante, José Vicente Bevia Pastor, ingresará la próxima semana en el PSOE, según supo Efe de fuentes allegadas al partido, en Valencia.

José Vicente Bevia es actualmente titular de la «Consellería» de Cultura del País Valenciano y se presentó a las elecciones del 15 de junio de 1977 como independiente dentro de las listas del PSOE de la provincia de Alicante.— Efe.

EL PARTIDO CARLISTA SE PRESENTARA EN VALENCIA

El Partido Carlista se presentará a las elecciones generales en Valencia, con candidatura propia, anunció a Efe un portavoz de esta organización política.— Efe.

Varios vascos, detenidos en un control de Segovia

NO SE CONFIRMA SU PARTICIPACION EN EL ASESINATO DEL GOBERNADOR MILITAR DE MADRID

MADRID. (Europa Press).— Fuentes bien informadas han declarado a Europa Press que altos mandos policiales dudan que los supuestos etarras detenidos en la provincia de Segovia puedan ser los autores del asesinato del gobernador militar de Madrid. No obstante, la policía —según estas fuentes— espera obtener alguna pista respecto al caso de las declaraciones de los detenidos.

Por otra parte, el antiguo dirigentes de ETA José Ignacio Múgica Arregui no se encuentra entre los detenidos, según ha manifestado el mismo a Radio Popular de San Sebastián, a través de una llamada telefónica. José Ignacio Múgica aseguró que llamaba desde su domicilio de Zarauz.

La misma familia del antiguo etarra, que actualmente milita en EIA y es director de una editorial ha asegurado que José Ignacio Múgica Arregui ha pasado todas las Navidades, junto con el resto de la familia, en Guipúzcoa.

Al parecer —según han manifestado a Europa Press fuentes competentes—, la confusión ha partido de que uno de los detenidos ha presentado a la Guardia Civil un carnet de identidad a nombre de José Ignacio Múgica Arregui.

COMUNICADO OFICIAL QUE NO ACLARA NADA

MADRID. (Pyresa).— Ante las diferentes noticias difundidas por los medios de comunicación social, esta oficina de prensa de la Dirección General de la Guardia Civil hace saber que, a las diecisiete horas del día de hoy, en el control montado por fuerzas de tráfico de este cuerpo en la carretera nacional I, Madrid-Irún, a la altura del pueblo de Cerezo de Abajo, en la provincia de Segovia, han sido detenidos José Ignacio Múgica Arregui, Lorenzo Artola Charalegui y Marcelino Echani Landa.

Dada la posible falsa identidad y la no justificación de los motivos de su salida de Madrid, han sido retenios y posteriormente trasladados a la Dirección General de Seguridad, donde se procede a su interrogatorio.

M.C.D. 2022

GUTIERREZ MELLADO LO HIZO CON SUS COLABORADORES

No hubo reuniones de militares en activo

El ministro de Defensa, teniente general Gutiérrez Mellado, se reunió ayer tarde en su despacho con sus colaboradores en el Departamento. Fuentes del propio Ministerio han señalado a «Europa Press» que es una reunión normal, de despacho, como habitualmente hace el ministro y su equipo.

Por otro lado, en relación con algunos rumores que circularon ayer por Madrid sobre supuestas reuniones de militares, fuentes oficiales señalaron que no existió ninguna reunión de militares en activo, y que en los regimientos y unidades existía perfecta calma y los soldados se encontraban en su hora de paseo como también es habitual todos los días.

NO SE FACILITARA INFORMACION

No se facilitará referencia oficial sobre la junta de jefes de Estado Mayor, presidida por el jefe del Alto Estado Mayor, teniente general don Ignacio Alfaro Arregui, que estuvo anteayer reunida por espacio de casi tres horas (comenzó a las ocho y terminó pasadas las diez y media de la noche).

En algunos sectores se ha informado a Europa Press que entre los temas que trató la junta de jefes de Estado Mayor se encontraban la suspensión de los actos previstos para hoy con motivo de la Pascua Militar y el nombramiento del general Allende-Salazar y Urbina como gobernador Militar de Madrid.

La junta de jefes de Estado Mayor se ocupó también de otros asuntos relacionados con sus competencias. No se descarta que trataran de los últimos asesinatos de altos cargos militares.

PARA ELUDIR EL TEMA DE LA CAMPAÑA ELECTORAL

Se aceleró la firma de los acuerdos con la Iglesia

El ministro de Asuntos Exteriores, Marcelino Oreja, decidió rápidamente la firma de los acuerdos concordatarias con el objeto de que este tema no se incluyera en la campaña electoral, según se ha manifestado a Europa Press en medios bien informados.

Las mismas fuentes han señalado que esta rapidez en la firma, después de tantos años de negociaciones, también se ha debido a que, en el presente fin de semana, Marcelino Oreja visitará diversos países africanos y para la semana siguiente está previsto el viaje oficial a Moscú, donde firmará diversos acuerdos. Este viaje será preparado a conciencia.

Por otra parte, se ha preferido firmar los acuerdos concordatarios ahora antes que a primeros de febrero, pues la campaña electoral estaría en marcha y se ha evitado politizar el tema.

Más en concreto, la decisión sobre la firma el 3 de enero tuvo lugar a primeras horas de la tarde del 2 de enero, tras la conversación mantenida con el ministro de Justicia, Landelino Lavilla, y haber obtenido el beneplácito para la firma por parte del PSOE, PCE y AP. Posteriormente tuvo lugar un contacto con la Nunciatura y, una vez lograda comunicación con el Vaticano, se decidió que la firma tuviera lugar al día siguiente por la tarde.

En la misma línea, se ha informado que los acuerdos concordatarios no estarán vigentes hasta que los ratifiquen las Cortes, que actualmente se encuentran disueltas y cuyos nuevos miembros podrían celebrar sesiones plenarias en los últimos días de marzo o primeros de abril, para la ratificación correspondiente. Esta ratificación coincidiría con la entrada en las Cortes de la nueva Ley de Libertad Religiosa, que trata algunos de los puntos que están presentes en los acuerdos concordatarios firmados ayer.

En otro orden de cosas, se ha señalado a Europa Press que en los últimos cuatro años los miembros de las comisiones negociadoras han evitado por todos los medios utilizar en las declaraciones a los periodistas y en sus mismos escritos el giro "recta final del Concordato", pues tanto las dos primeras palabras como la última eran consideradas como de mala suerte.

La "recta final" fue un grito patentado por el entonces ministro de Asuntos Exteriores, Pedro Cortina, en 1974, cuando mantenía conversaciones con monseñor Casaroli, secretario del Consejo para Asuntos Públicos de la Iglesia. El señor Cortina, al ser preguntado por un periodista en el aeropuerto de Barajas si las conversaciones se encontraban bien encaminadas y si estaban en la recta final, éste dijo que sí, manifestación que fue corroborada tanto por monseñor Casaroli como por monseñor Dadaglio.

REGIMEN MODELICO

«Creo que la firma de los acuerdos entre la Santa Sede y España, que reemplazan el Concordato de 1953, suponen la institución de un régimen ejemplar que puede convertirse en modélico para las relaciones entre el Vaticano y otros Estados», declaró a «Efe» el ministro de Asuntos Exteriores, Marcelino Oreja, a su regreso de Roma, a media noche del jueves.

Interrogado sobre la cualidad del que se ha convenido en llamar «impuesto religioso», el ministro insistió una vez más, en que no se trata de la creación de nuevos impuestos: se trata únicamente dijo de que cada ciudadano podrá precisar, en su declaración de renta, a que confesión religiosa deberá ser atribuido el porcentaje que de sus impuestos el Gobierno decida atribuir a las distintas iglesias.

El ministro afirmó, asimismo, que durante los tres próximos años el Gobierno mantendrá la dotación económica necesaria para las iglesias en una cifra igual a la actual (unos 6.200 millones de pesetas anuales), a la que se añadirá una suma que compense la depreciación de la moneda que anualmente haya podido registrarse.

Añadió que a lo largo de ese plazo de tres años. La Iglesia hará todo cuanto sea posible para, según la voluntad que ha manifestado, conseguir su autofinanciación. Conseguida ésta, se arbitrará un nuevo tipo de cooperación económica entre la Iglesia y el Estado. El ministro dijo, finalmente, que durante este período se mantendrán las exenciones fiscales ya previstas en los acuerdos que se acaban de firmar.

Por último, el señor Oreja agregó que espera que no habrá sorpresas cuando los acuerdos deban ser ratificados por el nuevo Parlamento, ya que existe al respecto un acuerdo entre todas las fuerzas políticas.

Continúa el frío en España

OBLIGADO EL USO DE CADENAS EN PUERTOS DE MONTAÑA

MADRID. (Europa Press).— Durante la madrugada y mañana de ayer aumentaron las dificultades en las carreteras españolas, a consecuencia del descenso de temperaturas y en vísperas de la llegada a España de una "ola de frío", que antes ha afectado a toda Europa.

Según el servicio de "Telerutas" del Ministerio de Obras Públicas, es necesario el uso de cadenas en los siguientes tramos de carreteras generales:

— En la carretera Soria-Logroño, puerto de Piqueras.

— En la carretera Huesca-Pamplona-San Sebastián, en los puertos de Santa Bárbara, Azpiroz y Loiti.

— En la carretera Huesca-Pirineo Aragonés, tramos entre Bernues y frontera, incluídos los puertos de Sampart y Oroel.

— En las carreteras comarcales de Huesca. Mont Repos, Formigal y Graus.

— Desde Lérida en dirección al Valle de Arán, incluído los accesos al túnel de Viella.

— En varias carreteras comarcales de Barcelona, en los puertos de Debes y Comiol.

— En Lérida-Andorra-Puigcerdá, entre Cubello y Bellver, y entre Seo de Urgel y Andorra.

— En la carretera Barcelona-Puigcerdá, puerto de Tosas.

— En la carretera Madrid-Segovia, en Navacerrada.

Es también obligado el uso de cadenas en los puertos de Lizárraga, Velate y El Perdón (Navarra).

El panteón de Maciá está vacío

SUS RESTOS REPOSAN EN LUGAR SECRETO

BARCELONA. (Pyresa). — El panteón del cementerio del sudoeste de Barcelona, donde fue enterrado en 1933 el cadáver del primer presidente de la Generalidad de Cataluña, Francesc Macia, está vacío, y los restos mortales del político y estadista catalán reposan en un nicho que sólo conocen los familiares del propio Maciá, asegurd el diario barcelonés de la mañana «La Vanguardia».

En torno a este hecho se suscitó hace unas semanas la curiosidad pública al haber declarado una hija del señor Maciá al diario madrileño «El País» que los restos mortales de su padre no descansaban en el mencionado panteón, ante el cual se suceden los homenajes oficiales y privados. Agregaba la señorita Maciá en sus declaraciones que el actual presidente de la Generalidad, José Tarradellas, conocía el enterramiento exacto de Maciá y que no había hecho gestión alguna para la devolución del cadáver al panteón. Por su parte, la Generalidad se negó a comentar estas declaraciones.

Al parecer, según informa ahora «La Vanguardia», cuando murió Maciá, en 1933, el entonces alcalde de Barcelona, doctor Jaume Aiguader, y el consejero de Cultura de la Generalidad aún superviviente hoy, Ventura Gassol, fervorosos partidarios de Maciá proyectaron construir una especie de mausoleo a modo del que conserva en Moscú la momia de Lenin, para lo que se dispuso el embalsamamiento del cadáver de Maciá, pero los acontecimientos políticos del país que se produjeron en los años siguientes impidieron que este proyecto cristalizara. Al efectuar el embalsamamiento, fue extraído el corazón y esta víscera colocada en un frasco para su conservación aparte del cadáver: el corazón llegó a manos, muchos años después, y ya en el exilio, del actual presidente de la Generalidad, José Tarradellas, quién lo tiene guardado en un lugar que, hasta ahora, no ha querido revelar.

Según la propia información de «La Vanguardia», el traslado de los restos mortales de Maciá desde su panteón a un nicho anónimo, fue dirigido por el alcalde de Barcelona, Hilario Salvador, en los últimos días de enero de 1939, ante la eventualidad del avance sobre la Ciudad Condal de los ejército del general Franco. Sin embargo, en ninguna de estas informaciones se establecen suficientes datos para identificar de quién partió la iniciativa del traslado del cadáver de Maciá en 1939 y la participación que en este hecho pudo tener el señor Tarradellas.

Suárez despachó ayer con el Rey

Los Reyes de España, así como el Príncipe Felipe y demás miembros de la familia real, regresaron ayer a Madrid después de pasar unos días de descanso en la estación invernal de Baqueira-Beret. Como se sabe, el rey don Juan Carlos ya estuvo en Madrid el pasado día 29 para despachar con el presidente del Gobierno en relación con la disolución de las Cortes y convocatoria de nuevas elecciones. Ese mismo día el Rey regresó a Baqueira-Beret.

Durante su estancia en la estación invernal, el Rey ha estado permanentemente informado de los acontecimientos que se producían en el país, entre ellos los últimos atentados terroristas. En este sentido ha enviado telegramas de pésame a los familiares de las víctimas.

Nada más llegar a Madrid, el Rey se incorporó a su despacho del Palacio de La Zarzuela y a última hora de la tarde recibió en despacho al presidente del Gobierno Adolfo Suárez.

PRORROGADO HASTA EL 7 DE ENERO
EL GRAN CIRCO MUNDIAL

Actuación personal de ORZOWEI
El héroe de la serie de TELEVISION en la
II OLIMPIADA DEL CIRCO
25 atracciones y 150 artistas
50 animales y fieras!

TEATRO-CIRCO BALEAR
HOY VIERNER, 5 ENERO
A LAS 12 MAÑANA
4'15 y 6'45 TARDE

HOY a las 12 de la mañana, 4'15 y 6'45 tarde
SABADO a las 4'15 - 6'45 y 8'45 tarde
DOMINGO DESPEDIDA 12 mañana, 4'15 y 6'45 tarde

M.C.D. 2022

ECONOMIA Y FINANZAS

LA BOLSA

BANCO DE CREDITO BALEAR

MADRID

BANCOS:		
Banco Popular Español	—	
Banco Europeo de Negocios	—	
Banco de Bilbao	—	
Banco Central	—	
Banco Español de Crédito	—	
Banco Exterior de España	—	
Banco Hispano Americano	—	
Banco Ibérico	—	
Banco Rural y Mediterráneo	—	
Banco de Santander	—	
Banco Urquijo	—	
Banco de Valencia	—	
Banco de Vizcaya	—	
Banco Zaragozano	228	(=)
ELECTRICIDAD:		
Electra de Viesgo	—	
F. E. C. S. A.	52	(— 0'75)
F. E. N. O. S. A.	—	
Hidroeléctrica Cantábrico	60	(— 3)
Hidroeléctrica Cataluña	—	
Hidroeléctrica Española	52'75	(— 3'50)
Eléctricas Reunidas Zaragoza	35	(— 1)
Iberduero	53'50	(— 1'50)
Saltos Nansa	—	
Sevillana de Electricidad	53	(— 2)
Unión Eléctrica	55	(— 1)
ALIMENTACION:		
EBRO, Azúcares y Alcoholes	—	
El Aguila	55	(=)
General Azucarera	—	
INMOBILIARIA Y CONSTRUCCIONES		
Cementos Alba	145	(— 4)
Dragados y Construcciones	171	(=)
Inmobiliaria Metro	87	
Inmobiliaria Urbis	63	(— 0'50)
Portland Valderrivas	—	
Urbanizadora Metropolitana	—	
Vallehermoso	100	(— 1)
QUIMICAS		
Energía e Industr. Aragonesas	32'50	(— 0'50)
Explosivos Río Tinto	44	(— 3)
Papeleras Reunidas	38	(=)
Española de Petróleos	140'50	(— 1'50)
SIDERURGICAS		
Altos Hornos de Vizcaya	23	(— 1)
Auxiliar de FF. CC.	—	
Duro Felguera	—	
F. A. S. A.	85	
Finanzauto	127	(— 1)
Material y Construcciones	—	
Metalúrgica Santa Ana	—	
S. E. A. T.	—	
MONOPOLIOS:		
C. A. M. P. S. A.	221	(=)
Tabacalera	127	(— 1)
Telefónica Nacional	66	(— 3)
VARIOS.		
Finanzauto y Servicios	125	(=)
Galerías Preciados	—	
General Inversiones	—	
Industria y Navegación "INSA"	—	
Metropolitano de Madrid	—	
Popularinsa	—	
Sarrió, Papelera de Leiza	—	
FONDOS DE INVERSION:		
Eurovalor 1	217'82	(— 0'64)
Eurovalor 2	250'60	(— 0'82)

Indice. Anterior: 97'35
Hoy: 96'06
Diferencia en — 1'29

BARCELONA

BANCOS:		
Banco Atlántico	—	
Banca López Quesada	245	
Banco de Madrid	212	(— 1)
Banco Industrial de Cataluña	—	
CEMENTOS, INMOBILIARIAS Y CONSTRUCCIONES:		
Asland	117	(+ 1)
Inmobiliaria Colonial	135	
Fomento Obras	48	(— 2)
QUIMICAS:		
S. A. Cross	45'50	(— 0'50)
CONSTRUCCIONES METALICAS:		
La Maquinista T. y M.	23	
Motor Ibérica	142	(— 4)
TEXTILES:		
España Industrial	—	
La Seda de Barcelona	54	
Sniace	—	
MONOPOLIOS:		
C. A. M. P. S. A.	221	(— 1)
Telefónica Nacional	66	(— 2'50)
VARIOS		
Papeleras Reunidas	—	
Tabacos de Filipinas	—	
Cía. Trasmediterránea	—	

Indice. Anterior: 96'79

LA BOLSA EN SU ULTIMA SEMANA

FIN DE AÑO DESASTROSO

Ha finalizado la última semana bursátil del año sin que nada nuevo se haya añadido a las poco optimistas previsiones que ya venían pronosticándose.

Tras el anuncio el pasado martes del plan económico del Gobierno para el presente año 1979 acordado por Decreto, las bajas se recrudecieron durante el miércoles, se suavizaron el jueves y terminó la última sesión algo más entonada, si bien más debido a un intento de mejorar algunas cotizaciones en concreto, que a la aparición de dinero espontáneo.

Han finalizado también la casi totalidad de las ampliaciones que se iniciaron en diciembre y cuyo desarrollo ha sido francamente negativo, tal ha sido la abundancia de derechos de suscripción a la venta, a unos precios de saldo si los comparamos con los teóricos. Así los de Iberduero han cerrado a 1,25 pesetas de un teórico de 8,40 pesetas; Hidrola a 6 pesetas de un teórico de 10,20 pesetas y Fecsa a 1 peseta de un teórico de 2,14 pesetas. No obstante, peor librados han salido los accionistas de Viesgo y Enher que ni al simbólico precio de la peseta, han podido vender sus cupones. Y todo esto a pesar de las interesantes desgravaciones a las que por última vez podían acogerse quienes tengan problemas fiscales.

Difícil se hace pronosticar cuál va a ser el comportamiento del mercado durante los próximos días, iniciales del nuevo año, cuando de por medio está pendiente la alternativa del Presidente del Gobierno de disolver el Parlamento y convocar elecciones legislativas, que según las últimas noticias parece ser la más probable. Sin embargo, sea cual sea el desarrollo de los acontecimientos políticos, existe un hecho que quizá de cara a nuestra bolsa de valores no se está valorando en su justa medida y es que durante estos últimos tiempos se están incrementando considerablemente las inversiones extranjeras en nuestro país, principalmente de Estados Unidos, Alemania y Suiza y en buena lógica cabe pensar que antes de tomar tal decisión han analizado bien los factores que a medio y largo plazo pueden sucederse en España, y más si tenemos en cuenta que fiscalmente dista de tener los atractivos de antaño.

Aunque evidentemente con el inicio de 1979 el índice general volverá a ser puesto a 100, no hay que olvidar que entre 1977 y 1978 la pérdida acumulada ha sido de un 45,53%, lo cual ha sobrepasado los augurios de los más pesimistas. Esperemos, y hacemos votos para ello, que durante 1979 que ya empieza a ser calificado como año de transición, no sólo pueda recuperarse parte de dicha pérdida, sino que se califiquen definitivamente las perspectivas políticas y económicas del país, dentro del marco de la recién estrenada democracia.

BILLETES DE BANCO EXTRANJEROS

CAMBIOS FACILITADOS POR EL BANCO DE CREDITO BALEAR

Dólar U.S.A.:	
10 y superiores	68'53
1, 2 y 5	67'84
1 Dólar canadiense	57'44
1 Franco francés	16'38
100 Francos C.F.A.	32'74
1 Libra esterlina	139'57
1 Franco suizo	42'30
100 Francos belgas	235'73
1 Marco alemán	37'63
100 Liras italianas	8'27
1 Florín holandés	34'78
1 Corona sueca	15'93
1 Corona danesa	13'41
1 Corona noruega	13'61
1 Marco finlandés	17'42
100 Chelines austríacos	513'90
100 Escudos portugueses	143'31
100 Yens	34'91
1 Dirham	13'55
1 Cruceiro nuevo	2'34
1 Peso mejicano	—
1 Peso colombiano	—
100 Pesos uruguayos	—
1 Sol peruano	—
1 Bolívar	15'65
100 Pesos argentinos	—
100 Dracmas griegos	—

EN NOVIEMBRE, RECORD DE EXPORTACIONES

Madrid. — Según los datos facilitados por la Dirección General de Aduanas, en el pasado mes de noviembre las exportaciones españolas alcanzaron su máximo nivel en nuestra historia comercial al superar las ventas al exterior la barrera de los noventa mil millones de pesetas.

Con esta evolución, en los once primeros meses de 1978 las exportaciones españolas han totalizado casi los novecientos mil millones de pesetas, frente a unas importaciones de un billón trescientos mil millones de pesetas.

El déficit comercial en el período enero-noviembre queda por tanto situado por encima de los cuatrocientos mil millones de pesetas con una baja del 22,7 por ciento respecto al año anterior, y siendo la cobertura de las exportaciones del 68,2 por cien.

EL GOBIERNO USA CREE EN LA PUBLICIDAD

Washington. -- El Gobierno norteamericano es el 17 anunciante más importante del mundo, según revela un estudio realizado por la revista Advertising Age, sobre una muestra de los mayores anunciantes del mundo, con un ranking de los cien principales.

La cifra estimada por la citada revista en gastos publicitarios del Gobierno norteamericano es de 125 millones de dólares, siendo casi 95 millones los destinados a la publicidad para promocionar el reclutamiento de hombres y mujeres para las Fuerzas Armadas.

Por otra parte, una de las mayores agencias publicitarias de Estados Unidos, estima que los gastos de publicidad de su Gobierno irán creciendo fuertemente en los próximos años, señalando que se acercará a los 500 millones de dólares en un plazo de 20 años.

NOMBRAMIENTOS EN EL BANCO DE VIZCAYA

El Consejo de Administración del Banco de Vizcaya, en su última reunión, ha decidido la composición y funciones de cinco Comisiones Especiales del Consejo relativas a áreas específicas, que le ayudarán a cumplir su misión con plena eficacia.

En el mismo Consejo se ha completado la reorganización interna de los Servicios del Banco de Vizcaya nombrándose:

Director General Adjunto a don Angel Diez de Ulzurrun Bergera.

Delegado director para la Zona Centro y Canarias con sede en Madrid a don José Antonio Bontigui Zubiaurre.

Subdirector general a don José Antonio Sáenz-Azcunaga.

Subdirector general a don Víctor Manuel Menéndez Millán.

Interventor a don José Ignacio Berroeta Echevarría.

ASTILLEROS DE MALLORCA SUMINISTRA BARCOS A ARGENTINA

Según noticias llegadas desde Buenos Aires, las compañías españolas Astilleros de España, S.A., Astilleros de Mallorca, S.A. y Astilleros Axbe, S.A., han obtenido un contrato conjunto por un importe de mil cuatrocientos setenta millones de pesetas (210 millones de dólares estadounidenses), del Secretario de Intereses Marítimos, a principios de este año y han empezado ya a efectuar las entregas de equipo solicitado en el acuerdo, que comprende varias grandes dragas, remolcadores, un dique flotante y una grúa de 100 toneladas. Las entregas de los buques y del equipo deberán estar terminadas para septiembre de este año.

EL AGUJERO DE LA BOLSA

Barcelona. -- En los últimos tres años cada uno de los aproximadamente cuatro millones de españoles que tienen acciones de cotización bursátil han perdido del orden de las ciento cincuenta mil pesetas. Por cuanto a 620.000 millones de pesetas ascienden las pérdidas en términos de capitalización bursátil de las empresas cotizadas en Bolsa, según un estudio realizado por la Banca Mas Sardá.

Dicho valor se ha obtenido tomando una muestra de 110 valores que representan más del 80 por ciento de la capitalización total de la Bolsa de Barcelona.

DOS BANCOS ESPAÑOLES AUTORIZADOS A ESTABLECERSE EN MOSCU

MADRID. -- El Banco Exterior de España y el Banco Hispano Americano han sido autorizados a abrir sendas oficinas de representación en Moscú.

Con la apertura de estas oficinas, que empezarán a funcionar probablemente a lo largo del primer semestre de 1979, los dos bancos citados amplían considerablemente su campo de acción a nivel internacional.

Otro banco, el Banesto, está en negociaciones con las autoridades soviéticas para establecerse igualmente en Moscú.

M.C.D. 2022

EN LAS ISLAS

DOS MUERTOS, DOS HERIDOS GRAVES Y TRES LEVES, EN COLISION DE TURISMOS

Los bomberos tuvieron que intervenir para rescatar a uno de los cadáveres

Ayer volvió a registrarse en la isla otro accidente de circulación de consecuencias mortales. En la carretera de Manacor chocaron frontalmente dos turismos. Dos personas hallaron la muerte en el acto, padre e hijo, y heridas graves otro familiar, ocupantes del mismo vehículo. También sufrió heridas graves la esposa del conductor del otro turismo y de pronóstico leve éste y sus tres hijos corta edad.

El trágico suceso se produjo a última hora de la tarde. En el kilómetro 10,600, un tramo recto, frente al lugar conocido por "Sa Punta de Son Gual", ante el Bar "Control".

En dirección a nuestra ciudad circulaba el "600" matrícula PM-108.775, que conducía el joven Francisco Martorell Salleras, de 21 años de edad, llevando a su lado en calidad de pasajero a su padre don Jacinto Martorell Llull, de 68 años de edad y en el asiento posterior a su hermano Jaime, de 16 años de edad.

En sentido contrario, rumbo a Manacor, circulaba el "1.500" matrícula de San Sebastián 107.630, conducido por don Jesús Domingo Escriuela Oliver, de 36 años de edad, a quien acompañaban su esposa doña Aurora y los hijos del matrimonio Jesús, Javier y Susana, de once, diez y seis años de edad, respectivamente.

Parece ser que debido a una maniobra del conductor del «600» éste fue a chocar violentamente y de frente contra el «1.500» resultando el utilitario tan destrozado que los cuerpos de quienes ocupaban los primeros asientos quedaron apresados entre el amasijo de hierros y plancha, sufriendo tan gravísimas heridas que les ocasionaron la muerte en el acto.

Con no pocos esfuerzos las gentes que acudieron a auxiliar a los accidentados consiguieron rescatar un cadáver, pero fue preciso recurrir al concurso de los bomberos para poder extraer el otro. Mientras el tercer ocupante de este turismo así como los cinco familiares del «1.500» eran trasladados a nuestra ciudad para recibir asistencia médica.

Al lugar del suceso acudieron fuerzas de la Guardia Civil y del Subsector de Tráfico constituyéndose también la autoridad judicial.

La falta de documentación personal impidió en el primer momento establecer la identidad de los cadáveres. Y nuevamente las fuerzas de la Guardia Civil tuvieron que realizar improbas gestiones para poder determinarla obligándose a visitar a posibles familiares dándoles la fatal noticia.

El otro hijo y hermano de los fallecidos, sufrió heridas de pronóstico grave. También la señora López-Escriuela mientras que el esposo de ésta y sus tres hijos se calificaron sus lesiones de carácter leve.

FALLECIDA IDENTIFICADA

En el transcurso de la noche anterior, la fuerza del Subsector de Tráfico consiguieron identificar el cadáver de la joven que resultó muerta en el accidente de circulación acaecido en la autopista anteayer por la tarde. Se trataba de María del Pilar Martínez Ferrer, de 22 años de edad.

GAMBERROS EN ACCION

De unas noches a esta parte los "gamberros", por no llamarles de otra forma' se dedican a recorrer la calle Pedro Dezcallar y Net y como entretenimiento a pinchar las ruedas de los turismos en ella estacionados cuando no a arrancar los espejos retrovisores exteriores llegando, incluso, a la rotura de parabrisas.

No estaría de más que los coches-patrulla de la Policía Municipal o de la Policía Armada que rondan la ciudad en servicio de vigilancia dieran una pasadita por la citada calle y adyacentes. A lo mejor hay suerte y sorprenden a los autores de estos vandálicos hechos

Niño de catorce meses torturado y asesinado

POR EL AMANTE DE LA MADRE

Inspectores de la Comisaría de Parla han esclarecido las circunstancias que concurrieron en la muerte de Israel, niño de 14 meses de edad, víctima de malos tratos e incluso torturas, y han detenido al presunto autor material del delito, Jorge Prudenciano Sánchez, de 26 años; a Manuela Salasteo Valle, de 29, madre del menor, soltera y a Gerald Silvestre Duchatelier, de 39, padre del niño, estos dos últimos como posibles encubridores.

En la Comisaría se tuvieron noticias de lo sucedido a las once de la noche del día pasado uno cuando se recibió el parte médico dando cuenta del fallecimiento de Israel. El cuerpo de la víctima presentaba numerosos hematomas y quemaduras de cigarrillos, según se comprobaría más tarde.

Se arrestó como sospechosa a Manuela Galisteo, con ella convivía en una vivienda de la calle Alcorcón número 8, de Parla, Jorge Prudenciano, también detenido.

Prudenciano ha reconocido haber estado maltratando al niño desde hacía unos dos meses, tiempo que llevaba unido a la madre. También hizo objeto de similares sevicias a otro hijo de su amante, Javier, de 3 años. El día uno por la noche cogió al niño y lo lanzó contra el suelo. Aunque aún no se ha llevado a cabo la autopsia, parece ser que el golpe recibido fue la causa de la muerte de Israel.

El presunto asesino ha manifestado para explicar su comportamiento, que sufría continuas molestias por parte de los menores.

Unos días antes, Manuela Galisteo había llevado al niño al ambulatorio de la Seguridad Social de Parla, debido a los hematomas que padecía. Allí fue atendida por Gerald Silvestre, médico del centro y padre de aquél. Ninguno de los dos formuló denuncia por los malos tratos, Manuela por temor a represalias por parte de su amante.

Esta mujer tiene tres hijos, uno de ellos Javier, fruto de sus relaciones durante cinco años con un tercer hombre. Al ser abandonada por este, intimó con el Dr. Silvestre. En octubre del pasado año nació Israel al que no habían inscrito hasta la fecha en el Registro Civil. Por último, en el mes de noviembre pasado se unió a Prudenciano que estaba separado de su esposa. Manuela tenía antecedentes por rob

ATRACO EN UN BANCO DE BARCELONA

BOTIN: MILLON Y MEDIO DE PESETAS

Tres individuos, armados con pistolas, atracaron ayer una sucursal del Banco de Bilbao, en Hospitalet de Llobregat. Tras amenazar a tres empleados y a un cliente, los asaltantes registraron varios cajones, mientras esperaban que la caja fuerte, con apertura retardada, fuera abierta, consiguiendo apoderarse en total de un millón y medio de pesetas.

Un cliente que entró en aquel momento, y el que se encontraba en el banco, junto con los tres empleados, fueron encerrados en una dependencia de la sucursal, dándose a la fuga los atracadores por medios que se desconocen.

Aunque sonó la alarma, los coches patrulla de la Policía llegaron poco después de que los asaltantes se dieran a la fuga.

LAS PALMAS

ONCE OBREROS MUERTOS POR SALVAR A UN COMPAÑERO

QUE SE CAYO A UN POZO NEGRO

Once personas resultaron muertas en la factoría "Ojeda" de Las Palmas, por presuntas emanaciones de gas de unos compartimentos de basuras de la citada factoría. El accidente ocurrió a las 5'15 de la tarde. Al parecer, diez de las víctimas trataron de rescatar a un compañero que había caído dentro de un compartimento destinado a tirar la basura que posteriormente es echada al mar.

La factoría es propiedad de los herederos hijos de Angel Ojeda, armadores de Las Palmas.

En el Instituto Anatómico Forense, a donde fueron trasladados los cadáveres, se realizó la identificación formal de las víctimas del accidente. Numerosos familiares de las víctimas acudieron al lugar.

Los obreros fallecieron a causa de un desvanecimiento, debido al olor que despedía el pozo negro al que se introdujeron para salvar a uno de los compañeros que trataba de arreglar una obstrucción en el colector de salida de aguas residuales.

ROGAD A DIOS EN CARIDAD POR EL ALMA DE

Don PEDRO SOLER COMAS

(EX COLONO DE SON CUNILL DES PONT D'INCA)

Que falleció ayer en Palma, a la edad de 71 años, habiendo recibido los Santos Sacramentos y la Bendición Apostólica.

E. P. D.

Sus afligidos: esposa, Antonia Andreu Serra; hijos, Pedro (propietario Colmado Soler), Mateo, Damián Juan y Antonio (bomberos del Excmo. Ayuntamiento de Palma); hermanos, hijas políticas, María, Angela, Antonia Francisca y Antonia; nietos, sobrinos y demás familiares, al participar a sus amistades tan dolorosa pérdida, les ruegan le tengan presente en sus oraciones y se sirvan asistir a la conducción que se celebrará hoy viernes, día 5, a las 7 de la tarde, y funeral a las 20 horas, en la iglesia parroquial Virgen de Lluc (Vivero), por todo lo cual les quedarán sumamente agradecidos.

Casa mortuoria: Calle Son Adolsa, núm. 16. — (Viviendas Virgen de Lluc).
No se invita particularmente

El Excmo. y Rdmo. Sr Obispo de Mallorca se ha dignado conceder indulgencias en la forma acostumbrada.

ROGAD A DIOS EN CARIDAD POR EL ALMA DE

Don MARCOS CARBONELL ECHEVARRIA

Que falleció ayer a la edad de 77 años, en Palma, habiendo recibido los Santos Sacramentos y la Bendición Apostólica.

E. P. D.

Su afligida esposa, Catalina Berga Muñoz,; hermanas, Margarita y Manuela; hermanos; hermanos políticos, Ana Berga y Gabriel Ferrer; sobrinos y demás familiares al participar a sus amistades tan dolorosa pérdida, les ruegan le tengan presente en sus oraciones y se sirvan asistir al funeral, que tendrá lugar hoy día 5, a las 7'30 horas, en la iglesia de Santa Cruz, por todo lo cual les quedarán sumamente agradecidos.

Casa mortuoria: calle Servet, 15 - A bajos. No se invita particularmente.

El Excmo. y Rvdmo. Sr. Obispo de la Diócesis se ha dignado conceder indulgencias en la forma acostumbrada.

ROGAD A DIOS EN CARIDAD POR EL ALMA DE

JAIME CUART SINTES

Que falleció ayer a la edad de 13 años,en Palma, habiendo recibido los Santos Sacramentos y la Bendición Apostólica.

E. P. D.

Sus afligidos padres, Antonio y María Rosario; hermanos, abuela, tíos y demás familiares, al participar a sus amistades tan dolorosa pérdida, les ruegan le tengan presente en sus oraciones y se sirvan asistir al funeral, que se celebrará hoy día 5, a las 18 horas, en la iglesia parroquial de Sta. Teresita del Niño Jesús, por todo lo cual les quedarán sumamente agradecidos.

No se invita particularmente.

El Excmo. y Rvdmo. Sr. Obispo de esta Diócesis. se ha dignado conceder indulgencias en la forma acostumbrada.

ROGAD A DIOS EN CARIDAD POR EL ALMA DE

Doña Catalina Estarellas Rosselló

Que falleció el 3-1-79 a la edad de 63 años, en Palma, habiendo recibido los Santos Sacramentos y la Bendición Apostólica.

E. P. D.

Sus afligidos: esposo, Guillermo Verdera Mateu; hijos, Francisca, Catalina (hija de la Caridad), Bernardo, Mª Lourdes, Bartolomé y Guillermo; hijos políticos, Enrique Pérez, Antonio Martín y Bárbara Ribot; nietos, hermanos, hermanos políticos y demás familiares al participar a sus amistades tan dolorosa pérdida, les ruegan la tengan presente en sus oraciones y se sirvan asistir a la misa que en sufragio de su alma se celebrará hoy, día 15, en la parroquia de S. Francisco de Paula (Camp Redó) a las 21 horas, por todo lo cual les quedarán sumamente agradecidos.

No se invita particularmente.

El Excmo. y Rvdmo. Sr. Obispo de esta Diócesis. se ha dignado conceder indulgencias en la forma acostumbrada.

M.C.D. 2022

PORTUGAL: OFICIALES IZQUIERDISTAS, A LA RESERVA

LISBOA. (Efe).— Por contribuir para «la subversión de los valores ético-militares», tres oficiales del ejército portugués fueron trasladados por tercera vez, por el consejo del arma de Infantería de su promoción al empleo inmediato, y como consecuencia pasados a la reserva, informa, el semanario conservador «Tempo».

Entre ellos destaca el teniente coronel Carlos Fabiao, último gobernador general de la ex-colonia portuguesa de Guinea-Bissau y jefe del Estado Mayor del Ejército durante la fase izquierdista de la «revolución de los claveles».

Dimitió tras los acontecimientos del 25 de noviembre de 1975, en que la facción moderada y pro-occidental de las Fuerzas Armadas neutralizó la llamada «escalada totalitaria izquierdista»

EN DIEZ DIAS

Reanudación de las conversaciones entre Egipto e Israel

JERUSALEN. (Efe).— En el plazo de diez días, en Washington o Europa, se reunirán diplomáticos y juristas de Egipto e Israel para reanudar las negociaciones de paz en Oriente Medio, estancadas desde hace seis semanas, indica ayer un influyente diario de Jerusalén.

La noticia la publica el matutino independiente Haaretz, generalmente dotado de buenas fuentes de información, a pesar de un desmentido oficial del Gobierno de los Estados Unidos, anunciado ayer en Washington.

Ante noticias atribuidas a «un diplomático israelí en la capital de los EE. UU.», el portavoz de la Casa Blanca dijo que no existe una fecha para la reanudación de las conversaciones de paz.

El matutino israelí, a través de su corresponsal en Washington, informa que funcionarios de puestos intermedidos y asesores legales negociarán nuevas interpretaciones para las cláusulas 4 y 6 del borrador de paz norteamericano, aprobado en principio por Israel y Egipto.

La cuarta cláusula consagra en ese borrador el derecho de las partes a revisar el tratado en lo que concierne a los arreglos de seguridad convenidos.

Egipto exige que en una carta anexa se estipule un plazo fijo de 5 años, desde la firma, para la revisión.

A los 5 años también deberá cambiar el «status» político en las zonas árabes de Cisjordania (ribera occidental del Jordán) y la franja de Gaza, donde existirá en ese lapso un Gobierno palestino autónomo de transición.

Israel, que resolvió esta semana retornar a la mesa de las negociaciones, no acepta condicionar la validez del tratado, ni su cumplimiento, a plazos fijados de antemano.

La sexta cláusula del borrador norteamericano destaca la preferencia del tratado de paz por encima de todo pacto previo de Egipto o Israel con otros países.

Egipto, en su interpretación de esa cláusula, exige reservarse el derecho de salir en defensa de otros países árabes en caso de ser atacados por Israel.

Según el diario Haaretz de Tel Aviv, los negociadores tendrán ahora que llegar a un acuerdo en la definición de «país agresor», y en torno de lo que se considera «legítima autodefensa».

ALEMANIA FEDERAL

El Tribunal Russell actúa con presiones

COLONIA (RFA). (Efe). — Las sesiones del III Tribunal Internacional Russell, que desde el miércoles tienen lugar en Colonia para enjuiciar las supuestas violaciones de los derechos humanos en Alemania Federal, se están llevando a cabo bajo presiones semioficiales y del extranjero.

En estos términos se expresó ayer el presidente del jurado, el historiador yugoslavo Vladimir Dedijer, quién a la vez señaló que el portugués Otelo S. de Carvalho no asistía a las sesiones por haberle negado las autoridades de Lisboa el permiso para viajar.

Este es el segundo período de sesiones que el tribunal Russell dedica al enjuiciamiento de las libertades en la República Federal y en el mismo se analiza la implantación en el país de la censura en editoriales, medios de comunicación, y bibliotecas, así como las dificultades que los abogados encuentran para la defensa de los acusados de terrorismo.

Nuevos triunfos de las fuerzas insurgentes camboyanas

BANGKOK, (Thailandia), (Efe-Reuter).— Las fuerzas insurgentes camboyanas, apoyadas eficazmente por efectivos del ejército vietnamita, se han arrogado nuevos triunfos militares sobre el campo de batalla en una campaña que el propio Gobierno de Phnom-Penh ha admitido se va acercando a la capital de la nación.

Radio Phnom-Penh, en una emisión informativa comentada, ha acusado al mando de las fuerzas vietnamitas de haber hecho varias incursiones aéreas, con bombardeos y ametrallamientos, sobre diversas ciudades entre las que figura Neck-Luong, sita a sólo cincuenta kilómetros de la capital nacional.

La emisora central camboyana ha razonado que la aviación militar vietnamita ha acrecentado sus incursiones, a fin de contrarrestar las sensibles pérdidas sufridas en tierra por las fuerzas rebeldes a las que sus aviones apoyan desde el aire.

No obstante, a su vez, los insurrectos, también por medio de la radio, han anunciado que se han apoderado de las capitales de provincia septentrionales de Stung-Treng y de Lomphat, ambas a unos doscientos kilómetros al norte de Phnom-Penh.

En medios diplomáticos occidentales y en fuentes de la información militar (contraespionaje) thailandés se ha confirmado una atribución que se habían hecho los insurgentes del frente unido de salvación nacional de Rampuchea (Camboya) —F.U.S.N.K.— según la cual sus columnas en avance habían tomado la ciudad de Kratie, importante puerto fluvial sobre el río Meking, ubicada a ciento sesenta kilómetros al nordeste de Phnom-Penh.

China propone comunicación aérea con Formosa

HONG KONG. (Efe-Reuter). — China ha propuesto a Formosa el establecimiento de una línea aérea regular entre ambos países, informó ayer en esta capital el periódico comunista «Ta Kung Pao».

El citado periódico, al citar informaciones procedentes de China continental, añade que la administración general china de aviación civil, en una reunión de sus mandos, celebrada anoche, propuso establecer un servicio aéreo regular con Formosa «lo antes posible».

Sandinistas incendian una emisora de Somoza

MANAGUA. (Efe). — Un comando sandinista ha destruído la pasada noche la emisora local estación "Equis", propiedad del presidente nicaragüense, general Anastasio Somoza.

Un grupo de seis guerrilleros penetró en las instalaciones de la estación, localizadas en la periferia sur de esta capital, muy cerca del edificio de la Embajada norteamericana en Managua.

Los sandinistas procedieron a sacar al personal de turno de la "Equis" y los amarraron cerca de un árbol próximo al edificio de la emisora.

Después los desconocidos hicieron estallar tres bombas dentro de los estudios de grabación y locución y después sacaron de unas bolsas plásticas sustancias químicas blancas con las cuales quemaron la emisora.

...SON EXITO «DESDE» 1978!!

3.ª Semana!

NUEVO VISTARAMA HISPANIA

¡LA PROFESORA DE «LENGUA»... INGLESA MAS EROTICA JAMAS VISTA!

¡LOS PROFESORES MAS INSOSPECHADOS EN «REACCIONES»!

...Y QUE ALUMNOS ¡QUE ALUMNOS!

JF FILMS

EDWIGE FENECH en

LA PROFESORA Y EL último de la clase

eastmancolor

con RENZO MONTAGNANI · ALVARO VITALI · NIKI GENTILE

y la colaboración de GIANFRANCO D'ANGELO

DIRECTOR: MARIANO LAURENTI

Complemento: LEE MARVIN, OLIVER REED

Botas duras, medias de seda

¡3.ª semana!

CALIENTE... CALIENTE

EL FILM MAS ALEGRE Y EROTICO DE 1978 - 79 «S»

CINE PALACIO DE LA PRENSA T.C. MUNICIPAL

¡EXITO CRECIENTE!

Las acciones, situaciones y posturas de los jóvenes en «esa» edad «difícil»

EMILIANO PIEDRA distribución

CALIENTES 16 AÑOS

HENRY CORY, GAIL LORBER, ANY FARBER, STEVE CURRY, BOB LESSER

Director JIM MCBRIDE

CLASIFICADA S

(PROHIBIDO A MENORES 18 AÑOS)

Se advierte al público que esta película por su temática o contenido puede herir la sensibilidad del espectador

M.C.D. 2022

SEGUN LA URSS

CRITICAS RELACIONES ENTRE USA Y CHINA

MOSCU. (Efe). — "El acercamiento entre USA y China estimula el hegemonismo y expansionismo de Pekín en Asia", dice el diario "Pravda".

El rotativo señala que el establecimiento de relaciones diplomáticas entre los dos países viene acompañado por el crecimiento del poderío militar chino: aunque los Estados Unidos no efectúan directos suministros de los armamentos a China, estimulan a Gran Bretaña, Francia y otros países europeos.

"Pravda" indica que algunos estrategas norteamericanos afirman que la técnica militar occidental será utilizada para "contener la URSS", pero, de hecho, los planes de Pekín están dirigidos contra sus vecinos en Asia, en primer lugar, contra Vietnam, objeto, últimamente, de peligrosas provocaciones chinas.

Se señala, que China también tiene sus 20 divisiones militares en la frontera con Tibet, que no puede presentar ninguna amenaza a China.

EL PAPA DESCANSA EN CASTELGANDOLFO

CIUDAD DEL VATICANO.— (Efe).— El Papa Juan Pablo II viajó de improviso ayer jueves a Castelgandolfo, a 30 kilómetros de Roma, donde descansará durante dos días, «física y espiritualmente».

Así lo comunicó el director de la sala de pressa vaticana, padre Romeo Panciroli, quien informó que el Papa salió del Vaticano a las 9,15 de esta mañana.

El sábado deberá estar en San Pedro, para la consagración de monseñor Francisek Macharski como obispo, nombrado ya nuevo arzobispo de Cracovia.

GRAN BRETAÑA

POSIBLE EPIDEMIA DE «GRIPE ROJA»

LONDRES. (Efe).— Gran Bretaña se encuentra ante una posible epidemia de gripe roja», favorecida por las severas condiciones climáticas de los últimos días.

El virus que la provoca tuvo, hace veinte años, una difusión mundial y volvió a aparecer en una región específica, China, el año pasado.

En la actualidad, la mayoría de los afectados son personas de corta edad, quienes no han desarrollado los anticuerpos creados en los adultos que pasaron la primera epidemia.

BELGICA

ANCIANO DEVORADO POR PERROS

MALINAS (Bélgica). (Efe).— Un policía descubrió el cadáver de un anciano, parcialmente devorado por sus propios y hambrientos perros.

Extrañados por la desaparición de Leon de Saeger, de 72 años, sus vecinos de la localidad de Hever-Schiplaken alertaron a las autoridades, por lo que un agente se presentó en su domicilio y realizó el macabro descubrimiento.

La Policía trata de establecer si el anciano fue atacado por los animales o la muerte fue natural y los canes, faltos de alimentos, terminaron por nutrirse con el cuerpo de su amo.

EL SHA SALIO DE TEHERAN POR 24 HORAS

Nombrado un nuevo primer ministro en Irán

TEHERAN. (Efe). — La situación en Irán está sufriendo en las últimas horas importantes acontecimientos que pueden variar sensiblemente el panorama político de este conflictivo país de Oriente Medio.

La noticia política del día es el nombramiento oficial, por parte del Sha, de Shapur Baktiar, exmiembro de la oposición moderada, como nuevo primer ministro.

Según declaraciones de un portavoz de Baktiar, el Sha Mohammed Reza Palhevi envió al nuevo primer ministro un documento en que le anunciaba su inmediata investidura.

Baktiar debería presentar en principio oficialmente mañana su programa y la formación de su nuevo Gobierno.

Por otro lado, según fuentes militares y diplomáticas de la capital iraní, tres generales del ejército del Sha habrían dimitido en vísperas de esta transición al Gobierno civil.

Las fuentes diplomáticas identificaron a los generales dimisionarios como el comandante militar de Teherán y administrador de la ley marcial, general Gholam Ali Oveissi, el general de las fuerzas aéreas Manouchehr Khosrowdad y el teniente general de la aviación Amir Hossein Rabii.

Al parecer las dimisiones se produjeron después de que el Sha Reza Palhevi anunciara el nombramiento como jefe del Estado Mayor iraní al ex-jefe de la policía nacional, general Abbas Grabaghi.

UN PORTAVOZ DEL FRENTE

El presidente de la compañía petrolífera nacional iraní (NIOC), Abdullah Entezam, confirmó por su parte que se había llegado a un acuerdo entre la empresa nacional y los negociadores de la oposición para que se produjera el petróleo suficiente para la demanda interna de Irán, pero no para las exportaciones.

Coincidiendo con el nombramiento de Baktiar, y por tercer día consecutivo, se organizaron anoche en Teherán manifestaciones nocturnas.

El Sha abandonó ayer Teherán con su familia para permanecer dos días descansando en la ciudad de Jajroud, a unos 70 kilómetros al este de la capital, ha indicado Ardeshir Zahedi, ex cuñado del Sha.

Ardeshir Zahedi, embajador iraní en los Estados Unidos, declaró que era la primera vez desde hace meses» que el monarca —de 59 años de edad— sale de la capital para pasar unos días de descanso.

Por otro lado, el recién designado primer ministro, Shapur Baktiar afirmó que el Sha le confió que pensaba pasar unos días de vacaciones fuera del país, siempre y cuando la situación lo permitiera.

Se espera que la familia real regrese a Teherán mañana sábado, primer día de la semana laboral musulmana, señaló Zahedi.

El nombramiento oficial del nuevo primer ministro se produce al tiempo que el Ayatollah Khomeiny demostraba una vez más su poder en un país paralizado por la huelga.

FRANCIA

Para solucionar el paro, expulsar a los extranjeros

PARIS, (Efe).— Para que desaparezca el paro en Francia, simplemente hay que expulsar a los trabajadores extranjeros», propone el 33 por ciento de franceses encuestados en un sondeo que publica un semanario parisiense.

La revista «VSD», que pretende dar a conocer lo que piensa el francés medio, presentó esta semana los resultados de una encuesta, titulada simplemente hay que...» relativa a los problemas más candentes de la actualidad política, económica y social francesa.

Simplemente hay que «hacer pagar a los ricos», piensa el 35 por ciento de los encuestados para no tener que pagar tantos impuestos.

El 48 por ciento, cree que «sey que incrementar la lucha contra el fraude fiscal y sólo el 9 por ciento, propone reducir el número de funcionarios.

La frase —simplemente hay que... —en francés popular n'y a qu'a»— se ha extendido en el lenguaje diario y actualmente se la considera como un reflejo del francés «típico», que ve soluciones simples para cualquier problema y en cualquier momento.

Hallado un borrador sobre el secuestro y ejecución de Aldo Moro

Génova (Italia), (Efe). — Todo lo que Aldo Moro confesó durante los 55 días de prisión en la cárcel del pueblo, los pormenores de su ejecución, y el análisis político de la actual situación italiana hecho por las "Brigadas Rojas", llegaron a manos de la policía.

Dentro de una bolsa, abandonada en la estación de ferrocarriles de Génova (al norte de Italia), la policía encontró el material más precioso de la organización terrorista que asesinó al presidente de la Democracia Cristiana Italiana.

En la bolsa había un documento de identidad falso, 500 dólares en moneda italiana y varias decenas de hojas tituladas: "borrador del documento sobre el secuestro, prisión, proceso y ejecución de Aldo Moro".

El "dossier" estaba destinado al uso interno de la organización terrorista y contendría datos sobre la valoración militar y política que las Brigadas Rojas han ido realizando en el curso de su historia.

La conferencia constitucional de Rhodesia, en peligro

Londres. (Efe). — La conferencia constitucional rhodesiana, propuesta por el primer ministro británico James Callaghan, tiene muy pocas probabilidades de llevarse a cabo porque las partes que han de componerla están cada vez más distantes y las diferencias más enconadas.

Este es el informe que ha elevado al gobierno británico el enviado especial de Callaghan, Cledwyn Hughes después de una gira de tres semanas, en las que ha pulsado los criterios reinantes sobre el problema rhodesiano en Rhodesia, Zambia, Mozambique, Sudáfrica y Tanzania.

La conclusión de Cledwyn Hughes es que son mínimas las esperanzas de que cualquiera de los líderes rhodesianos, tanto de Salisbury como del movimiento nacionalista guerrillero, asista a una conferencia en Londres al estilo de Camp David, tal como la había proyectado el premier británico y, si algunos de ellos acudieran a dicha reunión sería para seguir manteniendo sus respectivas posturas sin posibilidad de llegar a ningún acuerdo.

Comienzo de la «cumbre» de Guadalupe

Washington. (Efe). — El presidente Carter abandonó ayer temperaturas de diez grados bajo cero en la capital norteamericana para discutir con otros tres líderes europeos las perspectivas de la seguridad occidental, en el marco más veraniego de la isla de Guadalupe.

La pequeña isla, departamento francés en las Antillas Menores, goza en estos días de unas temperaturas de 29 y 30 grados.

La "cumbre" de Guadalupe, iniciativa francesa, congregará a partir de anoche a los presidentes norteamericano Jimmy Carter y francés Valery Giscard d'Estaing, al canciller federal alemán Helmut Schmidt y al primer ministro británico James Callaghan.

Las reuniones "informales" tendrán lugar hoy viernes y mañana sábado, sin una agenda concreta y sin comunicados finales, según las previsiones antes del viaje.

Sin embargo, la Casa Blanca comunicó para uso de los medios informativos, una serie de temas que serán tratados por los cuatro líderes occidentales en los próximos días y que se encuadran bajo el capítulo general de "perpectivas y panorama de cuestiones que afectan a la seguridad occidental en general".

Debido a que muchos de estos temas afectan también al resto de los aliados de la OTAN y a Japón, no incluidos en la "cumbre" de Guadalupe, no se espera ningún anuncio público sobre "decisiones de los cuatro grandes", dijo el portavoz de la Casa Blanca, Jody Powell.

Tampoco se analizarán en concreto temas económicos, cuyo próximo debate entre los grandes, al igual que las anteriores conferencias de Londres y Bonn, serán objeto de tratamiento en Tokio en junio próximo.

Falleció el fundador de la cadena Hilton

LOS ANGELES. (Efe). — Conrad Hilton, fundador de la cadena internacional de hoteles que llevan su nombre, falleció de neumonía a los 91 años, informó ayer un portavoz de la empresa.

Hilton compró su primer hotel en 1919 en Cisco (Texas). Y en pocos años llegó a adquirir ocho nuevos establecimientos hoteleros, hasta que en 1925 inauguró en Dallas el primero que mandó construir.

En 1949 culminó una ambición largo tiempo acariciada con la compra del Waldorf Astoria. Posteriormente, se fueron incorporando a la cadena el Plaza de Nueva York, el Mayflower en Washington, el Sir Francis Drake en San Francisco, y el Palmer House de Chicago.

En 1974 la cadena Hilton se extendía a 38 ciudades norteamericanas y a más de 54 extranjeras y se erigieron numerosos monumentos a su fundador en Africa, Asia, América y Europa.

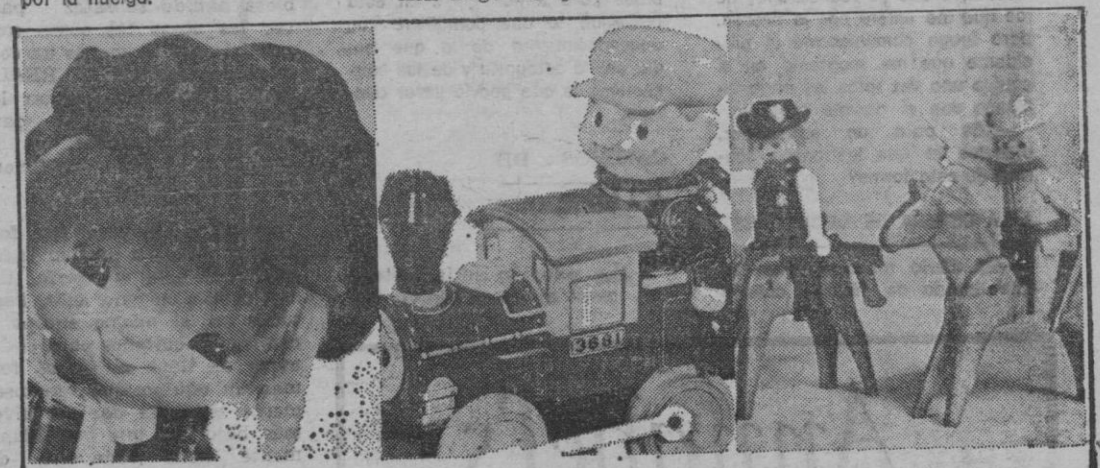

JUGUETES

En inmejorables condiciones de precio

Una planta con más de mil metros de exposición y venta.

comercial ANTONIO BUADES FERRER, S.A.

Solo en Av. A. Rosselló, 26 - Tel. 461200 Palma

M.C.D. 2022

MANACOR DIA A DIA

Los problemas de un entrenador. Julve habla claro:

- EN MUCHAS DIRECTIVAS HAY GENTE INCAPACITADA TECNICAMENTE
- EL MANACOR SE EMBARCO EN LA TERCERA SIN PREVIA PREPARACION
- EN TODA LA LIGA NO HA ACEPTADO IMPOSICIONES
- TAMPOCO ACEPTARE -EN ESTA LIGA- TRABAJAR CON OTRO TECNICO

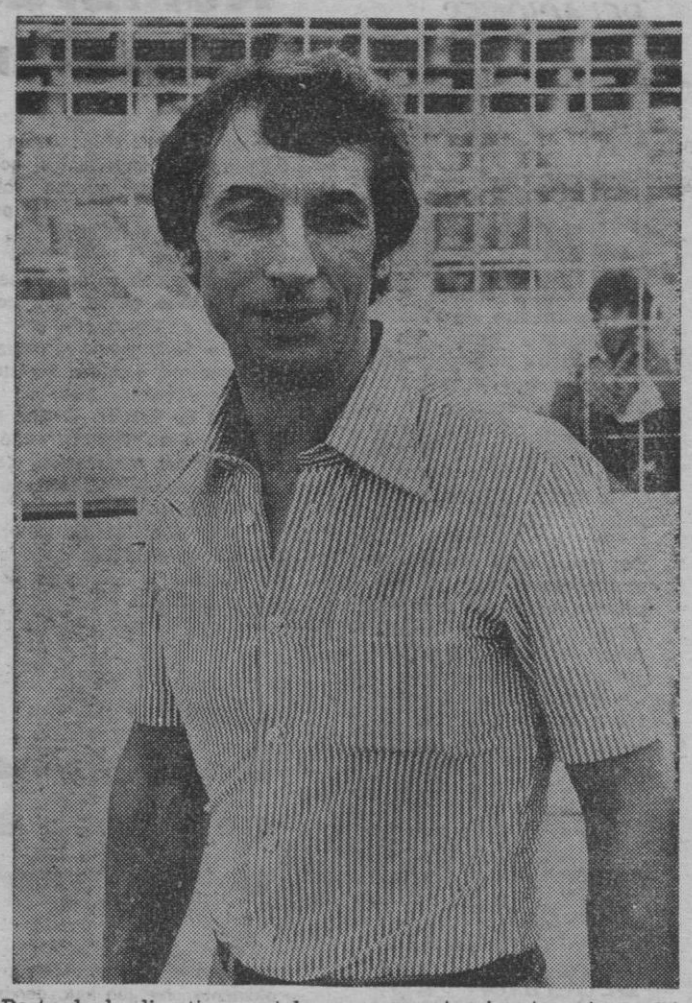

Todo lo que ocurre en el seno del CD Manacor importa a la afición. Hace pocos días ha habido mar revuelta sobre el tema entrenador. Se han dicho muchas cosas, pero muchas otras se han dejado de decir. Nosotros hemos acudido a las fuentes de la noticia. Primero entrevistamos al presidente Sr. Alcover Llobet. Hoy le corresponde al entrenador Julve.

—Crisis en el Manacor, sobre todo se dice, crisis de entrenador. Nadie ha hablado y publicado declaraciones directas de Juan Julve. ¿Qué pasa exactamente?

—Pasa que los resultados no han acompañado a las ilusiones de pre-temporada, no se ha conseguido lo que todos deseábamos y es natural, tienen que buscarse soluciones. En principio se buscaron jugadores para reforzar el equipo. Se hizo en paret, pero al no ser la solución total para el club, si los jugadores no resuelven la papeleta, lo más directo es ir a por el entrenador. Gestiones que se realizaron y de las que me enteré por la prensa. para luego comunicarme el presidente que me mantenía en el equipo una vez rotas las negociaciones con el posible sustituto.

—¿Es para un entrenador, ofensivo el que las cosas ocurran de esta forma?

A LA ESPERA DE DECISIONES

—En cierto modo sí. Pero en este mundo del fútbol, cuando se está nervioso y se pierde el control, se hacen cosas que reflexionando antes se harían de muy distinta manera.

—¿Puede darse por cancelado este asunto?

—Yo no estoy en el pellejo de la directiva, y por lo tanto desconozco las reacciones que puedan tener, aunque sí sé lo que piensan de mí. Aunque se me haya comunicado mi «continuidad», se que es una decisión forzada y no me cojerá de sorpresa cualquier cambio a este respecto. Sé que no se tiene confianza en mí.

—¿Por qué esa desconfianza?

—Mira. En muchas directivas siempre hay gente que no está capacitada para meterse a técnicos, sino para desarrollar otra labor. Ven el fútbol de una forma muy distinta a la realidad y enseguida chocan sus ideas con las del responsable del equipo. No se tiene un criterio propio y claro de lo que es el fútbol, y prueba de ello son las dudas habidas para tomar parte en esta nacional, lo que demuestra un desconocimiento de lo que podía ser la categoría y de las consecuencias que podría llevar consigo.

CAMBIOS... DE PLANIFICACION

—¿La solución sería, entonces, cambiar la directiva en lugar del entrenador?

—Antes de responder quiero puntualizar que todo lo que te he dicho en la respuesta anterior es referente al aspecto deportivo. Contestándote a ésta te diré que en vistas a una solución inmediata de los problemas actuales no, puesto que éstos los deben resolver los jugadores y entrenador. Pero sí lo sería, en vistas a soluciones a más largo plazo, para dar entrada a una nueva relación entre club-socio-plantilla y a una nueva planificación deportiva.

VER LA REALIDAD

—Es decir que el principal problema del Manacor es de planificación?

—Creo que no cabe ninguna duda. Se partió con un equipo sin definir y en un momento que no era el oportuno para efectuar fichajes. Si hubiera habido sensatez para ver las cosas tal como son, existiría por lo menos un conformismo de ver la REALIDAD y de saber aceptar los resultados y trabajar para próximas temporadas.

—¿Es la plantilla insuficiente a todas luces?

—Mira, los hombres que forman la plantilla pueden jugar muy bien esta categoría, tienen condición para ello. Pero todos en el mismo equipo y con las dificultades para dedicarse de lleno al fútbol forman un equipo que forzosamente debe de dar un nivel más bajo del que individualmente tiene cada uno de ellos. Hemos visto jugadores inferiores a los nuestros en distintos equipos y que por estar bien arropados, bien acompañados, dan un nivel muy distinto al suyo personal.

UN TANDEM, SERIA REBAJARME

—El semanario Manacor de la semana pasada especulaba sobre la posibilidad de que recibieras ayuda técnica o incluso llegar a formar un tándem con algún entrenador. ¿Qué posibilidades hay de ello?

—Dos días después de confirmarme la continuidad el presidente, se me propuso una posibilidad de esas. Pero debo decirte algo antes. Y es que el mismo día que formalicé fichaje con el Manacor les pedí un secretario técnico, entendiendo como tal, un hombre experto en fútbol que se dedicara a presenciar partidos de Tercera División, especialmente los jugados por el Mallorca, para tomar nota sobre las condiciones de nuestros rivales. No pudo ser porque los hombres de la directiva del Manacor preferían ver el Manacor antes que ir a tomar notas en otros campos. Yo acepté las condiciones diciendo que ya me las arreglaría. Y sin embargo la proposición de que hablas se me hizo dos días después de comunicarme que seguía al frente del equipo.

—¿En qué consistía exactamente?

—Recordando aquella mi primera petición, se me propuso que «otra persona» pasara a formar parte de la dirección del equipo juntamente conmigo, es decir, llegar a formar una especie de tándem en el que sería ya el preparador físico y con «el otro» discutiríamos los aspectos técnicos. Si en lo que va de liga no he aceptado ninguna imposición no aceptaría la de un técnico. Siempre he estado a la disposición del Manacor, no voy a presentar ningún problema si quieren sustituirme, puedo salir cuando quieran, pero no aceptaré tratos de esta clase. Mientras lleve el equipo seré el único y total responsable, otra solución sería rebajarme y admitirlo.

LAS CULPAS REPARTIDAS

—No crees que después de estas declaraciones puedes estar nuevamente en la cuerda floja?

—En el Manacor siempre he estado en la cuerda floja por disparidad de criterios deportivos con las personas que lo rigen.

—Entonces, ¿por qué te ficharon?

—La realidad es que no lo sé. Pero supongo que el aspecto económico influyó así como el que conociera perfectamente a los jugadores que formaban la plantilla. A mí se me puede culpar de no haber conseguido mejores resultados, pero a ellos de no buscar el hombre indicado para dirigir a los jugadores o de no fichar a los hombres ideales para el club y la categoría.

LOS JUGADORES CONFLICTIVOS

—Hay algunos jugadores que han sido factores importantes en este «affaire» incluso se han empleado para desenmascarar el, digámosle, conflicto: R. Amer, Durán, Riera, Gandolfo. Analizemos de uno en uno.

—R. Amer es un jugador que por sus características me es necesario en el centro del campo. Persisto en su alineación porque me hace una labor que muy pocos ven, por la falta de vistosidad en su juego, pero que me trabaja durante los noventa minutos de partido. Y no por el mero hecho de una serie de directivos y parte del público no le acepten voy a cambiar mis ideas. Si no les gusta no haberle fichado o haberle dado la baja.

En cuanto a Durán, en principio se me había propuesto cederlo al Porto Cristo y después al Olímpic, yo le dije al jugador que supiese esperar; el chico ha tenido dos lesiones que no le han permitido seguir la misma preparación que los demás. El hecho de verlo en el amistoso contra el Villafranca que realizó unos 20 buenos minutos, no implica el que tenga que ser titular a las primeras de cambio. Sé como puede responder y tengo confianza en él, pero necesita un tiempo para adaptarse a la categoría. Esto ha sido un caballo de batalla contra mí porque cierto sector de prensa y radio lo ha exigido. Si ahora va a resultar que un jugador que antes estaba para cederse ahora va y se me exige como solución. En fin...

En cuanto a Toni Riera, en principio estamos en lo mismo. Parte de la directiva estaba entre ficharlo o no y se me presentó la alternativa y yo me negué a dar una solución. Yo se que T. Riera tiene unas condiciones y un amor propio extraordinarios, pero ante ciertos equipos su concurso no era el más indicado para enfrentarse a los hombres a marcar.

Y de Gandolfo puedo decirte que hace muchos años que le conozco. Se me dijo que le ficharon para jugar en el centro del campo y que el dinero que pagaron era para esto, no para jugar de líbero. La directiva piensa que la defensa del año pasado rendiría igual de bien este año. Pero como yo pienso de modo distinto, de ahí vienen las divergencias.

BUENA RELACION CON LOS JUGADORES

—¿Crees que estas últimas semanas los jugadores han salido moralmente afectados por las crisis políticas del Manacor, al margen de resultados?

—Sin duda alguna los jugadores son sensibles y sienten lo que rodea al club. Pero en los partidos han dado todo y luchado al máximo olvidándose de todos estos problemas. Por otra parte esta crisis, no ha afectado a la relación entrenador-jugadores, ya que en todo momento ha habido una disciplina y una cordialidad total.

—¿Qué novedades hay para el partido de este próximo domingo frente al Alcira?

—Pues Monroig estará ya en condiciones de poder jugar, Rufino no podrá jugar por acumulación de tarjetas, Caldentey no creo esté todavía en condiciones y Salas tampoco está recuperado; y Durán fue expulsado y esperamos conocer lo que diga el Comité de Competición. El resto, todos disponibles.

BERNAT

Annabel's
DISCOTECA

NOCHE ESPECIAL DE REYES

CON ASISTENCIA DE SUS MAJESTADES

Típico roscón, ensaimadas, etc.

Reserva de mesas:
TELEFONOS 23 52 40
y 23 52 41

MUSEO ARQUEOLOGICO MUNICIPAL DE MANACOR

RESUMEN DE VISITANTES QUE HAN PASADO POR EL MUSEO ARQUEOLOGICO MUNICIPAL DE MANACOR, DESDE EL 1 DE ENERO AL 31 DE DICIEMBRE DE 1978

Españoles	826
Franceses	602
Ingleses	322
Alemanes	935
Escolares	1.121
Otras nacionalidades	9
Total visitantes	3.815

Los días de visita al Museo son los lunes, miércoles y viernes (salvo festivos y domingos), para el público en general.

Los escolares reciben previamente de la Dirección del Museo los días señalados de visita de cada colegio, nacional o privado, con indicación de horario.

La entrada es completamente gratuita, en todos los casos.

Manacor 31 de diciembre de 1978. — El Conservador-Director. Fdo.: Alfonso Puerto Pastor.

Adquiera Baleares

EN MANACOR:
Estanco n.º 6 (Doña Juana Nadal). — C/. Mossén Alcover (esquina).
Casa Jape. — Plaza Antigua, 1.
Papelería Gulliver. — Paseo Antonio Maura.
Estanco Catalina Mascaró. — Pza. José Antonio.
Estanco Sebastián Rosselló. — Pl. San Jaime, 13.
Librería Parera. — C/. Pío XII, 4
Papelería Atenas. — C/. 4 de Septiembre.
Estanco del Tren. — Avda. Salvador Juan
Estanco n.º 1. — Plaza Calvo Sotelo, 3.

«BALEARES»

M.C.D. 2022

INCA DIA A DIA

xiu-xiu esportiu

—Ahora resulta que es verdad que en este mundo traidor, nada es verdad ni es mentira; todo es según el color del cristal con que se mira...

—T'has aixecat molt poètic, avui!

—No ho saps prou bé. He llegit les declaracions d'un directiu del Constància, i se m'han obertes les venes portadores de rimes.

—¿Tant t'has empipat?

—Al contrari: m'he alegrat una enormitat perquè, aquesta vegada, he sentit la satisfacció de comprovar que els meus comentaris són llegits per algun directiu.

—¿Ho posaves en dubtes?

—I tant. Segurament he encertat deu mil vegades, i mai m'ho han dit. I per una vegada que m'he equivocat... rèplica escrita.

—Així s'escriu història, bon amic.

—¿Estàs ben segur de que et vares equivocar?

—Ja has vist de quina manera es desmenteix part de lo que vaig escriure.

—¿I tothom pensa de sa mateixa manera?

—Això, no. Inclús alguns directius, que eren testimonis muts de sa reunió «històrica», asseguren que sa veritat s'ha de repartir a parts iguals.

—¿I per què eren testimonis muts?

—Perquè, tal vegada, són d'aquells que no paguen.

—¿I els que han xerrat?

—Aquests ho podien fer, entre altres raons de pes perque «prediquen i donen blat».

—¿Y qué piensas hacer, en el futuro?

—Seguir escribiendo de mis cosas y, si tengo suerte, a lo mejor yerro otra vez. De esta manera hablarán de uno.

—Sospecho que das excesiva importancia a un hecho que, bien mirado, no merece ni ser comentado.

—El hecho en sí, carece de interés. Pero ha existido excesivo afán de figurar y de airear unos hechos que estaban en la calle, aunque ahora quieran disfrazarlos con destellos diplomáticos que, en el momento oportuno, brillaron por su ausencia.

—¿Y la culpa de todo?

—Tal vez resida en el hecho de que alguien intenta desfigurar los hechos, erigiéndose en protagonista. Por eso no hago caso de nada.

—¿Cómo debía tratarse el caso?

—Puede que lo más indicado fuera una nota oficial del club. Pero eso, en los tiempos que corremos, es pedir peras al olmo.

—¿Represalias?

—Ninguna. Aquí estamos nosotros... para lo que gusten mandar y criticar los catedráticos del buen decir y del buen obrar.

—Y el presidente, ¿qué dice?

—Mantiene la boca cerrada. Está nadando y guardando la ropa. Por una parte, está hasta la coronilla de líos y problemas. Y, por otra, se encuentra entre la espada y pared.

—¿Y tu opinión...?

—Comparto, en parte, su postura. El Constancia necesita la ayuda de todos y no los ataques de minoría.

—Seguirem escoltant...

«BALEARES»

LOS REYES MAGOS LLEGARAN A INCA ESTA TARDE

ENTREGA DE JUGUETES EN LA PL. JOSE ANTONIO

El telegrama que SS. MM. los Reyes Magos han enviado desde Oriente señala que llegarán a nuestra ciudad a las 19,30 de hoy, día 5. La cabalgata, en la que figuran carrozas cargadas de juguetes, entrará por la calle General Luque y seguirá el siguiente itinerario: Santiago Rusiñol, Capitán Cortés, Costa y Llobera, General Luque, Ramón Llull, Obispo Llompart, Juan Seguí, Plaza España, General Franco, Sirena, Plaza Oriente y Plaza José Antonio.

La recepción oficial tendrá lugar en la Plaza Santa María la Mayor, estando prevista la entrada de SS. MM. en el templo, en donde adorarán al Niño Jesús. Después reanudarán la marcha hacia la Plaza José Antonio, donde tendrá lugar la entrega de juguetes.

BANDAS DE MUSICA

Al rendir nuestra visita a la Casa de la Villa, se nos ha informado que por parte de la ciudad se está preparando un recibimiento digno de tan ilustres visitantes. Aparte la magnífica cavana, que va cobrando auge a través de los años, se nos comunica que abrirá la marcha al Banda de Cornetas y Tambores, juntamente con las «Majorettes» del colegio La Salle, a la que se agregará la banda «Unión Musical Inquense», que amenizará el itinerario con alegres marchas.

A LOS PADRES...

En este sentido, es conveniente recordar a los inquenses, e incluso a los vecinos de la comarca, que la llegada de los Reyes a nuestra ciudad constituye un auténtico espectáculo para chicos y mayores. De ahí que nos permitamos insinuar que, por parte de los padres, es aconsejable hacer un paréntesis en sus quehaceres para dedicarlo a los pequeños. Si la ilusión de los niños se centra, anualmente, en la llegada de los míticos personajes, cabe aprovechar la feliz coyuntura de esta importante diada que, como es sabido, tiene personalidad propia en nuestra ciudad. Es en el rostro y en la limpia mirada de los pequeños donde se concentra todo el valor de esta fiesta, que forzosamente ha de resucitar en la mente de la mayoría unos tiempos ya lejanos en los que nuestro espíritu se mecía en las nubes de la ilusión y de la ausencia total de maldad.

Ofrezcamos a nuestros hijos pequeñines la oportunidad de vivir unos instantes de felicidad incomparable, sumándoles, y sumándonos, a la más bella de las fiestas anuales. El largo itinerario que recorre la caravana ofrece tribunas espléndidas desde donde contemplar la alegre marcha. La música, los pajes, las bengalas, las carrozas arrastradas por «Bambi» y otros personajes escapados de Disneylandia o de los cuentos infantiles, elevan a cimas incalculables la posibilidad de que los niños inquenses, y de a comarca, graben eternamente en su corazón y en su mente una jornada feliz, que venga a nivelar, en parte, las amarguras que deberán vencer a través de la vida.

iberotel
participa
que a partir
del día 2 del actual mes de Enero, deja de tener a su cargo la Gestión y Dirección del
RESTAURANTE LA GRAN TORTUGA de Aldea Cala Fornells.

GALERIAS CUNIUM
GABRIEL SERRA

Esta tarde será inaugurada la exposición del artista Gabriel Serra, que fue uno de los triunfadores en el Certamen de Pintura «Dijous Bo-1978». Del catálogo editado por dicha galería, y con la firma de Pere Gelabert, aparece el siguiente comentario:

«Juan Rallo, del Servicio de Extensión Agraria de Inca, fue el primero que me dio noticias sobre este joven de 32 años que «era aficionado a la pintura». En la primera «Taula rodona de l'art a Inca», celebrada en el Mercantil, tuve ocasión de conocerlo de cerca. Sus interesantísimas preguntas contribuyeron a crear una particular tensión polémica de a que se derivó en gran parte e éxito de la reunión. Desde entonces, conocí sus dibujos, sus ceras, —tan personales— y me hice enseguida partidario suyo, deseando se decidiera a exponer su obra en nuestra ciudad.

Ahora, en esta pequeña presentación, quisiera destacar para los que no le conocen, que Gabriel Serra (como todos los del Servicio de Extensión Agraria que conozco) es un hombre sencillo y amable, familiar y optimista, siempre dispuesto a hacerte un favor. Su trato deja en el espíritu la sensación de que la vida puede ser hermosa (si los hombres se sintieran hermanos)

Nace en Manacor, hace dos cursos de bellas artes, estudia Ingeniería y Técnica Agrícola. Consigue plaza en Ibiza, se casa y se dedica a su profesión. En Ibiza conoce pintores, particularmente a Vicente Calbet que le indujo a trabajar las ceras. Después de cuatro años se instala en Inca. Contempla el «boom» pictórico que vive la ciudad y Mallorca entera, se presenta al certamen de Pintura del Dijous Bo-78 y gana el Premio Caja de Ahorros y, al fin, se decide a exponer.

La obra de Gabriel Serra denota una fortísima personalidad de dibujante. Tiene, tal vez, las dudas de quién expone por vez primera, pero no es, ni mucho menos, la obra de un principiante. Gabriel no acaba de decidirse por la vanguardia, pero es evidente que la conoce ya que tiene una cultura artística poco corriente.

Las obras de Gabriel Serra se fundamentan en la intuición y a veces en una base fotográfica. Sorprende, por la originalidad, su perfecta realización consiguiendo una atmósfera tenue a base de diluir la cera y aplicarla con un trapo.

Estas pinturas describen una cierta realidad de seres frecuentemente marginados: viejos, niños jugando por la calle, parados, grupos de trabajadores, etc. y algunas veces, una cierta «clase media» de ejecutivos con americana y corbata. Del conjunto de la exposición se desprende una cierta tristeza, por la temática y por el uso predominante de tonalidades grises.

Es, en definitiva, una exposición interesante que demuestra que Gabriel Serra, más que promesa, es una realidad con posibilidades más que suficientes para el triunfo. Enhorabuena y adelante».

CARTELERA INQUENSE

MERCANTIL. — "Viaje alucinante" y "OK, patrón". (Apto).

NOVEDADES. — "El maravilloso mundo del sexo" y "Joe, ciudadano americano".

PRINCIPAL. — "Mi erótico Sigfrido" y "Las largas vacaciones del 36"

RESTAURANTE
CA'N PEDRO
VALLDEMOSA
Comunica que permanecerá cerrado por vacaciones del personal de día 8 de enero al 9 de febrero, ambos inclusives.
FELIZ AÑO NUEVO 1979

un diario para...

la juventud deportiva
MARCA

Adquiera Baleares
EN INCA:
Librería Arias. — Obispo Llompart, 45.
Librería Beltrán. — General Franco, 34.
Librería Técnica. — Jaime Armengol, 34.
Estanco «Cristo Rey». — Santiago Rusiñol, 51.
Estanco Meliá — General Franco, 14.
Estanco «Ca's Pilos». — Campana, 6.
Estanco «Sanjurjo». — Pl. General Sanjurjo.
«Cas Borritxou» — Plaza España.
«Ca'n Blancos» — Plaza Oriente.
Bar Leo — Calle Obispo Llompart.

M.C.D. 2022

ESPECTACULOS

CARTELERA

CIRCO MUNDIAL. Torrebruno presenta la primera Olimpiada de Circo, con leones, tigres, perritos. payasos, trapecios volantes y muchas atracciones.

TEATRO

AUDITORIUM

Hoy, a las 7'30 tarde y 10'30 noche:
«CARA AL SOL... CON LA CHAQUETA NUEVA», de Antonio D,Olano.
(ULTIMOS DIAS).

SALA MOZART

Hoy, a las 7 tarde y 10 noche:
«LA ZORRA Y EL ESCORPION» de Alfonso Paso, por la Compañía de Mary Paz Pondal
ULTIMOS DIAS.

TEATRO PRINCIPAL

DEMA 4 i 7 TARDA:
ELS REIS, pel TALLER DE COMEDIES MALLORQUINES. Preus populars.

ASISTENCIA PALMESANA

A les 19 hores:
MORT: QUI T'HA MORT?, de Alfonso Paso.

TALON RIALTO

TERCER MES D'EXIT! A las 7 i 10,30 nit:
TENTOI ES UNA GUERRA FAMELLA Companyia XESC FORTEZA amb MARI SANTPERE i MARGALUZ. DILLUNS, DIA 8, FUNCIO DE DESPEDIDA. GRAN FI DE FESTA.

veneto RESTAURANTE
EL SELF-SERVICE DONDE VD. PODRA COMER RAPIDO Y A SU GUSTO
AV. ARGENTINA / SANTIAGO RAMON Y CAJAL

SALAS DE ESTRENO

CINE ARLEQUIN

Desde las 3. — Tercera semana.
«LA MUERTE TENIA UN PRECIO». Un film de Sergio Leone, con Clint Eastwood, Lee Van Cleff. Música de Ennio Morricone. Pases: 3, 6'50 y 10'50. Complemento: «EL ASALTO DE LOS HOMBRES PAJARO» con James Coburn, Susannah York, en scope. Pases: 5'20 y 9'10. — Aut. 14 años y menores acompañados.

SALA Astoria
Teléfono: 22.60.74

DESDE LAS 3 TARDE:
«LA VENGANZA DE LA PANTERA ROSA», Peter Sellers en una película de Blake Edwards, con Dyan Cannon. El invencible inspector Clouseau echó lupa al caso más duro de su carrera. Un caso socio-erótico-cómico-mafioso - criminal - travesti - policiaco - terrorista... Complemento: «HONORABLES DELINCUENTES» — (Aut. todos públicos)

Palacio AVENIDA
Teléfono: 46.06.57

Segunda semana.
«PANICO A 40.000 PIES». Aeropuerto... Alerta Rosa! Un avión el peligro... Con un sádico criminal a bordo. David Jansen, Don Meredith, Christoper George, Ray Milland, Lynda Day. Jane Powell. Director: Robert Butler. Complemento: «JUEGOS DE MUERTE»

SALA AUGUSTA
Teléfono: 25.20.55

Desde las 3:
«EL ARABE...» El hombre más temido por todas las naciones. ¡El primer gran acontecimiento del año nuevo!, con Sean Connery, Cornelia Sharpe y Adolfo Celi. Un film de Richard Sarafian. Complemento: «7 NOCHES EN JAPON», con Michael York. — Mayores 14 años.

CINE Alexandra
Teléfono: 27.50.24

«ORZOWEI». El más popular personaje del momento en la tele, ahora en pantalla grande a todo color. Pases a las 3'30, 7'05 y 10'40. Además: «TAMBIEN LOS ANGELES COMEN JUDIAS». Bud Spencer, Ciuliano Gemma, color. Pases a las 5'10 y 9. — Apto para todos los públicos.

BELLVER CINEMA

«MARY POPPINS» de Walt Disney, on Julie Andrews y Dick Van Dyke. Proyección especial con sonido cuadrafónico. Complemento: LAS MEJORES AVENTURAS DE LA NATURALEZA, de Walt Disney. — Todos los públicos. — Todos los días matinal a las 10'30 de la mañana.

SALA BORN
CLIMATIZADA
Teléfono: 22.13.70

Desde las 3'15:
«MUERTE EN EL NILO», por Peter Ustinov, Jane Birkin, George Kennedy, Mia Farrow, David Niven y Bette Davis (Horario: 4'10. 7'10 y 10'15) ¡Una apasionante historia policíaca en el exótico escenario del misterioso Egipto! y Complementos cortos. — Aut. mayores 14 años y menores acompañados.

CAPITOL

Desde las 3:
«¡INUNDACION!». El más pavoroso espectáculo jamás filmado. con Robert Culp, Martin Milner, Roddy McDowal, Barbara Hershey, Richard Basehart y Carol Linley. Complemento: «SILENCIO DE TUMBA». — Todos los públicos.

Charlin multicines
Teléfono. 27 76 62

SALA 1. — Tercera semana.
3'15 — 5'35 — 8'05 — 10'25
«BOUND for Glory» (ESTA TIERRA ES MI TIERRA). 2 «Oscar» 1977. Mejor partitura musical. Mejor fotografía. Un film de Hal Ashby. David Carradine interpreta a Woody Guthrie a la perfección. Autorizada mayores 18 años y 14 acompañados.

Charlin 2
C/ Bartolomé Torres, 56 a 20 metros del cruce calle Aragón y Luca de Tena.

4'05 — 6'40 — 8'30 — 10'30
«LA ULTIMA MUJER», Un film de Marco Ferreri, con Orneqa Muti, Gerard Depardiu. Un hombre hastiado de la sexualidad, toma la decisión más drástica que pueda imaginarse. El más inesperado e inédito final en la historia del cine. — (Exclusivamente para mayores 18 años)

Charlin multicines

SALA 3:
«MI PRIMA CARNAL». Una película bella y audaz con la presentación de la juvenil actriz Susan Player, erótica y deliciosamente desnuda... Ella fue su maestra y calmó sus ímpetus adolescentes. — Exclusivamente para mayores 18 años.

JAIME III cinema

«¡BUEN GOLPE, MUCHACHOS!», Ugo Tognazzi, Gastone Moschin, Geraldine Stewart. Director: Michele Lupo (color-scope). La película de las mil carcajadas, recomendada para mayores... y tolerada para menores. En el mismo programa: «VIAJE AL CENTRO DE LA TIERRA». La película más espestacular de la novela de Julio Verne.

NUEVO VISTARAMA HISPANIA

(Climatizado). — Desde las 3:
Segunda semana.
«LA PROFESORA Y EL ULTIMO DE LA CLASE», con Edwige Fenech. Más explosiva que nunca como profesora de «lengua»... inglesa. Y Renzo Montagnani, Gianfranco D'Angelo. Complemento: «BOTAS DURAS, MEDIAS DE SEDA». — Sólo para mayores

LUMIERE
Avda. San Fernando, 24, (Junto "Es Fortí")

Tercera semana.
«PAR - IMPAR». Los locos de la diversión Terence Hill Bud Spencer en sus más explosivas aventuras. Absurda... Alegre... Disparatada... Disparatada... ¡Ah... y con la risa garantizada. Un firm de Sergio Corbucci. Para chicos, para grandes... para todos los que lo quieran pasar «bomba». Horario del film: 4'05. 7'10, 10'20. Complemento: «HOMBRES Y TIBURONES».
(Autorizado todos públicos)

LIRICO Palace SUPERAMA

Desde las 4'00:
«JESUS DE NAZARET». Un film de Franco Zeffirelli, con Robert Powell, Anne Bancroft James Mason, Christopher Plummer, Michael York, Peter Ustinov y Olivia Hussey. (Horario: 4'15 — 7'10 — 10'00). (Tolerada menores).

METROPOLITAN
C. Gabriel Llabrés 20 (Junto mercado P. Pedro Garau)

Tercera semana.
«GALACTICA» (El Universo en guerra). Por vez primera, con la magia del «SENSURROUND» siéntase transportado más allá de las estrellas. Con la actuación de Richard Hatch, Dirk Benadict, Lorne Greene. Director: Richard A. Colla. Complemento: AULLIDO DE LOBOS». Autorizado para todos los públicos.
Horario: «GALACTICA»: 4'25. 7'25 y 10'30.

Nuevo MODERNO

Desde las 3:
«¡INUNDACION!». El más pavoroso espectáculo jamás filmado, con Robert Culp, Martin Milner, Roddy McDowal, Barbara Hershey, Richard Basehart y Carol Linley. Complemento: «¿PERO, EN QUE PAIS VIVIMOS?», con Manolo Escobar. — (Apto menores.

PALACIO DE PRENSA

Desde las 3:
Segunda semana.
«CALIENTES 16 AÑOS». Clasificada «S». Todo lo desconocido en «esa» edad crucial... difícil y exitante. Con Henry Cory, Gail Lorber y Any Farber. Un film de Jim Mc Bride. Complemento: «TONY ARZENTA», con Alain Delon. — (Prohibido a menores 18 años)

SALA Kiroll
C. Antonio Maura, 25

Tercera semana.
«TIBURON - 2» (JAWS - 2), Roy Scheider, Lorraine Gary, Murray Homilton. Director: Jeannot Szwarc. Más espectacular.. Más excitante... Más dramática... para un tiburón asesino matar no es suficiente. — Horario del film: 4'20. 7'20, 10'20. — (Aut. mayores 14 años y menores acompañados)

CINE Versalles
Teléfono: 46.10.31

Tercera semana.
«PAR - IMPAR». Los locos de la diversión Terence Hill Bud Spencer en sus más explosivas aventuras. Absurda.. Alegre... Disparatada... Disparatada... ¡Ah... y con la risa garantizada. Un firm de Sergio Corbucci. Para chicos, para grandes... para todos los que lo quieran pasar «bomba». Horario del film: 4'05. 7'10, 10'20. Complemento: «HOMBRES Y TIBURONES».
(Autorizado todos públicos)

SALAS DE REESTRENO

Dawson

Sábado y domingo.
«EL PUENTE DE CASANDRA» con Sofía Loren Richard Harris y Burt Lancaster; y «LOS MAGNIFICOS DEL KARATE».

abc CINEMA

«A TRAVES DEL ESPEJO» Catarina Burgess, Laura Nicholson. Director: Jonas Midjeton. Una mezcla diabólica: ¿Horror y sexo! En color. Porno-erotismo de gran clase. Clasificada «S». Totalmente prohibida a menores de 18 años. Complemento: «CHANTAJE CRIMINAL», en color.

FANTASIO

Calle Juan Bauzá, 40 **Telf 470907**
«ABISMO LOS CHARLOTS» y «DESDE HONG . KONG CON AMOR»

SALA MIRIAM

Desde las 3'30:
«KUNG FU CONTRA LOS SIETE VAMPIROS DE ORO» y «NO SE NADA PERO LO DIRE TODO». — Tol. menores.

SALAS DE FIESTAS

BROADWAY — Algo revolucionario como el mundo de la noche europea. Sus locales. sus espectáculos, sus mujeres y el ambiente, son... EUROPEOS 100 por 100. C/. Calvo Sotelo. 36 (antes 118) (entre Plaza Gomila y Barbarela).

MAKIAVELO (Hotel San Francisco). Playa de Palma. — Baile con LOS ACUARIOS y RUBIS QUINTET.

S'ESCAR NIGTH CLUB. — Todas las noches baile y atracciones.

TITO'S. — Todos los días baile y atracciones.

KALKUTA CLUB.-K. Night Club Discotheque. Edificio Pullman, Son Matet (Cala Mayor) — Todos los días striptease y baile.

JACK EL NEGRO (Es Jonquet). — Cada noche: LOS VALLDEMOSA y PACO BALLINAS con NOTAS BLANCAS.

JARTAN'S. — Baile y atracciones.

CLUB LATINO. Las Maravillas. (Entre balnearios 5 y 6). Baile cada noche con «Los Millonarios» y «Estación de Fuego».

CABARET DE SABA (Antigua Casa Vallés). — Todas las noches: Baile y atracciones. — Dos pases diarios.

SINTONICE
RADIO POPULAR
EN SU NUEVA FRECUENCIA DE ONDA MEDIA
1.224 Kcs. correspondientes a 245 mts.
En F. M. continuamos con la misma frecuencia 97'5 megaciclos

Cámaras Kodak instant desde 4.495 ptas.

Para REYES

piense en un regalo con «click»...
PRODUCTOS Kodak DE VENTA AQUI

Regale cajas amarillas de Kodak.

CASA Julià
Anselmo Clavé, 1
Pza. S. Antonio, 32

M.C.D. 2022

HOY, ¡EN VIVO! ¡EN DIRECTO! ¡EN PERSONA!

ORZOWEI «EL TARZAN DE LA TELE» ACTUARA EN EL TEATRO CIRCO BALEAR JUNTO AL COLOSAL PROGRAMA DEL GRAN CIRCO MUNDIAL

Debido al grandioso éxito alcanzado por el programa del Gran Circo Mundial que ha presentado el famosísimo cómico Torrebruno en el Teatro Circo Balear, la empresa Roses-Tous, se ha visto obligada a prorrogar sus actuaciones hasta el próximo domingo día 7 y para darle un mayor realce a esta prórroga han contratado la actuación especial del célebre «Tarzán» de Kenia ORZOWEI conocido por la famosa serie de Televisión. ORZOWEI estará hoy en Palma de Mallorca y llevará a cabo en la pista del Balear una actuación especial para todos los niños mallorquines que acudan a presenciar su exhibición en el Teatro Circo Balear a los cuales enseñará a tirar con el tiro al arco y regalará juguetes, discos, cassettes y posters y fotografías.

Las funciones de hoy del Gran Circo Mundial de Torrebruno con la especial actuación de ORZOWEI tendrán lugar a las 12 de la mañana, 4,15 y 6,45 de la tarde. Y los niños tendrán precios especiales, y podrán admirar de cerca a su ídolo de la Tele Peter Marshall (ORZOWEI).

NOCHE DE REYES
MOLI CA'N RIGO - MONTUIRI
CARRT. MANACOR — TIPICA CENA DE MATANZAS
Sopes o arroz de matanzas — Escaldums de pollo campero — Conejo de monte caza y albóndigas — Fruta variada y almendras — Postre: graxonera brosat — Café y rón cremat
Pa, ví y olives. — BAILE CON DISCOS
PRECIO: 475 ptas. RESERVAS: Tfno. 64.61.69.

35
DIARIOS PARA
35
MILLONES DE ESPAÑOLES
MEDIOS DE COMUNICACION SOCIAL DEL ESTADO

GUIA DEL CINEASTA

INUNDACION. (Catástrofe. — El pantano es la riqueza y el gran peligro de una pequeña comunidad pero este último trata de ocultarse porque se inicia la temporada de pesca. Una película que entra de lleno en el denominado cine catastrófico. Aquí se da más importancia a la exposición de los peligros del pantano a punto de resquebrajarse que al gran despliegue de efectos especiales.

— ■ —

LA VENGANZA DE LA PANTERA ROSA. (Comedia). — El inspector Clouseau se ha salvado de 16 intentos de asesinato pero ahí está, vivito y coleando a pesar de las honras fúnebres que se le han tributado tras el perpetrado por una poderosa banda a la que detendrá, a pesar de su atolondramiento. Una nueva película sobre un personaje ya clásico dentro del humor. Abundan los gags y situaciones llevadas al máximo absurdo y que siguen causando un considerable impacto cómico.

— ■ —

LA PROFESORA Y EL ULTIMO DE LA CLASE. (Comedia). — A una pequeña ciudad van a parar un rico industrial amenazado de secuestro y una guapa profesora de inglés que provoca una revolución en clase y fuera de ella. Comedia típicamente italiana con tipos caricaturescos, situaciones cómicas y su poco de exhibicionismo. Poco más o menos lo que el público espera.

— ■ —

CALIENTES 16 AÑOS. (Erótica). Para mayor refinamiento erótico se nos presenta a una serie de chicos y chicas en la edad más peligrosa, la que indica un título bastante significativo.

— ■ —

PANICO A 40.000 PIES. (Dram de aventuras).— Un vuelo de Los Angeles a Nueva York se encuentra con graves dificultades a causa de la actitud de uno de sus pasajeros. Se desarrolla una fórmula de éxito y sin aportar novedades sustanviales, resulta lo suficientemente digno para mantener el interés del espectador.

— ■ —

LABIOS LUBRICOS. (Drama erótico). — Marco tiene inclinaciones homosexuales y Lia no puede dominar sus impulsos que le llevan a entregarse a desconocidos. El matrimonio no es suficiente para vencer en la lucha que sostienen. Situaciones dramáticas, otras costumbristas, fuertes escenas eróticas con cierta justificación, crítica de una sociedad y, en conjunto, una obra más consistente que otras puramente exhibicionistas.

— ■ —

JESUS DE NAZARET. — Esta es la primera parte de una película de más de cinco horas de duración que fue estrenada, conjuntamente por las televisiones de diversos paises. Es una obra muy digna que se ajusta a las páginas del Evangelio y que consigue hacer impacto en las fibras más sensibles del corazón del espectador. Una película que redime muchos pecados del cine.

— ■ —

PAR-IMPAR. (Comedia de acción). — Johnny es un fenómeno en todo y sirve en la marina americana. Recibe la misión de descubrir una banda de apostadores clandestinos que actúan en Florida y para conseguirlo se vale del buenazo de Charly. Los fieles seguidores de Terence Hill y Bud Spencer no se sentirán defraudados con esta película cómica y de acción, sublimación de la fórmula del tortazo que no hace daño.

— ■ —

GALACTICA. (Ciencia-ficción).— Seres de raza humana vagan por el espacio defendiendo sus colonias situadas en diferentes mundos. Son atacados por poderosos seres de otra especie que pretende eliminarlos. Los humanos intentarán refugiarse en un lejano planeta llamado Tierra. Derroche de medios para que le film sea un espectáculo de colosales dimensiones. Efectos especiales muy perfeccionados y una trama no exenta de intención, dramatismo y humor.

— ■ —

TIBURON 2. (Drama de intriga). — En las costas de una pequeña isla que vive del turismo, aparece un voraz y enorme tiburón. Los que tienen intereses creados se resisten a admitr la realidad. Se sigue la pauta marcada en la primera parte pero las nuevas situaciones creadas son buenas así como los golpes de efecto. La tensión se mantiene durante toda la proyección.

— ■ —

ESTA TIERRA ES MI TIERRA (BOUND FUR GLORY). (Biográfica). — Woudy Guthrie fue un pionero de la canción "folk" y protesta. Aquí, además, de escuchar su música, nos sumergimos en una época —la de los años 30— que desilusionó y radicalizó a muchos americanos.

CINEFILO

los estrenos

CINE CATASTROFICO

Comenta: CINEFILO

«INUNDACION»

MODERNO - CAPITOL

Producción: Warner Bross. — 1976. — Escrita por Don Ingalls. — Dirigida por Earl Bellamy. — Fotografía (color): Lemar Borel. — Música: D. La Salle. — Efectos especiales: Abbot. Diseño de producción D. Krun. — Montaje: B. Brun. — Intérpretes Robert Culp (Steve Branningan); Martin Milner (Paul); Bárbara Hershey (Mary); Richard Bassehart (alcalde); Carol Lineey (Abby); Roddy Mc. Dowall (Farley); Cameron Mitchel (Sam); Teresa Wring (Alice); Eric Olson, Francine York.

Distribución: Procines.
Duración: 1 hora, 30 minutos.

El pueblo de Bronsville medra gracias a los aficionados a la pesca que en gran número acuden al pantano que le domina y amenaza como espada de Damocles. La presa está en peligro de resquebrajarse pero el alcalde trata de silenciarlo para que no cunda el pánico y dejen de acudir los turistas.

Se está estrujando la fórmula del cine «catastrófico», un género que ha demostrado tener su gancho para un gran sector del público que considera el cine como el medio más adecuado para ofrecer un espectáculo de grandes dimensiones. En cada una de esas películas se discute sobre un peligro real lo que le da una mayor o menor trascendencia según se haya desarrollado el tema. Aquí se da más importancia a lo que se dice sobre un peligro latente que a la suma de efectos especiales y movimientos de masas que constituyen lo que es simplemente espectáculo, algo completamente válido ya que es el cine el único medio de expresión que incluso puede dar la sensación de superar la realidad. Bellas panorámicas de montañas, presentación de una serie de personajes; el hombre que se equivoca creyendo defender los intereses del pueblo, el que considera que vale más la vida de los ciudadanos que la parte material, el piloto del helicóptero que va tomando conciencia de su deber y algunas anécdotas de menor importancia entre las que no faltan las de amor. En su aspecto técnico el film no es demasiado riguroso y procuran evitarse los cuantiosos gastos materiales de la gran superproducción, siendo sólo correctos y discretos los efectos especiales, y hasta podríamos decir que se da el máximo con el mínimo despliegue de medios económicos. Correcta también la interpretación a base de un reparto integrado, en parte, por viejas figuras.

«EL PLACER DE LAS DAMAS»

El sexo de una estatua estuvo a punto de romper las relaciones diplomáticas entre EE.UU. e Inglaterra.

La virilidad de aquella estatua despertó sospechas en el marido de la escultora, porque sólo le faltaba... hablar.

El sirvió de modelo de cintura para arriba... ¿Quién se puso a posar de cintura para abajo...?

EL PLACER DE LAS DAMAS, una divertidísima película de color verde subido, protagonizada por David Niven, Virna Lisi y Robert Vaughn. Véanla en Palacio Avenida.

M.C.D. 2022

PASATIEMPOS

OCHO ERRORES

CRUCIGRAMA

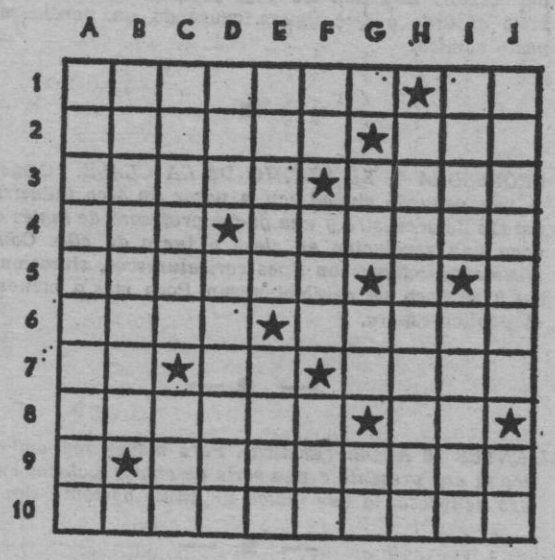

HORIZONTALES. — 1: Gobernador romano de Judea en tiempos de Tiberio. Símbolo químico del calcio. — 2: Figurado, juntaren, relacionaren. Nombre que a veces reciben las masas de hielo flotantes. — 3: Recojan las ancias. Bebida antiespasmódica hecha por infusión. — 4: Guacamayo, arara. Enseñar, dirigir. — 5: Viciada, degenerada. Vocal. Conjunción disyuntiva. — 6: Región de Rumanía, lindante con Hungría. Municipio de la provincia de La Coruña. — 7: Nota musical. Marchad. Tratamiento de soberano en algunas naciones europeas. — 8: En plural, vano, fútil. Matrícula española. — 9: Consonante. Precepto de la ley mosaica que obliga al hermano del que murió a casarse con su viuda. — 10: En plural, pequeño espacio hueco que se deja entre molduras para hacer que resalten.

VERTICALES. — A: Da a una letra sonido paladial. — B: Repitieran. Consonante. — C: Quitará la suciedad. Yerno de Mahoma. — D: Labre la tierra. Al revés, llegada hasta nosotros. — E: Tomad, soportad. Municipio de la provincia de Guipúzcoa. — F: Terminación propia del aumentativo en masculino. Patriarca israelita hijo de Jacob y de Bala, esclava de Raquel. Al revés, preposición inseparable que significa a o bien denota negación, contrariedad o separación. — G: Consonante. Pronombre personal. Moneda romana. Repetido, voz para arrullar al niño. — H: Picardear. — I: Parte más baja en el interior del buque. Tonto, necio. — J: En Aragón, se arrima al rostro el ama la criatura, arrullándola para que se duerma. Símbolo químico del osmio.

JEROGLIFICO

¿Dónde has pasado las vacaciones?

EL DAMERO DIARIO

Pase las letras de las palabras, una vez resueltas, a sus cuadros correspondientes (según su número) en el tablero. En dicho tablero se leerá un fragmento de literatura castellana.

1 E	2 A	3 G		4 I	5 E	6 H	7 F
8 D	9 B	10 E	11 C	12 A		13 I	14 G
15 B	16 F		17 I	18 C	19 E		20 A
21 G	22 I		23 E	24 H		25 D	26 C
27 A	28 E		29 H	30 D		31 B	32 F
	33 I	34 A	35 F	36 G	37 B	38 E	
39 I	40 A	41 C	42 F	43 H	44 I	45 A	46 C
47 B	48 D						

A — — — — — — — (20 40 27 12 45 34 2) Alcaloide vegetal.

B — — — — — (31 47 9 37 15) Mustio.

C — — — — — (26 41 18 46 11) Tela de estopa gruesa.

D — — — — (25 48 30 8) Aborrece.

E — — — — — — — (1 23 38 10 5 28 19) Instrumento músico de forma circular.

F — — — — — (16 35 7 42 32) Unidad monetaria de la India.

G — — — — (3 21 36 14) Planta textil.

H — — — — (24 6 29 43) Portugués.

I — — — — — — — (22 44 13 17 39 33 4) Porción de tiempo.

SALTO DEL CABALLO

NES	VIE	PA	LOS	MI
EN	POS,	CA	JOS	RE
LOS	VE	LOS.	NAN	A
GRU	TOS	LOS	JAS	SO
JÓ	Y	EN	DUL	O

Con los movimientos del salto del caballo del ajedrez, y empezando por la sílaba subrayada, podrá leer un proverbio sueco.

SOLUCION A LOS PASATIEMPOS DE AYER

EL DAMERO

Parte de la curación está en la voluntad de sanar.

«Séneca»

CRUCIGRAMA

HORIZONTALES. — 1: Amapola. Ot. — 2: Sábado. Era. — 3: Etilo. Onán. — 4: Lar. Pésela. — 5: Alonas. R. D. — 6: Dona. Epiro. — 7: En. Be. Azor. — 8: Ramona. Ab. — 9: O. Irisabas. — 10: Solicitada.

VERTICALES. — A: Aseladeros. — B: Matalona. O. — C: Abirón. Mil. — D: Pal. Nabori. — E: Odopa. Enic. — F: Lo. Ese. Así. —G A. Os. Pa. At. — H: Enerizaba. — I: Oral. Robad. — J: Tanador. Sa.

SALTO DEL CABALLO

«El inglés quiere que se le respete, pero el francés pretende que se le admire.»

JEROGLIFICO

Entonces ven tú (en t, once; s; v en t, ú).

CINE SONORO EN SUPER 8

Al adquirir su proyector S/8 sonoro disfrutará de un descuento especial en nuestro servicio de alquiler de películas

EUMIG · FUJI · ELMO · ROLLEI · BOLEX SILMA · RAYNOX

Century IMAGEN Y SONIDO

C/ Antonio Marqués Marqués, 4 Tel. 29 6174 PALMA

Adquiera Baleares en MENORCA

DISTRIBUIDOR EXCLUSIVO (DIPRENSA), c/. Vassalo, 27

■ MAHON
KIOSCO RIUDAVETS
LIBRERIA BAGUR
TIPOGRAFIA MAHONESA
LIBRERIA ROVI
PAPELERIA TRAMONTANA
PAPELERIA DIDASKO
LIBRERIA JUVENTUS
LIBRERIA STUDIO

■ CIUDADELA
LIBRERIA CINTRANO
IMPRENTA AL-LES
LIBRERIA FULLANA
LIBRERIA MALLORCA
LIBRERIA CATALINA TORRES
CASA DEL LLIBRE

■ ALAYOR
ARTES GRAFICAS ROTGER

■ FERRERIAS
SA LLIBRERIA

■ VILLACARLOS
LIBRERIA VICTORY

■ SAN LUIS
LIBRERIA SAN LUIS

M.C.D. 2022

AGENDA

HOJA DEL CALENDARIO

— HOY, VIERNES: San Telesforo. — El Sol sale a las 8,10 y se oculta a las 17,35. — Luna: C. creciente.

SERVICIOS AEREOS Y MARITIMOS

PARA HOY

VIERNES

VUELOS NACIONALES

Palma — Barcelona:

8,00 — 9,20 — 10,35 — 12,10 14.30 — 15,55 — 19,50 — 21,25 y 22,30.

Palma — Madrid:

7,40 — 10,40 — 18,00 — 21.30 y 23.05.

Palma — Sevilla:

8,35.

Palma — Valencia:

8,00 y 17.30.

Palma — Alicante:

8,35 — 10,45 y 19.35.

Palma — Tenerife:

8,35.

Palma — Ibiza:

8,20 y 17,30.

Palma — Menorca:

20,10.

AVIACO

Palma — Barcelona:

13.30 y 20,15.

Palma — Madrid:

13.45 — 19,55 y 23.05.

Palma — Valencia:

23,05.

Palma — Menorca:

8,20 y 17,30.

MARITIMOS

COMPAÑIA TRASMEDITERRANEA

Palma — Barcelona:

Diario (excepto domingos), a las 23 horas.

Palma — Valencia:

Diario (excepto domingos), a las 11 horas.

Palma — Ibiza:

Martes, jueves y sábados, a las 10 horas.

Palma — Alicante:

Lunes, miércoles y viernes, a las 19 horas.

Palma — Ciudadela:

Viernes, a las 22 horas.

Palma — Cabrera:

Viernes, a las 9 horas.

COMPAÑIA YBARRA

(Servicio «Canguro»)

Palma — Barcelona:

Diario (excepto sábados), a las 24 horas.

TELEVISION

PROGRAMA PARA HOY

13,30: RTVE INFORMA (c)
(Sólo para Cataluña y Baleares)
13,45: CARTA DE AJUSTE (c)
14,00: AVANCE TELEDIARIO (c)
14,05: PROGRAMA REGIONAL SIMULTANEO

14,05: CRONICA (c)
(Sólo para Cataluña y Baleares)
Espacio informativo regional.

14,30: GENTE, HOY (c)
15,00: TELEDIARIO (c)
(Primera edición)
15,35: HORA 15 (c)

15,45: LOS ESPECTACULOS (c)
Espacio de información general sobre distintos espectáculos que se programan en toda España.

16,15: MAZINGER-Z: (c)
«LA EXTORSION DE LA SUPERALEACION»
16,45: DIBUJOS ANIMADOS (c)
«EL RATON DEL MAY FLOWER»
17,15: EL CIRCO (c)
Desde el Palacio de Deportes de Madrid, retransmisión en directo de una de las representaciones del Festival Mundial del Circo.
19.00: PROTAGONISTA, TU:
«OLIVER TWIST»
20,30: LOS ANGELES DE CHARLIE: (c)
«EL ESTRANGULADOR DEL PAYASO DE TRAPO (o)
21,30: TELEDIARIO (c)
(Segunda edición)
22,05: LA SEGUNDA OPORTUNIDAD: (c)
«EL TRACTOR»
22,15: EL HOTEL DE LAS MIL Y UNA ESTRELLA (c)
23,00: UN HOMBRE EN CASA: (c)
«OTRA NOVIA. OTRO NOVIO»
23,30: ULTIMAS NOTICIAS (c)
BUENAS NOCHES, DESPEDIDA Y CIERRE (c)

U H F

19,00: CARTA DE AJUSTE (c)
19,30: POLIDEPORTIVO (c)
20,00: REDACCION DE NOCHE (c)
20,30: CINE CLUB:
«ESA CLASE DE AMOR»
22,30: OPINION PUBLICA (c)
BUENAS NOCHES, DESPEDIDA
Y CIERRE (c)
(Sólo para Cataluña y Baleares)
23,00: CRONICA 2 (c)
Espacio informativo regional.

(*) Programas en color.
(o) Mayores 14 años.

FARMACIAS DE GUARDIA

ABIERTAS DE 9 MAÑANA A 10 NOCHE

Alemany Covas, Tomás Rullán, 64 (Son Gotleu). T. 277846; Barceló Pallicer, Consulado, 6 (Esquina Sagrera), 215252; Bernat Deltell, Colón, 18, 212173; Feliu Rosselló. Gral. Riera, 55 (Camp Redó). T. 250653; Florit Riutort, Eusebio Estada, 43-A. (Pte. del Tren). 250578; Gamundi Ferrer. Pintor Sorolla, 14-B. T. 244566; Llull Servera, Rosinyol, 20 (Frente Lírico Palace). 233322; Massanet Arbona Calvo Sotelo, 310. 403975; Rodríguez Soriano, Cabrera, 9. (Junto Plaza Lactancia. El Arenal_Lluchmayor) 265529; Santandreu Buñola, Fausto Morell, 6. 272782. Siquier Virgos, Bmé. Riutort, 47 (Frente Balneario núm. 1) (Ca'n Pastilla), Tel. 264282; Socías Colomar, Tte. Jofre, 18 (Son Cotoner cerca Policlínica Miramar). 231817; Tarongí Fuster, San Miguel, 41. Teléfono 211235.

ABIERTA DE 10 NOCHE A 9 MAÑANA

(*) Mascaró Fernández. Gral. Goded, 3 (junto Plaza Cort).

ABIERTAS DE 10 A 12 DE LA NOCHE

Socías Colomar. Teniente Jofre, 18 (Son Cotoneret - cerca Policlínica Miramar).

Florit Riutort. Eusebio Estada, 43-A (Pte. del Tren).

(*) Tienen servicio de oxígeno.

ASISTENCIA SANITARIA DE LA SEGURIDAD SOCIAL

De 5,00 de la tarde a 9,00 de la mañana siguiente.

Palma y suburbios, incluido El Arenal.

Servicio ininterrumpido: Teléfono 239447 y en su Ambulatorio «Félix Sánchez», calle Andrea Doria.

TELEFONOS DE INTERES

— Bomberos: 291250 - 251234 y 291254.
— Casa de Socorro: 222179.
— Ambulancias: 251445.
— Guardia Civil: 251237.
— Policía: 272622.
— Policía Armada: 211544.
— Policía Municipal: 281600.
— Juzgado de Guardia (Servicio nocturno): 212632.

RADIO

E.A.J. 13 RADIO MALLORCA

(Programa para hoy)

Onda media:

6,57: Apertura. Señales horarias. La Ser informa; 7,05: Cuando Mallorca despierta; 7,45: Ser informativo matinal; 8,30: Primera hora; 9,00: La Ser informa; 9'57: Sintonía y pensamiento; Eduardo Angulo; 10,00: Viva la radio; 11,00: La Ser informa; 11,05: Concursos y amenidades; 11,45: Intermedio; 12,00: La Ser informa; 12,05: Viva la radio; 13,00: La Ser informa; 13,55: Hoja de calendario; 14,00: Hora exacta. Palma hoy; 14,05: Deportivo de las dos; 14,30: Ser informativo. Información local. Carteleras; 15,00: Musical de las tres; 16,00: Milagros; 16,40: Hierbas salvajes; 17,00: Y creó la familia; 17,30: Cancionero; 18,00: La Ser informa; 18,05: Temas del día; 18,30: Variedades; 19,00: La Ser informama; 19,05: La saga de los Porretas; 19,15: La radio en directo; 20,00: Señales horarias. Ser informativo; 20,40: El micrófono en el ruedo: Tomeu Coll; 20,45: Latino-América, continente joven; 21,00: Jazz en la noche; 21,30: Tiempo para el deporte; 22,00: Ser informativo; 22,15: Diario musical; 23,15: Los superventas; 23,30: Hora 25; 0,30: Medianoche; 1,00: Cierre.

Frecuencia modulada:

06,57: Apertura. Simultáneo en onda media; 11,00: Canal 2; 12,00: Simultáneo en onda media; 16,00: Musical f.m.; 19,00: The Riki Lash Lazaar Show; 23,30: Simultáneo en onda media; 01,00: Cierre.

RADIO POPULAR

(Programa para hoy)

Onda media:

7.00: Apertura; 7.02: Bon día; 7.05: A quien madruga... Radio Popular le acompaña; 8.00: Bon día Mallorca; 9.00: Revolucions 9; 9,30: Música de España; 10,00: A toda radio. — Las buenas gentes. — Angelus; 13,30: Panoramas países catalans; 13,45: Pobles de l'illa; 14,00: Radio Popular informa; 14,30: Informativo día: cadena, 15,00: Mundo laboral; 15,30: Mallorca al vent; 16,00: Generación joven; 16,25: Espiral; 16,45: Radio revista Popular; 17,00: Feminísima; 17,35: Equip 5-35; 18,30: Per vosaltres menuts; 19,00: Estudio alemán; 20,00: Sorteo cupón pro-ciegos; 20,05: Teletipo del deporte; 20,35: Cançoner d'avui; 21,00: Nuestra discoteca; 21,55: Farmacias de guardia; 22,00: Mallorca día a día; 23,00: Aula Popular; 23,30: Nocturno 1.224; 0,55: Bona nit; 1,00: Cierre de la emisora.

Frecuencia modulada:

7,00: Apertura en simultáneo con onda media; 10,00: Estudio alemán; 11,00: Confidencial con Santolaria; 12,30: Simultáneo; 13,45: Informatiu en llengua catalana; 14,15: Simultáneo; 18,15: Programa en lengua noruega; 18,45: Programa en lengua danesa; 19,30: Programa en lengua sueca; 20,00: Programa en lengua finlandesa; 20,30: Simultáneo; 1,00: Cierre de la emisora.

cupón del ciego 383

HORARIO DE TRENES

TRENES PALMA - INCA

Salidas de Palma:
6 — 6,15 — 7,30 — 8 — 9 — 9,45 — 11,15 — 12 — 13 — 13,30 — 14 — 16 — 16,30 — 18 — 18,30 — 19 — 19,45 — 20,30

Salidas de Inca:
7 — 7,45 — 8,15 — 9 — 10,30 11 — 12 — 13 — 14 — 14,45 — 15,15 — 15,45 — 17,15 — 19 — 19,30 — 20,30 — 20,45 — 21,15

TRENES PALMA - LA PUEBLA

Salidas de Palma:
6 — 9 — 13,30 — 19

Salidas de La Puebla:
7,15 — 10,30 — 14,45 — 20,15

TRENES PALMA - SOLLER

Salidas de Palma:
8 — 10,40 — 13 — 15,15 — 19,40

Salidas de Sóller:
6,45 — 9,15 — 11,50 — 14,10 — 18,20

Domingos y festivos servicio extraordinario con salida de Sóller a las 21 horas y de Palma a las 22 horas.

NOTA: Las llegadas y salidas de los trenes combinan con el servicio de tranvías del Puerto.

SERVICIOS POR CARRETERA

Servicio de autocares desde Palma a Alaró, Inca, Lluc, Ca'n Picafort, Puerto Pollensa, Puerto Alcudia, Felanitx, Algaida, Villafranca, Manacor, Artá, Cala Ratjada, Porto Cristo, Cuevas del Drach, etc., así como a todas las poblaciones intermedias

Con EL ARENAL servicios cada 5 a 10 minutos. Información en Tels.: Ferrocarril: 252245 y 252246. - Autocares: 252224.

SERVICIO DE TRANSPORTES URBANOS

N.º Línea	Nombre	Prim. salida	Ult. salida	P. regreso	Ult. regreso	Frecuen. minut.
1/12	Paseo Marítimo	6,15	21,45	6,50	22,20	30
23/13	Illetas - Pont D'Inca	5,40	24,30	6,35	01,30	8
4/12	Génova - Pta. San Antonio	5,45	21,45	6,30	22,30	25
5/15	Son Dureta - Can Pastilla	5,40	1,00	6,05	01,30	5
6	Son Españolet	6,30	20,30	6,00	21,00	20
7	Son Vida	6,00	23,00	6,20	23,30	30
8	Son Roca	5,55	23,05	5,56	23,25	8
9-A	Cas Capiscol por Gral. Riera	6,15	22,45	6,00	23,00	20
9-B	Cas Capiscol por Blanquerna Amanecer	6,25	22,12	6,10	21,48	20
11	Coliseo_Polígono-S. Cladera	5,00	22,00	5,30	22,30	20
14-A	Palma Son Gotleu - Rafal	6,00	22,30	6,00	22,30	10
14-B	Palma Soledad - Son Gotleu	5,05	22,20	6,00	22,00	10
16	Establiments	6,30	22,00	6,00	22,30	30
17-B	Especial Aeropuerto	6,30	24,10	7,00	24,40	30
18	INGIMA	6,10	21,00	6,35	21,30	60
21	Palma Nova	6,20	24,30	7,10	01,20	12
22	Portals Nous	7,30	19,30	8,15	20.15	90

Nueva fórmula de polvos adhesivos para dentaduras artificiales
BENFix®
polvo
Precio especial lanzamiento, envase de 60 g., Pts. 115,-
De venta exclusiva en farmacias.

DISCOTECA DON ANDRES
CALA EGOS
ENTRADA LIBRE COTILLON DIAS 5 Y 6 ENERO PARA REYES
LISTA DE CONSUMICIONES: Refrescos 100 ptas. — Combinados 150 — Whisky 225. A LA ENTRADA 1 TICKET GRATIS.
LOS VIERNES, SABADOS NOCHE Y DOMINGOS,
GALA JUVENIL
CADA MES UN VIAJE GRATIS PARA DOS PERSONAS
(Londres ó Canarias ó Madrid ó Ibiza, etc.)
Sorteo presenciado por un Notario cada final de mes en la
DISCOTECA DON ANDRES
OS DESEA UN FELIZ AÑO NUEVO 1979
LA DIRECCION TONY

MONOPATINES
LAS MEJORES MARCAS Y MODELOS
CASA CODINA
Gral. Mola, 4 · Galerias Avda. 14
Plaza de Pedro Garau, nº 3

M.C.D. 2022

FUTBOL

HERNANDEZ Y MONTALLANA, ALTAS EN EL MALLORCA

PROCEDEN DEL ALMERIA Y AYER YA SE ENTRENARON EN EL «LUIS SITJAR»

La directiva del Mallorca sigue trabajando para reforzar a la actual plantilla, para mejorar en lo posible su clasificación con un objetivo: terminar la Liga lo más dignamente posible y, en la temporada próxima, disponer de un conjunto con suficientes garantías para intentar el ascenso.

Ayer llegaron a nuestra ciudad, Manuel Hernández Montoya y Cayetano Montallana Villoga, jugadores del Almería, para fichar por el club decano.

Si los documentos están en regla y el entrenador (Forneris) lo considera oportuno, es posible que debuten —o al menos uno de ellos— en el partido de mañana frente al Villena.

GRAVES SANCIONES DEL COMITE DE COMPETICION

Tal como anunciamos en la edición de ayer, fue larga y laboriosa la reunión que celebraron los miembros del Comité competitivo, vista la gravedad de muchas incidencias y que en torno a las mismas, se tomaron entre otros, los siguientes acuerdos:

Suspender por veinticinco partidos al jugador Torres (Bar Juan) por agresión al árbitro.

Por dos partidos a Buendía (San Juan) y Menéndez (Génova) por agresión a un contrario.

Por un partido a Peregrín (Porreras) por acumulación de amonestaciones.

Por veinticinco partidos a Francisco Tugores (Murense Atco.) por agresión al árbitro.

Por cinco partidos a Moll y Quiles (Arenas) por insultos a un juez de línea.

Por tres partidos a Pomar (Murense Atco.) y Campins (Consell) por desconsideración grave con el árbitro.

Por un partido a los jugadores del Arenas, Moreno, Barrios, Pol y Parrona por conducta incorrecta y a López (Consell) y Cosano (Alcudia) por intentos de agresión a un contrario.

Suspender por quince partidos a Perelló (Marratxí) figurando como espectador del encuentro siendo reiterante.

RESULTADO DE INFORMACIONES

Partido Porto Cristo-Escolar: Suspender por dos partidos a Martínez (P. Cristo) y sanción económica al Porto Cristo)

Partido Ferriolense-Son Roca: Suspender por veinticinco partidos al jugador Luis Diaz y por nueve a Pedro Sánchez, ambos del Son Roca.

Por dos a los jugadores del Ferriolense Mayans y Rodríguez y con tres meses al delegado del Son Roca. Finalmente se dio por finalizado el encuentro con victoria del Ferriolense por 4 a 3.

Como se ve, mal ha empezado el nuevo año para quienes no son capaces de reprimir y controlar sus nervios.

GENOVART

«EL PROBLEMA DEL PARO TIENE QUE SER ATAJADO AQUI DE DISTINTA MANERA QUE EN OTROS SITIOS»

(Viene de la página cinco)

ticamente su economía se apoya en él. ¿Cuál es ahora mismo la situación?

—Las inversiones que se hicieron en este campo no fueron racionales desde un punto de vista económico, ya que aunque hasta el año setenta y tres las cosas marcharon bien, y hubo un auge espectacular, a partir de entonces las inversiones dejaron de ser rentables y se produce la crisis, que afecta sobre todo a las industrias auxiliares del turismo, ya que a partir de esa época no se construyen nuevos hoteles. Fue cuando se comenzaron a producir aumentos de precios en los elementos de coste que, sin embargo, hasta el setenta y siete no iban acompañados de incrementos proporcionales en los precios de venta. Ello supuso que el sector hotelero llegara a un momento de verdadero apuro.

"En la actualidad se han producido buenos resultados para este sector, ya que los precios del setenta y ocho se contrataron con un aumento del treinta por ciento que, unidos al elevado número de visitantes de este año, han traído consigo un balance positivo. Para el setenta y nueve habrá un incremento también del treinta por ciento, pero puede haber una nueva contracción económica si el turismo no aumenta y hay algunos datos que no son precisamente alentadores sobre este respecto. De todos modos, aún con estos precios y ocupaciones, la inversión en hostelería no es atractiva, toda vez que el incremento de la inversión en relación a los primeros años de la década de los setenta, e incluso de los sesenta, hacen antieconómicas estas inversiones. Construir ahora, por ejemplo, hoteles es absurdo.

PATRIMONIO VENDIDO

—La ponencia en la que ha trabajado, incidirá en la cuestión de la repercusión de las urbanizaciones y venta de terrenos como fuente de renta. ¿Podría ampliar algunos detalles de este punto?

—Antes de que se produjera el incremento turístico, los terrenos eran de los mallorquines y ahora han pasado a otras manos, es decir, que hemos vendido nuestro patrimonio. El hecho es que una parte de los beneficios obtenidos se ha invertido en la isla, pero otra, a través de la Banca, ha ido aparar fuera de la isla y la restante simplemente ha sido objeto de consumo.

—Aunque es verdad que debido al auge turístico muchos terrenos de nuestra isla se han vendido también es cierto que el turismo ha traido consigo un aumento del nivel de vida que había antes, ¿no?

—Sí, pero los costes sociales que los mallorquines hemos sufrido han sido muy elevados y buena parte del fruto de nuestro sacrificio ha servido para incrementar el nivel de vida de otros sitios, ya que como fuente de divisas hemos ayudado a financiar la industrialización del país y hemos generado una demanda de bienes de la península también muy importante.

EL PARO

—El paro, como en todos los sectores, alcanza unas cifras muy cuantiosas en el turístico y sobre todo en la rama de hostelería. ¿Cómo se puede llevar a cabo una política económica que venga a atajar este mal?

—En el sentido de desarrollo de Mallorca, a medio y largo plazo, hay que variar desde luego la política que se ha venido siguiendo hasta ahora si queremos evitar situaciones como la presente. Debido a nuestra estructura económica, el problema del paro tiene que ser atajado de distinta manera a como se hace en otros sitios. Pero para ello, necesitamos una información completa y de la que carecemos como he dicho antes.

EMPRESAS EXPORTADORAS

—Dentro del tema de la fiscalidad, ¿proporciona ésta algún tipo de incentivo para las inversiones en materia turística?

—Se ha solicitado repetidas veces el reconocimiento de las empresas turísticas como empresas exportadoras, con todos los beneficios que esto supone. Hasta ahora, no se ha conseguido nada, siendo el turismo sin embargo una de las actividades que más divisas proporciona. En suma, no existe ningún incentivo para este sector por la parte fiscal. Lo único que hasta el momento se ha conseguido es que desde el primer día del presente año, las empresas no tienen que pagar el impuesto del rendimiento sobre el trabajo personal, es decir, que antes pagábamos el salario neto al trabajador y aparte el impuesto.

Estos fueron los principales puntos que tratamos con Sebastián Llompart, la mayoría de los cuales figurarán en la ponencia que se presentará en el Congreso Turístico de Mallorca. Antes de despedirnos, nos señaló que confiaba en que la Consellería de Turismo cree un gabinete de estudios que proporcione datos e información con los cuales sea factible emprender serios estudios encaminados a la resolución de los distintos problemas que aquejan a este sector.

José Manuel MATEOS
(Foto: Juanet)

Los «polaris» dicen adiós a Rota

MADRID. — La decimosexta escuadrilla de submarinos nucleares armados de misiles balísticos ha iniciado su retirada de la base naval de Rota (Cádiz), desde el pasado primero de enero, conforme al tratado de amistad y cooperación hispanonorteamericano del 24 de enero de 1976, según ha informado el Departamento de Estado y confirmado el «Pentágono».

La base naval de Rota es la más importante de Europa y la segunda del mundo occidental. Sólo las bases de Holy Loch (Escocia) y de Guam (Pacífico Central) tienen hasta ahora, como la de Rota, instalaciones adecuadas para submarinos nucleares (SSBN) armados con misiles balísticos intercontinentales lanzables desde el fondo del mar (SLBY).

ROTA YA NO SIRVE PARA LOS SSBN

Por uno de los anexos militares del tratado hispano-norteamericano de 1976, el Gobierno de los EE. UU. se comprometía a evacuar todos los SSBN y los SLBM de la base naval española de Rota (en la que la Marina de los EE. UU. tiene facilidades, pero no soberanía) antes del primero de julio del año que acaba de empezar.

El motivo militar de esta evacuación está en la entrada en servicio —actual o inminente— de los nuevos SLBM .Trident" C-4 con doble alcance (7.400 metros) y más precisión (menos de 450 metros de error posible) que los "Polaris" y "Poseidón", actualmente en servicio en los SSBN, y el estudio de una segunda generación, el Trident D-5, con 11.100 kilómetros de alcance.

El "Trident" C-4 lleva ocho Mirv (ojivas nucleares que, al entrar en la atmósfera se dividen para lanzarse cada una contra objetivos distintos) y el D-5 llevará catorce Mirv, cada uno con una potencia de 150 kilotones (equivalentes a 150.000 toneladas de trinitroglicerina).

Aunque con retraso sobre el programa inicial, están en construcción los primeros cuatro SSBN que irán armados con 24 "Trident" cada uno y el misil ha sido adaptado a doce submarinos nucleares armados de misiles (SSBN) de los actualmente en servicio.

Con ello, las actuales bases navales de SSBN des Rota, Holy Loch y Guam —especialmente las dos primeras— han quedado superadas. En su lugar han sido previstas dos en suelo norteamericano la actual de Charleston (Carolina del Sur) y la nueva de Kings Bay (Georgia) sobre el Atlántico.

el tiempo — NUBOSIDAD VARIABLE

Hoy se esperan precipitaciones en el Cantábrico, Alto Ebro, cuenca del Duero y montañas de la mitad norte, siendo de nieve en altitudes superiores a los 900 metros. En las demás regiones la nubosidad será variable con chubascos dispersos y temperaturas en general descenso.

PREVISION PARA BALEARES

Nuboso. Posibles chubascos. Vientos del oeste fuerza tres. Marejada.

OBSERVACIONES

Máxima: 14 a las 12,30 horas.
Mínima: 8,4 a las 22,30 horas.
Humedad: 76 por ciento.
Sol: 0 horas 0 minutos.
Lluvia: 1,8 litros por m2.

TERREMOTO!!
Sábados tarde abierto
En la calle San Miguel,46
El Corte de Paris
derrumba, destruye y pulveriza todos los precios.
HOY
¡IMPOSIBLE SUPERAR SUS REBAJAS!
Sea de los primeros en llegar.... y elija mejor

M.C.D. 2022

tenis

JAN KODES, EXTRAORDINARIO PALMARES: WIMBLEDON Y ROLAND GARROS (2)

EL PROXIMO SABADO LLEGARA A PALMA

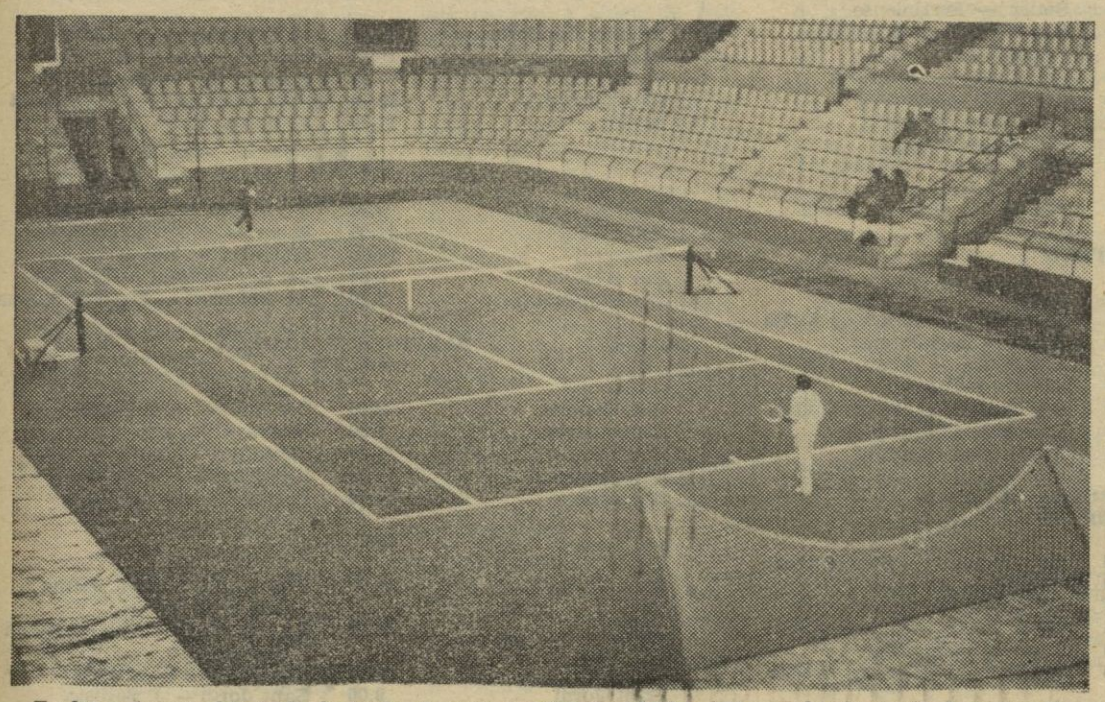

En las primeras horas de la tarde de ayer fue inaugurada la pista que ha de servir de marco al "I Trofeo Barón de Vidal", en liza dos cadetes del C. Natación Palma J. L. Urrea y R. Puigcercós

Hasta hace pocas fechas no se tuvo la confirmación oficial de su participación en el "I Trofeo Barón de Vidal". Había un compromiso verbal sobre la participación de Jan Kodes pero al parecer faltaba la confirmación de su salida de Checoslovaquia en donde se encuentra en estos momentos. Al final se anunció su llegada a Palma en la tarde del sábado. Hemos confeccionado una biografía un tanto incompleta del jugador checo al faltarnos los resultados de sus últimas actuaciones.

Nació el 1 de marzo de 1946 en Praga, donde reside actualmente. Mide 1,77 metros y pesa 70,300 kilogramos. Casado. Su mujer se llama Lenka.

En 1971 se licenció en Ciencias Económicas por la Universidad de Praga.

Llegó al primerísimo plano internacional ganando en 1970 Roland Garros y alcanzando la final de Roma. En 1971 volvió a triunfar en París. Posteriormente, su condición de finalista en Forest Hills en dos ocasiones y su triunfo en Wimbledon, confirmaron que no es sólo un buen jugador sobre pistas de tierra como algunos pretenden.

Artífice de la victoria de Checoslovaquia en la Copa Galea de 1966. Campeón nacional en 1967, 1969 y 1970. Semifinalista en el "open" de Italia de 1969. Campeón de Rolanda Garros y finalista en Roma en 1970 y 1971. Este año es finalista en Forest Hills, perdiendo con Smith, después de eliminar entre otros a Newcombe y a Ashe. Finalista en Estocolmo, tras vencer a Laver en semifinales. En 1972 ganó el Godó, venciendo a Orantes en la final. Ganó también los internacionales de Yugoslavia. Finalista en Roma perdiendo con Orantes. Semifinalista en Madrid y en el "open" de Alemania Occidental. Semifinalista en Wimbledon y cuartofinalista en Roland Garros. Junto a Nastase ganó la prueba de dobles del "open" de Alemania Occidental. Clasificado en el cuarto lugar del Gran Prix, con 332 puntos.

En 1973 ganó 19 partidos y perdió 8 en la WCT. Vencedor en Colonia, finalista en Vancouver y semifinalista en Houston. En el Grand Prix fue campeón de Wimbledon, finalista en Forest Hill y cuartofinalista en Roland Garros y Roma. Vencedor en Rumania. Finalista en Praga y semifinalista en el Godó. Se clasificó en sexto lugar del Grand Prix, con 315 puntos.

Desde entonces, Jan Kodes ha seguido manteniendo su prestigio en el ranking mundial ocupando los mejores lugares en las series.

A destacar como se ha podido comprobar los dos torneos ganados en París (Roland Garros) y en Londres (Wimbledon) y las ocasiones en que ha estado a un paso de conseguir el torneo de Forest Hills, las pruebas más importantes en el calendario mundial dan la medida de este gran tenista que tendremos ocasión de ver en Palma.

JUECES Y ARBITROS

Han sido designados jueces principales del torneo a los señores Lorenzo Salom y Ramón Dot. Jueces de silla: Jimmy Morey, Luis Seguí, Antonio Verdera, Felio Morey y Bob Rubio. Los jueces de línea serán los participantes en el torneo de cadetes unidos a un grupo de la Escuela de Tenis de la Federación. Queremos hacer constar que todos ellos actúan desinteresadamente.

«I TROFEO BARON DE VIDAL CADETES»

Comenzó en la tarde de ayer el torneo entre los mejores cadetes e infantiles de los clubs palmesanos en la flamante pista que ha de servir de escenario al gran torneo y ya en el primer partido se produjo la sorpresa de ser batido el cabeza de serie número 2, Ramón Puigcercós por José Luis Urrea por el resultado de 2—6, 6—4 y 6—1.

El segundo partido enfrentaba a la jovencísima Michele Garth con Francisca Cortés, que había sustituido a la señorita Ortega. El resultado fue favorable a Michele Garth por 6—2 y 6—0.

El último partido de la tarde entre Tomás Salom y Ramón Dot fue vencido por este último por 6—4 y 6—4.

El orden de juego para hoy queda establecido así

16,00 horas:
Mateo Palmer — J. C. Lluch
17,00 horas:
Clara Ortega — María I. Sastre
18,00 horas:
Lorenzo Salom — Alberto Gibert

RAFAEL TUDELA

RELIEVES

HIGUERAS IGUALA A ORANTES

Estos días, el tenis, en Mallorca —y más concretamente en Palma— está alcanzando una gran actualidad, gracias al «I Trofeo Barón de Vidal», instituido por Juan de Vidal y Salvá, que permitirá que, por vez primera, aquí, veamos a cuatro raquetas de máxima categoría internacional. Ayer, supe que, aficionados de distintos puntos de la isla —desde Manacor a Sóller y desde Alcudia hasta Andraitx— piensan desplazarse hasta nuestra ciudad para ver en directo a Nastase, a Orantes, a Kodes y a Franulovic.

Y precisamente la Federación Española de Tenis, ayer anunció la clasificación de sus tenistas. Resulta que, en primera categoría, empatados en el primer puesto, figuran Orantes e Higueras. Es la primera vez que Higueras alcanza este galardón honorífico, beneficiado, sin duda y sin pretenderlo, por la obligada inactividad a que ha estado sometido Manolo.

Esta es la noticia, completándola con el detalle de que Muñoz ocupa la tercera plaza.

Otro detalle del acontecimiento deportivo, es que ayer, a las 4'00 de la tarde, la modernísima pista instalada en el Palacio Municipal, funcionó por vez primera, jugando en ella los juveniles que, como prólogo, abren este torneo del que ha sido alma organizadora Juan Ordinas —quien además tiene la categoría de juez internacional— sin desmrecer de cuantos han trabajado n ello, unos en punta (como se dice en el argot futbolístico) y otros en la sombra. — LORENZO RIPOLL

M.C.D. 2022

DEPORTES

fútbol

PARTIDOS PARA MAÑANA

III DIVISION

Luis Sitjar	16,00	Mallorca — Villena

PRIMERA REGIONAL PREFERENTE MALLORCA

Lluchmayor	15,15	España — Villafranca

AFICIONADOS MALLORCA

Búger	15,15	Búger — Calviá

JUVENILES PRIMERA DIVISION MALLORCA

La Puebla	15,45	Poblense — Ramón Llull
Rafael Puelles	11,00	Sta. Eulalia A — Mallorca A
Porto-Cristo	15,30	Porto-Cristo — Cide A

JUVENILES TERCERA DIVISION
GRUPO A

Rafael Puelles	9,15	Mallorca B — Sta. Eulalia B

INFANTILES PRIMERA DIVISION MALLORCA
GRUPO A

Montesión	16,00	Patronato — Independiente

GRUPO B

SECTOR 1.º

Artá	9,30	Avance — Olímpic

SECTOR 2.º

Alcudia	16,00	Alcudia — J. Buñola
Binisalem	16,00	San Jaime — Llosetense

INFANTILES SEGUNDA DIVISION
GRUPO A

Pollensa	16,00	Pollensa — Santañy
Lluchmayor	11,00	España — Porreras

GRUPO B

Cide	9,00	Son Rapinya A.V. — S. Bernat

GRUPO C

Cide	10,30	Estudiantes — Soledad

ALEVINES MALLORCA
GRUPO A

Artá	10,45	Avance — España

GRUPO C

Cide	12,00	Estudiantes — J. Covas

GRUPO D

Estadio Balear	10,30	At. Baleares — Ramón Llull

PARTIDOS PARA EL DOMINGO

III DIVISION

La Puebla	15,30	Poblense — Orihuela
Manacor	15,30	Manacor — Alcira

PRIMERA REGIONAL PREFERENTE MALLORCA

Artá	15,30	Artá — Campos
Calviá	15,30	Calviá — Binisalem
Porreras	15,30	Porreras — Cultural
Felanitx	15,30	Felanitx — Sóller
Collerense	15,45	Collerense — Murense
San Ju	15,30	San Juan — Serverense
Algaida	15,30	Algaida — Llosetense
Ses Salines	15,30	Ses Salines — Andraitx

PRIMERA REGIONAL

Buñola	11,00	J. Buñola — Xilvar
Montuiri	15,45	Montuiri — Consell
Alcudia	15,30	Alcudia — At. Rafal
Sineu	15,30	Sineu — Porto-Cristo
Capdepera	15,15	Escolar — Independiente
Lluchmayor	15,30	Lluchmayor — Santañy
Miguel Nadal	11,00	Arenas — Petra
Alaró	15,30	Alaró — Soledad
Pollensa	15,45	Pollensa — Murense At.

SEGUNDA REGIONAL

C'as Concos	15,15	C'as Concos — Sant Jordi
José Sempere	11,20	V. de Lluc — Ferriolense
S'Indiotería	11,00	Rt. la Victoria — S. Cotoneret
Llubí	15,30	A.-Llubí — Esporlas
La Vileta	11,00	Son Roca — Cade-Paguera
C'as Vicari	15,45	La Real — Olímpic
Miguel Nadal	16,00	Peña At. Madrid — Rotlet
Arenal	15,30	Arenal — Marratxí
María de la Salud	11,00	Mariense — Ca'n Picafort

TERCERA REGIONAL

Alquería	15,30	Alquería — Altura
Lloret	15,30	Lloret — Colonia
La Vileta	11,00	San B. Viletense — A. Palmes. (Día 6-1-79)
San Lorenzo	15,45	Cardessar — Caimari
Arenal	11,00	Brasilia — Pla de Na Tesa
C. Municipal Molinar	11,00	Molinar — Spórtig Sóller
Inca C. Sallista	15,45	J. Sallista — Santa María
Campanet	15,45	Campanet — At. Vivero
Manacor	10,45	Vázquez Mella — At. Campos (Día 6-1-79)
Ses S'Horts	11,00	Son Gotleu — Son Sardina
Villafranca	15,30	Villafranca — Binisalem
Son Servera	11,00	Serverense — Artá
Pto. Sóller	10,30	Sóller — Duransa
Capdepera	11,00	Escolar — Algaida
Inca C. Sallista	15,30	Constancia — Cide
La Puebla	11,00	Poblense — Ca'n Tiá Taleca

JUVENILES PRIMERA DIVISION MALLORCA

Manacor	11,00	Olímpic — Patronato
Cide	11,00	Estudiantes — Serverense
Sant Jordi	11,00	Sant Jordi — San Cayetano
Estadio Balear	11,00	At. Baleares — Peña M.-Palma
Muro	11,00	Murense — Virgen Lluc A

JUVENILES SEGUNDA DIVISION
GRUPO A

Sóller	15,30	Sóller — Ferriolense
San Cayetano	10,00	San Alfonso — Soledad (Día 6-1-79)
Seminario	11,00	At. Vivero — Andraitx
Rafal	10,45	At. Rafal — Amasol
Rafael Puelles	11,00	Insular — Marratxí
Cide	9,30	Cide B — Brasilia
Son Malferit	11,00	Reloj. Calvo — Calviá (Día 6-1-79)
Ca'n Gaspar	11,00	Pla de Na Tesa — Rotlet

GRUPO B

Inca C. Sallista	11,00	Constancia — L'Estel
Pollensa	11,00	Pollensa — Vázquez de Mella
Sineu	11,00	Sineu — San Jaime
Lloseta	11,00	Llosetense — Petra
Capdepera	9,30	Escolar — Alaró
Ses Salines	11,30	Ses Salines — Margaritense
Lluchmayor	11,00	España — Inquense
Felanitx	11,00	Felanitx — Santañy

JUVENILES TERCERA DIVISION
GRUPO A

S'Indiotería	9,00	Rtv. Victoria — Son Gotleu
Cide	8,00	Cide C — Juventus
Collerense	11,00	Collerense — Génova
La Vileta	9,15	At. S. Serra — Independiente
Miguel Nadal	9,30	Genovés — Molinar
José Sempere	9,50	V. Lluc A — Parroq. Arenal

GRUPO B

María de la Salud	15,30	Mariense — Felanitx B
Inca C. Sallista	9,30	J. Sallista B — Campanet
Alquería	11,00	Alquería — Villafranca
Artá	10,30	Artá — A.-Llubí
Muro	10,00	Porreras — Gesa-Alcudia
San Juan	11,00	San Juan — J. Buñola
Montuiri	11,00	Montuiri — Consell

INFANTILES PRIMERA DIVISION MALLORCA
GRUPO A

José Sempere	8,30	Virgen de Lluc — La Huerta
Miguel Nadal	8,10	Ramón Llull — Cide
Collerense	9,30	Joyería Covas — Molinar
San Cayetano	9,30	San Cayetano — Juventus
Son Malferit	9,40	Relojería Calvo — La Salle (Día 6-1-79)
Rafael Puelles	9,45	Mallorca — Genovés

GRUPO B

SECTOR 1.º

Montuiri	14,30	Montuiri — Algaida
Campos	16,00	L'Estel — Escolar

SECTOR 2.º

Alaró	11,00	At. Alaró — J. Sallista

INFANTILES SEGUNDA DIVISION
GRUPO A

Búger	15,15	Búger — Margaritense
Petra	15,30	Petra — Murense At.
San Lorenzo	14,15	Cardessar — Mariense
Consell	11,00	Consell — Poblense
Manacor	9,30	At. Manacor — Constancia

GRUPO B

Polidep. La Salle	10,15	La Salle At. — At. Cide
Calviá	10,30	Calviá — Andraitx
Puigpuñent	16,00	Puigpuñent — San Andrés
S'Indiotería	15,45	Rtv. Victoria — Sta. Eulalia
Palma	11,00	Mallorca At. — Amasol

GRUPO C

Seminario	9,30	At. Vivero — Sant Jordi
Esporlas	11,00	Esporlas — Ferriolense
Marratxí	16,06	Marratxí — Rotlet
Ses S'Horts	9,30	At. Son Gotleu — Brasilia
Estadio Balear	9,40	At. Baleares — Pla de Na Tesa

ALEVINES MALLORCA
GRUPO A

Son Servera	9,45	Serverense — Olímpic
Lluchmayor	9,30	S'Arraval — Escolar
Santañy	11,00	Santañy — Montuiri
Villafranca	11,00	Villafranca — L'Estel
Porreras	11,00	Porreras — Cardessar

GRUPO B

Inca C. Sallista	16,00	Constancia — San Jaime (Día 6-1-79)
Sóller	11,00	Sagrad. Corazones — Alcudia (Día 6-1-79)
Alaró	9,45	At. Alaró — Llosetense
Sant Jordi	9,00	Sant Jordi — J. Sallista
Selva	16,00	Xilvar — Sineu
Buñola	15,30	J. Buñola — Consell

GRUPO C

Rafal	9,00	At. Rafal — At. Camp Redó
Luis Sitjar	16,00	Mallorca — At. Cide
Son Malferit	10,30	Relojería Calvo — At. Vivero
Arenal	9,30	Brasilia — At. Son Gotleu
Podild. La Salle	9,00	La Salle — Sant Bernat
Andraitx	9,00	Andraitx — Montesión

GRUPO D

Esporlas	9,45	Esporlas — San Andrés
Ca'n Caimari	10,30	T. d'En Pau — C'as Vicari
Polid. La Salle	11,45	La Salle At. — S. Francisco
Palma	9,45	Mallorca At. — Cide
San Cayetano	11,0	San Cayetano 11,00
S'Indiotería	14,30	Rtv. la Victoria — Patronato

EUFORIA POR TODO LO ALTO, EN EL COLL

COLLERENSE - MURENSE

«Nuestra ilusión se centra en el ascenso» (O. Estarellas)

Con toda seguridad, nunca pudo imaginar el actual presidente del Collerense, Onofre Estarellas, de que sus jugadores pudieran ofrecerle aguinaldo más apreciado, como resultaron esos cuatro positivos de "oro" que en dos encuentros consecutivos han acumulado en su casillero particular.

De aquel balbuceante equipo, a pesar de los triunfalismos en base a la célebre "Operación M" que en última instancia solo se materializó en parte, media un abismo con el que defiende en la actualidad, los colores futbolísticos del Coll. De situación cargada de incertidumbre, se ha pasado a respirar aires totales, de tranquilidad, como lo confirma, estar integrado en el pelotón de los escogidos y con perspectivas augurantes, de mejorar aún más, su destacada posición. Poco importa de que los rivales a recibir, lleguen aureolados, como equipos de postín. Allí se vive con los pies aferrados en el suelo, y menudo resulta su preparador para que alguien le intente sorprender.

Pasado mañana domingo a partir de las tres cuarenta y cinco, encuentro postinero en ocasión de recibir la visita, nada cómoda (esa es la verdad), del segundo de a bordo, C. D. Murense, equipo que vuelve por sus fueros, como lo demuestra su magnífica clasificación.

Era obligado pulsar la opinión en estos comienzos de año que han coincidido con el inicio de la segunda vuelta, del responsable e ilusionado "mandamás" Nos une sincera amistad con Nofre Estarellas, por ello, facilísimo nos resultó, hilar la hebra y recoger cosecha suficiente para rellenar varias cuartillas, sin embargo hay que atenerse al espacio, por ello reflejamos lo más importante que en tan amena conversación, pudimos anotar.

—"La ilusión que todos mantenemos es de que el Collerense dispute la inminente III División Balear". Estas fueron las esperanzadoras palabras con que iniciamos el diálogo.

—¿Tiene el Collerenese plantilla para ello?

—Creo que sí, aunque no soy técnico ni la persona más idónea para emitir un juicio de este calibre. Lo que sí puedo asegurarte es que por ganas de los jugadore, la cosa no se va a despreciar.

—¿Respondería la afición, Nofre?

—En eso confiamos, ya que no es lo mismo enfrentarnos con los equipos de siempre que tenerlo que realizar con la flor y nata balear. De momento ello traerá como consecuencia, (caso lleguemos a clasificarnos, que seguro lo lograremos) otro esfuerzo económico, que garantizado está, se compensaría y amortizaría. Al mismo tiempo bulle en mi magín, potenciar el deporte al amparo de nuestro Club, en la totalidad de la barriada, y esto solamente veo factible de que se consiga, relanzando al equipo titular, y nada mejor para ello, que pasar a codearse con los primates del fútbol del archipiélago. La semilla caería en terreno suficientemente abonado, y los frutos, no tardarían en recogerse, ya que dada la populosidad de la barriada, a lo mejor hasta las fuerzas vivas (tan alérgicas en la actualidad) se verían obligadas a apoyarnos.

—Con sinceridad Nofre. ¿Ves factible de que el Collerense, a finales de abril, se encuentre entre este grupo de escogidos?

Onofre Estarellas, presidente del Collerense.

—Ya te he dicho que no soy técnico en la materia. De todas formas, contando con la sabia dirección técnica de nuestro Jaime Rosselló, los sabios consejos de orientación de nuestro imprescindible Tomás Ballester, el apoyo entusiasta del resto de directivos y por encima de todo, de nuestra incondicional afición, sin olvidar el pundonor y amor propio de la totalidad de la pantalla, nuestro anhelo y nuestra meta están fijados en la integración a Tercera. Por falta de ilusión y entusiasmo, palabra que no se va a quedar.

—De momento, aparece el correoso conjunto blanquiazul...

—Tranquilo tio, que una vez lanzados, continuaremos arrasando. Y si no, poco falta para comprobarlo.

Gabriel Genovart

M.C.D. 2022

LOS PEQUES TAMBIEN CUENTAN

por CHUS

SE REANUDA LA LIGA ESTA SEMANA PARA INFANTILES Y ALEVINES

Tras el paréntesis de las vacaciones pascuales, vuelve la actividad futbolística para nuestros "peques" este fin de semana. Con renovados ímpetus, con "hambre de balón" pese a las panzadas de turrones y golosinas, infantiles y alevines desenterrarán el "hacha de guerra" para salir victoriosos de sus respectivas contiendas.

A la vista del calendario de Liga y las clasificaciones de los grupos en las dos categorías, voy a destacar aquellos encuentros que pueden encerrar especial interés. No quiero decir que no guarden el mismo rango aquellos silenciados, porque ninguno desmerece nunca. Por ser fútbol-fútbol el que juegan nuestros peques tampoco entre ellos hay enemigo pequeño y que lo inesperado se puede dar en cualquier terreno.

INFANTILES

Los infantiles de I División, grupo A, juegan esta semana la penúltima ronda de la primera vuelta del calendario. Recordemos que es líder imbatido Cide, seguido a cuatro puntos del Mallorca y Relojería Calvo. Para los dos primeros sus partidos parecen no tener mayores dificultades pues juegan con Ramón Llull (11.º) y Genovés (colista). Por contra, Relojería Calvo recibe a La Salle, cuarto en discordia y tres puntos por debajo. Patronato-Independiente separados por un punto y San Cayetano-Juventus, por dos.

En el grupo A (sector primero) antepenúltima jornada a la primera de las cuatro vueltas programadas. Es líder Olímpic seguido de L'Estel, a dos puntos. A cinco de éste, Montuiri. Descansará Villafranca. Sobre el papel el pronóstico de la ronda es claro.

En el sector segundo va en cabeza Llosetense con quince puntos. A dos, Juventud Sallista y con los mismos, en tercer lugar, Buñola. Los tres juegan contra equipos por debajo clasificados. Descansa Llosetense.

Los infantiles de Menorca, Merdacal-Isleño A recuperaron el partido que tenían pendiente, con triunfo visitante por dos goles a cero, que no varía la tabla.

Las vacaciones se prolongan para este grupo una semana más. Y en la próxima alcanzan el final de la primera vuelta del calendario.

Para los equipos infantiiles de II División, éstas son las perspectivas.

El líder del grupo A es Poblense seguido, a un punto, de Murense y a cinco de Pollensa. Jugarán España - Porreras, igualados a doce puntos. El resto de las confrontaciones entre muy distantes unos de otros.

En el grupo B el líder es Mallorca Atlético igualado a 15 puntos con La Salle, ambos imbatidos. Este ha de jugar con Atlético Cide, tercero, a dos puntos. Huelga remarcar la importancia que para los dos significa vencer.

Rafal es el equipo que descansará en el grupo C, del que es líder Atlético Baleares igualado a puntos con Rotlet y los dos sin perder partido. A cinco, Pla de Na Tesa y Son Gotleu. Vivero-Sant Jordi, codo a codo en la zona media, juegan su baza más notable del grupo.

ALEVINES

Vamos ahora con los equipos alevines y hagamos el mismo examen de la jornada.

El "mandón" del grupo A es Cardessar siendo su más directo rival Olimpic a tres puntos, con uno más Serverense. Descansará Atlético Manacor. Pues bien. Olimpic y Serverense van a dirimir esta semana sus posiciones en partido que les enfrenta, en Son Servera. No quiero aventurar el pronóstico. Los demás son fáciles, pero tampoco los digo.

En el grupo B va en cabeza Alaró igualado a puntos con Beato Ramón Llull y uno por debajo Constancia. A señalar el partido Buñola-Consell, por su proximidad en la tabla.

Líder desde casi el inicio de la Liga es el Mallorca en el grupo C, imbatido. La Salle y Montesión, por este orden, igualados a puntos y dos por debajo velan las armas en espera de un tropiezo del líder. No es de temer que sea el domingo pues le corresponde recibir al colista. Tampoco ellos tienen enemigos peligrosos. Relojería Calvo - Vivero, uno tras otro, van a jugar pasado mañana. Y Son Gotleu-Brasilia, este sin ganar un encuentro todavía, que ocupan la cola.

Finalmente y por lo que se refiere a los equipos mallorquines, está el grupo D. Manda el bloque San Francisco seguido de Cide igualados a 16 puntos y este último sin perder. Uno por debajo están, también emparejados, San Cayetano y Esporlas.

El plato fuerte de la ronda puede considerarse el encuentro Mallorca At.-Cide por lo que fueron capaces los "bermellones" en su anterior confrontación batiendo al líder y haciéndole perder la condición de invicto. ¿Repetirán la hazaña?

En Ibiza el líder y campeón de invierno es Portmany, imbatido. Tres puntos por debajo está Ibiza Atlético. Juegan entre ellos mañana. En la primera confrontación ganó Portmany por tres goles a cero. Otro encuentro a señalar es el de los colistas Santa Eulalia-Peña Blau Grana pues ninguno de ellos sabe todavía lo que es un triunfo. Corresponde descansar a San Jorge.

Al igual que sus hermanos los infantiles, los alevines menorquines seguirán esta semana de vacaciones.

En las pasadas fiestas recuperaron el partido que tenían pendiente Atlético Villacarlos-Alayor B. Se dio victoria local por cuatro goles a cero, resultado que no varía la clasificación.

DE LA SELECCION

INFANTIL

Respondo a las preguntas que se me han formulado respecto al proyectado Campeonato de España por regiones de categoría infantil.

Diré en primer lugar que el propósito se mantiene y que se trabaja en la organización. Añadiré que en principio se ha demorado hasta posiblemente mediados de mayo la celebración de las primeras fases eliminatorias. Por último indicar que en cuanto los patrocinadores tengan todo dispuesto se darán a conocer las normas, se desvelará el secreto sobre en quien recaerá la responsabilidad del cargo de seleccionador y preparador del conjunto mallorquín y cuanto respecta al caso.

El Ibiza Atlético, campeón infantil de la isla hermana, se ha ofrecido para servir de yunque de pruebas a esa futura selección. Feliz idea, a nuestro juicio, pues dará ocasión a conocer como se desenvuelven los vecinos y si permite anotar en el block del seleccionador alguno de sus nombres. Toda vez que los infantiles de Menorca finalizan la Liga para el mes de marzo, no estaría de más que siguieran el ejemplo ibicenco y realizaran también una excursión a Mallorca cualquier fin de semana.

MAS NUMEROS

Lejos estaba de imaginar la aceptación que tuvo entre los lectores de esta sección el balance numerario que ofrecí la semana anterior. Para satisfacer muchas curiosidades se me piden nuevos datos. Voy a complacer a algunos pues de hacerlos con todos sería interminable.

Los infantiles de I División, grupo A, han jugado once jornadas. Siete los sectores 1º y 2º del grupo B. Once, también, los de Menorca. En II División, estas son las cifras: Diez jornadas llevan jugadas los del grupo A; ocho los del B y nueve los del C.

Los alevines marchan así. Nueve partidos los de los grupos A y B. Diez los grupos C y D. Cinco los de Ibiza y once los de Menorca.

Los equipos máximos goleadores en un encuentro son los siguientes:

En I División Buñola con 15. Olimpic, Mallorca y La Salle, con 14. Con 12 Ibiza Atlético y con 11 Sami.

En segunda División infantil las goleadas han sido menos abultadas.

Nueve cuentan La Salle At. y Baleares. Ocho, Atl. Cide y Rotlet y con siete goles varios equipos.

Los alevines se llevan la palma. El record absoluto lo ostenta Olimpic, con 18 goles en un encuentro. Con quince, San Cayetano. Con catorce, Vivero y Peña Orient. Con doce, Serverense y Mallorca.

Datos éstos salvo error u omisión, claro.

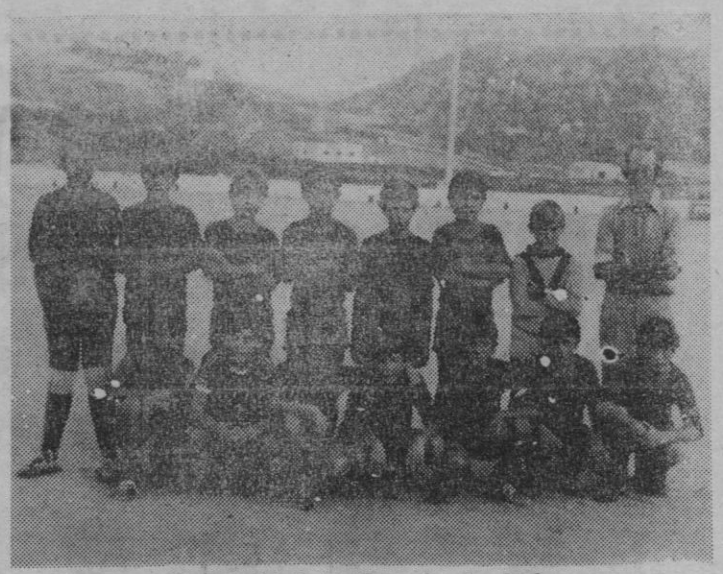

Equipo del C. D. Ferrerías A, alevín.

boxeo

CLASIFICACIONES ASOCIACION MUNDIAL

El español Roberto Castañón figura en cuarto lugar de la clasificación de los pesos plumas, según la última lista facilitada por la Asociación Mundial de Boxeo. Junto a él, y en séptimo lugar, se encuentra Cecilio Lastra.

Por su parte, el también español Juan Rodríguez ocupa la octava posición en la clasificación de los pesos gallos.

En cuanto al mejor boxeador del año 1978 fue nombrado Mohamed Alí. El mejor combate del año fue el que enfrentó el 12 de agosto en Maracay (Venezuela) al mosca venezolano Betulio González y al mexicano Guty Espadas, título mundial en juego. El mejor manager ha sido nombrado el venezolano Ramiro Camacho, que prepara a Betulio González y a Antonio Cervantes. En cuanto al promotor del año, ha sido nombrado Bob Arum. El periódico del año es el «Espectador» de Bogotá y el periodista el colombiano Antonio Andraus Burgos.

natación

GRAN EXITO DE LA «COPA REYES»

PRIMERA PLUSMARCA REGIONAL PARA LA SALLE, LOGRADA POR FRAU

Ayer, a última hora de la tarde, dio comienzo en la piscina cubierta, de 50 metros, del Palacio Municipal de Deportes, la «Copa Reyes» de natación. Según las distintas categorías (edades)se cubría una o dos piletas. Hubo medallas para los ganadores y, algunos de los premios, eran cartillas obsequio de la Caja de Ahorros.

En el momento de cerrar la edición deportiva, continuaban desarrollándose las últimas carreras.

No obstante, queremos destacar que, María Cinta Frau, consiguió la primera plusmarca regional para el equipo del Colegio La Salle. Ello constituirá sin duda un estímulo para esta nadadora de once años y para cuantos forman la plantilla de nadadores del citado centro.

Por clubs, como era de esperar, se impuso el C.N. Palma.

De los resultados técnicos informaremos en la próxima edición.

MAÑANA, EN LLUCHMAYOR

ESPAÑA - VILLAFRANCA

«Lo que sucede, lo veníamos pronosticando» (V. Ferratjans)

Nunca fue amante de convertirse en protagonista de cualquier sección. Su modestia en todas las facetas se contradice con el grado de laboriosidad y capacidad envidiable de trabajo que atesora. Nos referimos a Vicente Ferratjans, actual tesorero del C. D. España de Lluchmayor, conjunto que mañana sábado aprovechando la festividad de los Reyes Magos, recibirá en su terreno, al siempre polémico Villafranca, requemado tras la cesión por parte de la puntuación en el último encuentro disputado en su terreno; todo al revés de lo que le ocurrió a quien será su anfitrión, quien contra todo pronóstico, se erigió gran vencedor, nada menos que en el dificilísimo rectángulo del equipo que mantiene el segundo lugar.

El eco de triunfo tan sonado aún no se ha apagado en los aledaños de Lluchmayor. Llamada telefónica al local social en ocasión de la periódica reunión de la directiva y al otro lado del auricular la voz inconfundible del entusiasta tesorero.

—¿Continuará la racha, Vicente?

—Esa palabrita no responde a la realidad. Ni racha ni Cristo que lo fundó. Potencialidad es lo que «priva» y a los últimos resultados me atengo. Para muestra, las actuaciones sensacionales de Artá, N'Hereveta, el pasado domingo en el mismísimo Binisalem, etc., etc. La flauta puede sonar de vez en cuando por casualidad, pero tanta insistencia, o una de dos, o los demás han bajado de rendimiento (que cualquier quisque pondría en duda), o por contra, nosotros hemos iniciado relanzamiento apoteósico, circunstancia que cuantos formamos la directiva, confiamos que algún día tenía que llegar.

Vicente Ferratjans, tesorero del España

—Para empezar, mañana querréis obsequiar a vuestra, de nuevo animada afición, con regalo alusivo a la festividad, en forma de dos puntos más. ¿No es así?

—Sil sucediera lo contrario, recibiría el mayor disgusto que en la actualidad me pueden ocasionar. Hace unas semanas, hubiera dudado que tal evento se cumpliera, sin embargo hoy... es tanta la fe y confianza que me merecen los jugadores, que dudo pueda ocurrirnos un inesperado traspiés, por lo menos en nuestro campo. Y con esto queda contestada tu pregunta.

—Un solo punto, os distancia de quienes ocupan plaza de seguridad para poder aspirar a disputar la futura Tercera División, ese grupo balear que el próximo día 12 quedará aprobado en la reunión que Pablo Porta mantendrán con los distintos presidentes de clubs. ¿Existen esperanzas de que os integréis en ese grupo de equipos que luchan a rabiar para mantener su actual posición?

—Del España se puede esperar cualquier cosa. Sólo pido que se siga en la línea que mantenemos en la actualidad, que el resto se nos dará por añadidura.

Palabras sensatas de quien ocupa cargo de tanta responsabilidad. ¿No les parece?

GABRIEL GENOVART

III Regional

U. D. COLONIA, 3 C. D. ALTURA, 0

Arbitro: Sr. Torres Roig

Alineaciones:

ALTURA.— Prieto, Ferrer, Cuenca, Ventea I, Rosselló, Pérez, Ramis, Coll, Ventea II, Cañellas y Pons.

COLONIA.— Arazola, Vidal, Mas, Adrover, Oliver, Janer, Paloma, Piña, P. Vidal, Fluxá, Diego (Salvá, Alcalá).

Goles: Tpods marcados por P. Vidal, El «kranl» local.

Destacados: Adrover, Fluxá, Janer y Oliver, por el Colonia. Ferrer y Cuenca por el Altura.

Comentario: En un encuentro jugado deportivamente y donde hubo muy poco que arbitrar, el señor Torres R. demostró que sigue existiendo problema arbitral y que no se resolverá con árbitros como él. Una lástima.

Los locales fueron muy superiores y no hubiera sido injusto un resultado mas abultado.

M.C.D. 2022

baloncesto

FLAVIA - HISPANIA Y CHRIS - C. ORQUIDEA, PARTIDOS DECISIVOS EN ESTA JORNADA

QUE MARCA LA REANUDACION DE LOS CAMPEONATOS PROVINCIALES A EXCEPCION DEL JUNIOR FEMENINO

Equipo juvenil del Cade Paguera. — (Foto TERRADES)

Después del descanso impuesto por las fiestas de Navidad y Año Nuevo, vuelven a reanudarse las competiciones provinciales, si bien la junior femenina no lo hará hasta el próximo día 13, mientras que la junior masculina ya lo hizo el jueves, o sea ayer, al coincidir mañana sábado, con la festividad de los Reyes Magos.

SENIOR MASCULINO

En la categoría senior masculino, destaca el Flavia-Hispania, a jugar en Inca, ya que el vencedor del encuentro puede decirse se habrá ganado un puesto en la fase entre islas. Si tenemos en cuenta que en la primera vuelta fue el Hispania el vencedor por una sola canasta, no cabe duda que el encuentro se presenta altamente interesante y si en un principio puede sean los favoritos los locales creemos habrá de esperarse a ver el desarrollo del encuentro para conocer al definitivo vencedor

En los restantes encuentros de esta categoría, tres vencedores bien definidos, como son el Perlas, que debe visitar al Udyr, el Molinar, que será visitado por el J. Mariana y el G. Preciados, que recibe al Lluchmayor.

SENIOR FEMENINO

También en senior femenino, hay un encuentro decisivo para la clasificación final y es el que deben disputar Chris y C. Orquidea, en un partido que se presenta de veras emocionante y con un pronóstico muy difícil, dada la igualdad de fuerzas. En la primera vuelta, venció el Chris en Manacor, pero ello no quiere decir que puedan repetir el triunfo y según cual sea el resultado y siguientes, podría salir beneficiado un tercero, que es el Minaco, que el domingo debe imponerse fácilmente a su visitante Sayfi, mientras el Andraitx, debe igualmente imponerse sin dificultades al Faber.

JUVENIL MASCULINO

En el Campeonato juvenil masculino, destaca el San José-M. Mallorquina, aunque son los visitantes los que muy bien pueden hacerse con la victoria. En los restantes, parece no habrá problemas con los respectivos favoritos.

El Cide puede lograr un cómodo triunfo en su visita al Son Gotleu, el Kollflex debe lograr una victoria sin apuros frente a su visitante J. Mariana y el Santa María ha de regresar vencedor en su desplazamiento al Cade.

En el grupo B, victoria del Perlas en su visita al Cideco, del Molinar ante el Asunción y del Lluchmayor en la visita que debe rendir al R. Llull.

JUVENIL FEMENINO

No parece muy probable se registren sorpresas en el campeonato juvenil femenino, a no ser que este descanso influya en algunos equipos pero los vencedores están bien definidos en esta nueva jornada.

En el grupo A, que se juega el lunes, triunfo del Flavia, frente el Purísima, del Santa Mónica B sobre el Cide y del Santa Mónica A frente al Chris, así como del Molinar sobre el Minaco.

En el B. victoria del C. Orquidea en San Lorenzo, del Santany en su visita al Cade, presentándose como el más nivelado el Puigpuñent-Lluchmayor, ya que además de tener fuerzas niveladas, su resultado puede ser decisivo.

EL C. D. CAMPOS, NUEVO EQUIPO

Hay renovación en Campos, en lo que se refiere al baloncesto, haciéndose ahora una nueva tentativa para intentar conseguir que este deporte arraigue definitivamente en aquella localidad. Como es sabido, esta temporada no ha habido ningún equipo de L'Estel en las competiciones federadas, pero ahora un nuevo club está dispuesto a participar con un equipo junior femenino y otro infantil, también femenino en el próximo Trofeo Jorge Juan, ya que ahora es el C. D. Campos el que se hace cargo de esta sección, con lo que parece que los esforzados aficionados de Campos, con Andrés Prohens al frente, han conseguido una base para la práctica de este deporte, como muy bien puede ser el C. D. Campos.

ANTONIO PUJOL

PARTIDOS PARA MAÑANA

JUVENIL MASCULINO

A las 11,00: Son Gotleu — Cide

PARTIDOS PARA EL DOMINGO

SENIOR MASCULINO

A las 12,00: Udyr — Perlas
A las 12,00: Molinar — J. Mariana
A las 11,00: Flavia — Hispania
A las 12,15: G. Preciados — Lluchmayor

SENIOR FEMENINO

A las 12,00: Minaco — Sayfi
A las 10,00: Chris — C. Orquídea
A las 11,30: Andraitx — Faber

JUVENIL MASCULINO

A las 10,00: Kollflex — J. Mariana
A las 12,00: Cade — Santa María
A las 10,00: R. Llull — Lluchmayor
A las 12,00: Cideco — Perlas
A las 10,30: Molinar — Asunción
A las 10,00: San José — M. Mallorquina

JUVENIL FEMENINO

A las 11,00: San Lorenzo — C. Orquídea
A las 10,30: Cade — Santany
A las 10,00: Puigpuñent — Lluchmayo.

PARTIDOS PARA EL DIA 8

JUVENIL FEMENINO

A las 19,30: Flavia — Purísima
A las 19,00: Santa Mónica B — Cide
A las 20,30: Santa Mónica A — Chris
A las 19,30: Molinar — Minaco

petanca

PARTIDOS PARA EL DOMINGO

CATEGORIA PREFERENTE

Porto Pi	9,00	Hispano Francés — Hostalets
Son Canals	9,00	Balear — Serverense
El Molinar	9,00	Molinar — U. Sóller
Marqués Fuens.	9,00	Puente — Sóller
S'Arracó	9.00	S'Arracó — Santa Marta

1.ª CATEGORIA GRUPO «A»

Son Canals	9,00	Hostalets — Lidia «A»
Sóller	9,00	Sóller — Faixina
El Arenal	9,00	Arenal — Visa
Es Pitlari	9,00	San Francisco — Portixol

1.ª CATEGORIA GRUPO «B»

Andraitx	9,00	Andraitx — Torre d'En Pau
Pla de Na Tesa	9,00	Ca'n Gaspar — S'Arracó
Virgen de Lluc	9,00	Virgen Lluc — Puente
Amanecer	9,00	Amanecer — Udyr Buades
Doctor Ferrán	9.00	Lidia «B» — Llama

2.ª CATEGORIA GRUPO «A»

Amanecer	9,30	Llama — Son Ximelis
Pla de Na Tesa	9,30	Bar Tolo — San Francisco
Son Forteza	9,30	Lis — Amanecer
Sóller	9,30	Unión Sóller — Son Roca
Inca	9,30	Inca — Llubí

2.ª CATEGORIA GRUPO «B»

El Molinar	9,30	Portixol — Remoli
Puerto Andraitx	9,30	Pt. Andraitx — Mallorca Viv.
Son Basso	9,30	Udyr Buades — Arenal
Son Verí	9,30	Son Verí — Brasilia
Andraitx	9.30	Poniente — Son Cladera

3.ª CATEGORIA GRUPO «A»

Es Fortí	9,30	Santa Marta — Cabana «A»
Coll d'En Rebassa	9,30	T. d'En Pau — Poniente «B»
Fausto Morell	9,30	Visa — At. Collerense
El Vivero	9,30	Mallorca Vivero — Andraitx

3.ª CATEGORIA GRUPO «B»

Amanecer	9,30	Llama — Pto. Andraitx
Rafal Nou	9,30	Remoli — Poniente «A»
Son Roca	9,30	Son Roca — Punta Verde
El Molinar	9,30	At. Molinar «A» — Molina

3.ª CATEGORIA GRUPO «C»

Son Cladera	9,30	Son Cladera «A» — Hostalets
Pont d'Inca	9,30	Cabana «B» — Son Forteza
Sóller	9,30	Spórting — Amanecer
Fornalutx	9,30	Sta. Marta Forlux - Gaudium

3.ª CATEGORIA GRUPO «D»

Son Cladera	9,30	S. Cladera «B» — Ga'n Gaspar
S'Aranjassa	9,30	Turó — At. Molinar «B»
Coll d'En Rebassa	9,30	At. Collerense «A» — S. Oliva
Porto Pi	9,30	H. Francés — Punta Verde

atletismo

DOS PRUEBAS DE CROSS

En un circuito comprendido en las proximidades de la Plaza de la Virgen de la Lactancia, de El Arenal, tendrá lugar el próximo domingo día 7 de enero el IV Cross Grabados Llorens, que en esta edición organiza el club Unión Deportiva San Diego.

Las pruebas a disputar serán las siguientes:

Cadetes masculinos (años 1964-65), sobre 4.000 metros.

Femeninas Absolutas, sobre 2.000 metros

Juveniles, Juniors, Seniors masculinos (años 1963 y anteriores), sobre 10.000 metros.

Veteranos (años 1939 y anteriores), sobre 4.000 metros.

Se otorgarán trofeos para los tres primeros clasificados en las categorías de cadetes, femeninas y veteranos, y a los diez primeros en la categoría de juniors, juveniles y seniors masculinos. Las inscripciones podrán efectuarse en la Secretaría de la organización hasta 15 minutos antes de iniciarse la primera prueba.

El IV Cross Grabados Llorens dará comienzo a las 10,30 de la mañana.

EN MARCHA EL XI CROSS DE LA PROVINCIA

Ha sido elaborado y redactado el reglamento del XI Cross de la Provincia patrocinado por la Delegación Provincial de Deportes de Baleares y subsidiariamente organizado y controlado por la Federación Balear de Atletismo.

Al igual que en las dos anteriores ediciones, el Cross de la Provincia se va a disputar en dos fases: de sector, o de selección, y final, siendo en esta ocasión once los sectores en los que se halla comprendida la provincia:

—Sector de Palma: comprende la propia ciudad.

—Sector de Andraitx: comprende Andraitx y las poblaciones de Estellenchs, Bañalbufar, Puigpuñent, Esporlas y Calviá.

—Sector de Inca: comprende Inca y las poblaciones de Selva, Mancor del Valle, Llubí, Lloseta, Binisalem, Consell, Costitx, Alaró, Santa María y Marratxí.

—Sector de Sóller: comprende Sóller y las poblaciones de Fornalutx, Buñola, Valldemosa, Deyá y Escorca.

—Sector de Manacor: comprende Manacor y las poblaciones de María de la Salud, Artá, San Lorenzo, Capdepera, Son Servera, Petra y Porto Cristo.

—Sector de Montuiri: comprende Montuiri y las poblaciones de Algaida, Santa Eugenia, Sancellas, Lloret, Sineu, San Juan, Villafranca y Porreras.

—Sector de Sa Pobla: comprende Sa Pobla y las poblaciones de Campanet, Buger, Pollensa, Alcudia, Santa Margarita y Muro.

—Sector de Lluchmayor: comprende Lluchmayor y las poblaciones de Campos y Ses Salines.

—Sector de Felanitx: comprende Felanitx y la población de Santanyí.

—Sector de Menorca: comprende las poblaciones de Alayor, San Cristóbal, San Clemente, San Luis, Villacarlos, Mahón, Ciudadela, Ferrerías y Mercadal.

—Sector de Ibiza-Formentera comprende las poblaciones ibicencas de Ibiza, San Antonio, San José, Santa Eulalia y San Juan, y las formenterenses de San Francisco, San Fernando y El Pilar.

En estas fases de sector tendrán que participar todos los atletas pertenecientes a clubs o centros radicados en el mismo que deseen acceder a la final, excepción hecha de juniors y veteranos que se clasifican directamente, debiendo disputarse dichas fases entre el 1 y el 30 del presente mes de enero. En cada uno de estos sectores se clasificarán para la final los diez primeros atletas de cada categoría, a excepción del sector de Palma en donde se clasificarán los quince primeros, en razón de su densidad escolar. En cualquier caso, todo participante deberá estar en posesión de la correspondiente licencia deportiva en regla, y en todo caso estar amparado por la Mutualidad General Deportiva.

La fase final tendrá lugar el 11 de febrero de 1979, a determinar su lugar de disputa entre las poblaciones que soliciten su organización. De no solicitarla ninguna, tendrá lugar en el circuito del Colegio Montesión (Son Moix) de Palma.

TOS-ANGINAS
PASTILLAS KOKI®
CONSULTE A SU MEDICO
C.P.S. 1.377/5.754 - P.V.P. 23 PTAS.

¡ALGO NUEVO!
en instalaciones comerciales
(estanterías, expositores cromados, góndolas, percheros, pantaloneros, mostradores, vitrinas)
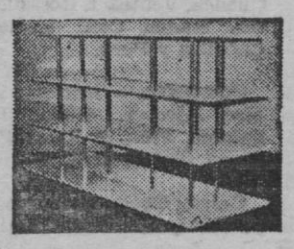
GONDOLAS NACRUS
(con ruedas)
Facilidades de pago
KAAN
Fabricación propia
C. Gabriel Maura, 4 - Tel. 27 96 38
(Entre Puente Tren y Aragón) - Palma

M.C.D. 2022

anuncios económicos

SE RECIBEN EN AGENCIAS DE PUBLICIDAD Y EN NUESTRAS OFICINAS: Pº MALLORCA, 9
CONSULTENOS: TEL. 23 11 77

DOMINGOS Y MARTES: 6 PTAS, PALABRA. MIERCOLES A SABADO: 5 PTAS, PALABRA. (MINIMO 10 PALABRAS)

GUIA DE SECCIONES

bolsa inmobiliaria

1 HIPOTECAS
2 SOLARES Y TERRENOS
3 LOCALES Y DESPACHOS
4 FINCAS
5 ALQUILERES
6 CHALETS
7 APARTAMENTOS
8 CASAS Y PISOS
9 TRASPASOS

bolsa del motor

10 MOTOCICLETAS
11 AUTOMOVILES
12 CAMIONES

bolsa del trabajo

13 DESEAN TRABAJO
14 OFRECEN TRABAJO

otras secciones...

15 HOSPEDAJES
16 ENSEÑANZAS
17 MUSICA
18 RADIO Y TV
19 NAUTICA
20 COMPRAS
21 VENTAS
22 PERDIDAS
23 TRANSPORTES
24 ANIMALES DOMESTICOS
25 DIVERSOS

bolsa inmobiliaria

ESPACIO EXCLUSIVO PARA AGENTES DE LA PROPIEDAD INMOBILIARIA

BENNASSAR
AGENTE DE LA PROPIEDAD INMOBILIARIA
Avda. Gral. Primo de Rivera, 19
Tfs.: 461450 (3 líneas)

PISOS EN CONSTRUCCION C SANTIAGO RAMON Y CAJAL y C/. Menorca, 3 y 4 dort. 2 baños sala-comedor, cocina, terraza. Precio: 2.500.000, 2.550.000. 3.600.000, 4.200.000 ptas.

PISOS EN CONSTRUCCION C/. H. DE MANACOR, 4 dort., 2 baños, sala-comedor. terraza. Precio: 2.600.000, 2.740.000 ptas.

ATICO ZONA BLANQUERNA, 4 dort., baño. aseo, sala-comedor, terraza. Precio: 2.500.000 ptas.

MARAVILLOSO ATICO PORTO PI, 5 dort., 5 baños. amplia sala-comedor, salón, terrazas, solado cerámica todo el piso. calefacción individual a gas, garaje, piscina, etc. Precio: 13.500.000 ptas.

PISO PLANTA 5ª C/. TENIENTE SUREDA PORTEL, orientación Sur. 3 dormitorios dobles, sala comedor, baño, cocina, balcón. Precio: 1.600.000 ptas. Facilidades.

PISOS EN SON OLIVA, 3 dort., baño, aseo. sala - comedor, cocina, terraza. Precio: 1.600.000, 1.700.000. 1.850.000 ptas. Aticos 3 y 4 dort. baño, aseo, sala-comedor, terrazas, exentos 20 años. Precio: 2.800.000 y 3.200.000 ptas.

ATICO C/. Balmes, orientación Sur, 3 dort. baño, aseo, sala-comedor, terraza. Precio: 2.400.000 ptas.

PISOS ZONA PASEO MALLORCA, 4 y 5 dort. 158. 179 y 182 m2., 3 baños. 1 aseo, amplias sala-comedor, cocina grande, dort. amplios, terraza. Precio: 5.800.000, 8.200.000. 11.700.000 ptas

PISOS TERMINADOS C/. Archiduque Luis Salvador, 4 dort.. 2 baños. sala-comedor, cocina completamente amueblada, terrazas. edificio lujo Precio: 6.000.000 ptas.

SRES. PROPIETARIOS

Ponemos en su conocimiento, que debido a la gran demanda de bienes inmuebles en VENTA o ALQUILER (pisos, locales, solares, terrenos y traspasos), tenemos la urgencia de completar nuestra cartera de pedidos. Llámenos y conocerá nuestro sistema de ventas.
A. LLABRES Tfnos. 21.22. 56 - 21.23.38

TIENDA zona Correos, decorada, teléfono, lista para empezar. 775.000. Traspaso, alquiler 15.000. MIGUEL COSTA. 224759. (15)

1 HIPOTECAS

OFREZCO hasta 2.000.000 para hipoteca. ALEIX. Alejandro Rosselló, 32. 460818. (10)

DISPONGO de capital para colocar sobre fincas rústicas, urbanas, hoteles y solares. Informes: José Anselmo Clavé, 18, 1.º De 10 a 1. Telf.: 216941. (24)

2 SOLARES Y TERRENOS

SOLAR Magalluf. Maravillosa vista 1.700 m2. ARCAS MARTI. 223024. (10)

SOLAR PORTALS NOUS, 1.098 m2., muchos pinos. 2.100.000 ptas. 5 años facilidades. MARQUES. 210771. (14)

SOLAR BAHIA GRANDE, 600 m2., a 1.000 ptas. metro, 1 año, agua y electricidad y teléfono. MARQUES 210771. (17)

SOLAR SON CLADERA, 230 m2. a 7.000 pts. m2 MARQUES. 210771. (11)

BUSCO solar y planta baja con posibilidad de edificación para comprar o cambio por pisos Telf: 234545 (17)

SON DURETA, solar 380 m2. proyecto 6 apartamentos. 2.200.000 a convenir. MASSIP. 211796. (13)

SON OLIVA, magníficos solares desde 2.000.000. Facilidades 4 años. MASSIP. 211796. (11)

TENIENTE OYAGA, solar 300 m2. proyecto 13 viviendas. 3.000.0000 pts., 4 años facilidades. MASSIP. 211247 (15)

CAS CAPITA, solar 200 m2. 400.000 ptas., facilidades. MASSIP. 211247. (10)

PEQUEÑOS ANUNCIOS LA AUTOPISTA QUE VD. NECESITA, UNA SOLUCION RAPIDA Y SEGURA A SU PROBLEMA.

ZONA Bonanova, solares desde 2.300.000, 3 años facilidades, interés 8% anual MASSIP. 211247. (13)

3 LOCALES Y DESPACHOS

ENTRESUELO DESPACHO en calle Juan Alcover, mucha luz. superficie 80 m2. Precio: 950.000 pesetas. Facilidades OLIVER MATEU. Tel. 210640 (18)

ALQUILO locales de 250 m2. y de 60 m2. zona Ausias March. 221202 (13)

LOCALES Can Pastilla: 110 m2. 7.500.000; 116 m2. con sótano de 78 m2. y terraza de 44 m2., 6.500.000. Facilidades. MASSIP. 211928. (22)

LOCALES Arenal desde 25.000 ptas. m2. Facilidades. MASSIP. 211928. (19)

LOCAL junto playa, 93 m2. en Playa de Palma. Nueve millones. Facilidades. MASSIP. 211247. (13)

LOCAL zona Honderos, 170 m2., agua, electricidad, aseo, teléfono, 2 puertas entrada, 2.550.000. Facilidades MASSIP. 211247. (16)

4 FINCAS

SES MAYOLAS. Fincas de 1 y 2 cuarteradas. cercado. agua de alcantarillado. pinos. PERELLÓ. 463248 (15)

ALGAIDA. 1 cuartón, almendros, caza, cerca asfalto. 250.000. PERELLO. 463248. (10)

LA COMUNA. Algaida, media cuarterada, almendros, llano, pinos. edificable, carretera asfaltada 300.000. PERELLO. 463248. (14)

LLUCHMAYOR, finca rústica cuadrada edificable, 3.500 m2, aproximadamente, a 2 kms. del pueblo. 230.000. Facilidades. COB PASA. MON. 279212. (18)

14 KMS. Palma, casita recién reformada, amplia sala con chimenea, cocina y fregadero, amueblada, aseo, embaldosada, cisterna, 2.000 m2. tierra buena. 975.000. 224884. (23)

ZONA TRANQUILA 40 kms. Palma, casa rústica, con chimenea, cisterna grande, 1 cuarterada terreno. 850.000. Facilidades 1 año. 224884. (19)

CAMPANET 9 cuartones tierra cultivable, agua potable, casita, 1.650.000 facilidades. 224884. (11)

PARCELAS Binisalem 2.000 m2., agua, luz, frutales jóvenes, permiso edificación, desde 735.000. Facilidades. 224884. (14)

CAMPANET zona montaña, 2 cuarteradas, casita rústica, aseo, terraza, porche, etc. 1.100.000. Pagos convenir. 224884. (15)

REFUGIO montaña, cisterna, 1 cuarterada terreno. 650.000 pagos 1 año. 224884. (11)

FINCA 2 cuarteradas a 9 kilómetros Palma. Riego aspersión frutales luz. ARCAS MARTI. 223024. (14)

FINCA a 2 kms. Arenal. Agua, luz, frutales, casa amueblada, 2 cuarteradas. ARCAS MARTI. 223024. (14)

VALLDEMOSSA casas pueblo con y sin terreno. ARCAS MARTI. 223024. (10)

CASA ESPORLAS, sala comedor, chimenea, 4 dormitorios, 2 baños, jardín, teléfono. 3.000.000 ptas., 2 años. MARQUES. 210771. (17)

SANTA MARIA, rústica de 24 cuarteradas, 10 de viña, casas grandes nueva construcción, electricidad, agua árboles frutales, plena producción, 1 km. del pueblo, 19.750.000. 50 % entrada, resto facilidades. A. OLIVER. 212540. (31)

RUSTICA, entre Santa María y Consell, 4.000 mts. terreno con viña, casa 2 dormitorios dobles, cocina, baño, despensa, cuarto trastero, gran terraza, cisterna, permiso de agua concedido. A. OLIVER. 212540 (30)

PINA: Una cuarterada pinar y cultivo, varios frutales con chalet, 3 dormitorios, gran chimenea. Piscina. 3 motores para agua y luz cercado y muy tranquilo. 2.600.000. RP-74. MASJAUME. 464254. (30)

CAPDELLA: 16 cuarteradas pinar y algo cultivo. Electricidad, vistas panorámicas, casita aperos. Precio interesante. RC-32. MASJAUME. 463250. (18)

LLUCHMAYOR: Vendemos varios chalets en diferentes zonas, cerca pueblo, buena construcción y bien acabados. 3 dormitorios, baño, sala con chimenea. 2.000 m2. terreno. Precio interesante. RL-22. MASJAUME. 464254. (29)

PORRERAS: 7 cuarteradas con algo de pinar, resto cultivo, con mucho arbolado, 2.000 m2. de naranjos, con una casa algo vieja. RP-73. MASJAUME 464254 (25)

A 20 KMS. PALMA: 3.500 m2., con chalet amueblado 3 dormitorios, baño, cocina, etc. 1.500.000. RL-22 MASJAUME. 464254. (19)

A 20 KMS. PALMA: Huerto 7 cuarteradas, casas señoriales, mucha agua, estanque, vaquerías Precio interesante. RB-21. MASJAUME. 464254 (19)

A LAS AFUERAS de Palma: 30.000 m2. con casas y dos molinos. Unos 100 metros fachada carretera. A 330 pesetas el m2. RP-65. MASJAUME. 464250. (26)

MANCOR DEL VALLE: Vendemos casa, 3 dormitorios baño, etc. Recién terminado, terreno con frutales, agua corriente. Buenas vistas, garaje. RM-14. MASJAUME. 464254. (23)

SELVA: 12 cuarteradas con casas, mucho arbolado de toda clase. Precio interesante. RC-31. MASJAUME 464250. (16)

A 20 KMS. PALMA, 2.000 m2. con chalet, 4 dormitorios, 2 baños agua, electricidad, garaje. Precio interesante. También vendemos 2.000 m2. con agua y luz, se puede edificar 425 mil. RB-21. MASJAUME. 464250. (34)

anuncios económicos
(Sin recargo alguno)
llamando al nº
231177
de 8 a 2 y de 4 a 7

CAMPANET: Media cuarterada tierra muy buena con higueras, almendros y algarrobos, caseta vieja y cisterna, buena situación 390.000 pts. BESTARD. Teléfono 461940. (22)

ALGAIDA: Una y media cuarterada pinar, muy buena situación, 675.000 ptas., facilidades. BESTARD Teléfono 461940. (15)

SANTA EUGENIA: Caseta nueva con chimenea, aljibe, cisterna y aseo, una cuarterada con algarrobos, cercado pared y alambrada, electricidad cerca, pesetas 1.100.000. BESTARD Telf. 461940. (25)

SANCELLAS: Caseta nueva con chimenea, aljibe y aseo, tierra buena, 550.000 pts. facilidades. BESTARD Telf. 461940. (17)

ALGAIDA, La Comuna: Una cuarterada pinar y terreno, tierra buena, 450.000 ptas. BESTARD. Teléfono: 461940 (15)

ALGAIDA: Dos cuarteradas pinar y terreno cercado pared, muy cerca carretera asfaltada, 800.000 ptas. BESTARD. Tel. 461940. (17)

VENDO fincas rústicas y casetas de campo. Informes: Bar Can Papa. Sancellas Telf. 511448. (14)

CAMBIARIA fincas por pisos en buena situación. Teléfono 234545 (10)

CASETA con 3.500 m2. terreno junto carretera asfaltada (zona chalets), Inca. 850.000 ptas. Entrada: 250.000. Telf. 221459. (17)

ZONA INCA (zona chalets), 1 cuarterada con caseta y cisterna grande. Buena vista Almendros. 1.200.000 ptas. Entrada 300.000. Teléfono 221459. (20)

ZONA INCA fantástico chalet, 3 dormitorios, terrazas, baño completo, etc. 1.750 m2. solar. 2.800.000 pesetas. Entrada 400.000 ptas., resto a convenir Teléfono 221459. (23)

MURO junto estación, carretera asfaltada, media cuarterada con caseta, almendrso. 500.000 pesetas Telf 221459. (14)

2 KILOMETROS Santa María junto carretera asfaltada. 14 cuarteradas. Casa agua, viña almendros. 8.000.000 ptas. a convenir Telf. 221459. (19)

ESTABLIMENTS

Gran casa mallorquina con jardín, árboles frutales, dos cisternas, horno, seis dormitorios cochera buen estado. 4.200.000. Facilidades. — 223561.

5 ALQUILERES

BELT INMOBILIARIA, alquileres de todas clases, Avda. A Rosselló, 9-1º. Edificio Minaco. Teléfonos 222211-227219-225627 (17)

APARTAMENTOS, piscina, tenis, playas, pinos. Urbanización Sol de Mallorca. Teléfono 681898. (10)

INTERESAN pisos para alquilar con o sin muebles. Agencia FERNANDEZ. Teléfono 215251 (12)

OFRECEMOS pisos amueblados para alquilar, todas zonas. Agencia FERNANDEZ. Telf. 216680. (12)

ALQUILER TELEVISORES, Tele-Hogar Nicolás de Pax. 16 (10)

RAMON Y CAJAL. Alquilo piso sin muebles, 4 hab., sala comedor, cocina, baño, ptas. 12.000 A. LLABRES. Telf. 212256-212338 (20)

TERRENO. Alquilo apartamento amueblado, 2 hab., sala comedor, Ptas. 9.000. A. LLABRES. Telf. 212256-212338. (15)

VIVERN MAYRATA. Alquila chalet en Portals Nous, dos dormitorios sala comedor con chimenea, jardín barbacoa. Junto a escuela americana. 12.000. 223563. (21)

VIVERN MAYRATA alquila estudios en primera línea Can Pastilla. 223563. (10)

NECESITAMOS por gran demanda pisos, chalets, apartamentos, etc.... para alquilar. Llámenos al 223563. (13)

MASJAUME, Av. A. Rosselló, 24. A estrenar en Avenidas. Atico 4 dormitorios, 2 baños, calefacción, garaje (16)

MASJAUME, Av. A. Rosselló, 24. Atico travesía Aragón, amueblado, 1 dormitorio. (11)

MASJAUME, Av. A. Rosselló, 24. En Aragón, junto Avenidas. Piso 4 dormitorios 2 baños, aseo, calefacción, sala comedor chimenea. (19)

M.C.D. 2022

anuncios económicos

SE RECIBEN EN AGENCIAS DE PUBLICIDAD Y EN NUESTRAS OFICINAS: Pº MALLORCA, 9
CONSULTENOS: TEL. 23 11 77

DOMINGOS Y MARTES: 6 PTAS, PALABRA. MIERCOLES A SABADO: 5 PTAS, PALABRA. (MINIMO 10 PALABRAS)

5 ALQUILERES

MASJAUME, Av. A. Rosselló, 24. Margarita Caimari: segundo piso con terraza. (11)

MASJAUME, Av. A. Rosselló, 24. Coll D'en Rebassa, planta baja 3 dormitorios, garaje. (13)

NECESITO piso en alquiler o apartamento. Teléfono: 234545. (10)

AGENCIA MALLORCA Alquila apartamento amueblado junto Plaza Sta. Eulalia, 1 dormitorio, comedor, cocina, baño. Precio: 7.000. Informes: Sindicato, 31. Telf. 224580-223324. (22)

AGENCIA MALLORCA alquila estudios amueblados San Agustín, 2 personas comedor, cocina, baño, hilo musical, calefacción. Precio: 7.500 todo incluído. Informes: Sindicato, 31. Telf. 224580-223324. (25)

AGENCIA MALLORCA alquila espléndido apartamento amueblado Terreno, 1 dormitorios, comedor, cocina, baño, terraza. Precio: 11.000. Informes: Sindicato. 31. Tel. 224580-223324. (21)

AGENCIA MALLORCA alquila espléndido piso calle Aragón, 4 dormitorios, comedor, cocina, baño, terraza, teléfono, lavadora. Precio: 17.000. Informes: Sindicato, 31. Teléfono 224580-223324 (23)

AGENCIA MALLORCA alquila piso amueblado Sta. Catalina, 3 dormitorios, comedor, cocina, baño, terraza. Precio: 8.500. Informes: Sindicato, 31. Teléfono 224580-223324. (21)

AGENCIA MALLORCA alquila espléndido apartamento amueblado Terreno, 1 dormitorios, comedor, cocina, baño, terraza vista mar. Precio: 12.000. Informes: Sindicato, 31. Teléfono 224580-223324. (20)

AGENCIA MALLORCA alquila apartamento amueblado P. Marítimo, 1 dormitorio doble, comedor, cocina, baño, terraza vista mar. Precio: 9.000. Informes: Sindicato, 31. Teléfono 224580-223324 (23)

AGENCIA MALLORCA alquila espléndido apartamento amueblado Terreno, 1 dormitorio, comedor, cocina, baño. Precio: 9.000. Informes: Sindicato, 31. Telf. 224580-223324 (19)

AGENCIA MALLORCA alquila bungalows amueblados en Paguera, 2 dormitorios, comedor, cocina terraza. Precio: 12.000. Informes: Sindicato, 31. Teléfono 224580-223324. (20)

AGENCIA MALLORCA alquila espléndido piso amueblado zona Avda. Argentina, 3 dormitorios, comedor, cocina, baño aseo, terraza, calefacción, teléfono. Precio: 17.000. Informes: Sindicato, 31. Tel. 224580-223324. (26)

AGENCIA MALLORCA alquila apartamentos amueblados Illetas, 2 y 3 dormitorios, comedor, cocina, baño, terraza, vista mar. Precio: 10.000 y 12.000. Informes: Sindicato, 31. Teléfono 224580-223324 (25)

AGENCIA MALLORCA alquila espléndido piso amueblado, zona Héroes Manacor, 3 dormitorios, comedor, cocina, baño, terraza, televisión, lavadora teléfono. Precio: 16.000. Informes: Sindicato, 31. Tel. 224580-223324 (25)

AGENCIA MALLORCA alquila piso amueblado junto Plaza España, 3 dormitorios, comedor, cocina baño, terraza, teléfono. Precio: 11.000. Informes: Sindicato 31. Tel 224580-223324 (22)

AGENCIA MALLORCA alquila estudio amueblado en Portals Nous, 1 dormitorio, comedor, cocina, baño, terraza. Precio: 8.000. Informes: Sindicato, 31. Teléfono 224580-223324. (22)

AGENCIA MALLORCA alquila estudio amueblado en Porto-Pí, 2 personas, comedor, cocina, baño, terraza vista mar. Precio: 6.500 Informes: Sindicato, 31. Teléfono 224580-223324. (20)

VIVERN MAYRATA, alquila casa de campo en Lluchmayor a 12 kms., media cuarterada, 2 dormitorios, sala comedor con chimenea. 7.000 ptas. Tel. 223568. (22)

AGENCIA VIVERN
ALQUILA
pisos, apartamentos, despachos, locales, varias zonas. Informes: calle Balmes, núm. 1. Telf. 244916.

INTERESA ARRENDAR
(mínimo 3 años)
HOTEL una o dos estrellas o bien HOSTAL similar categoría.
Máximo 150 plazas.
Llamar horario oficinas a Tfnos. 40.29.00 - 40.28.50

6 CHALETS

CHALET a estrenar, en Deya, solar 5.000 m2., 5 dormitorios armarios, 2 baños completos, sala-comedor con chimenea, terraza, cocina con despensa, buena construcción, vistas al mar. Precio: 4 millones 700.000 pesetas. Facilidades. OLIVER MATEU Tel. 210640 (33)

CHALET LLUCHMAYOR, 1.600 m2. de terreno con frutales, 2 dormitorios, sala comedor con fogada y un lavabo. 950.000. Facilidades. COB PASAMON. 279212. (22)

CHALET Bahía Grande. Amueblado, 4 dormitorios, terrazas, garaje, jardín, calefacción. ARCAS MARTI. 223024. (1)3

CALA LLOMBARTS, chalet 2 plantas 3 dormitorios, baño, aseo, chimenea, jardín, 450, instalaciones juegos niños, amueblado, etc. 3.700.000, pago 2 años. 224884. (22)

LA RAPITA, chalet a estrenar 3 dormitorios, baño, 300 mts. terreno, chimenea, cerca del mar. Dos millones 500.000, pago rápido A. OLIVER. 212540. (21)

CASA SEÑORIAL, con jardín de 1 cuarterada, árboles frutales, estanque, riego aspersión, agua propia, vallado, construcción clásica mallorquina, garaje sótano 2.400 m2 de edificación, situación dentro de Palma, precio interesante, facilidades de pago. A. OLIVER. 212540. (36)

CHALET LLUCHMAYOR, 2.000 m2 solar, amplia sala comedor con chimenea cocina, baño completo, 2 dormitorios dobles terraza cubierta, electricidad propia. 1.500.000 ptas MARQUES 210771 (24)

SANCELLAS chalet, 3 dormitorios, gran sala con chimenea electricidad, cisterna estanque media cuarterada de pinos, cercado, amplias terrazas, vistas panorámicas, precio interesante 2 años facilidades Telf 224884. (27)

CHALET SOMETIMES solar 700 m2., sala comedor con chimenea, 5 dormitorios, 3 baños, 1 aseo, piscina, frondoso jardín. 5.000.000, 2 años. MARQUES. 210771 (23)

SANTA MARIA chalet 2 plantas, 4 dormitorios dobles, 2 baños completos, 5.000 m2. terreno (buena tierra). Electricidad, etc. 6.500.000 ptas. Tel. 221459. (22)

CHALETS campo gran terreno desde 1.750.000 ptas. con facilidades en Consell, Lluchmayor, La Rápita. Teléfono 221450 (calle Velázquez, 1, entlo. (20)

BUÑOLA bonito chalet 3 dormitorios, baño, salón, chimenea, barbacoa, 3.200 m2. arbolado, cercado, luz y agua, teléfono. 3.250.000. A convenir. 211796. MASSIP. (22)

CALA BLAVA, chalet 4 dormitorios, 2 plantas, baño, aseo, garaje, 1.200 m2. solar, 6.000.000. Facilidades. MASSIP. 211247 (17)

7 APARTAMENTOS

TERRENO. Vendo apartamento 1 hab., sala comedor, cocina, baño, con vista de toda la bahía. Ptas. 1.350.000. A. LLABRES Tlf: 212256 - 212338. (20)

SOMETIMES duplex 3 dormitorios, aparcamiento, jardín, balcón, etc. 3.300.000 ptas., a convenir. Teléfono 221459. (14)

NECESITA UD. VENDER, COMPRAR, ALQUILAR, TRASPASAR? ACUDA A NUESTRA SECCION DE ANUNCIOS CLASIFICADOS. EL MEJOR VINCULO ENTRE V.D. Y EL CLIENTE.

PARA ATENDER CLIENTES
Necesitamos chalets, rústicas y solares, distancia máxima 20 Kms. Palma.
MARQUES. Tfno. 21.07.71

8 CASAS Y PISOS

REYES CATOLICOS, pisos 3 y 4 dormitorios, baño y aseo, terraza. Precio desde 2.000.000 ptas. Contado, 250.000 ptas., resto a convenir. Telf.: 297388 255575. (24)

GRANDIOSOS PISOS y áticos terminados a estrenar C/. Industria, 4 dormitorios, 2 y 3 baños. Precios desde 2.300.000 ptas. Condiciones a convenir Telf. 297388-255575. (24)

GRANDIOSO ATICO a estrenar en 31 Diciembre. Magníficos acabados, 300 m2. construidos, 4 baños completos, terrazas. Precio 6.000.000 ptas., condiciones a convenir. Teléfonos 297388_255575. (26)

HEROES DE MANACOR, pisos y áticos, directamente del constructor 3 y 4 dormitorios, 2 baños, exento de contribución, garaje opcional. precios: 1.700.000 — 2.000.000 y 2.600.000. Entrada desde 250.000 resto a convenir. Telf.: 297388-255575. (33)

C/. INDUSTRIA, pisos 3 y 4 dormitorios, 2 y 3 baños. Precios: 1.700.000, 1.900.000, 2.100.000 y 2.600.000. contrato desde 250.000 resto a convenir Telfs.: 297388-255575. (26)

CALLE TTE. TORRES grandioso piso terminado a estrenar. Acabados lujo, calefacción. Precio: 4.000.000 Facilidades Tel. 297388. 255575. (17)

ZONA JUAN CRESPI. Pisos y áticos 3 y 4 dormitorios 2 baños, gran salón comedor, cocina amueblada acabados de calidad Precio: 2.450.000 hasta 3.150.000. facilidades PERELLO. 463248. (27)

ZONA MARQUES CENIA. Pisos 4 dormitorios. 2 baños, gran salón comedor cocina amueblada y calefacción. Precio: 3.500.000 Aparcamiento 200.000. PERELLO. 463248. (21)

PISOS LUJO en calle Marqués Cenia, 4 dormitorios 2 y 3 baños, gran salón comedor cocina amueblada y calefacción, acabados calidad PERELLO. 463248

ZONA FORTI. Pisos y áticos 4 dormitorios, 2 baños gran salón comedor. cocina amueblada, todos los suelos de parket, perfectos acabados. Precio: 3.600.000 PERELLO. 463248 (25)

OPORTUNIDAD piso primero con terraza en zona Forti, 4 dormitorios, baño y aseo gran salón comedor, cocina amueblada totalmente decorados. Precio y condiciones a convenir. PERELLO 463248. (27)

ZONA TENIS. Piso 4 dormitorios, 2 baños, y aseo, gran salón comedor, cocina amueblada, calefacción, acabados de calidad Precio 4.200.000, aparcamiento incluído PERELLO, 463248. (24)

ZONA PL. TOROS. Piso y ático 4 dormitorios, baño y aseo, cocina amueblada, gran salón comedor Precio 2.600.000 y 2.500.000, aparcamiento incluído. PERELLO. 463248 (24)

ZONA BLANQUERNA. Pisos y áticos 3 y 4 dormitorios, 2 baños y aseo, gran salón comedor. cocina amueblada, puertas lacadas, orientación Sur acabados calidad. Precio: 3.550.000 hasta 3.800.000. PERELLO. 463248 (30)

AVDA. ARGENTINA. Pisos lujo 4 y 5 dormitorios, 2 baños y aseo, gran salón comedor, cocina amueblada, calefacción, acabados calidad. Precio: 4.421.000 hasta 7.750.000. PERELLO. 463248. (26)

SON ARMADANS. Sobreático 3 dormitorios, baño, terraza, calefacción, aparcamiento incluído, sol y vistas al mar. Precio: Dos millones 700.000 a convenir. PERELLO 463248. (21)

OCASION, calle Pedro Martel, vendo piso usado 4 dormitorios, baño, comedor, cocina, galería, Precio: Un millón 500.000 condiciones muy interesantes. PERELLO 463248 (20)

ZONA PRECIADOS. Vendo piso 150 m2., 5 dormitorios, 2 baños y aseo, estilo antiguo, calefacción, acabados de lujo, aparcamiento opcional, próxima entrega, precio y condiciones interesantes. PERELLO 463248. (28)

AVENIDAS. Pisos vista al mar, 4 dormitorios, 2 baños, a estrenar. Precio: 3.680.000 a convenir. PERELLO 463248 (17)

ZONA AVENIDAS. Pisos 3 y 4 dormitorios, 2 baños, cocina y salón comedor. Precio: 2.500.000. PERELLO 463248 (17)

PISO de 4 dormitorios en calle Femenías, baño completo y aseo, nuevo, todo exterior ascensor. Precio 2.100.000. pesetas. Facilidades. OLIVER MATEU. Tel. 210640 (22)

PISO ATICO en Santa Catalina, 3 dormitorios, baño completo y aseo, ducha, mucho sol, a estrenar, posibilidad garaje en edificio, ascensor y portero automático. Precio: 1.800.000 pesetas. Facilidades. OLIVER MATEU Tf: 210640 (31)

PISO zona Tenis, 3 dormitorios dobles, baño y aseo, cocina, galería grande, calefacción individual a gas ciudad, ascensor y portería. Precio 3.100.000 pesetas. Facilidades. OLIVER MATEU Tel. 210640 (27)

CALLE RAMON Y CAJAL directamente del constructor, 3 y 4 dormitorios, 2 baños, magníficos acabados, precio desde 2.125.000 ptas. Condiciones convenir. 8elf.: 297388_255575. (25)

VENDO PISO en Paseo Marítimo, 6 dormitorios, 3 baños, sala comedor con chimenea, parcialmente amueblado, garaje, precio 7.500.000, facilidades. OLIVER MATEU. 210640. (22)

ZONA TOROS pisos 3 y 4 dormitorios, sala comedor, baño y aseo, cocina, galería, muy despejados Desde 2.475.000, Entrada 300 mil. Resto a convenir. Fincas VAQUER. 235629-230740 (27)

SANTA CATALINA pisos 3 y 4 dormitorios, baño y aseo, suelos de cerámica, cocina, garaje opcional, mucho sol. Desde 2.650.000, amplias facilidades. Fincas VAQUER. 235629-230740. (26)

ZONA FORTI, 3 y 4 dormitorios, baño y aseo, exentos contribución. Desde 1.370.000 ptas. Entrada 33 %. Resto 15 años. Fincas VAQUER. 235629_230740 (23)

ATICOS. Pisos Blanquerna, de 2 a 4 dormitorios, aparcamiento propio, precios desde 2.900.000. COMAMALA. 252699. (15)

PISOS Pedro Garau, 3 dormitorios, sala - comedor, baño, cocina amueblada, galería, 2.000.000 ptas. Facilidades. COMAMALA 252699. (16)

4 ULTIMOS PISOS
C/. Cabrit y Bassa. Exentos contribución (Grupo I)
Entrega llaves febrero próximo, 3 y 4 dormitorios dobles, 2 baños. Gran sala comedor. Recibidor. Distribuidor. Cocina con coladuía. Calefacción individual. Cerámica en todas las dependencias. Aparcamiento y trastero. UNO DE ELLOS CON UNA TERRAZA DE 168 m2.
Precios desde 2.985.000 Ptas.
CONSTRUCTOR
JAIME GIBERT RUIZ-FUNES
VIA ALEMANIA, 15 ENT.
TELS.: 21 27 05 - 21 19 46
FINCAS VAQUER
C/. Dameto, 19.
Tels. 235629 - 230740

PISOS y áticos Son Armadans, 4 dormitorios, 2 baños, terraza, magníficos acabados, precio lanzamiento 4.350.000 ptas. COMAMALA. 252699. (18)

PISO HIPER, de 3 dormitorios, baño, sala-comedor, 2 terrazas, cocina amueblada, precio: 2.000.000 ptas. COMAMALA. 252699. (17)

PISOS Fortí, 3 dormitorios, baño, cocina, sala-comedor y terraza, 1.700.000 ptas. Facilidades. COMAMALA. 252699. (15)

VENDO piso lujo en C/ Marqués de la Cenia y Paseo Marítimo, de 4 y 5 dormitorios 3 baños zona ajardinada. Informes C/ Aragón 6 Telf. 462558 (25)

VENDO, Sobreático de 4 dormitorios, 2 baños, armarios empotrados, 2 terrazas, muy soleado. Sito en Marqués de Fuensanta. Precio: 2.300.000. Teléfono: 221688. (22)

VENDO. Piso de 3 dorm., armarios empotrados, baño y aseo, cocina completamente equipada, vista al mar en final Juan Alcover. Precio: 1.850.000. 221688. (23)

VENDO. Pisos de 5 dormitorios, 2 baños, calefacción individual, sito en Plaza Madrid Precio: 2.850.000 221688. (16)

VENDO. Piso de 3 dorm a estrenar zona Bar Güell, 1.850.000. 221688 (12)

VENDO. Atico de 3 dorm, armarios empotrados, 2 baños, muy soleado en zona Blanquerna. 2.450.000. 221688. (16)

VENDO. Atico de 2 dorm.- a estrenar, soleado, junto Cine Rívoli. 2.300.000. 221688 (13)

CAMP REDO, piso de 140 m2., 3 dormitorios, armarios empotrados, baño completo, salón-comedor grande con terraza, cocina amueblada completa con office, 2 terrazas grandes, galería cerrada y suelo de parquet. 2.000.000. Facilidades. COB PASAMON. 279212. (36)

AVENIDA ARGENTINA, piso alto, tres dormitorios, baño y aseo, sala comedor, cocina amueblada, galería, teléfono, hilo musical, balcón y vista al puerto. Dos millones 100.000. Facilidades COB PASAMON 279212 (27)

ULTIMO PISO en zona Toros, 3 dormitorios, baño y aseo, sala comedor amplia con balcón, cocina, galería. Entrada 400.000. Resto 10.000 mensuales. COB PASAMON. 279212. (25)

PONT D'INCA, piso 4 dormitorios, 3 dobles, armario empotrado, aseo y baño completo, sala_comedor amplia, cocina amueblada grande, balcón amplio, galería grande, vistas despejadas. 2.300.000. COB PASAMON. 279212. (29)

ZONA CRUZ ROJA, últimos pisos, 4 dormitorios 3 dobles recibidor sala-comedor amplia con balcón cocina amplia con despensa, 2 baños completos galería con lavadero Entrada 300 mil. Resto 10 años. COB PASAMON 279212 (30)

MAGNIFICO ATICO zona Alexander Fleming, 4 dormitorios, 2 baños, 1 aseo gran sala comedor buena cocina amueblada 2 terrazas aparcamiento calefacción central, mucho sol, suelos de mármol, teléfono. Ptas. 4.000.000 Miguel COSTA. 224759 (33)

ATICO zona Madrid_Manacor 3 dormitorios baño etc buena sala comedor, cocina amueblada gran terraza cubierta 125-220 teléfono. ptas 3.250.000 Facilidades. Miguel COSTA 224759. (26)

ZONA TENIS. Piso 3 dormitorios 2 baños completos buena finca amueblada, espaciosa avandería con galería armarios empotrados calefacción individual buena finca Pts 2.600.000 Miguel COSTA 224759 (26)

SON ARMADANS. Piso a estrenar recibidor 5 dormitorios 3 baños, sala comedor cocina grande acabados excelentes mucho sol, buenas vistas calefacción individual gas ciudad garaje en el edificio Ptas. 4.000.000 Miguel COSTA 224759 (33)

STA. CATALINA, calle Juan Crespí esquina velódromo, pisos y áticos 3 y 4 dormitorios, a estrenar soleados solado de cerámica, muy espaciosos. A. OLIVER 212540 (25)

BLANQUERNA esquina P. Bmé Pou pisos y sobreáticos, 3 y 4 dormitorios orientación sur forman esquina nuevos a estrenar, aparcamiento opcional A. OLIVER. 212540. (24)

CERCA AVENIDAS, piso 3 dormitorios, sala comedor cocina completamente amueblada, galería cubierta, baño completo, orientación sur, 2.200.000 Facilidades. A. OLIVER 212540 (21)

C/. FATIMA, fabuloso piso 4 dormitorios, 2 baños, salón comedor, cocina amueblada recibidor, calefacción individual, solado de cerámica, nuevos a estrenar. 4.150.000, entrada 30%, resto facilidades. A. OLIVER 212540. (29)

SON FORTEZA piso 3 dormitorios, baño completo sala comedor recibidor galería, armarios empotrados, 1.050.000, entrada 400 mil, resto convenir. A. OLIVER. 212540. (21)

ZONA FORTI, piso 3 dormitorios, baño completo, sala comedor, despensa, trastero, armarios empotrados 1.600.000, entrada 800.000 resto facilidades. A. OLIVER. 212540. (21)

RAFAL. Atico 4 planta sin ascensor, dos dormitorios, salón comedor, cocina, galería, baño completo, orientación sur, 950.000 ptas., entrada 300.000, resto 15.000 mensuales. A. OLIVER. 212540. (25)

SANTA CATALINA, piso 4 dormitorios, baño completo, orientación sur, bien conservado, 2.100.000, entrada 30 %, resto 4 años. A. OLIVER. 212540. (20)

ZONA GENERAL RIERA, 2 últimos pisos, 3 habitaciones, sala_comedor, baño completo, recibidor, galería, trastero, Un millón 585.000, entrada 250.000, entrega llaves 250.000, resto 15.000 mensuales. A. OLIVER. 212540. (28)

PISOS TERRENO, magnífica vista, excelente construcción, 5 dormitorios, 4 baños, terrazas, etc., Siete millones 500.000 ptas. 3 años. MARQUES. 210771. (18)

PISOS ZONA TENIS, excelentes construcciones, 4 dormitorios, 3 baños, calefacción individual, suelo de mármol, carpintería, gran calidad, posibilidad aparcamiento, desde 4.300.000 ptas., facilidades 10 años. MARQUES. 210771. (27)

PZA. TOROS: Pisos en construcción, cuatro dormitorios, baño, aseo, sala comedor con terraza. Exentos Contrato 400.000. De tres dormitorios, baño, aseo, llaves en mano. Contrato 600.000. 15.000 mensuales. 223561. (27)

ATICO ZONA COLLIURE: tres dormitorios, dos terrazas, baño, cocina con galería, 1.850.000. Facilidades. 223561. (14)

RAFAL: Pisos en construcción, tres dormitorios, baño, cocina con galería. Contrato 275.000. 223561. (13)

BLANQUERNA: Pisos cuatro dormitorios, baño, aseo, cocina con galería, sala comedor con terraza, 3.550.000. Facilidades. 223561. (15)

GRAL. RIERA: Fabuloso piso, 190 m2. cinco dormitorios, dos baños, aseo, sala comedor 40 m2., cocina amueblada ,office, terraza 40 m2. Precio: 3.900.000. Facilidades .223561. (25)

OCASION: Primer piso 130 m2. zona Marqués de Fuensanta, cuatro dormitorios, salón comedor, sala de estar con chimenea, terraza 80 m2. con trastero. Dos millones 500.000. 223561. (25)

A propietarios de pisos
Gestión de venta rápida. Por gran demanda de compradores, necesitamos pisos en todas las zonas y condiciones. Agencia Inmobiliaria COB PASAMON, calle Juan Bauzá, 9, pral. (Travesía Plaza Columnas). Tel. 279212.

M.C.D. 2022

anuncios económicos

SE RECIBEN EN AGENCIAS DE PUBLICIDAD Y EN NUESTRAS OFICINAS: Pº MALLORCA, 9
CONSULTENOS: TEL. 23 11 77

DOMINGOS Y MARTES: 6 PTAS, PALABRA. MIERCOLES A SABADO: 5 PTAS, PALABRA. (MINIMO 10 PALABRAS)

8 CASAS Y PISOS

QUINTO vista mar y tenis, finalizado, a estrenar, 4 dormitorios, 2 baños. Grandes cocina y sala comedor, calefacción gas individual. Estupenda orientación. Incluye trastero y aparcamientos. 4.500.000. AP 43. MASJAUME. 46425. (31)

CALA BLAVA: Chalet familiar cerca mar, 2 plantas. Inferior vivienda grande. Superior 3 apartamentos, 2 dormitorios, piscina, jardín, frutales completamente amueblado, moderno y cuidado. 10.000.000 Entrada 2.500.000, resto 5 años al 10. CC 21. MSJAUME. 464254. (36)

PISOS 5 dormitorios en Aragón (160 m2.), 2 baños, suelo cerámica, calefacción gas, garaje y trastero incluído. 4.150.000. Con facilidades. AP 38. MASJAUME. 464254. (24)

ATICO a estrenar junto Tenis 4 dormitorios, 2 baños aseo, calefacción gas 200 metros terraza. Aparcamiento y trastero, sol, vista mar. 5.000.000. AA 32. MASJAUME. 464250 (26)

ZONA HIPER: cuarto piso (sin ascensor), 3 dormitorios comedor, cocina amueblada, baño, galería, y terraza. 850.000. Entrada 400 mili. Resto 4 años, al 8. VP 4. MASJAUME. 464254. (27)

SEXTO piso finalizado a estrenar en Bonanova: 4 dormitorios, 2 baños, calefacción gas individual. Piscina, parking cubierto, gran jardín. Sol y vistas inmejorables. 4.500.000 PP 41. MASJAUME. 464254. (28)

BME. POU S-Atico novísimo 2 dormitorios, cocina amueblada, baño, sala-comedor, terrazas, orientación sur. 2.250.000. Completamente amueblado BP 9 MASJAUME. 464254. (22)

ATICO junto Plaza Obelisco 4 dormitorios, 2 baños, salón-comedor, chimenea, terraza, parcialmente amueblado y decorado. 3.100.000 CA 32. MASJAUME. (20)

APARTAMENTOS Portals Nous. 1-2 dormitorios, baño, salón comedor, terraza, vista maravillosa. 1.200.000 y 1.800.000 entrada 30 % resto a convenir. ARCAS MARTI. 223023. (23)

ESTUDIO Cala mayor. Completamente equipado vista panorámica. 650.000 al contado. 700.000 a plazos. ARCAS MARTI. 223023. (15)

ATICO ZONA PEDRO GARAU. 2 dormitorios, 1 baño, sala comedor, cocina con despensa, galería. 1.700.000 a convenir. ARCAS MARTI. 223023. (20)

ZONA AVENIDAS, pisos en construcción. 4 dormitorios, 2 baños, de 110 a 138 m2., sala comedor grande, terraza, galería de 2.700.000 a 3.350.000 entrada 500.000 resto a convenir. ARCAS MARTI. 223023. (32)

ATICO EUSEBIO ESTADA 3 dormitorios, 1 baño, 1 aseo, cocina amueblada terraza grande, buena vista y orientación, 2.400.000, entrada un millón, resto 5 años. ARCAS MARTI. 223023. (26)

ZONA REYES CATOLICOS. Pisos 4 dormitorios, 1 baño, 1 aseo, terraza, galería, desde 2.200.000 a 2.950.000, entrada 15%, entrega llaves 15%, resto 15.000 mensuales. ARCAS MARTI. 223023. (28)

PRIMER PISO USADO AVENIDAS. 3 dormitorios, 1 baño, galería cubierta, 1.700.000, entrada 400.000, resto a convenir. ARCAS MARTI. 223023. (19)

ZONA ARAGON. Pisos 4 y 5 dormitorios, 2 baños, salón comedor, cocina amueblada, galería, terraza, 2.950.000, entrada 1.500.000, facilidades. ARCAS MARTI. 223023. (22)

ATICOS ZONA ARCHIDUQUE LUIS SALVADOR 4 dormitorios 2 baños salón comedor, cocina, despensa, terraza, 3 millones, entrada 300.000, resto 10 años. ARCAS MARTI. 223023. (23)

ZONA ALEXANDER FLEMING. Pisos 4 dormitorios 2 baños, salón comedor, cocina amueblada, calefacción individual, terraza, galería, buenos acabados, 3.500.000, entrada 900.000, resto 3 años. ARCAS MARTI. 223023. (28)

ZONA PLAZA TOROS. Pisos lujo 135 m2., 4 dormitorios, salón comedor, 2 baños, cocina amueblada, despensa, galería, terraza, armarios empotrados, suelo cerámica, madera Norte. Orientación Sur. 3 millones 875.000, entrada 1.000.000, resto convenir ARCAS MARTI. 223023. (34)

MAGNIFICO ático zona Avenidas, 4 dormitorios, trastero, 2 baños, cocina amueblada, calefacción individual, salón comedor, acabados de 1.ª calidad. 6.000.000, entrada 3.000.000, facilidades. ARCAS MARTI. 223023. (27)

ATICO Y PISOS ZONA GENERAL RIERA, 2 y 3 dormitorios, baño, aseo, salón comedor, cocina amueblada, 2 terrazas. Orientación Sur. 1 millón 850.000, entrada 500.000, resto convenir. ARCAS MARTI. 223023. (28)

ATICO ZONA EUSEBIO ESTADA. 2 dormitorios, baño cocina, salón comedor, 1.150.000, entrada 350.000, resto a convenir. ARCAS MARTI. 223023. (19)

PISO CALLE COLLIURE. 3 dormitorios, baño, gran salón comedor, cocina amueblada, suelo parket, 2.000.000 entrada 500.000, resto a convenir. ARCAS MARTI. 223023. (22)

PISO LUIS VIVES. 3 dormitorios, baño, salón comedor, cocina amueblada, aparcamiento 2 millones 500.000, entrada 600.000, resto a convenir. ARCAS MARTI. 223023. (20)

PISO PLAZA PARIS. 4 dormitorios, baño, aseo, salón comedor, cocina amueblada, suelo de parket, 2.800.000, entrada 500.000, resto a convenir. ARCAS MARTI. 223023. (23)

PISO LUJO GENERAL RIERA. 4 dormitorios, trastero, 2 baños, gran salón comedor, cocina amueblada, 40 m2. terraza, 200 m2. construidos 4.000.000, entrada 1.500.000, resto a convenir. ARCAS MARTI. 223023. (29)

PISOS LUJO ZONA JAIME III, de 165 m2., 4 dormitorios, 3.975.000, de 200 m2. 5 dormitorios 4.975.000, facilidades. ARCAS MARTI. 223023. (21)

FANTASTICOS PISOS EN MARQUES DE LA CENIA 4 y 5 dormitorios, calefacción individual, suelo de mármol, cocina amueblada, piscina, aparcamiento, vistas al mar y castillo, precio desde 5.300.000, facilidades. ARCAS MARTI. 223023. (31)

MARAVILLOSO ATICO CALLE ARAGON. 5 dormitorios, trastero, 2 baños, comedor, salón con chimenea, cocina amueblada, gran terraza, 330 m2., 6.500.000, entrada 2.000.000, resto a convenir. ARCAS MARTI. 223023. (28)

PISO LA SOLEDAD. 3 dormitorios, 2 baños, salón comedor, cocina, 1.600.000 entrada 500.000 resto 12 años. ARCAS MARTI. 223023. (19)

ZONA INDUSTRIA. Vendo duplex sin estrenar, 5 hab., sala comedor, cocina amueblada. Ptas. 5.550.000, con facilidades. A LLABRES. Telf.: 212256 - 212338 (21)

CALA MAYOR. Vendo local inmejorable situación para negocio 70 m2. aprox. Ptas. 1.850.000. A LLABRES Tlf.: 212256 - 212338. (18)

ZONA HEROES DE MANACOR, pisos en construcción, de 3 y 4 dormitorios, 2 baños, sala comedor, cocina con galería, 250.000 ptas. entrada y 12.000 ptas. cada mes. J. FERRA. 463510. (30)

PISOS de 3 y 4 dormitorios baño y aseo, cocina grande, sala-comedor, terraza, aparcamiento desde ptas. 2.295.000. Grandes facilidades. J. FERRA. 463510. (22)

ZONA GRAL. RIERA, ático de 2 dormitorios dobles, 1 baño, 1 aseo, cocina amueblada, galería, salón comedor, terraza de 25 m2. 1.500.000 ptas. Facilidades. J FERRA 463510. (27)

ZONA RAFAL, pisos 3 dormitorios, 1 baño, 1 aseo, sala-comedor, cocina y galería, recibidor A estrenar. Desde 1.425.000. Facilidades. J. FERRA 463510. (22)

ZONA HEROES DE MANACOR piso dormitorios dobles baño sala comedor, cocina amueblada, con galería, suelos en cerámica pintado y empapelado, buena orientación y vistas 1.900.000. Facilidades. J. FERRA. 463510. (31)

VENDO piso primero sin ascensor; antiguo, céntrico, terraza, muchas dependencias. 2.500.000. ALEIX. Avda. Alejandro Rosselló, 32 460818 (17)

TENIS fantástico primer piso nuevo de lujo, 145 m2. 4 dormitorios, 2 baños completos, cocina completamente amueblada, 3 terrazas, suelos mármol, calefacción a gas, aparcamiento opcional, 3.975.000. Condiciones a convenir. BONET. 255149. (32)

ZONA TOROS, piso nuevo, 3 dormitorios, baño aseo sala comedor, cocina amueblada, orientación sur. Un millón 630.000. Entrada 550.000. Resto 15.000 mensuales. Telf. 224884. (22)

ZONA FORTI, 3 dormitorios baño y aseo. Entrega en septiembre. 1.750.000. Contrato 300.000 y cuotas de 15.000 ptas. mes. Teléfono 234545 (21)

ZONA Héroes de Manacor. Pisos 4 dormitorios, baño y aseo, sala coemdor con terraza. Entrada 350.000. resto 15.000 ptas. mes. Teléfono 234545. (21)

ZONA Gral. Riera. Pisos de 4 dormitorios, baño y aseo. Entrega en octubre. Dos millones 250.000. Facilidades convenir. Tel. 234545. (18)

ZONA Son Ferriol, casita antigua muy reformada en solar de 270 m2. Comedor, 2 cocinas, 1 dormitorio, baño. Muy buena conservación, 2.000.000. Facilidades convenir. Tlf. 234545. (26)

ZONA Pedro Garau Piso 4 dormitorios, cocina muy grande, muy buena construcción. 2.900.000. Facilidades convenir. Teléfono 234545. (17)

VENDO piso en zona Plaza París, 3 dormitorios, sala-comedor, baño y aseo, cocina amueblada, armarios empotrados, 3.200.000. Teléfono 234545. (20)

ZONA Plaza Madrid, 4 dormitorios, calefacción individual, armarios empotrados, 2.700.000. Teléfono 234545. (12)

VENDO en la Vileta, piso 3 dormitorios, baño completo, cocina amueblada, Un millón 600.000. Tel. 234545. (14)

PUERTO POLLENSA: segundo piso tres habitaciones con armarios empotrados, baño y aseo, cocina, salón comedor, terraza, aparcamiento, 25 m2. local comercial sin terminar. 1.900.000 ptas. BESTARD. Telf. 461940. (28)

CAN PICAFORT: Piso y bajos sin terminar, fachada dos calles, muy buena situación, buenas vistas, pesetas 3.000.000. BESTARD. Telf. 461940. (20)

ZONA GENERAL RIERA, 3 dormitorios, 2.100.000, 4 dormitorios 2.400.000 Buenas facilidades de pago. MARQUES. 223719. (15)

SON OLIVA, 3 dormitorios, 1.550.000 4 dormitorios 2.200.000. Muchas facilidades. MARQUES. 223719. (12)

ZONA PLAZA TOROS. 3 dormitorios, 2.800.000 4 dormitorios 3.875.000. Buenas facilidades. MARQUES. 223719. (13)

ZONA FORTI. 3 dormitorios 1.750.000. 5 dormitorios: 2.800.000. (Calefacción individual). Facilidades pago. MARQUES. 223719. (14)

ZONA ARAGON. 3 dormitorios 1.825.000, 4 dormitorios 3.500.000. Véalos sin compromiso. Facilidades. MARQUES. 223719. (14)

ZONA BLANQUERNA. Terminados, 4 dormitorios. 3.500.000. Facilidades. MARQUES. 223719. (10)

ZONA FLEMING. 3 dormitorios, 2.500.000 (1º con terraza), 4 dormitorios. 3.500.000, calefacción. Facilidades. MARQUES. 223719. (15)

ZONA PEDRO GARAU. 3 dormitorios, 2.050.000, 4 dormitorios 2.500.000. Facilidades pago. MARQUES. 223719. (13)

ZONA REYES CATOLICOS. 3 dormitorios 2.400.000, 4 dormitorios 2.500.000. Facilidades. MARQUES. 223719. (12)

ZONA ESTACIONES. 4 dormitorios, 2 baños, calefacción. Aparcamiento opcional. 3.800.000. Facilidades. MARQUES. 223719. (13)

SANTA CATALINA 3 dormitorios, 1.925.000, 4 dormitorios 2.300.000. Facilidades pago. MARQUES. 223719. (11)

ATICOS. calle Marqués Fuensanta 4 dormitorios 2.350.000. Carretera Sóller, 4 dormitorios 2.500.000 (aparcamiento incluído). Zona Plaza Hornabeque, 3 dormitorios 2.100.000 (calefacción). Otros áticos en diferentes zonas y precios. Infórmese. MARQUES. 223719 (30)

FORTI, pisos 5 dormitorios, 2 baños, calefacción. Dos millones 800.000, entrada 600.000 resto 3 años y préstamo. 224991. (16)

SON GOTLEU, 2 dormitorios, baño, cocina comedor, 550.000 ptas. Entrada 250.000, resto a 8.000 pesetas mensuales intereses incluídos. Telf. 221459. (20)

INTERESA pisos centro de Palma, sin ascensor ni portería para su compra (preferible pocos gastos comunidad). Telf. 221459. calle Velázquez, 1, entlo. (22)

JUNTO Plaza París, 4 dormitorios, armarios empotrados, 2 baños completos. terraza, cocina despensa. Suelo parquet etc. Dos millones 800.000 ptas. a convenir. Telf. 221459. (22)

PISO zona Can Capas, 3 dormitorios, baño, recibidor, sala comedor, cocina, despensa, armarios, 1.100.000. Facilidades. MASSIP. 211247. (17)

ATICO zona Tenis, dos terrazas, 4 dormitorios, 2 baños, armarios, sala comedor, recibidor, buena orientación, 134 m2. más terrazas 117 m2., con o sin muebles. MASSIP. 211247. (27)

ZONA Fortí, piso bien distribuído, 4 dormitorios, baño, aseo, sala comedor, cocina, recibidor, armarios 1.820.000 .Facilidades. MASSIP. 211247. (18)

PISOS Plaza Madrid, 5 dormitoriso, 2 baños completos, sala comedor, recibidor, cocina. 2.800.000. Facilidades. MASSIP. 211247. (16)

PISOS y áticos zona General Riera, 3 dormitorios, 1 baño completo, 1 aseo ducha, sala comedor, recibidor, cocina, 1.850.000. Facilidades. MASSIP. 211247 (22)

PISO zona Plaza Columnas, 4 dormitorios dobles, baño completo, aseo, ducha, gran salón comedor, cocina, recibidor, armarios. 3.835.000. Facilidades. MASSIP. 211247. (21)

PISO cerca Avenidas, 3 dormitorios, baño, recibidor, sala-comedor, cocina, galería, muy soleado. 1.700.000 ptas. Facilidades. MASSIP 211247. (19)

PONT D'INCA pisos 3 y 4 dormitorios, desde 290.000 entrada, resto 12.000 mensuales. MASSIP. 211928. (15)

JUNTO Paseo Mallorca, pisos lujo 5 dormitorios, desde 4.500.000. Facilidades MASSIP. 211928. (13)

PISO Bonanova, 5 dormitorios, sala-comedor, recibidor, cocina, 2 baños, aseo, armarios. 8.925.000. Facilidades. MASSIP 211928.

ATICO Son Armadans, 4 dormitorios, 2 baños, armarios, 7.200.000. Facilidades. MASSIP. 211928. (12)

PISOS EN CONSTRUCCION

directamente del constructor calle Héroes de Manacor, 4 dormitorios, baño, aseo, sala comedor, 2.645.000, exentos contribución 20 años. Pisos Son Oliva, 3 dormitorios, baño, aseo, sala comedor, exentos contribución, 1.600.000 aparcamientos opcionales. CABA BENNASAR. Tl. 461450

9 TRASPASOS

TRASPASO: Heladería y cafetería en zona Borne, gran capacidad, buena decoración. Contrato: 500.000 223563. VIVERN MAYRATA. (16)

ANUNCIAR EN "PEQUEÑOS ANUNCIOS" ES LLEVAR A CABO UNA BUENA "INVERSION"

DIRECTAMENTE DEL CONSTRUCTOR

Pisos y áticos de 3 y 4 dormitorios, 2 baños, exentos contribución, aparcamiento opcional, zona Eusebio Estada, contrato 200.000 ptas. Resto a convenir. Tfnos. 29.73.88 - 25.55.75.

¿QUIERE VENDER SU PISO?

Tenemos compradores. Inmobiliaria Giménez. Calle José Tous Ferrer, 5 entlo.. Tfnos. 22.12.42 - 22.12.35

PLAZA SERRALTA TERCER PISO

4 dormitorios, decorado, con ascensor, sin portería. Precio: 1.800.000 ptas. Facilidades a convenir. FINCAS VAQUER. Tel. 235629 - 230740

inmuebles, particulares y constructoras

2 SOLARES Y TERRENOS

URBANIZACION santa Ponsa parcelas desde 1.100 ptas. m2. IMISA Plaza de España, 4. Tel. 226540 Venta directa del PROMOTOR (19)

ZONA Plaza Toros solar de 1.000 m. esquina. Precio interesante. Tlf.: 223347. (12)

PARTICULAR vende casita de campo, con un cuartón de terreno, a 19 kms. de Palma. Telf. 622058. (17)

ZONA Cruz Roja solar 4.665 m. Precio 10.000 pts. m. Tlf.: 223347. (11)

VENDO o CEDO derechos de edificación, solar 700 m2. en Plaza La Vileta. Informes: Tel. 227473. (16)

SE VENDEN solares en la Indiotería, 650 m. con luz y agua. Informes: Teléfono 600837. (15)

VENDO solar Cala Santanyí, cerca playa, esquina dos calles, 450.000. Informes: 213340. (12)

VENDO parcela Establiments, en la carretera. Teléfono 271253. (10)

¡UN VERDADERO REGALO DE REYES!

El único solar disponible en la Urbanización El Toro, de 553 m2. Avda. del Mar. completamente llano.
Entrada 300.000 ptas. y resto en 3 ó 5 años.
Concierte cita para visitarlo.
NASA. Tfno. 23.71.11. C/. S. Ramón y Cajal, 14

VENDO SOLAR CENTRICO

o cedo derecho edificación.

Informes: Calle Aragón, 6. Tfno. 46.32.43

SEÑORA,

dígale a su esposo que el mejor regalo de Reyes es invertir sus ahorros en una propiedad, por ejemplo un solar en la Urbanización Palmañola, de 666 m2. Entrada 200.000 ptas. y resto en 3 ó 5 años, situado en la C/. Alhelies, muy tranquila, soj todo el día, verlo es comprarlo. Concierte su cita para visitarlo, llamando al Tfno. 23.71.11 NASA Calle S. Ramón y Cajal, 14.

BAHIA GRANDE, solar 600 metros, buena situación, planos. 550.000, algunas facilidadfes. 261032, 11 a 1. (15)

3 LOCALES Y DESPACHOS

PARTICULAR vende en Son Serra, sótano 200 mts., un local comercial de 45 mts. da a 2 calles, se vende junto o separado. o se cambia por terreno o solar Telf. 284799, llamadas incluso domingos. (35)

PARTICULAR alquila en Vía Roma, 35, despacho entresuelo, 300 m2. en frente aparcamientos insulares. Informes misma dirección. (16)

LOCAL de 326 m2. zona Plaza Gomila instalaciones bar y restaurante. Precio interesante. Telf.: 223347. (15)

PARTICULAR vendo local y planta baja. Buena situación, 3 calles, de 12 a 3 h. calle Cala Malgrana, 21, bajos. Son Cladera. (22)

VENDO

LOCAL en EL ARENAL

200 m2., con terraza, a 20 mts. playa. Informes: Telf. 262664.

4 FINCAS

VENDO finca rústica en Algaida 2 cuarteradas. 200 almendros y algarrobos jóvenes de 2 a 10 años. Casita 2 habitaciones, sala comedor chimenea baño, agua canalizada y calentador, terraza Informes: calle Villa Madrid 25, 1º-1ª Lluchmayor Tel 660370 noches (40)

LLUCHMAYOR, venta y servicio, grupos electrógenos Fluorescentes batería. Comercial Garcías 660926. Sábados mañana abierto (13)

64 CUARTERADAS, riego aspersión, dos casas, 30 millones; 15 a 1.000 cuarteradas todas las zonas. Teléfono 250213. (17)

VENDO FINCA RUSTICA Algaida 2 cuarteradas poblada almendros y algarrobos de 2 a 16 años. casa 4 habitaciones sala comedor con chimenea baño agua caliente terraza 4.000.000 ptas. facilidades Teléfono noche. 660370. calle Villa Madrid 5 1º 1ª Lluchmayor (39)

RUSTICAS en Lluchmayor de 85 a media cuarterada, desde 225.000. Tel. 227077. (12)

VENDO casa rústica con 8.000 metros entre Paguera y Calviá. Tel. 213340. (12)

OCASION: Vendo finquita rústica cercada pared, con cisterna. 450.000 ptas. Teléfono 213340. (12)

OCASION UNICA: Vendo piso céntrico 200 metros, cuatro habitaciones, sala de estar, cocina, comedor, baño, aseo, terraza. Un millón 600.000 ptas. Teléfono: 213340. (21)

PARTICULAR vende media cuarterada, pinar, cercado pared, rejilla con edificación carretera asfaltada, 4 kilómetros Algaida. Teléfono 292167. 1.600.000. (18)

LAS MAYOLAS, vendo 5.000 m2. de parcela, muchos pinos, agua, inmejorables vistas, facilidades. Teléfono 212109. (15)

LLUCHMAYOR vendo 2.000 m2. rincón muy tranquilo, ideal fin de semana, 45.000 entrada, resto hasta 3 años y medio. Tel. 212109. (20)

M.C.D. 2022

anuncios económicos

SE RECIBEN EN AGENCIAS DE PUBLICIDAD Y EN NUESTRAS OFICINAS: Pº MALLORCA, 9
CONSULTENOS: TEL. 23 11 77

DOMINGOS Y MARTES: 6 PTAS, PALABRA. MIERCOLES A SABADO: 5 PTAS, PALABRA. (MINIMO 10 PALABRAS)

4 FINCAS

BANCELLAS vendo casa campo, 2 habitaciones, sala comedor, piscina, horno grill, frutales, chimenea, cercada pared, amueblada. Facilidades. Tel. 212109. (19)

PORTOL, vendo caseta 2 dormitorios, sala comedor chimenea, terraza cerca montaña, inmejorable, facilidades. Tel. 212109. (15)

LLUCHMAYOR vendo parcela de tierra en zona de Gracia, junto camino asfaltado, edificable, inmejorable, facilidades. Teléfono 212109. (17)

OJO! Casetas desmontables para campo, naves para almacén y cría de animales, garajes. A partir de 18.000 ptas. Telf. 263691. (20)

LLUCHMAYOR chalets para los precios económicos, 266605, de 4 a 5. (10)

LLUCHMAYOR, terreno edificable, almendros, 190.000 266605, de 4 a 5. (10)

LLUCHMAYOR, preciosa finca la entrada del pueblo 9.000 metros, 780.000 5 años facilidades. 266605, de 4 a 5 (18)

LLUCHMAYOR: 7.000 m. almendros, edificable, precio: 390.000. Tel. 266605, de 4 a 5. (13)

VENDO casas rústicas con agua, Lluchmayor, Inca, Santa María. 266605, de 4 a 5. (14)

LLUBI, 3.500, cercado pared, almendros, 260.000, facilidades. 261032, de 11 a 1. (12)

LLUBI, 1 cuartón cercado pared, almendros, vista, 150 000, 1 año facilidades, 261032, de 11 a 1. (16)

PARTICULAR vendo solar en Palmanola, 1.000 metros, agua y luz. Facilidades. Teléfono 277085 (14)

PLA DE NA TESA, Particular vendo parcelas de 1.500 metros, propiedad agua y luz. Precio de 200 a 250 pesetas, facilidades. Informes 277085. (20)

VENDO parcelas en la Indiotería ocasión, agua, luz buen precio. Facilidades Telf 277085. (13)

OCASION

A 2.000 m. de la Playa de Palma, vendo o permuto, finca 2 cuarteradas casa, molino, luz, frutales. Por chalet entre Palma y Paguera. Valor de la finca: 6.000.000. Tl. 237626.

INVERSION

Finca seis mil metros. Término de Palma. Casa y dependencias. pozo, aljibe, cisternas, fuerza, luz, teléfono. Cerrado pared. VENDE PARTICULAR.
Teléfono: 29.74.34

EN ESTABLIMENTS

compraría chalet o solar en zona privilegiada de Establiments, con vistas a la bahía.
Tfnos. 29.92.50 29.92.54 (de 12 a 14 horas)

COMPRO FINCA RUSTICA

centro isla de 20 a 60 cuarteradas.
Informes: Calle Aragón, 6. Tfno. 46.32.43.

5 ALQUILERES

ALQUILER TELEVISORES, LA BOLSA DEL TELEVISOR Plaza Arzobispo Miralles 4-A Teléfono: 216550

ALQUILER televisores la última garantía. BOLSA DEL TELEVISOR Plaza Arzobispo Miralles 4-A Telf. 216550 (14)

DESEO alquilar planta baja amueblada zona Fortí Tl.: 213328. Mañanas de 10 a 1. (14)

TERRENO, amueblado, 2 dormitorios, terraza, vista, calefacción, teléfono: 15.000 Olmos, 43. (11)

CAMP REDO sin muebles 3 dormitorios, terraza, 8.000. Olmos, 43. (10)

PORTO PI, estudios y apartamentos amueblados terraza vista 6 000 Olmos, 43 (11)

PASEO MARITIMO alquilan apartamentos, estudios por meses Informes: Telf 400383 (2)

SE ALQUILA piso 3 habitaciones en Porto Colom. Informes: Telf 580457. (11)

BUSCO piso en Arenal todo el año Informes Tel.: 265387 (10)

BUSCO piso 4 habitaciones, chalet o casita en Son Dameto. Sr. Duque Tlf.: 222485. (14)

LLETAS alquilo aparcamientos de dos dormitorios y estudios. 400421. (10)

NECESITO alquilar piso amueblado, zona Sta. Catalina o Fortí. Tel. 237975. (11)

PARTICULAR. Alquilo, Tenis piso bien amueblado, equipado sol, terraza sobre las pistas Tel 222806. (14)

PARTICULAR busca chalet o casa de campo, distancia no mayor a 10 kms. de Palma Tel. 217753 (16)

PARTICULAR. Alquila estudio con terraza amueblado en Son Españolet, una o dos personas. Calle Oliver núm. 6, 1º 3ª (19)

ALQUILO piso junto al Tenis Mallorca, amueblado con lujo, cuatro dormitorios sala comedor, baño y aseo cocina con armarios lavadora, nevera etc. agua caliente y calefacción central, garaje coche Informes: de 3 a 6. Teléfono 285308 (36)

ZONA Santa Catalina. Alquilo piso amueblado, 3 dormitorios, cocina equipada, terraza. 210322. (12)

ZONA Fortí Alquilo piso amueblado, 3 dormitorios, dobles terraza. 210322 (10)

ZONA Avenida Argentina. Alquilo piso sin muebles, 3 dormitorios 2 baños calefacción y terraza grande. 210322 (16)

EN AVDA. SINDICAL. Alquilo piso amueblado, 1 dormitorio doble, terraza. 210322 (11)

CHALET estilo mallorquín amueblado con vista en Génova, garaje, jardín, terrazas y teléfono. 20.000. Teléfono 280353. (16)

SE ALQUILA entresuelo en obras, propio para despacho u oficinas. Informes: en obra, Olmos, 8 ó teléfono 224029. (18)

NECESITAMOS ALQUILAR

LOCAL MINIMO 1.500 m.

Polígono La Victoria. Condiciones idóneas para habitabilidad inmediata.
Ofertas por escrito a Nimbus Publicidad S.A. Gal. Jaime III, 2 - 6º (Referencia 28)

ATENCION

TOURS OPERADORES, AGENCIAS DE VIAJES. Disponemos de 100 Estudios a estrenar en Santa Ponsa a partir de la próxima temporada de 1979.
Informes: 22.36.58

6 CHALETS

LLUCHMAYOR. Grupos electrógenos para alumbrado. Motores bomba. Comercial Garcías. 660926. Sábados mañana abierto. (13)

SAN AGUSTIN, 2 plantas, cinco dormitorios. Ocho millones, San Agustín, dos viviendas, salón con chimenea, tres dormitorios, jardín. 6.500.000 ptas. Teléfono 250213 (22)

LAS MARAVILLAS, tres dormitorios, salón con chimenea, jardín. Otras zonas. Son Armadans, Cala Blava, etc. Telf. 250213. (17)

PAGUERA, chalet 2 plantas, 3 dormitorios, jardín, Cuatro millones, facilidades. Telf. 283110 (11)

CABAÑA en Puerto de Valldemossa, 1.000.000 ó Un millón 500.000. Según terreno. Telf. 237511 (12)

7 APARTAMENTOS

ESTUDIO. Cerca Palma, tranquilo, buenas vistas, muebles. 500.000. Teléfono 401683 de 12 a 1 (14)

VENDO apartamento colonia San Jordi primera línea amueblado con aparcamiento. Buenas vistas. Informes: Telf 254411 (15)

SANTA PONSA, apartamentos dos y tres dormitorios, amueblados Un millón 500.000 Tel. 227077

PALMA NOVA, apartamentos con jardín, dos dormitorios, amueblados. Teléfono 227077. (10)

COSTA DEN BLANES, apartamento dos dormitorios, frente playa. 227077 (10)

PAGUERA, apartamento dos dormitorios, amueblado, frente playa, con garaje. Telf 227077 (11)

PAGUERA, apartamentos tres dormitorios, tres terrazas, sala con chimenea. 130 m2. superficie. Teléfono 227077. (14)

VENDO apartamento amueblado con una habitación, terraza, salón comedor y cocina a 50 metros playa. 1.200.000 Telf: 213340. (18)

APARTAMENTO duplex de 1 ó 2 dormitorios, calle Son Armadans, 23. Teléfono 232913. (13)

¡EL MEJOR REGALO DE REYES!

Por 200.000 ptas. de entrada y resto en 3, 5 ó 10 años, le entregamos llave en mano, un apartamento de 2 dormitorios, baño completo, cocina-comedor montada, salón con terraza, todos los pisos de mármol, calefacción individual, situados sobre la misma playa del Toro. Quedan sólo 3 apartamentos. Desde 1.750.000 ptas. — Verlos es comprarlos.
Pida hora para visitarlos. Tel. 237111 y 237112 de 11 a 13 h. y de 17 a 19 h.
NASA. — C/. Santiago Ramón y Cajal, 14 - A.

8 CASAS Y PISOS

PARTICULAR venda piso 3º lujo estrenar, mirando calle Marqués de la Cenia y Paseo Marítimo. 5 dormitorios, 3 baños, baldosas mármol y cerámica. Seis millones ptas. Informes: 464923_463249 (28)

ZONA GENERAL RIERA, directo constructor ático terminado. 5 dormitorios. 1.850 000 ptas Tel 463249. (13)

ZONA PZA. ESPAÑA, vendemos pisos terminados 4 dormitorios, áticos, aparcamientos y locales comerciales Facilidades de pago Informes: Eusebio Estada 21. Telf. 250523 (22)

PARTICULAR vendo precioso ático vale 1.300.000 o cambio por finca o solares, se valorará lo que más valga. Tel 284799 llamadas incluso domingos. (23)

PARTICULAR vende ático en La Vileta, maravillosa vista montaña y Paseo Marítimo 2 dormitorios, sala comedor grande, cocina, baño, terraza muy grande. Telf. 284799, llamadas incluso domingos. (27)

CALLE Balmes pisos de 4 dormitorios, 2 baños, cocina amueblada, sala comedor, terraza, calefacción Precio desde 3.500.000, entrada 750.000, resto 3 años. Tlf.: 223347 (10)

ZONA Plaza de Toros, piso de 4 dormitorios, armarios, cocina amueblada, sala comedor grande con terraza, baño y aseo, garaje. Precio 3.100.000 entrada 1.200.000 resto 223347 (25)

AVDA. SAN FERNANDO, pisos y átisos 3 y 4 dormitorios, 2 baños, calefacción. Precio desde 3.600.000 Tlf.: 223347. (18)

ZONA TENIS pisos y áticos de 1-2-3-4 dormitorios 2 baños, calefacción. Precios desde 1.800.000. Facilidades a convenir. Tlf.: 223347. (22)

VIA ALEMANIA piso 2.º sin ascensor, 5 dormitorios, apto para despacho. Precio: 2.300.000. Tlf.: 223347. (15)

DE PARTICULAR a particular vendo segundo piso en finca de piso por planta, total plantas 7. Semiamueblado, estilo moderno (buena calidad), televisión teléfono, 4 habitaciones, 2 baños completos, situación del piso calle Juan Crespí, núm. 14, 2º. Precio: Tres millones 300.000. Informes: 298395. (40)

SON DAMETO, cuatro dormitorios, calefacción, garaje, 4.600.000. Cuatro dormitorios, tres baños, calefacción, garaje. 8.500.000. Tel. 250213. (16)

INSTITUTO, 5 dormitorios, salón comedor, 3 baños, calefacción garaje, Cuatro millones 500.000. Zona Tenis, 3 dormitorios, dos baños, calefacción, Dos millones 900.000. Tel. 250213. (20)

ZONA TORRE D'EN PAU. Junto zona verde, 2 pisos disponibles, en finca recién terminada de dos plantas, compuestos de recibidor, cocina, sala-estar, comedor, tres dormitorios, baño, aseo, gran terraza en fachada principal con vista al mar (uno con terraza posterior) madera de oregón, calor negro, antena colectiva, portero automático, etcétera, 2 450.000 ptas. Informes: Telf. 281359.

PISOS en Marqués de la Cenia, de 4 y cinco dormitorios, con vistas sobre la bahía. Telf. 227077. (18)

PISOS en Cecilio Metelo, Reina Esclaramunda, dos y cuatro dormitorios, calefacción central individual. Telf. 227077. (15)

PARTICULAR vende primer piso en Son Xigala. Entrada 550.000, resto 18 años. Telf. 230350 llamar horas oficina. (17)

PISOS calle Obispo Campins cuatro dormitorios baño, aseo Telf 227077 (10)

PISO en Plaza Pedro Garau, tres dormitorios, baño, aseo. Tel. 227077. (11)

VENDO dos pisos en Plaza Weyler, o cambio por rústica. Telf. 227077 (12)

VENDO ático en Lope de Vega, 1, precio 2.500.000, facilidades. Informes: piso segundo propia finca o teléfono 501003 de Inca. (20)

PARTICULAR vende piso calle Gabriel Llabrés (zona Metropolitan), 3 dormitorios, salón comedor, baño, cocina amueblada, terraza, teléfono 600836, de 9 a 13 horas. (23)

PARTICULAR vende primer piso en Son Xigala. Entrada 550.000, resto 18 años. Telf. 230350. Llamar horas oficina. (17)

ZONA Fortí. Atico 2 dormitorios, 1 baño, terrazas Pts. 1.700.000, entrada: 600.000 hasta 3 años. Tl.: 223347. (17)

ZONA Blanquerna piso cuatro dormitorios, baño, aseo semiamueblado. Precio: 1.700.000. Facilidades convenir. Tel. 223347. (14)

ZONA Rafal. Vendo ático 4 dormitorios dobles, 2 terrazas grandes, cocina equipada, armarios empotrados. Precio: 1.900.000. Entrada 600.000. Resto 20.000 mensuales. 210322 (24)

ZONA principio Aragón Vendo piso a estrenar, 3 dormitorios, 2 baños, calefacción individual, garaje y trastero incluído. Precio: 2.975.000. Entrada 800 000 Resto 25.000 mensuales intereses incluídos. 210322. (27)

ZONA Archiduque Luis Salvador. Vendo pisos a estrenar, 4 dormitorios, 2 baños. Entrada desde 300 mil. Pagos mensuales al constructor sin préstamo hipotecario. 210322. (23)

ZONA Blanquerna. Vendo planta baja, 4 dormitorios, 2 baños, cocina equipada, terraza. Precio: 1.960 000 Facilidades. 210322. (16)

ZONA Cruz Roja. Vendo piso 3 dormitorios dobles cocina equipada. Precio: 2.100.000. Entrada 525.000 Resto 3 años. 210322 (18)

ZONA Estadio Balear. Vendo piso 3 dormitorios, 2 baños, terraza. Precio: Dos millones 980.000. Facilidades. 210322. (14)

ZONA Tenis. Vendo piso 3 dormitorios, 2 baños, calefacción. Precio: 2.900.000. Facilidades. 210322. (13)

ZONA Héroes de Manacor Vendo piso a estrenar, 4 dormitorios, 2 baños, cocina equipada, comedor grande. Precio: 2.550.000. Entrada 600.000. Resto 26 mil mensuales intereses incluídos. 210322 (26)

ZONA General Riera. Vendo piso 3 dormitorios, 2 baños. Precio: 1.850.000 Entrada 600.000. Resto 15 mil mensuales intereses incluídos. 210322. (19)

VENDO

obra sin terminar compuesta de tres pisos y local. Informes: Teléfono: 463744.

VENDO PISO DE LUJO 7.º CALLE BLANQUERNA N.º 10

4 habitaciones con armarios empotrados, 3 baños completos cerámica italiana, comedor muy grande, cocina comedor con despensa, suelos de mármol, calefacción, gas ciudad individual, coladuría, totalmente decorado con muchos extras, solo estrenado, aparcamiento en la misma finca, dos ascensores con memorias, portería y portero automático. F.M. y T.V. en todas las habitaciones y cocina. — Precio: 6.000.000 ptas.
Teléfono: 29.76.14.

SEAMOS REALISTAS

un piso de seis millones es difícil de pagar. Por esto NASA le ofrece ahora la posibilidad de adquirir en la zona Cruz Roja, un piso de: 4 dormitorios, salón, terraza, cocina con lavadero, baño completo y aseo, por 2.300.000 pts. Entrada 300.000 ptas. y resto en 10 años a 15.000 ptas. mensuales.
Creemos que le puede interesar.
Concierte su cita para visitarlos llamando a:
NASA. Tfno. 23.71.11. C/. S. Ramón y Cajal, 14

«ATICO DUPLEX»

PLAZA BARCELONA

170 m2. más 70 m2. terraza, 4 dormitorios, sala comedor 35 m2. con chimenea, 3 baños completos, suelos de cerámica, muebles de cocina SALVARANI, acabados de lujo. Precio: 4.600.000'— ptas. Facilidades. Información: Tfnos. 23.49.25 - 23.49.40

9 TRASPASOS

SE VENDE tienda en Ca'n Pastilla junto al mar. Grandes escaparates completamente instalada, teléfono Concertar entrevista Teléf 261829. de 12 a 1,30 y de 6 a 7,30 (26)

POR NO PODER atender traspaso tienda comestibles zona Matadero, mucha clientela. Informes, tardes de 5 a 7. Teléfono: 294630. (19)

TRASPASO tienda comestibles zona Plaza P. Garau. Inf Telf 272871. (10)

TINTORERIA. Se vende, bien situada. Informes: Teléfono 256294. de 10 a 11. (12)

TINTORERIA. Vendo, zona Avenidas Informes: Teléfono 256294. de 10 a 11. (11)

TRASPASO local 95 m2 calle Bolsería, 7. Informes: Sindicato 1, tardes. (11)

TRASPASO papelería primera línea 243418_233230. (10)

POR NO PODER atender traspaso taller carpintería limpio de gastos, listo para trabajar. 400.000. Razón Santo Novicio 12 Teléfono 271139. Sólo mañanas. (22)

SE TRASPASA local comercia. bien situado, por enfermedad del dueño. Informes: Telf 285520 (13)

TRASPASO tienda comestibles San Vicente Ferrer. Tels 246581-244635 (10)

OPORTUNIDAD. Por no poder atender, se traspasa «Music Bar» en zona Ramblas, completamente equipado y en funcionamiento (precio interesante). Interesados llamar al Teléfono 279660, de 14,30 a 16 horas. (29)

TRASPASO. Hamburguesería, zona Apuntadores. Teléfono 413265, de 1,30 a 2,30 (10)

TRASPASO buena peluquería en Paseo Marítimo, 16; buen precio y facilidades. Informes en 285804. (14)

SE TRASPASA tienda comestibles, calle Reyes Católicos núm. 63. Tel. 271057 (10)

ARENAL (London Stores). Drugstore. Se arrienda o vende. Telf. 263691. (10

ARENAL. Se traspasa pescadería bien situada, buena clientela. Informes: 263691. (10)

ARENAL, traspaso dos bares, precio interesante. 266605. (10)

ARENAL traspaso bar con vivienda, 800.000, alquiler 7.000. 266605, de 4 a 5 (13)

TRASPASO local en calle Jaime Ferrer, 44, de 70 m2 equipado con cámara frigorífica. Tel. 292858_292862. (17)

SE TRASPASA bar restaurante en funcionamiento no poder atender. Teléfono 295013. (11

PELUQUERIA de caballeros traspaso Andrea Doria, 37 (10)

TRASPASO, VENDO O ALQUILO

RESTAURANTE

Zona Plaza Gomila.
Completamente equipado.
Nuevo. 80 plazas
Informes al Tfno. 23.63.20

TRASPASO

Local comercial junto Avenidas, doble altura, 15 m. fachada, 150 m2. Bajo alquiler.
Teléfono: 28.02.43

COMPRARIA FARMACIA

Tfno. 23.18.92, de 9 a 11 noche

COMERCIANTE en esta seccion un mercado de 500.000 personas le esperan

M.C.D. 2022

anuncios económicos

bolsa del motor

10 MOTOCICLETAS

YAMAHA 750 PM-J. Laverdc 750 PM-J. Java PM-K. Sanglas 400 electrónico PM-I. 500 MILLAS Héroes de Manacor, 43. Tel.: 464883 y Aragón, 178. Telf. 241185. (25)

OSSA 500 Yankee PM-J 190.000 Pts. Ver en Hipermotor. Ite. Sánchez Bilbao 16 Tel.: 246204 (16)

BENELLI 650 c. c. PM-D Buen precio-carenado. Porta equipajes. Verla en Hipermotor Tel.: 244998 (14)

PARTICULAR vende moto Lobito / 4cc PM_E verla en Hiperauto (12)

PARTICULAR vende Honda 1.000 Gold_Wind a estrenar verla en HIPERAUTO (10)

MOREY automoviles Capitán Vila 38

SANGLAS 400. Solo 85 mil. Mobylette. Venta Benelli Sanglas 400 y estreno Admitimos coches a cambio 3 años y sin entrada (21)

VENDO Benelli 750 Sei. PM-L nueva) Verla en Impormotor calle Goethe 30 Telf 280531 (13)

VENDO moto Junior 74. PM 0518-F 200 mil ptas. Plaza José Solís n.º 5-3.º-1.ª (Vivero). (17)

PARTICULAR vendo moto BMW 900 PM-H 15.000 Kms. Te 243215 (11)

VENDO moto Cota 74 c PM 1476 F Teléfono 284657 (0)

VENDO moto Guzzi 400 GTS muy buen estado extras llamar Tel 280531 (Jaime). (11)

VENDO Vespa 160 cc. PM-L nueva. Telf. 237230. (10)

COMPRO Mobylette o Derbi, Vespino, al contado calle Héroes de Manacor, número 89. (14)

11 AUTOMOVILES

garage LA ISLA

GARAJE LA ISLA Compra venta de automóviles con 4 años facilidades Sábados abierto mañanas Calle Aragón 57 (16)

COMPRO TODA CLASE coches usados y accidentados Tel. 290897 (10)

VENTA RECAMBIOS USADOS toda clase de automóviles Archiduque Luis Salvador 122 Tel 290897. (13)

GARAU AUTOMOVILES SEAT VENDEDOR AUTORIZADO

NUEVOS. Venta todos modelos SEAT Usados Gran surtido todas marcas. Revisados y garantizados. Facilidades. 4 años Cerrado domingos Eusebio Estada 46. (20)

FORMULA-1 COMPRA-VENTA AUTOMOVILES USADOS Avda. San Fernando, 37 Tel. 28 05 40

AUTOMOVILES AVENIDA, S.A.

IMPORTACION: Mercedes 230; Peugeot 504; Mercedes 220 S; Mercedes 200 diesel SEATS: 131_1600; 124_1800 sport varios; 124-1600; 124 especial y normal; 128; 127 2 y 3 puertas; 133. 850 y 600. RENAULTS: R 12 super y normal varios; R-5; R_7; R_6; 4-L; R-8 SIMCA: 1.200 especial varios CITROEN: GS Club; DIESEL: 132_1600; 1.430 y 1.500 todos motor perkins 5 marchas. Avenida General Primo de Rivera, 22 (frente gasolinera Avenidas) (82)

GARAGE VIDAL

COMPRA_VENTA de vehículos usados todas marcas garantizados 1 mes Ducati 500. PM_9695-I; Ford Fiesta Sport PM_I; Mercedes 280 SE M-776; Mercedes 230 C PM_K; Seat 132 1800 PM_E; Seat 124 1600 PM_B; R_5 PM-C; Seat 127 varios; Seat 133 muy nuevos; Mini 850 PM_D; Mini 850 B-989; Seat 850 varios; Seat 124 varios; Austin Victoria PM-D; Diane 6 PM_162; Simca 1200 varios; R-8 PM-130 Exposición y venta Avenida Alejandro Rosselló 6 Palma Tel 460940 (61)

AUSTIN VICTORIA PM-C buen estado Verlo en Hiperauto 244948

VENTA DE RECAMBIOS usados de toda clase de automóviles Calle Archiduque Luis Salvador (frente Bar Luis) Tel 293506

COMPRO TODA clase de coches usados y accidentados Calle Archiduque Luis Salvador (frente Bar Luis) Tel 293506 (17)

VENDO motor Perkins 13 HP para 1.500 nuevo a estrenar. Informes: Teléfono 215292 (12)

GARAU AUTOMOVILES SEAT VENDEDOR AUTORIZADO

NUEVOS. Venta todos modelos SEAT Usados Gran surtido todas marcas Revisados y garantizados Facilidades 4 años Cerrado domingos Eusebio Estada 46. (20)

DODGE gasolina. Muy económico. Tte. Sánchez Bilbao, 16. 244948 (10)

R—6 buen estado, colores rojo y blanco, depositados en HIPERAUTO (11)

DE PARTICULAR se venden Simca 1.200 L-S cuadro moderno, gasolina normal, colores verde y azul metalizado Verlos en HIPERAUTO (20)

MINI 850 de particular muy buen estado, depositado en HIPERMOTOR (10)

DE PARTICULAR se vende R_12 super PM-B color blanco depositado en HIPERAUTO. (13)

PARTICULAR vende 1.430 gas-oil, PM-C, verlo en HIPERAUTO. 244948. (10)

PARTICULAR a particular vendo Seat 1.430-1.800, PM-G. Verlo en HIPERAUTO. (12)

PARTICULAR vende Simca 1.000 muy económico, muy buen estado Verlo en HIPERAUTO. (11)

PARTICULAR vende mini furgoneta, buen estado. Verla en HIPERAUTO (10)

SEAT 132_1800 de particular a particular. Verlo en HIPERAUTO 224948 (11)

MERCEDES 350 S-L impecable Verlo en HIPERAUTO (10)

DODGE DART motor diesel de particular. Verlo en HIPERAUTO (11)

DE PARTICULAR: Citroen G_S color azul Verlo en HIPERAUTO. (11)

DE PARTICULAR a particular Renault Alpine. Verlo en HIPERAUTO (10)

PARTICULAR vende Seat 124 sport 1600 año 1971. Verlo en HIPERAUTO (11)

FORMULA-1 COMPRA-VENTA AUTOMOVILES USADOS Avda. San Fernando, 37 Tel. 28 05 40

RENAULT 12 familiar PM_E y Renault 12 Super, radio cassette. Garaje MUNDIAL. Margarita Caimari, 7 (16)

RENAULT 5 GTL PM_K particular. Garaje MUNDIAL. Margarita Caimari 7 (11)

RENAULT 5 PM-F y G particular. Garaje MUNDIAL Margarita Caimari 7 (12)

RENAULT 6 y 4 L Super impecables. Garaje MUNDIAL Margarita Caimari, 7. (12)

SEAT 1.430_1.600-FU PM-E, vendo con facilidades C./ Guillermo Massot 43 (13)

SEAT 124 PM_A, vendo con facilidades C./ Guillermo Masot 43 (11)

SEAT 127 PM-G, vendo con facilidades. C./ Guillermo Massot, 43. (11)

SEAT 133 PM-G, vendo con facilidades C./ Guillermo Massot, 43 (11)

RENAULT R_6 PM_A, vendo con facilidades. C./ Guillermo Massot 43 (12)

PORSCHE 912 PM, impecable. MOREY Automóviles. Capitán Vila, 38. (10)

garaje LAS COLUMNAS COMPRA-VENTA DE AUTOMOVILES

PZA. LAS COLUMNAS. Seat 127 PM-C 3 puertas, Seat 1.430, Seat 124 PM-C, 124 familiar Seat 850 PM_B, 850 Coupé Sport. Obsequiamos con 12 lavados gratis a todos los compradores. (30)

AUTOMOVILES 500 MILLAS

CITROEN 2 CV. PM_H y PM-I. y varios. Diane 6, Mehari PM_J. 500 MILLAS Héroes de Manacor, 43. Telf.: 464883 y Aragón, 178. Tel.: 241185. (28)

DESGUACES HONDEROS toda clase de recambios usados a punto de montar, plancha, mecánica y electricidad. Disponemos de motores y carrocerías completas, con papeles en regla. calle Honderos, 43. Teléfono 273029. (30)

VENDO Seat 1.430 como nuevo, ruedas de aluminio, radio cassete, volante deportivo. 250.000 Ptas. Tl.: 278603. (16)

VENDO Seat 127 PM_I, 28.000 Kms. 210.000 Ptas. Teléf.: 278603. (11)

1.430 familiar PM_D blanco muy buen estado, solo 255.000. Admito cambio. Telf.: 270293. (14)

VENDO R_6 seminuevo. Aragón, 19. Telf.: 463705 (10)

COANSA: Compra_venta de automóviles, motores marinos y embarcaciones. C./ Capitán Salom 5-A. Tel.: 253333. (16)

PARTICULAR vende 600_E PM_B como nuevo con radio, a toda prueba. Informes 255023. (13)

COMPRO Seat 1.430 1.600 en buen estado. Pago contado. Tel. 254749. Sr. Mateo. (13)

MOREY automoviles Capitán Vila 38

REVISADOS con garantía total. Facilidades. Sin entrada hasta 3 años. Su moto como entrada. Nuestros clientes avalan nuestras palabras. (20)

SEAT 124 Sport 1.800 y Sport 1.600. PM_A. Perfecto. (10)

1.430 PM-E. Particular. (10)

124 Normal. Buen. precio. Sábados abierto. (10)

127 Varios 2 y 3 p. Todos de particular. (10)

133 blanco PM_F. Económico. (10)

850 Especial y Normal. Varios precios (10)

600 E PM-C. Sensacionalmente nuevo. Lujo. (10)

1.500 Bifaro. Perkins 13 H.P Garantía. (10)

COUPE 850. Motor nuevo y 903. Revisado. (10)

CITROEN GS. Seminuevo. C_B Perfecto. (10)

2 C.V. Motor, pintura y tapiz nuevo. (10)

LAND-ROVER. Corto. Diesel. (10)

JEEP WILLYS Diesel. Auténtico. (10)

RENAULT 4 Super. PM-A. Semiusado (10)

R-6 Buen cuidado y R_8 económico (10)

SEAT 124 familiar. Bueno. Sábados abierto. (10)

MOREY automoviles Capitán Vila 38

FORMULA-1 COMPRA-VENTA AUTOMOVILES USADOS Avda. San Fernando, 37 Tel. 28 05 40

PARTICULAR vende R-8 impecable Tel. 276850. (10)

PARTICULAR vende Seat 600_E PM-C. 90.000 ptas. Telf 613255 (10)

SIN ENTRADA y 3 años facilidades, Seat 124 sport, 1.430, 124, 127, 850 normal y especial, 600-E y D, Citroen GS, Dyane_6, Break, Simca 1.200, Simca 1.000 baratísimo, Mini 1.000, Morris Traveller, R-5, R-8 y muchos más. AUTOJANER. Honderos, 19. (41)

AUTOVENTA MANACOR vehículos usados, nacionales e importación, todas marcas y modelos. Visítenos, encontrará el coche que busca. 3 años facilidades, sin entrada. Cambios. Avda. Fray Junípero Serra, 40. Manacor. (28)

AUTOMOVILES 500 MILLAS

RENAULT 12-S, TL, normal, varios todos los precios. 500 MILLAS. Héroes de Manacor, 43. Tel.: 464883 y Aragón, 178. Tel.: 241185. (22)

MERCEDES 220 compacto. PM_A impecable. EXPOAUTO. Archiduque Luis Salvador, 30. (10)

MERCEDES 200 diesel, PM_L, perfecto. EXPOAUTO. Archiduque Luis Salvador 30. (10)

MERCEDES 220 Coupé, precioso. EXPOAUTO. Archiduque Luis Salvador, 30 (10)

PORCHE 912 fabuloso. EXPOAUTO. Archiduque Luis Salvador, 30. (10)

B. M. W. 2.000 como nuevo. EXPOAUTO Archiduque Luis Salvador, 30. (10)

FORD SHELBI COBRA PM_B sensacional. EXPOAUTO Archiduque Luis Salvador 30. (10)

EXPOAUTO. 124 Sport 1.800, 1.600, 1.430 butano, 1.430, 127 3 puertas, 124 familiar, 850, 600_E y D, Citroen GS familiar y normal, Break, Simca 1.200, Humber automático, etc. Cambios y facilidades hasta 3 años. Sin entrada. Archiduque Luis Salvador, 30. (43)

CITROEN G-S Palas PM_G como nuevo, radio_cassette stereo ptas. 325.000 contado. Telf.: 284464. (14)

DIESEL 132. Varios. 14.30 y 1.500 Perkins. 500 MILLAS. Héroes de Manacor, 43. Tel.: 464883 y Aragón. 178. Tel.: 241185 (20)

IMPORTACION: Mercedes 220 Compacto, Mercedes 220 Diesel (10.000 kms.) Peugeot 404, Jaguar MK 10. 500 MILLAS. Héroes de Manacor, 43. Tel.: 464883 y Aragón. 178. Tel.: 241185. (27)

SEAT SPORT 1.800 varios. 500 MILLAS. Héroes de Manacor 43. Tel.: 464883 y Aragón, 178. Tel.: 241185. (17)

AUTOMOVILES 500 MILLAS

RENAULT 5 GTL, TL. Renault 7 TL. Varios novísimos. 500 MILLAS. Héroes de Manacor 43. Tel.: 464883 y Aragón. 178. Tel.: 241185. (23)

GRAN SURTIDO a precio de coste 600. 850. Minis Simca 1.000, Austin Victoria. 500 MILLAS. Héroes de Manacor, 43. Tel.: 464883 y Aragón, 178 Tel.: 241185. (26)

SEAT 127 y 133 (gran surtido) novísimos. PM_J. 500 MILLAS. Héroes de Manacor, 43. Tel. 464883. Aragón 178 Tel.: 241185. (21)

FURGONETA Renault_4 PM_B, R-4 Normal PM_F Varios. R_8, R-6 económicos. 500 MILLAS. Héroes de Manacor, 43. Telf.: 464883 y Aragón, 178. Tel.: 241185. (29)

AUTOMOVILES 500 MILLAS

SEAT 128 - 1200 PM_J impecable. 500 MILLAS. Aragón, 178. Tel.: 241185. (12)

PARTICULAR vendo Seat 600-D en buen estado. pesetas 30.000 Tel. 272791. (10)

PARTICULAR vende Seat 600 D buenas condiciones. Teléfono 210840_41-42, ext. 14, horas oficina. (16)

AUTOCASION 2 EUSEBIO ESTADA, 111 (Carretera Polígono)

LE REGALAMOS EL IMPORTE DE LA COMPRA DE SU VEHICULO

RENAULTS: R-5 TL R-12 TL (PM-J). R_12 Super PM_B R-12 Super PM_C (aire acondicionado) R-12 Super año 76. — SEATS: 600 E PM_C. PM-D L, 850 Seat 133. 127 2 y 3 puertas (PM-J). Seat 127 PM-E y PM-G, 124 PM-A. Seat 1.430 año 77. 131 sólo 20.000 Kms. Seat 132 1.800 sólo estrenado Seat 124 Sport 1.600 — CITROENS: Mehari PM-J. Dyane-6 PM-F — SIMCAS: LS PM.G y J. — DIESELS: 1.500 motor recién reparado, particular — MINI 850 PM-A impecable — FORD FIESTA L PM-J varios

GARANTIZADOS. SIN ENTRADA 4 AÑOS FACILIDADES

AUTOCASION LUCA DE TENA, 10 (junto Plaza Pedro Garau)

GARAU AUTOMOVILES SEAT VENDEDOR AUTORIZADO

NUEVOS. Venta todos modelos SEAT Usados Gran surtido todas marcas Revisados y garantizados Facilidades, 4 años Cerrado domingos Eusebio Estada, 46. (20)

CITROEN GS. Club y Palas, PM-G y PM_F. Varios. 500 MILLAS. Héroes de Manacor, 43. Tel.: 464883 y Aragón, 178. Tel.: 241185. (24)

PARTICULAR vendo Mini 850 muy bien de todo, 50 mil. 221027. (10)

POR CAMBIO de planes me urge vender Seat 850 PM-AR., lo daré barato 221027. (15)

VENDO Seat 133 PM-H. Teléfono 241947. (10)

VENDO Seat 124 PM-H, 25 mil kms. buen estado. Teléfono 241947. (10)

VENDO Seat 600-D, 35.000 ptas. Telf. 461689.

PARTICULAR vende R_5 GTL impecable, con radio Telf. 252221. de 13 a 15. (13)

SEAT 132 lujo, aire acondicionado y radio Hodxon, muy nuevo de particular. Garaje MUNDIAL. Margarita Caimari, 7. (17)

SEAT 131 1.600 4 y 5 marchas PM-I y PM_H particular. Garaje MUNDIAL. Margarita Caimari. 7 (18)

SEAT 128 1.200 PM_I 18.000 kms. Particular. Garaje MUNDIAL. Margarita Caimari, 7. (13)

SEAT 127 3 puertas PM-I y PM_H particular. Garaje MUNDIAL. Margarita Caimari, 7. (15)

SEAT 132 y 1.500 Diesel, motor Perkins. Garaje MUNDIAL. Margarita Caimari, 7. (12)

VENDO Seat 127 cuatro puertas, de particular PM-F. Perfecto estado. Teléfono 278507. (12)

GANGA: Vendo coche Fiat 1.100 en perfecto estado. Informes: calle Socorro, 15-A. (12)

PARTICULAR vende Volvo 1.800 Sport, ajustado a toda prueba, barato. Tlf.: 235182. de 8 en adelante noche. (17)

PARTICULAR: Vendo Seat 127, PM_B, perfecto estado. Tel. 461400. horas oficina. (12)

VENDO coche 124 sport perfecto estado. calle Orquídea, 7, 4º, 1ª. Can Capiscol. De 4 a 6,30 tarde. (18)

PARTICULAR vende 1.430 PM-A. Bien conservado. Informes: Telf. 278685 (10)

VENDO Citroen GS Club, PM_F. Telf. 630583. (10)

R-8 PARTICULAR PM-91 mil. Vendo. 59.000 ptas. Teléfono 297777. (11)

SEAT 124 LUJO. Buen estado, vendo. Tel. 233590. (10)

SEAT 124 SPORT. Vendo. Particular. Tel. 233590. (10)

PARTICULAR vendo Renault 12 familiar. Muy bien conservado. Razón: C/. H. de Manacor n.º 52. (15)

DE PARTICULAR a particular. Se vende Seat 127 en buen estado. Por 175 mil pesetas. Verlo en Garaje de la C/. Venerable Fray Llinás núm. 2. (27)

PARTICULAR vendo 4-L Super, con seguros pagados y en buen estado 85 mil ptas. T. 271894. (16)

PARTICULAR vendo Simca1.000 GLS. PM-B. Recién repasado de por todo y con seguros pagados por un año. 75 mil ptas. al contado. T. 271894. (24)

VENDO 124 familiar Diesel. 55.000 Kms Inf.: 271122. (10)

PARTICULAR vendo coche BMW 2.000. Teléf. 243215. (10)

PARTICULAR vende 2 CV. 55.000 ptas. Tel. 414424. (10)

PARTICULAR vende Citroen 2 cv. Azam-6. Inmejorable, 70 000. Telf. 602225 (10)

FORMULA-1 COMPRA-VENTA AUTOMOVILES USADOS Avda. San Fernando, 37 Tel. 28 05 40

RENAULTS: R-12, R_5, R-6 y 4-L varios Renaults Alpine
SEATS: 1.430, 124, 127, 850 2 y 4 puertas 850 Sport y varios 600
SIMCAS: 1.200 GL. 1.200 normal y Simca 1.000
CITROENS: C-8, Dyane_6 y Azam.
VARIOS: 1.500 Diesel

Damos toda clase de facilidades. Avenida San Fernando, 37 Palma. (Sábados tarde abierto).

PARTICULAR vendo Morris 1.300 año 1969. Muy buenas condiciones 65.000 ptas. Telf. 262219 (13

PARTICULAR vende 600 D, PM., buen estado 39.000, Son Armadans 11. Apto. 8 (10)

PARTICULAR, vende 1.430 PM 9.115_C motor Diesel Perkins, trescientas mil pesetas Teléfono 400797. (12)

CENTRO AUTO

COCHES	
R_12 S	PM-H
R-12 TL	PM_J
R-12 S	PM-E
R_6	PM_G
R-5 TS	PM-H
1430 FU	PM-F
124 D	PM_D
127 3 puertas	PM_G
127 2 puertas	PM-F
850-E 4 puertas	PM-A
600_E	PM_B
GS	PM-E
SIATA	PM-B

Facilidades 4 años
Palma Fco Sanche 26
Inca Grá Valdec 48

AUTOM. 500

MAS DE 200 COCHES GARANTIZADOS.
4 AÑOS FACILIDADES
SIN ENTRADA
500 MILLAS Aragón, 178. Telf. 241185. Héroes de Manacor, 43. Telf. 464883 y Barceló y Combis 5

ALFOR Automóviles compra venta cambios Bolero, 18 Tel. 25 47 49

SEAT 1.430 PM_E completamente revisado.
SEAT 850 motor nuevo.
DYANE-6 PM-F impecable.
SEAT 600_E PM_A inmejorable.
CITROEN 2 CV. económico.
MINI COOPER PM-F motor nuevo.
Todos procedentes de particulares.
Damos facilidades

AUTOS SERPICO, S.A.
Gral. Primo de Rivera, 17 - A. Tfno 46.26.38
Palma de Mallorca
COMPRAMOS Y VENDEMOS TODA CLASE DE VEHICULOS

VENDO MATRA - SIMCA
PM - H
Tfno. 25.15.02 (Horas oficina)

M.C.D. 2022

anuncios económicos

SE RECIBEN EN AGENCIAS DE PUBLICIDAD Y EN NUESTRAS OFICINAS: Pº MALLORCA, 9
CONSULTENOS: TEL. 23 11 77

DOMINGOS Y MARTES: 6 PTAS, PALABRA. MIERCOLES A SABADO: 5 PTAS, PALABRA. (MINIMO 10 PALABRAS)

bolsa del motor

11 AUTOMOVILES

CITROEN GS Club y Palas PM_C y PM-F. Varios. 500 MILLAS. Héroes de Manacor, 43. Tel. 464883 y Aragón, 178. Tel. 241185. (24)

SEAT 131_1600 y 1430 varios. 132-1600. 500 MILLAS. Héroes de Manacor, 43. Teléfono 464883 y Aragón, 178. Telf. 241185. (21)

PARTICULAR vendo Seat 1.430, contado. PM-134.000. Telf. 215514 (10)

MAGNIFICA oportunidad de particular a particular vendo 850 especial completamente renovado y a toda prueba con seguro un año. Precio interesante. Verlo calle Gral. Ricardo Ortega, 30. Sobreático. Juan Mas, de 2 a 4 tarde. (36)

VENDO Seat 127, 3 puertas PM_H. Tel. 241947. (10)

DE PARTICULAR a particular se vende Seat 850 coupé sport y Seat 1430-1.800 Telf. 670055.

OCASION vendo Simca 900 seminuevo. 75.000 contado, traspaso incluído. Teléfono 275189 (12)

PARTICULAR vendo Seat 1430 PM. Buen estado. Teléfono 231181, horas tienda. (11)

PARTICULAR: Vendo Mini 1.275 GT, buen estado. Telf. 283694. (10)

12 CAMIONES

TRACTOR agrícola Ebro, muy equipado perfecto estado. Ver en HIPER-AUTO. Tte. Sánchez Bilbao, 16. Telf. 244948. (15)

bolsa del trabajo

IMPORTANTE

LAS EMPRESAS estan obligadas a solicitar de las Oficinas de Colocación los trabajadores que necesiten los que a su vez tendrán la obligación de inscribirse como parados cuando hayan de solicitar tal ocupación (Art. 3.º Ley de 10-2-1943). Las infracciones serán castigadas con multas de 1.000 pesetas PARA LA PUBLICACION DE ANUNCIOS LABORALES ES INDISPENSABLE EL VISADO DE LA OFICINA DE COLOCACION

13 DESEAN TRABAJO

SE OFRECE camión y furgoneta para mudanzas y repartos las 24 horas. Teléfono 413725 (14)

MATRIMONIO joven se ofrece siendo cocinero y con carnet de conducir; ella cuida casa o niños con buenas referencias. Escribir: Francisco Fiol y Juan, 5. 4º 2ª. Manuel Perales. (27)

14 OFRECEN TRABAJO

MODAS

EULALIA, moda femenina. Confecciones prendas de señora. Admite telas y arreglos. Huertos 1-B. Tlf.: 211613 (14)

CLASES de corte confección, sistema Martí, horario convenir. Modas EULALIA. Tlf.: 211613. (12)

PELUQUERIAS

URGE primera oficiala, con secador de mano. Para llevar peluquería a tanto por ciento. Interesadas presentarse en Capitán Castell, 47 bajos. (21)

SE NECESITA primera oficiala. Informes: Oficina de Empleo, calle Ramón y Cajal. Ref. 17.548. (13)

SERVICIO DOMESTICO

NECESITAMOS matrimonios camareras doncellas jornaleras asistentas señoritas niños. Conseguimos mejores sueldos. General Mola, 15, pral. (15)

SE OFRECEN, cocineras doncellas señoritas niños jornaleras asistentas por días o horas. Telf.: 222890 225078-225061 (16)

MAYKA limpiezas de oficinas, pisos, chalets y mantenimiento. Telf. 222890_225078-225061 (13)

SE NECESITA matrimonio cocineras, doncellas cuerpo casa, camareras, asistentas, externas e internas, sueldo a convenir. Plaza Olivar Edificio España, 1.º-D. (21)

SE OFRECE toda clase de servicios domésticos con seriedad y garantía. Tel. 211697. Plaza Olivar Edificio España. (17)

SE NECESITA señorita o señora joven para chalet en Palmañola, interna, 2 niños. Trato familiar. Teléfono 270003 (17)

SE NECESITA señora joven responsable interna, cuidar dos adultos y niño 5 años. Telf. 402743 (16)

BUSCO señora para cuidar niño. Tel. 293266. (10)

SE NECESITA chica servicio para dormir en casa. Telf. 213175, de 10 a 1 h. (15)

SE NECESITA señora de servicio interna y chica de limpieza. Presentarse de 12 a 5, en calle Alfredo Bonet, núm. 6, 3º, 1ª. (21)

NECESITO empleada de hogar, preferible interna, para cocina y limpieza. Buen sueldo. Tel. 285502 Zona Son Roca (17

SE NECESITA empleada hogar interna. Buen sueldo. 281967 mañanas (10)

COCINERA, cocinero, deseo interno. Llamar de 2 a 4 283888 (10)

SEÑORITA cuidaría niños especialista diplomada en extranjero para bebés. Teléfono 261685, tardes. (12)

SE PRECISA matrimonio; para chalet en Ibiza, él jardín y casa, ella gustándole la cocina. Sueldo 40 mil ptas. General Mola, 15 pral. (22)

SE NECESITA chica de 25 años, con buenos informes, para chalet en Establiments. Para entrevistas: 292950, de 9 a 1 mañana. (21)

SE NECESITA empleada de hogar, de 8 mañana a 8 tarde. Tel. 283849. (13)

SE NECESITA empleada de hogar interna, inútil sin referencias. Son Garrit, Son Rapiña. Tel. 235157. (15)

BUSCO mujer de Esporlas, para limpieza media jornada, dos veces por semana. Telf. 610494. Cana Luisa. (15)

URGENTEMENTE necesitamos matrimonio para servicio doméstico. El chófer, ella sepa cocinar y demás quehaceres casa. Buena retribución. Inútil presentarse sin referencias. Teléfono 217920. (24)

MATRIMONIO con 1 hijo precisa: Empleada del hogar de 15 a 20 años. Teléfono 214408. (15)

VARIOS

GANE 30.000 ptas. mensuales efectuando trabajos caseros manuales y direcciones. BAMIR. Apartado 727 (Palma de Mallorca). (17)

¡ATENCION! esteticiennes, masajistas, manicureras, peluqueras. Necesitamos nombrar asesoras. Grandes comisiones. 251837

PARA TARDES LIBRES

Importante empresa precisa jóvenes ambos sexos, para su departamento comercial, se requiere mayor de 18 años, buena presencia deseos de superación con verdadera fuerza de trabajo, interés e iniciativa personal, se ofrece formación y orientación a cargo de la empresa, trabajo programado, elevados ingresos, no es preciso experiencia. Interesados personarse en calle Juan Crespí, núm. 10, 1º, C. de 10 a 12 y de 5 a 7 tarde.

PRIMERA MARCA DE VEHICULOS INDUSTRIALES NECESITA

VENDEDORES

Se exige:
- Experiencia en ventas.
- Libre Servicio Militar.
- Espíritu de lucha.
- Dedicación exclusiva.

Se ofrece:
- Comisiones.
- Formación a cargo de la empresa.
- Grato ambiente de trabajo.
- Reserva absoluta colocados.

Escribir con historial detallado a GARAJE VIDAL, Sr. Paez, Gremio Toneleros, s/n. Polígono Industrial La Victoria.

VENDEDOR ZONA INCA

NECESITA

EMPRESA RAMO AUTOMOVIL

CONDICIONES A CONVENIR

Escribir adjuntando curriculum vitae a OFICINA DE EMPLEO, (Ref. 17.516), calle Santiago Ramón y Cajal, 15.

SUPERMERCADO PRECISA

DEPENDIENTA DE CARNICERIA.

Informes: Oficina de Empleo, calle Santiago Ramón y Cajal, 15. Referencia 17.442.

VENDEDOR RUSTICAS

CON EXPERIENCIA.
Precisa Agencia Inmobiliaria.
Buenas comisiones.
Tfnos. 22.12.42 - 22.12.35

FUERTES INGRESOS

Para personas con deseos de rápida promoción en el campo comercial, ofrecemos ingresos superiores a 75.000'— ptas./mes.

Si Vd. tiene ambición y deseos de superarse, y sobre todo si cree que sirve para el campo comercial, venga a vernos y tendremos una entrevista y si tiene valía tendrá acceso a un completo curso de Formación de gran nivel que le capacitará para el ingreso y promoción en la Empresa.

No se trata de libros, ni seguros, ni hay que invertir dinero alguno en productos de limpieza, ni cosmética.

Para concertar entrevista llamar de 9'30 a 12 y 16'30 a 18 hs. al telef. 22.18.41. Atenderá Srta. Mª Carmen.

No se informa por teléfono.

NOVOTEX, S.A.

Por ampliación precisa
MECANICOS FRIGORISTAS
Concertar entrevista:
Tfnos. 25.56.40/41 y 25.65.46. Sr. Pomar.

COMPAÑIA DE IMPORTACION

SOLICITA VENDEDOR CON EXPERIENCIA EN RAMO DE ALIMENTACION.

Servicio Militar cumplido — Vehículo propio
Abstenerse no profesionales.
Informes: Oficina de Empleo.
Calle Santiago Ramón y Cajal, 15. Ref. 17.577.

¡SEÑORA! Gane dinero en sus horas libres. Hágase asesora FRINE 251837

1.000 DIARIAS trabajos caseros. Direcciones sobres. Apartado 2752. Barcelona. (10)

GANARAN dineros efectuando sencillos trabajos caseros. Escríbanos. HISPANOTENSA BENIDORM (Alicante). (10)

GIMNASIO con horas libres busca profesoras de todas las especialidades, educativa, rítmica ATS o comadrona. Para antes y después del parto. Presentarse en Oficina de Empleo. C./ Santiago Ramón y Cajal, 15 (Ref.: 16.958) (34)

SE NECESITAN

Personas hablando Alemán u Holandés. Trabajo fácil 3 horas diarias. Buenos ingresos. Tel. 221792, de 10 a 13 y 16 19.

SALON LUZBEL. Precisa señorita para masajes, mayor de edad, calle Alférez Gralla Lladó, 23, 1º (Detrás Plaza Toros). (17)

SE NECESITAN señoritas, buena presencia, para barra americana. Sueldo a convenir. Tel. 288185. (13)

SE NECESITA profesor de autoescuela. Informes: Oficina de Empleo, Santiago Ramón y Cajal, 15. Referencia 17.559. (17)

¿NECESITA dinero extra en su hogar? Hágase distribuidora de los famosos productos de belleza AVON. Escriba al apartado 14.875 de Madrid. O llame al Telf. 231510 de Palma. (28)

SE NECESITA chapista oficial segunda. Informes: Teléfono 295013. Ref. 17589. (10)

SE NECESITA

Oficial pintor automóvil. Informes: Pinturas Barcasas, Calle San Vicente Ferrer, 107. Teléfono 272739.

SE NECESITA

Oficial ebanistería carpintería. Informes Oficina Empleo, calle Santiago Ramón y Cajal, 15. ó llamar 231777 Ref.: 17579.

CORTADORA - MODISTA

SE PRECISA para Boutique próxima inauración. Sueldo más comisión sobre ventas. **Informes Oficina de Empleo, calle Santiago Ramón y Cajal ó al Tfno. 23.02.27. Ref. 17.507**

otras secciones...

15 HOSPEDAJES

SE ALQUILA habitación sólo a caballero. Tel. 462695, de 1 a 5. (12)

HABITACIONES independientes. Camas 90 ptas. 224582. (10)

16 ENSEÑANZAS

TAQUIGRAFIA audiovisual. Sistema S.S.S. 60 horas para alcanzar de 70 a 100 palabras por minuto. Cada día inicios de cursos. CENTRO UNO. Vía Portugal 1-A (frente Instituto R. Llull) (29)

MECANOGRAFIA Sistema Audiovisual. Aprenda en solo 14 horas. CENTRO UNO. Vía Portugal, 1-A 2º. Telf. 224371 (frente Instituto Ramón Llull (21)

SEA ESTHETICIENNE diplomada en CEM. El mejor Curso de Estética y Belleza. Autorizado por el Ministerio de E. y C. Matrícula abierta. Plazas limitadas. Distintos horarios. Infórmese llamando al núm. 460458 y 460462 CEM. Av. Alejandro Rosselló 26_A (39)

FRANCES. Principiantes. Profesorado. Niños y adultos. ALIANZA FRANCESA. Telf. 214101 (11)

ZONA Arenal, profesor EGB da clases repaso. Teléfono 261871. (10)

PROFESORA prepara oposiciones para auxiliares Administrativos del Instituto Nacional de Previsión y Son Dureta. Exámenes en breve. Tels. 462186_460902 (20)

OPOSICIONES para ingreso en el Cuerpo de Auxiliares de la Administración de Justicia. Preparación. Presentación instancias hasta el 4 de enero. Tels. 460902 462186

OPOSICIONES para auxiliares de la Administración Civil del Estado. Exámenes en breve. Preparación. Telf. 462186_460902 (16)

MATEMATICAS. Clases particulares. Recuperaciones E.G.B., BUP. Graduado Escolar. Oposiciones INP. Cultura general. Teléfono 253126. (14)

CLASES particulares para auxiliares y agentes Admón de Justicia. 217963.

CANTERBURY SCHOOL. Inglés, francés, catalán, español para extranjeros, latín. C./ Muntaner, 7, 1.º (travesía San Miguel). (16)

PREPARACION Graduado Escolar, certificado de estudios, cultura general, estenotipia, taquigrafía, etc. Telfs.: 460902 -462186. (14)

INGLES todos niveles, individuales, grupos reducidos. Enseñanza garantizada. Tel.: 296675. (10)

PROFESOR da clases particulares Matemáticas, Física Química, BUP, COU, Peritaje. Formación Profesional. Telf. 253774. (14)

INGLES, profesor nativo da clases en Palma. Teléfono: 227434. (10)

EMPLEADOS de hostelería. El inglés que necesitan! Clases dos veces semanales entre 4,30 - 6,00 ó por la mañana. Profesora nativa diplomada y con experiencia, grupos reducidos formándose ahora. 222427. (29)

INGLES. Clases particulares en El Arenal, 150 ptas. hora. Telf. 266361. (11)

INGLES, alemán, holandés, profesora extranjera da clases particulares. Teléfono: 288621. (10)

SE DAN CLASES de inglés. Informes: de 3 a 5. Teléfono 230515 (12)

INGLES en dos meses, clase individual, 500 mensuales. Plaza del Buen Consejo, 2, tardes. (14)

ANUNCIAR EN "PEQUEÑOS ANUNCIOS"

ES LLEVAR A CABO UNA BUENA

"INVERSION"

17 MUSICA

VENDO bafles voces. 243418_233230 (10)

VENDO altavoces alta fidelidad en perfecto estado. Teléfono 214885, tardes. (10)

CENTRO DE AMPLIACION PROFESIONAL

YAMAHA

Mesas mezcladoras. Bafles - Etapas de potencia - Pianos eléctricos - Sintetizadores polifónicos. Amplificadores de guitarra. Equipos para grandes sonorizaciones de hasta 2.800 W. Instalaciones para discoteca y espectáculo.
Vea una demostración en nuestra Delegación: MUSICAL VIA ROMA. Vía Roma, 7.

18 RADIO Y TV

TELESTAR. Reparaciones televisión a domicilio. Servicio económico y rápido. Padre Molina, 28. Teléfono 296670. Sábados abierto. (16)

REPARAMOS televisores y antenas. Servicio a domicilio, rápido y garantizado. Telf. 277025. (10)

ANTESA, reparaciones televisores y antenas. Servicio rápido a domicilio. Teléfono 241195 (11)

REPARAMOS antenas y televisores. Servicio rápido. Telf. 290839. (10)

ATENCION: para reparar su TV urgente, llamar a los Tels. 273406 y 292659, acudimos antes de dos horas, precios económicos. (20)

ACUDIMOS EN EL ACTO reparaciones televisión y antenas. Servicio permanente. Total garantía, precios económicos. Sábados abierto todo el día. Tel. 298858. (21)

TELECON. Telf. 254805. Servicio económico-urgente. Reparaciones a domicilio. Antenas individuales-colectivas. Televisores blanco, negro y color. Autoradios. Sábados abierto todo el día (23)

TECNICO TELEVISION, blanco, negro, color. Reparación. Puesta a punto. Nacionales. Importación. Teléfonos: 211273 290497. (14)

REPARACIONES TV a domicilio, instalaciones, reparación antenas. SATELSA BALEAR. Escultor Galmés, 2. Teléfono: 291267. (14)

M.C.D. 2022

anuncios económicos

SE RECIBEN EN AGENCIAS DE PUBLICIDAD Y EN NUESTRAS OFICINAS: Pº MALLORCA, 9
CONSULTENOS: TEL. 23 11 77

DOMINGOS Y MARTES: 6 PTAS, PALABRA. MIERCOLES A SABADO: 5 PTAS, PALABRA. (MINIMO 10 PALABRAS)

18 RADIO Y TV

REPARAMOS televisores, antenas y radio cassettes. Servicio rápido y económico Tel.: 281147. (10)

REPARACIONES urgentes a domicilio. Reparamos televisores blanco-negro y color. Antenas colectivas-individuales Sin cargo desplazamiento. Reparamos en domicilio. Servicio rápido-económico. Sábados abierto Tel. 246183. (26)

REPARAMOS televisores a domicilio en el acto. Servicio garantizado. Teléfono: 298700 (11)

19 NAUTICA

PATRONES EMBARCACION RECREO 1ª y 2ª. Profesor don Mariano Mas. Las clases empiezan el 17 enero. Informes e inscripciones: NAUTICA MUS. El Molinar (23)

AMPLIAMOS A TODO EL MES de enero el 10 % descuento exclusivamente sobre existencias en varios y motores. NAUTICA MUS. El Molinar. (21)

CALA BLAVA la embarcación para la pesca que planea con un fueraborda de 8 H.P. Precio sin competencia Véala en COMERCIAL MALLORCA, S. A. Pascual Ribot, 18. (26)

CAPEADOR II. Laúd 28 palmos, con cabina y motor Solé 24 HP Precio total: 732.500 ptas FF. COMERCIAL MALLORCA S. A Pascual Ribot, 18 (18)

DELFIN VELA 31. Nuevo modelo. Motor Perkins. Mayor bañera. Más plano de deriva. COMERCIAL MALLORCA S. A Pascual Ribot, 18. (19)

VENDO lancha 7 mts. eslora motor central gas-oil. Informes: Telf. 285732. (10)

VENDO Zodiac. Tel. 233230-243418. (10)

VENDO 2 motores diesel 6 HP y 12, y 2 cambios marinos como nuevos. Teléfono 283511. (15)

VENDO Gregal, Crucero 7 metros, Vela, Motor nuevo. Equipado. 1.000.000. 299877-292387. (12)

20 COMPRAS

COMPRO muebles usados, antiguos y modernos. Paso a domicilio. Tel. 299755. (11)

DE PARTICULAR a particular. Compramos toda clase de objetos antiguos como son: Muebles, cerámicas, monedas, cuadros y objetos de oro, plata y marfil. Llamar al Tel.: 275750. Horas de comercio. (31)

COMPRAMOS objetos de oro usado y joyas. Vidriería núm 12. (10)

COMPRO
muebles usados o antiguos, paso a domicilio.
Telf. 27 48 89.

21 VENTAS

DE PARTICULAR a particular, desearía mantener contactos para préstamo de 100.000 a 150.000 ptas. Telf. 282250. (16)

VENDO máquina registradora Dacap, modelo 108, por 40.000 ptas. Inmejorable estado. Y un lote de botellas de colonia y lavanda. Telf. 213624. (22)

VENDO máquina coser, 8.000 garantizada, calle Huertos, núm. 16-A. (10)

SE VENDEN taburetes de bar. Taburetes y mesas pequeñas usados y económicos. De 6 en adelante: Telf. 280560. (18)

GRAN OFERTA. Colección 10 tomos Julio Verne, encuadernación lujo. Su precio 3.500, la vendemos por 1.500 los 10 tomos. Librería SERGO, C/. Muntaner, 7 (travesía C/. San Miguel). (28)

OFERTA. A mitad de precio. Toda clase de libros y gran surtido de cuentos y libros infantiles. Librería SERGO, C/. Muntaner, (travesía C/. San Miguel.) (26)

VENDO tresillo nuevo a estrenar skay cinco plazas, cojines tela, oportunidad. Precios rebajados. Armario cuatro puertas madera nuevo. Informes: Teléfonos 463526-464853 J. Rover Motta, 14 (26)

VENDO auto radio F.M. con presintonía automática grupo altavoces Blaupunt y auto cassette estéreo autoreversible, todo 20 000 pts. Telf. 233388 (18)

CAMARA fotográfica Woiglander Vitomatic II-A, fotómetro, telemetro, perfecto estado. Tel. 227915. (12)

DORMITORIO completo nogal y ébano. Teléfono 227915, perfectamente conservado. (10)

MESA taller, comodín 1'20 x 2'20 para cortar cueros o lonas. Varias estanterías. Tel. 227915. (14)

VENTAS. Puertas nuevas, usadas. Telf.: 243181 Pasaje Son Coc núm (12)

VENDO máquinas automáticas bebidas calientes (café, café con leche, etc.), impecables, precio oportunidad. Telf. 254302 (15)

VENDO 1 billar americano casi nuevo, 2 radiadores garza de 12 elementos, 2 cortadoras de fiambres, 2 molinos de moler café, 1 para bar y otro para llenar bolsas, 1 máquina de tricotar, 2 mesas madera plegable de 3 metros largo, 1 máquina para vender tabaco para 6 marcas con ruedas y 3 registradoras. Informes: Padre Molina, 28. (58)

ATENCION fotógrafos profesionales. Vendo cámara Mamiya C. 330 con accesorios. Telf.: 265387 (12)

VENDO Citroen cola pato año 24. Perfectamente funcionando y con papeles para circular. Razón Tel. 271894. (15)

VENDO cafetera Gagia 3 grupos, semi automática, Teléfono 262845 mañanas. (10)

VENDO instalación tienda con góndolas y estanterías metálicas. Inf. Tel. 262845, mañanas. (12

PARTICULAR. Vende mobiliario peluquería señoras casi nuevo, buen precio. C./ General Riera, 77, D, 1.º - 2.ª (14)

ESTOLA VISON, abrigo astrakán, chaqueta con cuello visón grande. Teléfono: 260810. (11)

GRAN OCASION: calientaplatos (10 plazas) para hostelería. Excelente estado. Precio menos 50 % su valor. Mesa mostrador nueva 190 x 60 cms. formica. J. Rover Motta, 14. Teléfonos 464853-463526. (27)

VENDO mobiliario peluquería económico. Teléfono: 463233. (10)

SE VENDE dormitorio. Informes: 293164, preguntar Sr. Gerónimo. (10)

22 PERDIDAS

PERDIDO perro pastor alemán negro y castaño, desde calle Obispo Jaume, núm. 4, Bonanova. Este perro no sirve para guardar y necesita atención médica. Se recompensará para devolución rápida. (28)

EXTRAVIADO 31 Diciembre en el Arenal, cachorro de dos meses, pastor mallorquín. Se gratificará. Tel. 262697. (16)

EXTRAVIADO perro Chihuahua, beig, en C./ Bdo. Amer, está en tratamiento veterinario. Se gratificará devolución. Tlf.: 224987 y 234377.

DESAPARECIDA
MOTO MONTESA ENDURO 75 - ROJA
PM 4658 - K — SE GRATIFICARA
Tfnos. 24.50.27 - 27.49.63

EXTRAVIADA CARTERA
conteniendo documentos a nombre de señor KLASS, entre gasolinera esquina el bosque y Cala Murada.
SE GRATIFICARA.
Tfno. 57.30.23 Restaurante VALLBONA.

DESAPARECIDO
SIMCA 1200 BLANCO TECHO NEGRO.
PM 9651 - L — GRATIFICARE
Tfnos. 46.00.77 - 46.00.32 - 25.57.51

23 TRANSPORTES

NOCHE y DIA Transportes S. A.

CAMIONES GRUA. Mudanzas. Guardamuebles Teléfonos 291800 - 291804 Noches y festivos: 241726

MUDANZAS CATALAN. Transportes en Baleares y península Hacemos presupuesto Económico Llámenos: 293102 (12)

MUDANZAS PORTAS
Mudanzas Nacionales e Internacionales
Containers-Cadrés
Cajas caudales
Guardamuebles público
Transportes de muebles
Pianos
BLANQUERNA, 45
TEL. 297800

MUDANZAS J. MUI. Ofrece sus servicios especializados Embalajes, guardar muebles traslado pianos cajas caudales, maquinaria camiones grúa. Llámenos y pasaremos nuestra presupuesto. Teléfonos 278044 - 274656 Curtixó 31 (Vivero). (28)

TRANSPORTES BAUZA Trailers, camiones, grúas, Transportes varcas. Tels.: 297307 252716 (10)

TRANSPORTES GALMES
Transportes y camiones grúa. Tel. 211369-462545
Felipe Bauzá, 8.

CAMIONES POL
GRUAS Y TRAYLERS
Transportes diversos
Especialidad en embarcaciones, maquinaria, etc.
Tels 274067 - 275025

24 ANIMALES DOMESTICOS

CRIADERO LOS SAUCES Dobermanns, cachorros en venta Excelente pedigree Telf: 237735-213623 (18)

CRIADERO «LOS VALIENTES» venta perros adiestrados para guardia Tlf.: 265125 (10)

EXTRAVIADO macho Doberman negro con fuego, en Palma, orejas cortadas muy cortas. Se gratificará. Telf. 265125 (16)

CRIADERO «Los Valientes» venta de cachorros de Pastor Alemán, Doberman, Gran Danés, Dogo argentino, Dachshund pelo largo y pelo liso, Schnauzir enano, Labrador Telf 265125. (25)

SAFARI. Venta de perros de raza, Barón Sta. Mª del Sepulcro, n.º 5 (Travesía Jaime III), Teléfono 214162. (18)

VENDO auténticos pekineses L.O.E. excelente Pedigree. Telf. 288282. (10)

VENDO cachorro labrador (retreiner), 3 meses. Pedigree. Telf. 402522, tardes. (10)

VENDO cachorros Braco alemán, pedigree LOE y Kocker Spaniel, calle Alamo, 87, Palma, 271048 (15)

PARTICULAR vendo Basset salchichas rojos, 40 días. Telf. 221526. (10)

COMPRARIA 2 conejas de 5 a 8 meses. Ser posible raza grande. 224582. (13)

CANYPLANT
VENTA PERROS DE RAZA.
Caniches
Cocker Spaniel
Pekinés
Basset Hound
Chihuahua
Yorkshire Terrier
Dobermann
Pastor Alemán
Gran Danés
Calle Francisco Manuel de los Herreros, 35. (junto Plaza Pedro Garau. Telf. 270566.

25 DIVERSOS

BENMA, limpieza de moquetas, sistema Mr. Steam o P.E.S. Guardamos alfombras. Tel.: 250057 (13)

BENMA, limpia alfombras moquetas y tapicerías. Recogida y entrega domicilio. Telf 250057. (12)

SALON JUPITER, masajes atendido por cuatro señoritas (nuevo personal), calle Gabriel Maura, 15, 1º-1ª

PINTOR - EMPAPELADOR. Servicio inmediato garantizado o presupuestos sin compromiso. Tel. 295677. (10)

LA SRTA. Katy actual propietaria del Salón Júpiter, comunica a sus amistades y amigos, la próxima apertura de su nuevo Salón APOLO, sito en la C./ Gabriel Maura, núm. 14, bajos, dicha inauguración será el próximo 1 de febrero. (39)

URGENCIAS Fontanería electricidad y termos en 2 horas sin recargo Tl.: 242119 (12)

REPARACIONES y reformas de albañilería informes: Martín Caimari. Teléfono: 294289 (10)

LIMPIEZA DE ALFOMBRAS Moquetas, sofás, butacas. Guardamos alfombras PINGUINO Telf.: 294340. (11)

SALON LUZBEL, masajes, nuevas señoritas, Alférez Gralla Lladó, 23, primero, M. A. Rodríguez. (12)

MASAJES CAPRI, atendido por nuevo personal (cinco señoritas). Francisco Sancho, 30, Principal. (12)

SE SIRVE tierra vegetal y cribada, sacos de tierra preparada y estiércol. Mínimo 5 sacos 273008.

AHORRE DINERO Y PAGUE COMO QUIERA. Con nuestro sistema de venta y colocación de papeles pintados, moquetas, pinturas y revestimientos interiores. Desde una simple habitación a un piso completo. Trabajos rápidos y de primera calidad. Presupuestos sin compromiso OSTA, calle Padre Bmé, Pou, 2. Teléfono: 297477 (10)

LIMPIEZA DE ALFOMBRAS, moquetas, tresillos. Domicilio y taller. SISTEMA MORLIMP. Conservación verano. ALFOMBRAS MOREY. Teléfono: 277582. (16)

SOLUCION A SUS PROBLEMAS: somos un equipo de profesionales cualificados en reparaciones, Fontanería Carpintería, Electricidad Cuartos de baño y cocinas. Reformas albañilería. Pintura en general. Lacado de puertas y muebles. Colocación de moqueta en suelos y paredes. Empapelados. Cortinas. Decoración escayola. Pulido abrillantado y encerado suelos. Suelos vinílicos sin necesidad de obra. Colocación parquet. Todo esto puede pagarlo en cómodos plazos, aconsejamos, informamos y hacemos presupuestos sin compromiso. Telf. 297902. (76)

LIMPIEZA DE OFICINAS y su conservación, confíela a EL BRILLO BALEAR. PIDA presupuestos. Teléfono 222700 (15)

CRISTALES, escaparates, Su limpieza y conservación confíela a EL BRILLO BALEAR. Tl. 222700. (13)

SE HACEN arreglos de persianas Gradulux, Levolor y enrrollables Telf.: 272616. (11)

SALON GEMINIS nueva dirección y personal. Avenida Argentina, número 67, segundo, segunda. (Junto Banco de Vizcaya). Abierto de 11 a 8,30. (I. Segura). (23)

MASAJES, nuevo personal y 6 señoritas, en calle Aragón, 27. (A. CRESPI). (12)

TOLDOS. Presupuestos sin compromiso. Almacenes Aragón. Aragón, 40. Tel. 270100. (10)

EXTRACCIONES de humos, vahos, cocinas, ventilaciones locales, limpieza y conservación. Teléfono: 274659. (12)

SRA. SEÑORITA, estudie belleza y estética en Instituto Cibeles. Representante en Palma de «Atenea», Instituto profesional de estudios superiores. Diplomas autorizados y compulsados por el Ministerio de Educación y Ciencia. Matrículese hoy mismo. CIBELES. Fausto Morell, 26. Palma. Telf. 272876. (40)

ELECTRICIDAD, fontanería. Reparaciones urgentes. Termos. Presupuestos. 234545. (10)

anuncios económicos
(Sin recargo alguno)
llamando al nº
231177
de 8 a 2 y de 4 a 7

SALON LUZBEL, masajes, nuevas señoritas. Alférez Gralla Lladó, 23, primero (Detrás Plaza Toros). (13)

VENTANALES ALUMINIO, cerramientos galerías, cristales, albañilería, trabajo completo, pida presupuesto. Talleres RAMON. Teléfono 244069. (14)

PINTURA en general, empapelado, impermeabilización de azoteas, presupuestos sin compromiso. Teléfono: 412645-282984. (13)

EN FECHA uno de enero de 1979, cesa en la explotación de la cafetería Tierramar, sita en calle Berlín, núm. 11, El Arenal, don Antonio Salvá Catany, pasando a ser titular de la misma doña Remedios Jiménez Ortega. (37)

REPARACIONES urgentes frigoríficos, electricidad cocina de gas, cafeteras, neveras, termos y fríos industriales y domésticos fontanería, teléfono 24 horas diarias Palma, 285166. (22)

TAROT, consulte las cartas del Tarot por persona altamente especializada. Teléfono 464487 llamar de 13 a 16 h. (17)

REPARACIONES albañilería, cocinas, baños, yeso, pintura. Servicio inmediato. Telf. 273731. (10)

A LOS EFECTOS pertinentes se comunica que la Cafetería Pub «Samantha's» a partir del 1 enero dejó de pertenecer a Drugstore Palma, S. A. pasando a ser explotada por don Ramón Terrens Parcerisas. (31)

DE ACUERDO
con la Ley de S. A. se comunica que la sociedad EMBOTELLADORA BALEAR, S. A. domiciliada en calle General Ricardo Ortega, 60 de Palma, ha cambiado el domicilio a la calle Cabana, 6, del Pont D'Inca (Marratxí).

BICICLETAS BH
TODOS LOS MODELOS Y TAMAÑOS

DISTRIBUIDOR EXCLUSIVO
CICLOS FERRA
REINA MARIA CRISTINA, 2 - PALMA

M.C.D. 2022

OPINIONES

LA ONU, ESTANCADA

«HOJA DEL LUNES» (MADRID)

Don Pedro Gómez Aparicio, en "Hoja del Lunes":

"En un ambiente de atonía general, si no de indiferencia —han sido innumerables los periódicos que ni siquiera dieron la noticia—, se ha clausurado la trigesimotercera Asamblea general de las Naciones Unidas. Posiblemente para justificarse ha dejado tras sí una catarata de discursos y una pila de resoluciones: lo que no deja es una solución para ninguno de los grandes problemas que hoy preocupan al mundo.

Tal ha ocurrido, en la Asamblea recién clausurada, con diversos asuntos. Por ejemplo, con el Sahara. Lo mismo que venía ocurriendo desde 1975, la ONU ha aprobado dos resoluciones entre sí contradictorias: la una, apoyada por Marruecos; la otra, por Argelia. Esta última vuelca sobre la ONU la responsabilidad de cualquier solución a la Organización de la Unidad Africana, a a la vez que reclama de la ONU que se abstenga de toda iniciativa en tanto no resuelva la OUA.

UNA REFORMA NUNCA ACOMETIDA

Hace nada menos que nueve años, el delegado norteamericano, Yost, declaraba que si se pretendía que la ONU hiciese frente a los asuntos fundamentales, como el del subdesarrollo, el del desarme y el de la paz en Vietnam y en el Oriente Medio, era preciso aumentar previamente sus poderes. Para intentar corregir de algún modo el barullo que reina en la Asamblea Washington propuso en 1969 que los "micro-Estados", es decir, los que por tener una población inferior a cien mil habitantes, carecen de recursos humanos y económicos para asumir sus obligaciones, fuesen incorporados a un estatuto de "Estados asociados" y no de "Estados miembros", pero la propuesta naufragó. La única reforma realizada ha sido la de aumentar a quince los once miembros del Consejo de Seguridad y a veintisiete los dieciocho del Consejo Económico y Social, y ello para que estén más adecuadamente representados los países de Asia y Africa.

Mientras tanto, salta a la vista la incapacidad de la Organización incluso para el mantenimiento de la paz, que es su finalidad más importante. Siguen en pie los asuntos de mayor trascendencia, no pocas veces entregados a su autosolución. Al cabo de treinta años, el conflicto del Oriente Medio, desencadenado por las propias Naciones Unidas, continúa sin resolver, como no resolvieron el de Vietnam ni el de Biafra, mientras permanecen estancados, entre otros, el de Chipre y el de Líbano, y, a pesar de la Declaración Mundial de los Derechos Humanos, el de los genocidios a que están sometidas varias comunidades nacionales. Lejos de prosperar la conferencia del desarme, la inmensa mayoría de los países se hallan lanzados a un frenético rearme, cuyo sostenimiento gravita fuertemente sobre sus posibilidades de desarollo. Permanecen en pleno estancamiento las gestiones para el aprovechamiento de las inmensas riquezas del mar, y aun cuando se ha abordado el trascendental tema del terrorismo y de la piratería aérea, ha sido sofocado por quienes, interesadamente, por lo menos lo amparan.

La ONU arrastra, en resumen, una pesada crisis de la que se hace un cada vez más ostensible eco la indiferencia con que son seguidas sus deliberaciones por la opinión mundial".

«RTVE, COMO SERVICIO PUBLICO»

YA

«En un orden práctico, que la RTV sea servicio público quiere expresar: a) Que responde ante un público, que son sus usuarios (prácticamente la totalidad de la comunidad nacional), de su gestión, y que ésta debe ser económicamente correcta al menos; b) Que está sujeta a la contabilidad y presupuestos públicos —y publicados—, puesto que se financia con fondos de tal naturaleza; c) Que se beneficie de las prerrogativas de su naturaleza jurídico-pública, por lo que el monopolio que supone o al que tiende ha de estar limitado, y d) Que debe llevar a cabo la prestación de un servicio, esto es, una actividad que satisfaga necesidades humanas superiores y precisamente colectivas (por ejemplo, la necesidad de informa. ción). Todo esto exige muchas precisiones. Valga anticipar como idea motriz la de que los sehvicios públicos son instrumentos para que los ciudadanos desarrollen y actúen sus derechos fundamentales. En esta perspectiva, las diversas fórmulas aplicadas en países democráticos europeos pueden ser válidas aquí, sin olvidar nunca el objetivo actual y básico de implantar la democracia.

España no debe ser una excepción a la consideración de la RTV como servicio público, cuya finalidad genérica sea servir de instrumento para que los ciudadanos vean satisfechos, mediante las emisiones de RTV, su interés colectivo actual. El nuevo régimen jurídico que para RTVE está elaborándose debe caminar en ese sentido: las emisoras de radio y televisión de propiedad pública han de ser auténticos y esenciales servicios públicos, en el sentido dado al término. La consolidación del régimen democrático, la participación del ciudadano en la gestión y en el control de los asuntos públicos, el desarrollo de la cultura española a nivel local, regional y nacional en su pluriforme variedad regional, la elevación del nivel educacional de nuestro pueblo, son objetivos que han de proponerse RTVE y sus órganos rectores (y los demás medios públicos de radio y televisión) y cuya consecución han de exigir los representantes del pueblo español y la sociedad toda.

Tarea ésta a la que no pueden totalmente ser ajenas —so pena de que desaparezca su razón de ser— las emisoras de propiedad privada. Medidas como el decreto restableciendo la libertad de información en estas emisoras parecen ayudar a que se camine en la dirección señalada. Porque el pluralismo favorece el interés público antes apuntado, pero la mercantilización y el enfoque de la radio sólo como negocio lo conculcan totalmente. — Eduardo GOROSTIAGA»

¿VIDA NUEVA?

LA VANGUARDIA

Sobre año nuevo vida nueva escribe Joan Fuster un artículo que acaba así:

«La «vida nueva», que —en este contexto— sería una «regeneración sobrenatural», no pasa de ser un sarao cursi o una discoteca boba. O una adoración nocturna. Suenan los ruidos del reloj, en el paso del año, y todo sigue igual. Unos bailan y otros rezan, y por la mañana no habrán variado en sus supersticiones o en sus afiliaciones. El «año viejo» es «año viejo», desde luego. ¿Pero «vida nueva»? «Vida vieja», más bien. Hubo un tiempo en que las emisoras de radio, el 31 de diciembre solían poner en antena, a las 12, la Novena de Beethoven: especialmente su final, con los coros que entonan el «Himno a la Alegría» con la letra de Schiller. La humanidad es boba y necesita «alegrarse». Ahora ponen discos de una tremenda idiotez. Para los creyentes, en sus parroquias semidesiertas, lo oportuno sería el «Veni Creator», más que el «Te Deum laudatur». Tal como van los líos, mejor es implorar que agradecer de antemano, y sin saber qué. Para los semicreyentes o no creyentes, olvidaba la «Novena», la música que les rodea, la que piden, la que les «enrolla», será la de víspera: la misma. Es decir: no habrá año nuevo ni vida nueva. Y no sólo en los bajos niveles populares y juveniles: también en las altas esferas de la política del Estado. Todos estarán de acuerdo que «año viejo, vida vieja», por la cuenta que les tiene. Un comando de ETA matará un guardia civil, para variar; un ministro recitará una salmodia económica literalmente increíble; Tarancón, de la Real Academia de la Lengua, ampliará sus posibles obras completas. ¿«Vida nueva»? La vida...»

«CON MAL PIE»

«LA CALLE»

«El 79 empieza con mal pie. La convocatoria de unas elecciones generales paralizará la economía y el proceso autonómico durante varios meses, arrojará al país al «stress» electoral y propiciará el cansancio del ciudadano para el cual la democracia empieza a tener más de juego político que de realidades cumplidas. ¿Votar otra vez? Da la impresión de que a ciertos políticos para los cuales fue normal colaborar con la dictadura no les importa abusar de las prácticas democráticas. Abusar, digo.

El 78 podría haber terminado mejor si Abril Martorell, que corre el riesgo de pasar a la Historia como el «nefasto valido de Suárez», no hubiera impuesto por decreto las líneas económicas para el nuevo año. Lanza con ello a trabajadores y empresarios a la dinámica de la discusión de convenios. Pero ya conocemos la respuesta de esta derecha cerril y farisaica que padecemos: echar sobre las espaldas de las centrales sindicales la responsabilidad de las tensiones que ellos provocaron por decreto.

La convocatoria de las elecciones generales sólo obedece a cálculos partidarios, a la voluntad de UCD de mantenerse férreamente en el Poder de una forma excluyente. Si Suárez practica con sus ministros un presidencialismo que recuerda los modos autoritarios, ¿cómo va a compartir la responsabilidad de Gobierno con polítiros de izquierda? Porque lo lógico hubiera sido que UCD hubiese formado Gobierno con el PSOE, contando con el acuerdo del PCE fuera del Gobierno, pero habiendo convenido un programa de Gobierno entre todos.

Lo que no se ha hecho tendrá que hacerse después de las elecciones; pero con el desgaste de estos meses próximos. Para tal viaje no se necesitaban alforjas.

César ALFONSO DE LOS RIOS

CONTRASTE DE PARECERES

«VOTAR EN CONCIENCIA»

Arriba

«Lo que parecía imposible es ya una realidad, plasmada en la Constitución de 1978, bajo cuya vigencia van a celebrarse ahora las elecciones generales y municipales. Casi cinco centenares de parlamentarios y más de noventa mil concejales en España van a salir de las urnas como definitiva implantación, en todos los niveles públicos, del principio de la soberanía popular.

Como Prensa de propiedad pública al servicio de la sociedad no nos corresponde tomar partido ni orientar en un sentido u otro a nuestros lectores; pero sí, desde luego, abrir de par en par nuestras páginas a la información más completa y a los programas e ideas de todos los partidos concurrentes a las urnas, de modo que cada cual pueda formar, consciente y reflexivamente, su propio criterio.

Las urnas son el altar de la democracia. La emisión de cada voto es algo tan importante que nunca debe ser fruto del azar o la frivolidad. Hay un deber moral que a todos nos corresponde, como ciudadanos libres de una sociedad libre: el respeto a las urnas, que significa la elección razonada y sensata del voto. Y otro deber que está por encima de los desalientos y las molestias conyunturales: participar.

Por último, quisiéramos hacer un llamamiento ético para que nadie juegue con el «voto del miedo» o con maniobras análogas de distorsión de la voluntad electoral. La Constitución de 1978 es fuerte, sólida, representa la voluntad del pueblo, ha sido sancionada y ordenada cumplir por el Rey y acatada por todas las instituciones del Estado. No habrá impedimentos ni dificultades para que se cumpla el veredicto de las urnas, que será respetado y acatado por todos.

Hay que votar ideas, programas, hombres; el modelo de Gobierno que deseamos. Y ello en función exclusiva de nuestras convicciones y de lo que consideremos más conveniente para el bienestar ciudadano y el progreso de España.»

Editorial

PETARDOS

ABC

He aquí un tema menor, pero sintomático de la desobediencia española en las pequeñas cosas. Hace años se prohibió por simples razones de higiene, la venta de artefactos hechos con fósforo y pólvora, tan usados por los niños para jugar. Precisamente un envenenamiento colectivo fue la causa de la prohibición. Sin embargo, alguien más poderoso que la autoridad gubernativa para derogar sus prohibiciones expende esos pequeños artefactos y los niños, que no entienden ni conocen la disciplina ciudadana, sobre todo si sus padres no se la enseñan, los encuentran sin trabas y los usan. Los usan con la audacia que les dicta su inexperiencia, su gamberrismo, su mala educación o su natural curiosidad. La violencia de las declaraciones alarma a ciertos pusilánimes y molesta a todos, lo sean o no. En todo caso y, al margen de la psicosis colectiva que aqueja —con más o menos razón— a la calle, queda una cuestión: si esos artefactos fueron prohibidos por nocivos, debe sancionarse su venta. Es un problema, repítase, mínimo, pero revelador y solucionable con una mera operación de Policía Municipal. Hay otro problema: el de la mala educación que muchos padres imprimen a sus niños. Problema de mayor envergadura, analizable no precisamente en base a estos pequeños juegos prohibidos.

LA DROGA

El Parlamento europeo ha lanzado, desde Estrasburgo, una voz de alarma y alerta contra uno de los máximos peligros de la sociedad: la droga. Dos aspectos tiene la denuncia: el diagnóstico de sus causas y la concreción de sus remedios. Las causas están en la crisis de las instituciones tradicionales —familia, Iglesia y escuela— y de la confianza que siempre inspiraron a la juventud en valores igualmente permanentes y tradicionales. Importa destacar esta diagnosis espiritualista por venir de la sede de la democracia europea, ajena, por definición, a dogmatismos que desde una posición progresiva pudieran tacharse de caducos o derogados. Para el Parlamento europeo, pues, rigen la familia, la Iglesia y la escuela como fuentes y núcleos vitales de una sociedad que no tiene por qué admitir lecciones de nadie, en punto a progreso y desarrollo integral. Los remedios consisten en una terapéutica del toxicómano —enfermo, no delincuente —y una firme represión a escala mundial contra el mercader de drogas, cuya existencia es incompatible con una sociedad honesta. Y al que encuadra en un gráficamente calificado "sindicato de la droga" que refleja su estructura supranacional y su objetivo de lucro. Lo cual, a su vez, exige que los Estados, renunciando a posibles parcelas de su soberanía, conspiren desde una soberanía integrada, común, a la erradicación de este cáncer.

(Breverías en ABC)

nuestros COMENTARISTAS

EDUCACION Y RENTA

En los tiempos en que fueron formuladas las teorías de Carlos Marx, podían distinguirse dos grupos diferenciados de proletarios: los normales, que percibían un salario fijo, y los inferiores, que constituían una especie de subproletariado, caracterizado por la inseguridad de su trabajo y casi identificable con los vagabundos. La situación actual ha mejorado algo, a pesar de que sigue existiendo el paro y el subempleo.

No puede ofrecer duda que la socialización de la educación ha contribuído decisivamente a la mejora de las clases inferiores. Hasta hace muy pocos años, un mayor grado de escolarización determinaba un mayor nivel personal de ingresos. Con ello, el interés de todo padre se ha venido centrando en proporcionar a sus hijos el nivel más alto posible de instrucción, lo cual, en principio, continúa siendo una prudente medida de seguridad para enfrentarse con la vida.

La razón directa entre el nivel educativo y el nivel de renta ha comenzado a fallar, especialmente en los países técnicamente desarrollados. Sigue siendo válida en los casos más elevados de conocimientos: los que destacan doctorándose en estudios complejos y avanzados y se dedican, eficazmente, a la investigación o a la técnica, suelen alcanzar unos envidiables sueldos lo mismo en el sector público que en el privado. En escalas inferiores de aprendizaje e instrucción, en cambio, no siempre se mantiene la equivalencia con los ingresos.

En los países más desarrollados, la generalización de los estudios medios y la extensión de los estudios superiores ha conducido a una situación que determina que muchos bachilleres están situados en las más bajas escalas del funcionariado y de los empleos administrativos, percibiendo por su trabajo una remuneración inferior a la de la mayoría de los trabajadores manuales. Incluso existen grandes cantidades de licenciados e ingenieros en situación de paro o de permanente subempleo.

Todo el sistema educativo debería planificarse convenientemente para su adaptación a la previsible demanda real de trabajo, pues, en otro caso, se convertirá en inagotable fuente de conflictos sociales y, de otro lado, habrá que tener en cuenta que la razón válida para los niveles superiores de conocimientos también es aplicable para los inferiores. Para quienes no alcanzan una instrucción básica tampoco es posible encontrar una ocupación real, por ello el primer esfuerzo ha de centrarse en lograr una efectiva generalización de la educación básica.

Ramón María ALLER

M.C.D. 2022