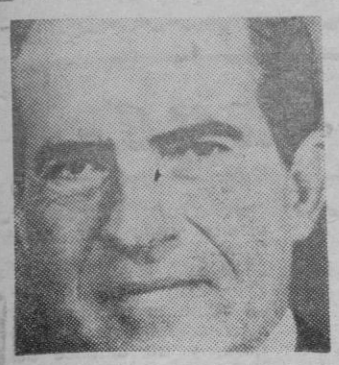

NIXON HA DIMITIDO

Baleares

El diario de más circulación en el Archipiélago

DEPOSITO LEGAL P. M. - 1958 | Palma de Mallorca, viernes, 9 de agosto de 1974 | AÑO XXXV :-: Nº. 11.951 PRECIO: 8'— PESETAS

EDITADO POR «PRENSA Y RADIO DEL MOVIMIENTO» Avda. Generalísimo, 142 MADRID | DIRECTOR: F. JAVIER JIMENEZ GONZALEZ | REDACCION, ADMINISTRACION Y TALLERES: Paseo Mallorca, 29 PALMA

GERALD FORD ES YA EL 38 PRESIDENTE DE LOS E. E. U. U.

LA ACTRIZ Y EL MUSICO

(BODA EN BEVERLY HILLS)

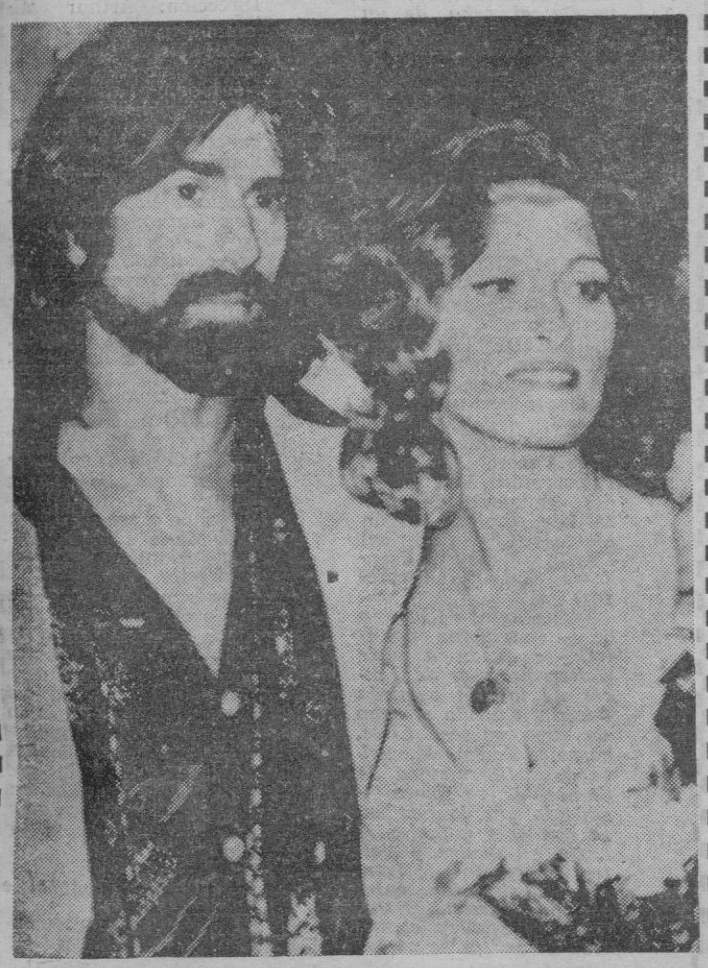

BEVERLI HILLS, CALIFORNIA. — LA ACTRIZ FAYE DUNAWAY, Y EL COMPOSITOR PETER WOLF, SALEN DEL JUZGADO MUNICIPAL, DESPUES DE HABER CONTRAIDO MATRIMONIO. LOS NUEVOS ESPOSOS PIENSAN RESIDIR EN NUEVA INGLATERRA. (TELEFOTO CIFRA GRAFICA-UPI).

La caída de Nixon:

- RAPIDA SUBIDA DEL DOLAR.
- EL FUTURO INMEDIATO DE NIXON, INMUNIDAD PERSONAL, MOTIVO DE PREOCUPACION.
- FORD, PREPARADO PARA JURAR EL CARGO DE PRESIDENTE.
- KISSINGER SIGUE AL FRENTE DE LA SECRETARIA DE ESTADO.

ITALIA: ROMA

PESE A LAS DETENCIONES SIGUE LA OSCURIDAD EN TORNO AL ATENTADO ROMA - MUNICH

La Policía de Bolonia ha detenido a algunos jóvenes como presuntos autores del atentado al tren Roma-Brennero, que costó doce muertos y medio centenar de heridos. De izquierda a derecha, Caetano Casaldi, de cuarenta y dos años; Italo Bono, de veinte, y Emanuele Bartoli, de diecinueve años. Al parecer los tres pertenecen a «Orden negro». Pese a esas detenciones, la oscuridad sigue reinando en torno al atentado que ha conmovido a Italia.

Inundaciones y epidemia de cólera en Bangladesh

NETROKONA, Bangladesh. — Una mujer lleva a su hija en brazos, por una de las calles de esta localidad, afectada por las inundaciones, que han causado numerosas víctima, así como la epidemia de cólera. — (Telefoto Cifra Gráfica - Upi)

CHIPRE TIENE NUEVO GOBIERNO

NICOSIA, 8. (Efe-Reuter). — El Presidente Glafkos Clerides ha anunciado hoy un nuevo Gobierno en Chipre.

Clerides, antes de emprender el vuelo en dirección a Atenas, en ruta hacia Ginebra para asistir a las conversaciones sobre la paz de Chipre, ha nombrado un equipo gubernamental completamente nuevo, integrado por siete ministros, que sustituirá al nombrado por su predecesor Nicos Sampson, dirigente guerrillero de la extinguida EOKA.

Los nuevos ministros señalados por Clerides son:
Educación: Andreas Michaelides.
Sanidad: Zenon Severis.
Comunicaciones y Trabajo: Nicos Pattichis.
Justicia: Lefkos Clerides.
Agricultura: Evagoras Lanitis.
Comercio e Industria: George Christophides.

M.C.D. 2022

nda · AGENDA · agenda · AGENDA · age-

RADIO

RADIO JUVENTUD DE PALMA DE MALLORCA
O. M 1.385 KILOCICLOS – F. M. 88.8 MEGACICLOS
(Programa para hoy)

7'55: Apertura. Lectura de programas; 8'00: Primera cita. Variedades. Titulares prensa. Escaparate de novedades. 8'30: Vingresor Club 33; 9'01: Barrabás; 9'35: Pedragosa; 10,20: Optica Moreno; 10,30: La canción del verano; 11'00: Mujer 74; 11,30: Cosas; 12 00: Boletín R.N.E.; 12,15: Protagonistas, vosotras; 12,30: Club Mediodía; 13,20: Ciudades de lona; 13,40: Deportes; 14,00: Radio Diario: Circuito informativo; 14,30: Servicio informatvo de R.N.E.; 15. Siempre en viernes; 15,30: Clásicos hoy; 16: Festival; 16,30: Tierra de promisión; 17,20: Temas españoles; 17,30: Borsalino; 18: Panorama alemán; 19: Date Line: Audición en lengua inglesa; 20: Cupón pro ciegos; 20,05: Album de zarzuelas; 20,30: Disco Show; 21: Lo mejor de Mocedades; 21,30: Radio Gaceta de los Deportes 22: Servicio informativo RNE; 22,30: La mano izquierda de Dios: 23: Tertulia; 1: Despedida y cierre de la emisión.

F.M.

8'00: Apertura.
8'02: Musical Radio Juventud
10'30: La canción del verano (conexión O. M.)
11'00: Musical.
12'00: Boletín de R. N. E. (Conexión O. M.)
12,10: Musical.
12 30: Club Mediodía (Conexión O. M.)
13'00: Musical
13'00: Cierre.
16'00: Apertura
16'05: Musical Radio Juventud
17'30· Borsalino (Conexión O. M.)
18,00: Panorama Alemán (Conexión O. M.)
19'00: Musical
20'00: Cierre

E. A. J. 13 – RADIO MALLORCA
(Programa para hoy)

Sólo en F M:
12'00: The Airtour Show.
13'00: La familia Baumann.
16'00: Musical F M
19'00: The Riki Lash Lazzar Show

Ondas Media y F. M.

7'00: Apertura. La radio viaja; 7'57: Matinal Ser; 8'30: Primera hora; 10'00: Viva la radio; 11'55: Angelus; 12'00: Madiodía Ser; 12'30 Los éxitos; 13'00: Lo nuevo y lo bueno; 13'50: Hoja calendario; 14'00: Hora exacta. Palma hoy; 14'05: Deportes; 14'15: Actualidades; 14'30: Radio Nacional. Información local. Carteleras; 15'10: Discotrés; 15'30: Trotadiscos; 16'00: María Celeste; 17'00: La mansión de Jalma; 17'30: El secreto de la mansión roja; 18'00: Hola Colowall; 18'30: Cancionero; 19'00: Un hombre llamado Juan; 19'30: La radio en directo. Local informativo; 20'00: Hora exacta. Santoral para mañana; 20'02: Paco Ruiz, detective privado; 20'15: Musical; 20'30: Concurso; 20'45· El micrófono en el ruedo: Tomeu Coll; 21'00: Micrófono abierto: un tema de actualidad; 21'30: Discograma; 22'00: Radio Nacional de España; 22'30: Carrusel de melodías; 23'30: Música sin palabras; 1'00: Programas para mañana y cierre.

E. A K 18 – RADIO POPULAR DE MALLORCA
PROGRAMA EN ONDA MEDIA
(1.268 Kilociclos)

7'00: Apertura; 7'02: A quien madruga.. Radio Popular le acompaña; 8'00: Nacional e Internacional Informativo; 8'35: Buen día: Mallorca; 8'55: Transmite Radio Popular; 9'00: Gente joven; 9'30: Studio Alemán; 10,35: Bavaria; 11'05: Radio Popular le acompaña; Cartelera; Boletín Meteorológico; Informativo Radio Popular; 11'30: "El Porvenir": Mundo Camp; 12,00 Angelus; 12,03: La bruja; 12.10: Nostra cuina; 12,24: Nuestra Discoteca. Producción nacional; 13: Mundo rural. Compro y vendo Radio Popular le acompaña; 13,45: Buenas tardes Baleares; 14,30 Nacional e internacaional infromativo; 15,00: Sol y somora del verano; 15.30: Por tierras de Mallorca; 16,00:a Avance musical; 16,32: Entre amigos; 17: Sky-Club; 17.15: Panorama en pop; 17 33: De mujer a mujer; 18,25: Transmite Radio Popular; 18.30: El mundo de los niños; 19,00: Studio alemán; 20,00: Sorteo Cupón Pro-ciegos; 22,00: Nacional e internacional informativo; 22.30: Transmite Radio Popular; 22.35: Acuarelas del Brasil; 23,00: Audición especial y en directo con motivo del traslado de los restos de Santa Catalina Thomás a la villa de Valldemosa; 5,00: Cierre de la estación.

Frecuencia Modulada de 97'5 megacicios:
7'00: Música de siete a siete.
14'30: Nacional e Internacional Informativo.
15'00: Música de siete a siete.
19'00: Programa en lengua danesa.
19'30: Programa en lengua sueca.
20'15: Estudio 4.
20'30: Balearic Broadcasting Center.Programa en lengua inglesa
21'00: Simultáneo con Onda Media.
1'00: Cierre de la estación.

Sucedio hace 100 Años

9 AGOSTO 1874

Leemos en el "Diario de Palma":

◆ El sábado se pusieron en libertad los presos que había en el Castillo de Bellver, procedentes de Barcelona.

◆ Con motivo de la Quinta hubo un pequeño motín en Manacor, que fue prontamente reprimido.

◆ En la Revista Balear tomamos lo siguiente, relativo a la bellísima composición musical del distinguido profesor don Bartolomé Torres, estrenada en las últimas fiestas de la Beata: "en nuestro concepto aparte del mérito musical de esta obra tien otras cualidades no menos importantes: unidad verdad en las situaciones que representa y sobre todo una gran conformidad de la música con la letra. De aquí tomó el argumento el señor Torres para su composición, dando a los versículos un repartimiento acertadísimo. Como es tradicional en el versículo "In manus tuas domine, conmendo spiritum meum" la Beata levantó la voz, elevó los ojos al cielo, lo recitó y entregó su alma al Creador. De esta circunstancia se aprovecha el señor Torres, pone en boca de la tiple aquellas palabras, inspirándole una dulce y patética melodía que a lo mejor se trunca y no parece sino que el aliento le falta, cosa muy natural a un moribundo; y entonces el coro "sotto voce", repite a voces solas el mismo versículo y al acabar, recuerdan los violines interceptada por un tierno (redimiste me" del coro de tiples, una de las mejores frases del primer tiple, yendo a un brillante acorde que precede a ocho compases de final. En el desarrollo de las ideas demuestra el señor Torres una maestría acabada y en la orquestación un tacto y una brillantez de primer orden. No es fácil determinar cual sea la mejor pieza porque son unas correlativas de las otras, formando un todo cabal. La ejecución fue bastante esmerada, dados los pocos ensayos que se tuvieron, debiéndose en gran parte el éxito a la buena dirección del señor Capó y a la intervención de reputados aficionados".

ESEA

TELEVISION

SOBREMESA

2,00: CARTA DE AJUSTE
"Mallorca, suite sinfónica", Baltasar Samper.
Intérprete: Orquesta de Conciertos de Madrid:
Director: Jesús Arámbarri.
2,15: APERTURA
Y PRESENTACION
2,17: AVANCE
INFORMATIVO
2,24: PANORAMA
Revista informativa de actualidad.
3,00: TELEDIARIO
Primera edición
3,35: PULSO A LA FE
Revista de información religiosa, que dirige Salvador Muñoz Iglesias.
4,15: DESPEDIDA
Y CIERRE

TARDE

7,30: CARTA DE AJUSTE
"Catalanesques", Millet.
"Sardana-fantasía". Zamatois.
Intérprete: Sofía Puche de Mendelewicz (piano).
7,45: APERTURA
Y PRESENTACION
7,46: AVANCE
INFORMATIVO
7,50: CAMINO
DEL RECORD
Torneo de Verano de Natación.
Realización: Leopoldo Gutiérrez.
Comentarios: Daniel Vindel.
Tercera prueba clasificatoria para el Torneo de Verano de Natación.
8,30: NOVELA
"Selma Lagerrlof", de Dolores Medio.
(Capítulo X).
Realización: Domingo Almendros.
Ha transcurido un año y Selma prosigue su labor al frente de la clase. En Estocolmo, su novela, al cabo de un año, es un gran éxito, como consecuencia de su acogida en Dinamarca, y el editor le pide una nueva novela.
9,00: CARA AL PAIS
Espacio informativo.

NOCHE

9,30: TELEDIARIO
Segunda edición
Actualidad nacional e internacional
10,00: NOCHE DE TEATRO
"Ejercicio para cinco dedos" Peter Shaffer.
Guión: Alberto González Vergel.
Realización: Alberto González Vergel.
Intérpretes: Luis Prendes (Stanley), Esperanza Roy (Luisa), Julián Mateos (Clive), Maribel Martín (Pamela), Francisco Guijarro (Profesor).
En ua casa de campo de los Harrington en Suffolk, se queda a vivir Walter, profesor de francés de la hija pequeña Pamela. Cuando al cabo de dos meses, Clive, hermano de Pamela, vuelve de la Universidad de Cambridge, se siente incómodo por la confianza que cree notar entre Luisa, su madre, y Walter, el profesor de francés. La situación entre los cinco personajes (los cuatro y Stanley, el marido de Luisa) se va haciendo cada vez más tensa.
11,30: TERCERA EDICION
Telediario
La actualidad nacional e internacional de última hora, y un balance de las noticias más importantes del día.
11,55: UN MOMENTO,
POR FAVOR
Espacio religioso.
12,00: DESPEDIDA
Y CIERRE

U H F

7,45: CARTA DE AJUSTE
"Fandanguillo" (Turina), "Romance" (anónimo), "Homenaje a Debussy" (Falla), "Alborada" (Tárrega), "Malagueña" (Albéniz), "Madroños" (Moreno Torroba), "Granada" (Albéniz), "Zaraband lejana" (Rodrigo), "Sonata" (Mateo Albéniz).
Intérprete: Renata Tarragó. (guitarra).
8,15: PRESENTACION
Y AVANCES
8,16: DIBUJOS ANIMADOS
"El señor Rosi hace camping".
El señor Rosi decide hacer camping.
"El capitán Alí y su sombrilla".
El capitán Alí llega a un puerto. Un sol abrasador cae sobre él y su tripulación. El capitán Alí dota a cada uno de sus hombres de una sombrilla.
8,30: EL HOMBRE
DEL RIFLE
"El maestro".
Dirección: Arthur Miller.
Intérpretes: Chuck Connors, Johnny Crawford, Paul Fix, Jimmy Fields y Arnold Moss.
Se hace cargo de la escuela de Northfork un nuevo maestro, que es extremadamente severo e inflexible con sus alumnos. En una de sus rigurosas decisiones, Mark es castigado por una falta que en realidad no ha cometido. Esto impulsa al muchacho, en compañía de un amigo, a no volver a la escuela, escondiéndose en una mina abandonada.
9,00: ESTUDIO ABIERTO
Primera parte.
Guión: Jesús Carro, Carlos Fernández, Heras Lobato y J. L. Navas.
Dirección y presentación: José María Iñigo.
Realización: Fernando Navarrete.
Cada semana, en directo desde el Estudio 1, José María Iñigo presenta temas, acontecimientos y personas de importante nivel o profundidad, así como personajes que han llegado a la actualidad en virtud de sus cualidades humanas. Entre los espacios de actualidad se intercalan números musicales de diversos estilos.
10,00: TELEDIARIO 2
Información nacional e internacional.
10,30: ESTUDIO ABIERTO
12,00: ULTIMA IMAGEN

MALLORCA Y SUS GENTES

GABRIEL MAURA
(1844 - 1907)

BIOGRAFIAS BREVES

Este escritor —el mayor de los hermanos Maura— nació en nuestra ciudad el 4 de junio de 1844 y en ella murió el 27 de marzo de 1907.

Por fallecimiento de su padre tuvo que abandonar los estudios y hacerse cargo del negocio que poseía su familia.

De joven escribió poesías en castellano, con gran éxito como lo prueba su poema «El ángel de la muerte» —que se ha perdido— y también susseries «Seis siglo ha». «Al mar» y «Zenekar».

Luego cultivó el mallorquín tanto en verso como en prosa. Publicó la remarcable serie de estudios «Glories mortes» y «Glories resucitades». En 1868 fundó el semanario «La Dulzaina» de esta ciudad, firmando sus trabajos con el seudónimo de «Al-Majori». El mismo año obtuvo un accésit a la Flor Natural de los Juegos de Barcelona con el poema «L'Espigolera», de un realismo vigoroso y sin tópicos, buena muestra de la autenticidad de su estilo en una época tan llena de cosa artificiosa. Colaboró en el «Calendari Catalá» Posteriormente serían distinguidos en los Juegos Florales barceloneses sus poemas «Avant!», «Lo darrer soldat», «Les coves d'Artá» y «Les dues Arpes». Un crítico contemroráneo calificó las dos primeras composiciones como visiones sintéticas de una humanidad jadeante y desvanecida dignas de una pluma de un Andrés Chenier, empapado en la lectura y contemplación de Isaías. Su forma impecable, su fondo trascendental y sugeridor de hondas reflexiones, coloca por muchos conceptos a su autor entre la pléyade de nuestros más excelsos poetas líricos.

Maura escribió también en las publicaciones mallorquinas: «Revista Balear», «Museo Balear», «L'Ignorancia» y «La Roqueta» en las que firmaba con con seudónimo Pau de la Pau.

Su mejor obra fue, indudablemente, el conjunto de ocho cuadros de costumbres editado bajo el título de «AIGOFORTS», llenos de gracia y de frescor tanto en los tipos como en el lenguaje.

El volumen apareció en 1892, reproduciendo en su mayoría textos ya publicados en «L'Ignorancia» y «La Roqueta».

Los mejores de estos «Aigoforts», son, seguramente: «Escola práctica», «Ses Peparrines» y «Donya Juanita». Se ha dicho que estas Novelitas y cuadros en mallorquín, evocan a la vez la visión de Goya y el genio descriptivo de un Maupassant. Y Juan Alcover hubo de escribir que «de los cuadros y escenas de los Aigoforts de Maura, envuelven una nota de ironía tan fina e ingeniosa, tan oportuna y natural, que solo por ellos, su autor merece ser contado entre la pléyade de los prosistas catalanes contemporáneos».

El libro fue reeditado dos veces en Barcelona: Por la «Biblioteca Literaria» y «Lectura Popular», la última aumentada con poesías.

En Palma fue reeditado también otras dos veces, en los años 1913 y 1943.

Maura ha quedado como exponente de una interesantísima literatura.

DOMENECH

CRUCIGRAMA

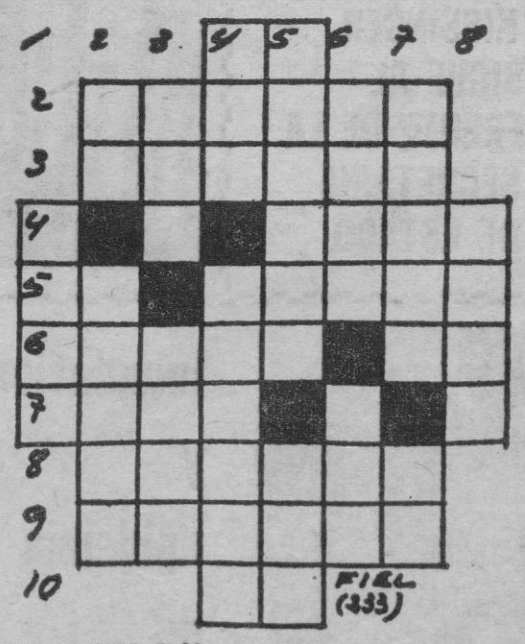

HORIZONTAUES: 1: Mes del calendario hebreo.— 2: Ladrón que hurta por ventana o terrado.— 3: Recurrir contra una sentencia judicial.— 4: Marchitar.— 5: Dios egipcio. Ladrillo sin cocer. 6: Favorece, ayuda. Río gallego.— 7: Especie de toro con gibas grasientas.— 8: Tosquedad.— 9: Guaridas de ciertas fieras.— 10: Siglas comerciales.

VERTICALES: 1: Bebida oriental extraída del arroz y fermentada.— 2: Se traslada. Conjunto de instrumentos de labranza.— 3: Necio. Pieza de artillería.— 4: Cerveza inglesa. Des socorro.— 5: Composición poética cuyo objeto es cantar leyendas. Lugar de trilla de la mies.— 6: Escarpa alta y cortada a pico. Escritor festivo asturiano.— 7: Musulmán. Campeón.— 8: Condenados.

SOLUCION

HORIZONTALES: 1: Ab.— 2: Volata.— 3: Apelar.— 4: Aiar.— 5: Ra. Adobe.— 6. Apoya. Eo.— 7: Cebú.— 8: Rudeza.— 9: Oseras.— 10: Sa.

VERTICALES: 1: Arac.— 2: Va. Apero.— 3: Opa. Obis.— 4: Ale. Ayudes.— 5: Balada. Era.— 6: Tajo. Aza.— 7: Arabe. As.— 8: Reos.

FARMACIAS

(De 9'30 mañana a 10 noche)

Alemany Nadal, Barranco, 36 (Génova). Tel. 230787; Artigues. Rubí, 11. Tel. 213821; Bonnín. Nuño Sanz. 76 (Hostalets). Tel. 273696; Canals. Avda. Alejandro Rosselló. 71. Tel. 226817; (*) Cano. Archiduque Luis Salvador. 89. Teléfono 250037; Estelrich Virgen Monserrat 90 (Es Rafal). Teléfono 273047; González, Fátima 64 (Santa Catalina). Teléfono 231021; Grimalt. Héroes de Manacor 178. Tel. 271490; Mas. Monseñor Mairata 134 (Son Sardina). Tel. 254097; Miró. Colón. 18. Tel. 211368; (*) Oliver Villalonga. Carmen, 28. Tel. 211511; Palmer Vidal. Colliure, 40 (Viviendas Camp Redó). Tel. 251079; Tellería. Calvo Sotelo 568 (Cala Mayor) Tel. 232660; Ribot. 2 de Mayo, 31. El Arenal (Lluchmayor). Tel. 264447

(De 10 noche a 9'30 mañana)

(*) Mascaró. Gral. Goded, 13. (Junto Diputación).

(Hasta las 12 de la noche)

Grimalt. Héroes de Manacor, 178.

Mas. Monseñor Mairata, 134. (Son Sardina)

(*) Tienen servicio de oxígeno.

ASISTENCIA SANITARIA DE LA SEGURIDAD SOCIAL

Servicio Urgencias Médicas (Palma y suburbios incluido El Arenal):

Diario:

De 3 de la tarde a 9 de la mañana siguiente

Domingos y días festivos:

Servicio ininterrumpido. Teléfono 23 94 47 y en Ambulatorio «Félix Sánchez» calle Andrea Doria s/n

SERVICIO MEDICO DE URGENCIA

Del Colegio Oficial de Médicos, Paseo Mallorca 190. Teléfonos 22 22 00 y 21 12 29.

Ambulancias: 25 14 45.

Enfermeras: A. I. S. y Aux. a domicilio S. E. S.: Teléfonos 26 06 70 y 22 31 10.

Policía: 21 12 21

CUPON DEL CIEGO 427

M.C.D. 2022

BUENOS DIAS, AMIGOS

POR GAFIM

VACACIONES EN MALLORCA (VII)

Sopas con setas

—Lo primero que encontramos, una vez metidos en la carretera que conduce directamente a Pollença, es, a la derecha, el oratorio de Crestatx de estilo neorománico o, más bien, neobizantino. En esta pequeña iglesia, sola en medio del campo, que fue la antigua parroquia de Vialfás, dedicada desde siempre a Santa Margarita, tuve el gusto y el honor de conocer al Concejal de sa Pols...

—Eso del Concejal de sa Pols me suena...

—Como que lo he explicado aquí mismo, a raíz de mi toma de contacto con la fiesta que todos los años celebran los poblers en Crestatx (que otros escriben Crestaig) en primavera. Se trata de una antigua romería, fiesta de "pancaritat" o algo así, no me acuerdo bien. Ahora la fiesta da lugar a un concurso de canciones del campo, género en el que los de Sa Pobla, como buenos agricultores que son, sobresalen indiscutiblemente, según se ha ampliamente demostrado en certámenes de ámbito nacional gracias a Madò Buades, que, de vez en cuando, nos hace estremecer con su famosa Perendenga...

—Pero el Concejal del Polvo...

—Es el que acude a la fiesta y la preside en representación del Alcalde. Al regreso de Crestatx (o Crestaig), medio pueblo acude a recibir a los romeros que entran en Sa Pobla con aire alegre y triunfal. Entre ellos, y en lugar preferente, figura el "concejal de sa pols", dignamente vestido de punta en blanco y con los zapatos y algo más cubiertos del "polvo del camino"...

—Pero ahora los caminos están asfaltados...

—También puedo decirte que la comitiva diríamos oficial solo cubre a pie el último trecho del camino para hacer la entrada tradicional. Pero, antiguamente (no hace muchos años), se iba a "potó" todo el trayecto, que es una forma antigua y honesta de andar. Y la gente que acudía a ver la entrada de los romeros de Crestatx, en vista del aspecto polvoriento que ofrecía el edil, (tot tirat de mudada nova) dieron en llamarle "es concejal de sa pols", denominación que ha permanecido incólume en estos tiempos modernos de asfalto, confort y de aburrimiento a muerte.

—Sigamos...

—Enseguida viene una zona de pinares. Y, a la izquierda, notamos la construcción en marcha de una carretera que se interna en la montaña y que debe pertenecer a una urbanización de esas que prescinden tranquilamente del mar y sus delicias.

—Hoy las piscinas han revolucionado el sistema. Habiendo agua disponible, no hay problema...

—Y si no hay agua disponible, los piscinéfilos disponen de unos camiones-cisterna, de esos que llevan un letrero que dice "agua", que por cuatro perras te llevan agua a la piscina más inverosimilmente situada. No me negarás que bañarse en agua limpia, en la cumbre de una montaña, entre pinos o encinas, sea un placer de dioses...

—De dioses y de ricos, que son los dioses de ahora...

—De ricos y de todo el mundo, hombre. Hoy cualquier pelagatos como nosotros se baña y hasta se permite el lujo de hacer pipí repenjat en una piscina climatizada, desinfectada y hasta perfumada. El otro día me bañé en una piscina de esas refinadas y todavía huelo a rosas. ¡Huele...-

—¡Hueles a capullo!

—Como un romano de la decadencia. Lo malo es que el olor, perfume, peste o como quieras llamarlo no se me va por mucho que me enjabone con mis vulgares jabones desodorantes de macho viejo y montaraz.

—Això de "montaraz" me sembla un poc exagerat...

—I lo altre que no ho és, d'aglà...?

—Continuemos, que se ha hecho tarde...

—No quiero abandonar el sugestivo paraje sin dedicar un afectuoso y emocionado recuerdo a unas sopas mallorquinas con setas que Guillermo Marcel nos dedicó a Miguel Vidal y a mí, hace algunos años. Guillermo tenía o tiene una finca, cuya casa se encuentra a unos cientos de metros a la izquierda de la carretera, cuando se desemboca en el delicioso valle que limita al norte con la soberana y solemne visión de Eu Puig y al este (passa envant, passa enrera) con el fondo, o sea con el seno suave y graciosísimo de la playa de la bahía de Pollença...

—¿Cómo se llama la finca?

—No me acuerdo en este momento. (Ara no veus que si ho sabés, ja t'ho hauría dit...? Somereta!) En ella, la madona nos hizo unas sopas, cuyo principal encanto (aparte de los consustanciales) eran los tres kilos de setas cogidas en la misma finca por nosotros (es un decir) y por personal de la misma.

—Varen ser bones...?

—Boníssimes, però sa madona havía fet un poc llarg amb es coent. Picaven rabiosament i varem haver de beure una vinada que... no ho vulguis sebre. Encara glocap d'aglà...? peig...! (Encara quan hi pens,

diganos Vd. algo

JUANA ANA BAUZA SERRA

«CON EL CLASICO «UNO, DOS, UNO, DOS»...

Las Majoretes" de la Escuela Graduada de Niñas de Andraitx empiezan a tener fama. Sus actuaciones se cuentan por éxitos, cada vez más crecientes, por lo que continuamente son solicitadas para animar fiestas patronales. Resulta ciertamente admirable esta agrupación porque se formó dentro de la más rigurosísima modestia, sin contar ni poder contar, en sus comienzos, con la ayuda de nadie. Nos lo explicó la directora del centro, doña Juana Ana Bauzá Serra. Le acompañaba la profesora y compañera suya doña Antonia Moner.

—Es una historia brevísima que se inició en el año 1970... La idea surgió de don Pedro Esteva, recién comisionado para la organiazción de las fiestas de San Pedro.

—Conocemos al señor Esteva, hombre inteligente y entusiasta en todo, hasta como presidente de los petanqueros...

—Exactamente... En su desmedido afán de organizar unas fiestas lucidas vino a solicitar nuestra colaboración y nos propuso la formación del grupo... ¡Imagínese que nosotras ni siquiera habíamos oido hablar de "Majoretes" ¡...Pero, fue tanto el empeño, que pusimos manos a la obra, y ya nos tiene que valiéndonos de un tocadiscos y algunas marchas y pasodobles, paso a paso y con el clásico "uno, dos, uno dos" fuimos inventando y ensayando evoluciones... Todo improvisado pero como en nuestro centro escolar lo único que sobra es entusiasmo, tanto por parte de las niñas como por el de las profesoras, fue progresando nuestra ilusionada empresa y todo resultó más que bien en nuestra primera salida.

—¿Y la parte material?... ¿Los uniformes, las varillas, los sombreritos?...

—¡Oh! ¡Eso fue lo más grande!... Ya sabe que en nuestra escuela la enseñanza es enteramente gratuita, por lo que nuestro alumnado se nutre de las familias más modestas de la zona... Resultaba enteramente imposible la aspiración de que cada "majoreta" cuidara de autoproporcionarse el uniforme... No sabíamos como solucionar el problema... Entonces, un alma piadosa, nos sugirió que pidiéramos prestadas las falditas de jugar a baloncesto de varios equipos femeninos que hay en Andraitx, y con una blusita blanca y un lazo en el pelo completamos el misérrimo, aunque gracioso, uniforme

—Estupendo... ¿Y las varitas?

—¡Fuimos a buscar cañas al torrente!... Y como las forramos con papeles de colores quedaron por lo menos vistosas... Es el caso que Dios nos protegió y quiso que nuestra primera exhibición resultara del agrado de todos, y en vista del éxito, nuestro interés de perfección y el buen ánimo crecieron... Afortunadamente ya el año pasado pudimos contar con la ayuda de la Caja de Ahorros y Monte de Piedad para comprar nuevas y más adecuadas falditas y blusas, y este año ya hemos podido estrenar sombrero... También hemos mejorado las varillas, con tuvo de material eléctrico forrado de espumillón... En la próxima ediicón, el año próximo, también estrenaremos botitas... La misma Caja de Ahorros nos ha abierto una libreta, en la que vamos ingresando los regalos en metálico que nos hacen por nuestras actuaciones.

—¿Son las de Andraitx las "Majoretes" pioneras de Mallorca?

—Creemos que sí... Otra noticia importante es que como la Escuela empezará a funcionar en plan unificado, o sea con niños y niñas, nuestro compañero el profesor don Pedro Porcel, con un entusiasmo tan grande como el nuestro, está montando la banda de tambores y cornetas que en lo sucesivo acompañará a las "Majoretes" de Andraitx.

—¿Tienen pendiente algún otro problema?

—Sí, precisamente la adquisición de los tambores y las cornetas... Eso sí que no lo podemos confeccionar nosotras... Pero, tenemos pensado acudir a un lugar determinado, una institución benefactora... No le digo el nombre porque creo no es conveniente.

—¡No-... ¡Siempre es mejor la sorpresa, en esos casos!...

Admirables las "Majoretes" de Andraitx... Cuando un éxito se consigue con humildad, sin ostentación y sin medios, el éxito es dos veces éxito... Nuestra más cordial enhorabuena.

CALDENTEY

BORA BORA

RESTAURANTE
COCINA INTERNACIONAL

BAR POLINESIO

BEBIDAS EXOTICAS

SU MEJOR CENA...
...EN SU MEJOR AMBIENTE

RESERVAS DE MESA: Telf. 28 18 18
PLAZA GOMILA, AL LADO DE TITO'S

AVISO

SUSCRIPTORES VERANEANTES

Para mayor seguridad en el cumplimiento de cambios de domicilio en el envio de periódicos a lugares de veraneo y con objeto también de evitar demoras y molestias rogamos a los interesados se sirvan enviarnos debidamente rellenado el siguiente boletín:

ROGAMOS SE AVISE CON DOS DIAS DE ANTELACION

... ... día ... ... de ... ... de 1974

D. ... ...

recibe "BALEARES" en calle ... ...

... ... n.º ... ... de ... ...

desea recibirlo, hasta nueva orden en calle ... ...

... ... núm. ... ...

población ... ...

Agradeceremos su colaboración y encarecemos al mismo tiempo se nos envíe con la mayor antelación posible la orden del envío a "BALEARES" Paseo Mallorca. 29-Palma

Teléfonos 23 59 40 y 23 57 10

MERCAPALMA

Frutas y verduras

Cotizaciones productos mayor venta

7 DE AGOSTO DE 1974

FRUTAS	Max	Min	Frec
Ciruelas	35	22	30
Limones	18	13	15
Melocotones	45	15	30
Peras	18	8	14
Plátanos	26	20	23
Sandías	13	9	11
Uvas	27	12	25
Melones	16	10	12
VERDURAS	**Max**	**Min.**	**Frec**
Cebollas	5	3	3,5
Lechugas	10	5	8
Patatas Blancas	12	10	11
Patatas Rojas	11	10	10
Tomates	14	8	10

Los precios de la: lechugas son por unidad. El resto ptas Kg. Todos los precios son orientativos

VIAJE CREDI VIAJE CREDI VIAJE

XI EMBAJADA TURISTICA BALEAR

AVISO

A petición de las personas, ya inscritas y del público en general, prolongamos la escala en Las Palmas de Gran Canaria a 6 horas de duración.

Para mayor información diríjanse a nuestras oficinas.

...y recuerde, precios desde 17.000 pesetas.

VIAJES BARCELÓ S.L.
AGENCIA DE VIAJES · GRUPO A · TITULO 80
PALMA Avda. Alejandro Rosselló, 102 · T. 226949 – CLUB DE MAR Porto Pi · T. 282644
ARENAL San Cristóbal, 9 · T. 262101 – IBIZA Avenida de España, 9 · T. 301258
MAHON José M.ª Quadrado, 1 · T. 360250

M.C.D. 2022

Gaceta ILUSTRADA

EXCLUSIVA

LA EXPLOSION DE LA VIDA

Las insólitas imágenes en color de la ovulación y la fecundación fotografiadas por primera vez

— ◆ —

SIETE AÑOS EN LA CARCEL

El testimonio de Nicole Gerard, reclusa en las prisiones francesas

— ◆ —

PRIMER ROUND: PERDIO NIXON

El combate del «impeachment» visto desde la primera fila

— ◆ —

Ya está a la venta 25 ptas.

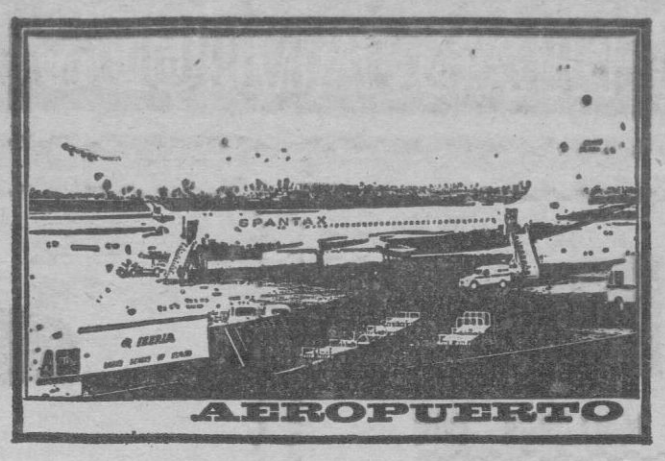

EN JULIO, EL TURISMO BRITANICO Y EL ALEMAN, FUERON LOS PRIMEROS

MUY IGUALES

En 1973, y durante el mes de julio, la diferencia entre turismo inglés y turismo alemán —en atención a la cantidad— era de unos 40.000 pasajeros, aproximadamente.

Este año esa diferencia se ha reducido a unos 7 u 8.000 pasajeros, pero siempre sigue siendo de ventaja para los ingleses.

ENTRADAS

Estas diferencias de que les hablo en el párrafo anterior son exclusivamente de pasajeros de llegada.

En 1973 los británicos sobrepasaron los 130.000 pasajeros. Mientras los alemanes estuvieron ligeramente por debajo de los 95.000. Esto siempre en el mes de julio. Y refiriéndome exclusivamente a los turistas británicos y alemanes que llegaron directamente del extranjero, y no desde alguna ciudad española.

En 1974 la cifra de británicos ha sido apenas superior a los 100.000 pasajeros, mientras la de los alemanes casi se ha mantenido parecida a la del año anterior.

DEMANDA

Ayer más de veinte personas, de las que en estos días suelen llegar sin la reserva del hotel hecha tuvieron que lanzarse a la isla en busca de plaza, pues la Oficina de la Subsecretaría de Turismo no les pudo conseguir nada. Todo estaba lleno.

Cada día, desde mediados del mes de julio, llegan docenas de pasajeros esperanzados en encontrar plaza, seguramente creyendo que la "crisis" de la que tanto se ha hablado mantiene a Mallorca muy despejada.

INFORMACION

De todas maneras aunque está llegando mucho turismo, me parece raro que todos los hoteles estén llenos y no haya forma de conseguir plaza a estos turistas sin reserva.

Digo esto pensando que si el turismo ha bajado varios miles en relación con el año pasado, lo lógico sería que en algún o en algunos hoteles se encontrara habitación.

Por momentos recuerdo algunas conversaciones con el señor Pérez de Rozas, Presidente del Sindicato de Hostelería, en el sentido de que no existe una buena información por parte de los hoteles que cuenta plazas disponibles.

EMBAJADOR

Por la tarde y, procedente de Madrid, llegó el Embajador del Líbano en España.

POR LA TARDE

Me pareció que por la mañana el movimiento de pasajeros no fue nada interesante. En cambio sí por la tarde.

Los jueves son los días más flojos. Y lo siguen siendo. Pero con la ventaja para los jueves de agosto que ya no hay tantas horas vacías, como sí las hubo en meses pasados.

MAS PASAJEROS

Con destino a Barcelona, de donde continuará viaje a Tarragona, marchó don José María Echevarría, director de "Librería Médica Mallorquina".

Hacia Barcelona, también, salió el señor Planas, quien fuera hace algunas temporadas, gerente del Mallorca.

Hacia Madrid, de donde seguirá a Francia, por vía terrestre, salió el matrimonio López Muhr-Sampedro, y sus dos hijos.

DE MADRID

Se halla en la isla la madre de la reina Fabiola, quien llegó, hace algunos días, procedente de Madrid.

EL MIERCOLES

Una gran cantidad de personas del mundo turístico o de la aviación, se encontrarán el próximo miércoles día 14, en el restaurante Pequeño Mundo, con motivo de la despedida del delegado de Cóndor, Dr. Seichert, que como ya les he dicho anteriormente, se jubila en este mes.

Hasta mañana.

COCO MENESES

CAMPAMENTO LA VICTORIA

EN CORRO, CON LOS ACAMPADOS

Con eso del cambio de horario, tan manoseado ya a estas alturas, pero que aún sigue creando sus, digamos irregularidades, a las seis, hora en que se merienda en el campamento, aún hace calor. Aunque el sol empiece a entrar en su cénit, su fuerza aun se hace sentir. Por eso es que a la hora de la merienda se impone buscar una buena sombra. Tarea, por otra parte, fácil de resolver. El Campamento es una enorme sombra.

De esta manera, a las seis, unos corren entre los árboles —los más atrevidos— con una enorme rebanada de pan y un trozo de membrillo en la mano. Otros, éstos los más, aprovechan para escribir a sus familias, amigos... ¿Que qué les cuentan? Pues la manera como discurre la vida campamental, los resultados del último torneo de balonmano hecho en el Campamento, lo alegre y divertido que es el baño en el mar, "que el otro día me hice un rasguño al tropezar y caer, pero nada, sin importancia"... Escriben, cuentan las cosas que suceden en el Campamento.

LAS "GAMBERRADAS"

Y entre las cosas que suceden en el Campamento las "gamberradas", dan la nota vivaracha, divertida.

—¿Pero es que en el Campamento se hacen gamberradas?

—Algunos lo toman así.

—¿Y qué gamberradas son esas?

—Pues, pintarle a uno la cara con pasta para limpiar los dientes, o con mercromina...

—Bueno, pero eso no son gamberradas. Bromas, si acaso.

—Sí, bromas.

Los que estamos hablando componemos un enorme corro de quince o dieciséis muchachos. Entre mordisco y mordisco al pan con membrillo hablamos de lo que sucede por la noche en el Campamento.

—El otro día, en aquella tienda de allá, por la madrugada, soltamos una traca. El susto que se llevó todo el mundo fue de espanto. Además, los mandos nos dijeron que era peligroso, a causa de posibles fuegos.

—Y con razón. Pensad que estamos en una zona boscosa, reseca por el calor y el sol. Y por menos de nada, se propaga un incendio.

—Luego también lo que solemos hacer es meter la mano de alguien que duerma en un vaso de agua, para que se haga "pipi" en la cama.

—Tendrías que ver lo divertido que es ver la cara que pone uno cuando, dormido, vas y le dices que busque el perejil. Empieza a moverse y a buscar el perejil entre las mantas, o debajo de la almohada, o te dice que está en la mochila...

—¿Y con la pasta de dientes?

—Pues se embadurna la cara al que duerme con crema de limpiar los dientes y, a la mañana siguiente pica que es un contento.

Son noches campamentales. Ni a la hora de dormir se detiene el bullicio de ciento cincuenta jóvenes con ganas de vivir.

—No, no. Para hacer las bromas a los mandos aun es pronto. Primero hay que esperar a tenerles confianza y conocerlos bien. Además, como ellos cuando se acuestan se quedan "roques" al instante, será fácil o bien "Pintarles" o hacerles buscar el perejil. Cuando menos se piensen, los pescaremos.

Aunque parezca una novela de misterio, cuyo desenlace no conocemos ahora, será interesante ver si puede más la experiencia y años de Campamento de los mandos o la diablura de unos muchachos de once o doce años.

—Por mucha experiencia que tengan, los "pescaremos", ya verás.

—No sé, no sé. ¿Verdad, señores mandos, que ustedes saben algo con respecto a dormir en un campamento?

LA MAQUINA DE CONTROLAR MAREAS

Hace unos días, el mar estaba un poco picado. Por la noche, a la hora del fuego de Campamento, un muchacho se presenta al jefe de Campamento y le dice, de parte del administrador, que mañana no habrá baño, porque el mar está picado.

—¿Cómo siguió la cosa, Luis? El Jefe de Campamento ríe.

—Entonces le pedí al chico que fuera al administrador para preguntarle una solución. La solución era, "la máquina de controlar mareas".

En el momento de escribir esto el chico ya se ha repuesto de haber paseado por el Campamento un enorme pedrusco en un saco "para controlar mareas" y poder ir al baño.

Son cosas que se cuentan en un corro a la hora de la merienda.

J. M.

(Foto VIVES)

CAPITANIA GENERAL DE BALEARES

VISITAS

En el día de ayer, S.E. el Capitán General de Baleares recibió en audiencia al Ayuntamiento de Llucmayor, presidido por su Alcalde don Gabriel Ramón Juliá.

CONVOCATORIA

PARA LA OBTENCION DEL TITULO DE GRADUADO ESCOLAR

De acuerdo con la Orden de 11 de Septiembre de 1972 (B.O.E. del 20) se establece una nueva convocatoria para la obtención del título de Graduado Escolar.

Las pruebas se celebrarán el próximo mes de septiembre y podrán presentarse quienes tuvieran cumplidos catorce años antes del 1.º de enero de 1974.

Los interesados deberán matricularse durante la segunda quincena de agosto:

En Palma, en la misma Delegación del Ministerio, de 10 a 13.30 horas (Pasaje Guillermo de Torrella).

En Mahon en el Colegio Nacional Primo de Rivera.

En Ibiza en el Colegio Nacional José Antonio.

A la instancia que se les facilitará en los lugares indicados, se deberá unir una fotografía tamaño carnet, de fecha reciente y una fotocopia del Documento Nacional de Identidad o de cualquier otro documento que se acredite la edad.

Palma, 7 de Agosto de 1974. — El Delegado Provincial, Bartolomé Pastor.

LA COMPAÑIA TRASMEDITERRANEA HA SIDO DISTINGUIDA CON LA PLACA DE ORO AL MERITO TURISTICO

La Compañía Transmediterránea recientemente ha sido distinguida con la Placa de Oro al Mérito Turístico. Nos complace la noticia, por cuanto dicha distinción supone el reconocimiento a unos méritos y a unos esfuerzos en pro del turismo provincial y nacional. Muy gustosos divulgamos la noticia, a la vez que felicitamos a la veterana y mallorquinísima entidad, y a cuantos en ella trabajan.

M.C.D. 2022

EL RITMO DE ALGUNAS OBRAS

EL NUEVO PUENTE SOBRE LA RIERA Y LA REFORMA DE LA PLAZA DE ESPAÑA, HOY SERAN SUBASTADAS

15 MILLONES PARA LA PRIMERA Y 34 LA SEGUNDA, ES EL PRECIO PREVISTO

Todo acaba por llegar, aunque a veces —quizá sería decir que casi siempre— más tarde de lo esperado. En este caso, la noticia no por esperada deja de ser grata y lo que se desprende de ella, las obras que van a acometerse son de importancia tal para la ciudad que en este caso, a pesar del ligero retraso con que llegan, seguramente debemos alegrarnos. Se trata, para concretar, de la subasta de las obras de lo que hemos venido llamando de forma abreviada «reforma de la Plaza de España y Avenidas» y «nuevo puente sobre la Riera».

La obra de este nuevo puente, está prevista en el Plan de actuación municipal para el bienio 73-74, con financiación a cargo del presupuesto de Urbanismo y por un importe inicial de poco más de quince millones y medio de ptas. Según este plan de actuación, la fecha de realización del nuevo puente debía ser durante el año 1974.

Las expropiaciones de los terrenos necesarios para su acometida, han sufrido un largo proceso y seguramente ahí hay que buscar la causa de este retraso en el comienzo de las obras, que ahora llegan a la fase de subasta, y que como es lógico si bien pueden comenzar dentro de este año no podrá ser terminado el puente durante el mismo.

La segunda obra que va a subastarse, también de excepcional importancia es la de las obras de pavimentación, reforma y drenaje, canalizaciones subterráneas para alumbrado, semaforización y jardinería, en la Plaza de España, avenidas de Alejandro Rosselló, Juan March y Conde Sallent, así como los tramos de calle de Maria Curié y Marqués de Fuensanta. La obra se calcula en estos momentos por un importe de treinta y cuatro millones y medio de ptas.

Cabe esperar ahora que estas subastas, mañana no vayan a resultar desiertas, y que por tanto, sin necesidad de nueva licitación puedan acelerarse los trámites para el comienzo de las mismas.

8 casas ruinosas en las calles Ballester y Vila

Las declaraciones de ruina, que emite en estos momentos el Ayuntamiento afectan ahora a un sector que hasta el momento había sido considerado como intocable, y no dado su carácter histórico o artístico, como pudiera suponerse y como al final pudiera llegar a ser si Bellas Artes se empeñara, sino a un barrio ciudadano olvidado adrede. Un barrio con más problemas que los demás, pero que ha permanecido al margen de los cuidados y mejoras municipales. Se trata de la calle de Ballester y aledaños.

Ahora, y con carácter de urgencia, la Comisión Permanente del Ayuntamiento declara en estado de ruina distintos edificios en dos calles de ste sector: las de Ballester y Vila. Los números 4, 6, 8, 10, 12 y 14 de esta última y los 40 y 42 de la primera.

Evidentemente, de llevarse a cabo esta operación de derribo en esos ocho edificios, puede surgir en la zona un nuevo tipo de edificación que de proseguir puede llegar a cambiar el aspecto de aquel trozo de ciudad que en estos momentos constituye una auténtica vergüenza, porque no hay que confundir cosa que hacemos con frecuencia, la suciedad y el abandono, con lo típico o lo antiguo. Ambas cosas pueden darse juntas, pero ello no es ninguna condición indispensable. Dentro del tipismo y la vejez se puede dar una dignidad que no vemos, lamentablemente, en este barrio palmesano. Por ello quizás sería mucho mejor que nuestro Ayuntamiento comenzara a plantearse la posibilidad de una reforma a fondo.

La ruina física de los edificios conlleva sin embargo el grave problema social de sus moradores, expuestos a quedar en la calle. Y esto de tanta importancia, o quizás mayor que lo primero. Frente a ello entonces, cabe esperar una vez más, que el Ayuntamiento, consecuente con las declaraciones que en este sentido ha venido realizando desde que se destapó la caja de los truenos a raíz del suceso de Fuencarral, antes de tomar decisiones que puedan dejar a gente sin cobijo tenga ya estudiada la fórmula y sepa donde esta gente que ahora vive en las calles de Vila y Ballester puede encontrar nuevo alojamiento. Se trata en definitiva de tutelar los intereses de personas económicamente débiles a quiens se les viene encima el problema de quedarse sin casa.

LA CIUDAD POR DENTRO

Gaspar SABATER VIVES

FALTA «FAIR-PLAY»

EL GRAN DESENCANTO DE ALGUNOS CIUDADANOS

Sucedió a comienzos de este mes y así nos lo cuenta un lector:

Sobre las once y media de la noche, el semáforo que regula el cruce de la Autopista con la calle Juan Maragall y acceso al Molinar, cosa frecuente en las máquinas, se quedó descompuesto. De ambas partes --Juan Maragall y carretera del Molinar-- resultaba imposible penetrar en la Autopista, porque los vehículos que circulaban por ella al tener luz verde marchaban a gran velocidad y cualquier intento podía suponer un topetazo quizás mortal. Pese a ello algunos conductores, jugándose el físico, ante el interminable rojo del semáforo, cruzaron y a punto estuvo de producirse un accidente.

Nuestro lector, tras una espera prudente, haciendo marcha atrás desistió del intento y consciente del peligro que ofrecía aquella situación decidió, con gran sentido cívico por su parte, dar cuenta de ello a la autoridad competente.

Ignorante sin embargo de a quién debía dirigirse, fue en primer lugar a la Jefatura de Tráfico -sobre medianoche-- encontrando cerrado. Se dirigió a continuación al Ayuntamiento, en donde los agentes de servicio, en Cort, le indicaron que aquello no era asunto de su competencia y que nada podían hacer. En vista del éxito, marchó hacia la Comandancia de la Guardia Civil en General Riera. Allí le informaron que aquello era competencia del Ayuntamiento y que por tanto fuera a avisar a los agentes de Cort.

Ante su insistencia, y tras haberles informado que precisamente venía de Cort, en donde no le habían hecho caso, tomaron nota del hecho e informaron que intentarían solucionarlo.

El ciudadano en cuestión, tras haber perdido una hora de su tiempo en aquello que consideraba su deber, tomó camino de regreso a su casa muy poco satisfecho del resultado obtenido, y con una gran interrogante en su mente.

Con mucha frecuencia, y no consideramos que esta insistencia sea aún suficente, hemos rogado desde nuestras páginas la colaboración ciudadana para mejor ayudar a la solución de innumerables problemas que a diario aparecen en la ciudad. Esta colaboración en contados casos se ha producido, los ciudadanos han hecho uso de un deber cívico, pero también en muchos casos han resultado con un gran desencanto, porque al acudir a informar sobre tal o cual cosa se han encontrado con una falta de colaboración por parte de quienes debieran tener a su cargo estos problemas, que produce el que ante nuevas situaciones se abstengan de colaborar.

El caso que hoy comentamos y que nos ha expuesto un lector, no es de gravedad, pero sin embargo es sintomático. En la Plaza de Cort, en el Ayuntamiento, los agentes de servicio de noche, deberían saber exactamente de quién son competencia los semáforos de la Autopista, y si acude allí un ciudadano a exponerles un problema, no sólo no decirle que aquéllo no les incumbe y dejarle que averigue por su cuenta y riesgo a dónde tiene que ir a informar. No señores. Lo que cabe en este caso es hacer uso de sus teléfonos y desde Cort mismo, una vez tomada nota del hecho, informar a quien corresponda o averiguarlo, si no lo saben, y después informar. Para esto entendemos prestan servicio a la ciudad y están al servicio de los ciudadanos, y no los ciudadanos a su servicio. Hace falta pues, colaboración y coordinación, o lo que es lo mismo un poco de sentido común.

Y esta falta que comentamos no es exclusivamente suya. Se nota por doquier. El ciudadano todavía tiene demasiados deberes, para que un derecho, el de ser bien atendido, le sea negado con tanta frecuencia. El "fair play", por esos lares, es casi desconocido.

Muchacho de 8 a 14 años

EL 4.º TURNO DEL CAMPAMENTO «LA VICTORIA» EN LA BAHIA DE POLLENSA, TE ESPERA

SOLICITA TU PLAZA EN BAZAR JUVENIL

(Galerías Olmos), Pasaje Maestro Torrandell. Palma. — Teléfono 21 17 85.

Fechas: 16 al 30 de agosto.

Cuota. 1.500 Ptas. (Se puede solicitar beca).

ANIMATE. EL CAMPAMENTO Y NUEVOS AMIGOS, TE ESPERAN

M.C.D. 2022

Sucede en VERANO

Por Damián Caubet
Juan C. Muntaner
Rafael Caballero

NOTICIAS AL SOL

DEMASIADO BOMBO

Uno, se extrañó sobremanera al ver con qué sensacionalismo se trató el "affaire" de los turistas que, procedentes de Madrid, no quisieron alojarse en un hotel de El Arenal. Y digo que me causó sensación porque soy de pueblo turístico —y he trabajado para periódicos que tienen, al estar situados en la costa— relación con el turismo y casos como el de la otra noche, los he visto en muchas ocasiones, y no se ha aireado tanto el problema —que tuvo fácil solución— como aquí ha sucedido. Y no se les dio tanta importancia porque —incluso en nuestra profesión— de vez en cuando es conveniente hacer "la vista gorda". Y con este caso, pues habría que haberla hecho, porque Mallorca vive por y para el turismo, y toda la antipublicidad que se le pueda hacer, va en perjuicio, a la larga, de bastantes personas de la ciudad.

EXCLUSIVAS DE RISA

En una revista barcelonesa —de las denominadas del "corazón"—, en su número correspondiente a esta semana, se puede leer en primera página: "Exclusiva: Liz Taylor, en Mallorca". En el interior, a blanco y negro, se publican unas fotos —mucho más lejanas de las que se dio aquí— del barco —perdón yate— y una persona a bordo, con albornoz a rayas, que dicen que es la exseñora Burton. Que la del albornoz sea Liz, puede ser cierto —aunque parece no serla— pero "farden" de exclusiva con las fotos y el texto que han insertado en sus páginas, molesta un poco, porque los medios de información mallorquines, hace más de medio mes, dieron mejores fotos y más amplia información que la revista en cuestión publica.

EL MARQUES

Está en Mallorca capital. Llegó hace unos días, y ya se le ha visto por varias discotecas y demás salas de fiesta "in", "pop" y "chic". Se trata del Marqués de Cubas, el más grande de los ligones de este país nuestro. Don Fernando, entre otros lugares, frecuenta el Club de Mar, donde se le vio la otra noche muy bien acompañado —de féminas, se supone...—. Y ya lo saben, queridas "girls" y "filles", está aquí cerquita, por si quieren conocerlo...

CABALLERO

ES EL TERCERO QUE SE MONTA EN ESPAÑA Y EL PRIMERO DE BALEARES

EL «MAHARAJA», UN RESTAURANTE INDIO EN CALA MAYOR

El típico «curry» asiático (salsa picante) se sirve en tres modalidades: suave, medio y fuerte

La fachada anterior ya nos llamó la atención. Colores rojos y adornos originales de innegable inspiración asiática. Dos tenedores gigantescos de madera labrada al estilo hindú nos indican que los precios de la carta son asequibles a todos los bolsillos.

El interior, muy acogedor, parecía haber sido trasplantado íntegro desde la India. Alfombras y cortinas bordadas a mano; pieles y lanzas hindúes; grabados y objetos variados aparecían por doquier, alrededor de las coquetonas mesas perfectamente dispuestas y ordenadas.

El señor Mark Gill, su propietario, nos explicó que todo ello era antiquísimo y de gran valor derocativo. Mrak Gill, hindú, posee, además, dos restaurantes del mismo tipo en Dublín y uno en la irlandesa ciudad de Cork. Hace apenas unas semanas que abrió su establecimiento en una de las travesías de Cala Mayor. Atienden el restaurante, junto al señor Gill, su esposa inglesa, Alvis, y su director, Fazail Waris, secundado por otros varios asistentes también nacidos en la India

Amablemente, el señor Gill nos acompañó por todas las dependencias del lugar, el cual además de tener dos plantas excluesivamente destinadas a comedor consta de un pequeño patio, con bar fresco y cómodo, para las tibias veladas estivales.

LA COMIDA HINDU

Tranquilamente sentados en una de las mesas tuvimos ocasión de hacer al señor Gill todas las preguntas que se nos ocurrieron acerca de las especialidades de la casa y de la cocina típica de la India.

Nos explicó el señor Gill que básicamente el ingrediente indispensable de todos los platos típicos hindúes es el «curry» —una especie de salsa picante— con el cual se condimentan todos los platos. El «curry» se confecciona con mas de 15 ingredientes, especias, algunos de ellos autóctonos de la India

Quien haya comido alguna vez en un restaurante chino, recordará sin duda esta pala-exclusivamente destinadas a bra. Y es que el «curry» está extendido por toda Asia, aunque su sabor varía enormemente según los países e incluso según las regiones.

El sistema de comida en la India es, a la vez, muy parecido al chino, ya que también se acostumbra a colocar varios platos diferentes sobre la mesa y los comensales comen indistintamente de uno y otro, residiendo el secreto en las variadas combinaciones de gustos que de esta forma se consiguen. Es decir, que el menú no consta de un plato de entrada y otro principal, como en nuestras latitudes, sino que se sirve toda la comida junta y uno puede comer en el orden que desee.

ESTA PENSADO PARA LA CLIENTELA ESPAÑOLA

Cuando sugerimos al señor Gill nuestra suposición de que su clientela sería principalmentes foránea, nos lo negó rotundamente. Su preferencia estaba centrada nos dijo, en los clientes españoles. Es más, nos aseguró que muchos de los platos estaban más adecuados al gusto hispano que a otros paladares. Nos ilustró su afirmación con un ejemplo: Existe un plato, llamado «Biryani», típicamente hindú, cuya analogía con nuestra tan conocida «paella» es sorprendente, ya que está compuesto, entre otras cosas de arroz y gambas. Nos confirmó el propistario del «Maharaja» que es un plato de mucha aceptación en España.

Otros platos que el señor Gill recomienda a sus clientes españoles y que nosotros, amablemente invitados tuvimos ocasión de degustar y disfrutar, son el «Pappadams», una especie de sabroso «crepe» francés levemente picante; el «Daal», compuesto de lentejas condimentadas; y el «Samosas», o empanadas indias. Como postre, nos obsequió con unas pastas dulces, de las que nosotros le hicimos notar el parecido que tienen con los típicos buñuelos mallorquines.

Examinando detenidamente la carta notamos dos cosas importantes: en primer lugar, que los precios no resultaban ser caros en absoluto, sino más bien lo contrario; y, en segundo, que, además de estar muy bien presentada, constaba de una explicación detallada, en castellano de cada plato típico hindú, con lo cual el cliente evita tener que arriesgarse a pedir un plato de nombre raro sin saber de qué está compuesto

Nos explicó el señor Gill, secundado por su atenta esposa, que, para la comodidad del cliente, habían establecido tres categorías para la condimentación de los alimentos con el típico «curry». Estas son la de «suave», «medio», y «fuerte», según el gusto del consumidor A nosotros nos pareció suficiente adscribirnos a la categoría de «medio».

Además, nos dijo, que si a algún cliente no le gustaba un plato ya servido, la norma de la casa era cambiárselo por otro, y, si éste tampoco fuera de su agrado, repetir la operación hasta que el comensal estuviera satisfecho

Antes de despedirnos, quisimos saber si, en las pocas semanas que llevaban de funcionamiento, habían tenido aceptación entre el público de la isla. El señor Gill nos contestó que, afortunadamente para ellos, los que comían allí una vez, siempre volvían. Lo cual es, definitivamente, una buena señal.

J. C. M.

EL SEÑOR MARK GILL, HINDU, PROPIETARIO DEL ESTABLECIMIENTO, JUNTO A SU ESPOSA. ALVIS. "QUIENES PRUEBAN UNA VEZ NUESTRA COMIDA, NOS DIJO, VUELVEN SIEMPRE". (Foto CHANGO)

IMAGEN

TRAFICO Y CALOR

Tráfico y calor... Es definitvamente una mezcla explosiva, agobiante, irresistible. Además del calor, de la camisa que se te pega al cuerpo, de la chapa que quema como mil demonios, de los reflejos que te obligan a entrecerrar los ojos mientras resoplas, además, digo, el que te precede te cierra el paso, el de tu derecha te pita, el de tu izquierda te llena de humo y el que tienes a tu espalda se está acercando demasiado.

En la foto, el guardia urbano intenta evadirse del calor, no del tráfico, con una sencilla sombrilla playera. También el conductor que aguarda la señal para continuar su marcha suaviza su sufrimiento manteniendo la puerta abierta, pues la ventanilla le debe parecer insuficiente para aspirar el aire fresco, que es inexistente.

Y es que yendo en cohe el calor se multiplica por mil...

(Fotos Vives)

No hace Publicidad: No vende huevos!

El avestruz es un animal hermoso.
Sus huevos son grandes y gustosos.
Pero no tienen éxito. Porque el avestruz
esconde la cabeza: No hace Publicidad!
Fíjese, en cambio, el éxito que tiene la gallina.
Y es que el paño de hoy ya no se vende
en el arca...

Si tiene algo bueno que ofrecer,
haga Publicidad

M.C.D. 2022

Sucede en VERANO

Por Damián Caubet
Juan C. Muntaner
Rafael Caballero

ACTUARA EL DIA 22, EN UNICA GALA, EN EL AUDITORIUM

ROBERTO CASTRO: «EL REPERTORIO DE UN PIANISTA DEBE SER UNIVERSAL»

Profesor del Conservatorio de Dusseldorf, ha dirigido las Sinfónicas de Barcelona y Valencia

«UN EXCELENTE PIANISTA CON UNA GRAN MAESTRIA TECNICA Y UN TOQUE BRILLANTE», DIJO DE EL «EL CORRIERE DELLA SERA»

Actuará en el Auditorium, en única gala, el día 22 a las diez de la noche, el pianista argentino aunque nacido en París donde vivió los seis primeros años de su vida Roberto Castro del que y a modo de introducción de esta entrevista ofrecemos el siguiente y nos atreveríamos a decir que impresionante palmarés.

Roberto Castro cursó sus estudios con el maestro Grau Vicente Scaramuzza.

Estudió armonía, contrapunto, fuga y composición con los maestros: G. Gilardi, L. Gianneo y J. Ficher y dirección de orquesta con el maestro M. Drago.

Ha actuado repetidamente en todos los teatros de Buenos Aires: Teatro Colón, Gran Rex, Nacional Cervantes, Broadway, Empire, National San Martín, Facultad de Derecho, Facultad de Ingeniería, Asociación Wagneriana, A. de Música de Cámara. Liga de Compositores Argentinos, etc. en conciertos de piano sólo y como solista con las orquestas del Teatro Colón, Sinfónica Nacional, Filarmónica de Buenos Aires, A.D.E.M.A. Radio del Estado bajo la dirección de los maestros J. José Castro, Albert Wolf, Paul Klecki, F. Calusio, T. Fuchs, E. Sivieri, M. Drago, J. M. Castro, Olgerts Bistevins P. J. Calderón, B. Bandini, E. Mariani, G. Rinaldi, A. Castellanos, etc.

Asimismo ha actuado en los más importantes centros artísciclos de radios locales y para ca y en Roma, Milán, Valencia Barcelona, etc. Realizó grabaciones para Radio «El Vaticano».

Grabó para varios films solos de piano y conciertos para piano y orquesta, ofreció numerosos conciertos en grandes ccilos de radios locales y para los canales de TV. 7, 9, 11, etc.

Además de otras primeras audiciones, ejecutó la primera audición sudamericana de la versión integral de los «Microcosmos» de Bela Bartok.

Constantemente se le ha requerido como jurado en concursos internacionales. Paralelamente a su actividad como concertista, dictó la cátedra de piano superior en los: Conservatorio Nacional, Conservatorio Provincial de La Plata, E. S. de Bellas Artes de la U. N. de La Plata y Conservatorio Municipal.

Numerosos discípulos suyos han ganado importantes concursos de piano desarrollando una intensa actuación como concertistas y profesores en conservatorios oficiales.

Roberto Castro ha recibido de contínuo los más elogiosos juicios de la crítica especializada.

«Roberto Castro se halla en el pleno apogeo de su talento. Interpretó la sonata en si menor de Liszt sorteando los escollos técnicos con trascendental desenvoltura

Una gran demostración...».

«Escuchóse el concierto para piano y orquesta núm. 1 de Mendelssohn, del cual el pianista Roberto Castro dio una versión deslumbrante en el que técnica y musicalidad corrieron parejas.

Roberto Castro es notable representarse del teclado argentino». Enrique Larroque (Bs. As.).

«Un excelente pianista con una gran maestría técnica y un toque brillante...». El Corriere Della Sera (Italia-Milán).

Hablamos con el gran maestro argentino al que acompañan su esposa y Ulises Copelo, buen amigo nuestro.

--¿Dónde nació Roberto Castro?

--En realidad nací en París, pero de muy pequeño, a los seis años pasé a vivir a buenos Aires de donde me considero natural.

--¿Y dónde vive habitualmente?

--Vivo en Alemania desde hace dos años. Soy profesor de piano en el Conservatorio de la ciudad de Dusseldorf. Hace dos meses realicé en aquella ciudad dos recitales que fueron muy bien acogidos por la crítica y público. Seguramente a raíz de este éxito es muy probable que el año próximo sea el solista de la Orquesta Sinfónica de Dusseldorf.

Nos consta que en uno de los periódicos de aquella capital alemana calificó la crítica a Roberto Castro y su interpretación como: "Diamantes al piano".

--¿Motivos de esta visita a Palma?

--Vengo a trabajar. El próximo día 22 en el Auditorium a las diez de la noche y en única gala, como solista, interpretaré obras de Mozart, Beethoven, Mendelsson, Chopin, Liszt y Debussy. Creo que es un programa bastante completo.

"NO ESTOY DE ACUERDO CON LAS ADAPTACIONES QUE SE HACEN DE LOS CLASICOS"
"LA MUSICA ESPAÑOLA ATRAVIESA POR UN BUEN MOMENTO; HAY RENOVACION Y BUSQUEDA".
(Foto CHANGO)

"NO CREO MUCHO EN LOS ESPECIALISTAS EN UN AUTOR DETERMINADO

—Parece un repertorio, en efecto, bastante completo, pero. ¿Con qué autor de ellos se queda?

—Mire, pienso que el repertorio de un pianista debe ser universal. No estoy muy de acuerdo en los especialistas en un autor determinado. Es mi opinión, claro.

—¿Ha actuado con anterioridad en España?

—No como solista, como pianista, sino como director. Hace seis años dirigí la Orquesta Sinfónica de Barcelona en el Liceo y también la de Valencia.

—Dígame un pianista de su preferencia.

—Le diré dos. Vladimir Horowitz, ruso afincado en los Estados Unidos, un músico extraordinaria, y Claudio Arrau, chileno; también un gran intérprete.

—¿Compone?

—No. He estudiado composición, pero no compongo. Nunca me he dedicado a ello

LA MUSICA CLASICA ESPAÑOLA ATRAVIESA UN BUEN MOMENTO

—¿Cómo ve la música clásica española actual?

—Sinceramente por lo que he visto encuentro que atraviesa un buen momento. Hay renovación con tendencias muy actuales y una búsqueda sobre todo en autores cuyos nomores suenan mucho incluso internacionalmente. Me refiero a Cristobal Halfter y Luis de Pablo. Son hombres jóvenes de gran talento que trabajan e investigan mucho.

—¿Planes para después del concierto en Palma?

—A fines de mes regreso a Alemania donde voy a realizar una gira por varias ciudades germanas: Bonn, Hamburgo, Dusseldorf y Colonia, entre otras. A finales de año en París, y es posible que también en Londres Roma y Madrid.

—Practicamente toda Europa Occidental. Dígame, ¿Qué opina de las adaptaciones de [illegible]es clásicos para música ligera?

[illegible] estoy de acuerdo con es[illegible] no creo que se deban hacer adaptaciones de este tipo. opino que es manosear a los grandes autores, sus obras y la im[illegible]rtancia y pureza de las mismas.

[illegible]ra terminar. ¿Concluiría [illegible]a sinfonía inacabada, la de [illegible]ubert, por ejemplo?

—En absoluto. Las obras de arte inacabadas deben dejarse así.

Así nos contestó Roberto Castro al que le deseamos un gran éxito el próximo día 22 en su concierto ante el público de Palma.

D. C.

Y VAN...

LLEGO «MISS MINI CASTELLON»

RUBIA, SOFISTICADA Y CON UNOS INCREIBLES QUINCE AÑOS

—Bueno, al salir elegida "Miss Mini Castellón", pues me ofrecieron como regalo una estancia en Mallorca, y aquí me tiene.

Y aquí la tengo, aunque no sola, que es lo que desaríamos, porque viene acompañada de su novio, y, por si fuera poco, por su madre, doña Amada, muy simpática ella, sí señor.

—Es que tenga usted en cuenta que mi hija —comenta la señora Reboll— que así se llama— sólo tiene quince años.

—¿Ha dicho...?
—Quince abriles.
—Pues de verdad...

—Y uno, qué remedio, se lo creyó, y no es que diga que no los tiene, pero con esa planta, pues cualquiera le echaría más de dieciocho.

—¡¡Ah...! perdón, que me he embalado y todavía no les he dicho cómo se llama la chavala en cuestión, una de las innumerables e inacabables "misses", o guapas, o reinas que durante los meses de la canícula proliferan. Se llama María José Vives Reboll.

—Ya he acabado cuarto de bachiller...

La moza, rubia, simpaticota, muy rica, porque todo hay que decirlo, es bastante alta, y si se la ve con tacones, pues parece una jugadora de "basket".

—Mido un metro setenta y cuatro...

Es del mismo Castellón y se presentó —mire usted por dónde— tras mutuo acuerdo entre familiares y amigos.

—Participaron nueve chicas...

Uno, le dice que pocas, y ella me contesta que no todas muy guapas.

—¿No es raro?
—Sólo había tres o cuatro que estaban bien...

Durante el tiempo que esté aquí, tiene a su disposición un Mini.

—Que lo llevará mi novio, que tiene el carnet de conducir.

El chico de la chica, es galo y se llama Roland Wouters.

—Yo veo muy bien que ella se haya presentado a este concurso.

Uno lo que ve muy bien es a ella, porque está muy bien...

R. C.

(Retrató Ribas)

M.C.D. 2022

LA FAMOSA ACTRIZ CONCEPCION

RODRIGUEZ, NACIO EN PALMA EN 1.800

Cuando la gente palmesana se dio cuenta de que en aquella "compañía de comediantes" figuraba el nombre de Bruno RODRIGUEZ, se despertó una lógica y natural expectación:

—¿Será acaso este Rodriguez el padre de la renombrada actriz CONCEPCION nacida en Mallorca?

Porque, según unos, la actriz había nacido en Mallorca; mientras que para otros había nacido en Valencia.

No nos extraña esta duda por cuanto en algunas enciclopedias vemos como fecha de su nacimiento el año 1802, cuando en el acto o certificación de bautismo figura que lo fue el 14 de diciembre de 1800. dato que destruye por completo el anterior.

Ante la presencia en Palma de aquel buen actor, surgió el ansia de buscar, de investigar. Y entre los curiosos figuraba —¡cómo no!— Eusebio Pascual, hombre "muy metido en cosas de teatro", enterado él e investigador él y a quien debemos no pocas noticias referentes a nuestro antiquísimo "Corral de las Comedias" o "Casa de comedias" cuyo terreno para su edificaión fue cedido en 17 de octubre de 1662 y cuya primera compañía —que lo era de Alvarez Vallejo— debutaría en el mismo el 29 de julio del citado año.

Pero volvamos a la hija de Bruno Rodriguez.

Buscados antecedntes en las parroquias de San Nicolás, San Jaime y San Miguel, en ninguna de ellas se hallaron documentos. Pero Eusebio Pascual recurrió en su búsqueda, hasta los archivos de la Catedral, en donde le proporcionaron la siguiente nota:

"—Oy 15 Diciembre año 1800 yo el Dr. Mathías Alemany asistente de Dom.º baptize una hija de Bruno Rodríguez y de Rosa de Abril consortes que nació a las cuatro de la tarde del día antecedente: fue su nombre María de la Concepción, Antonia, Josefa, Raymunda Llull, Cathalina Thomás, María del Carmen Agustina, Rosa, Buenaventura: son sus abuelos paternos Eulogio, Ignacia Mayol: los maternos Antonio y Bernarda de Juncosa: fueron padrinos Josef Estoracio, María Balder."

Maravillado por el hallazgo escribiría Pascual:

—"¡Quién había de decir que esa niña cuyos padres agradecían la hospitalidad que aquí encontraban dando al vástago que venía al mundo los nombres de dos "insignes mallorquines", llegaría, a compartir con Latorre, Luna, Romea, Guzmán y Mate con Bárbara y Matilde, los triunfos más legítimos, interpretando las obras de aquella pléyade de autores que envueltos en la corriente del romanticismo dejaron marcada en él la luminosa estela de su inspiración!".

Es una lástima que no poseamos una biografía completa de nuestra compatriota. Pero "con lo que hemos podido reunir" procuraremos salir del paso, ya que lo que tiene interés es la anécdota, el hecho, de que una de las más brillantes figuras del teatro español, naciera aquí, en esta isla, dorada, besada por el sol mediterráneo.

Su padre que había seguido en la Universidad de Valencia una carrera literaria y doña Rosa de Abril —de elevada cuna— padres de nuestra actriz, fueron los únicos maestros de quienes recibió Concha las primeras lecciones dramáticas y la educación esmerada que tanto influiría en su carrera.

Bernardo Gil, primer galán —que hacia 1817 dirigía el teatro de la Cruz— prendado de las finísimas maneras de la actriz y "a pesar de cierta frialdad que creían hallar en ella hasta sus apasionados", descubrió cuánto valía y el gran partido que podría sacar de sus facultades. Y usando del privilegio de que gozaban las compañías de la Corte, logró que se la "embarcase" entrando a formar parte de la que tenía a su cargo, el domingo de Resurrección de 1818.

Debo hacer constar que en 1816 y 1817 había trabajado en Barcelona. Y que el Teatro de la Cruz pasaría al Teatro del Príncipe que su marido —se había casado en 1826 con el autor Grimaldi— había tomado en arrendamiento. (*)

En este teatro trabajó al lado de Latorre y se cubrió de gloria en las interpretaciones de "Andrómaca", "Dido", "La huérfana de Bruselas", y sobre todo "El Trovador" de García Gutiérrez, "Los hijos de Eduardo" de Bretón de los Herreros y "Don Alvaro" del Duque de Rivas.

Admiradora de Isidoro Máiquez, le tomó por modelo. Pero no comprendía que otros artistas "siguiendo distintas sendas" obtuvieran, no obstante, abundantes laureles.

El anhelante afán que impele y estimula, fue el preciado bien que la apartó de la imitación servil a que recurren los que "faltos de númen y sobrados de vanidad" venden como propio —aunque convertido en oropel— el oro purísimo que a otros usurparon.

Conquistó aplausos al lado de Antera Baus que reinaba en escena "como reina absoluta sin compartir con nadie el favor del público". Y aunque iba formando su reputación. ¡Dios sabe hasta cuándo hubiera permanecido semi-ignorada!

Pero al derrocarse el absolutismo de Fernando VII y pasar en 1821 a manos de empresas particulares los teatros de Madrid, se le abrieron las puertas a CONCEPCION RODRIGUEZ. Las primeras flores de su corona las halló en "El viejo y la niña", en "El Café", en "La niña en casa y la madre en la máscara", en "El sí de las niñas"...

No hubo periódico que no agotara el caudal de las alabanzas. En 1826 se había impuesto totalmente.

Y diez años después, en la plenitud de sus facultades y de sus triunfos abandonó el teatro para seguir a su esposo que había sido nombrado Cónsul de España en París.

Esta es a grandes rasgos la figura de nuestra paisana a la que muchos mallorquines ignoran y que llegó a ocupar uno de los sitios más elevados del glorioso teatro español.

Joaquín M.ª DOMENECH

(*) Juan GRIMALDI, militar, autor dramático y actor francés, vino a España en 1823 formando parte del ejército del duque de Angulema. Más tarde se nacionalizó en nuestro país consagrándose a las letras. Excelente actor y hombre de gran cultura, fue empresario de varios teatros y protegió a muchos artistas "principiantes" que llegaron a ser célebres. Casó con Concepción Rodríguez en 1825. Tradujo algunas obras del francés y escribió otras originales. Figuró también en política; y fue cónsul de España en París y apoderado de la Reina Gobernadora.

ANGULO DEL MEDITADOR

POR M RAMIS ALONSO

La franqueza es virtud cuando va acompañada de rectitud y de amor a la verdad.

▪ ▪ ▪ ▪

La buena conciencia hermosea las acciones.

▪ ▪ ▪ ▪

El fingimiento lleva a mal vivir.

▪ ▪ ▪ ▪

La doblez e hipocresía preparan un final desgraciado.

▪ ▪ ▪ ▪

Una mala costumbre continuada, el profanar los sacramentos, deshonrar los santos votos y el abandonar la vocación, son fruto de la doblez del espíritu.

▪ ▪ ▪ ▪

Un alma amante de la franqueza y de la rectitud jamás llega a tales abismos.

▪ ▪ ▪ ▪

El peor desorden, porque lleva a todo desorden, es dejarse caer en la tristeza del espíritu.

▪ ▪ ▪ ▪

Cuando a uno le falta el sentirse bien consigo nada bueno puede esperarse de él.

▪ ▪ ▪ ▪

Es entonces cuando está próxima la llamada imperiosa de la mala pasión.

▪ ▪ ▪ ▪

El alma se ha quedado sin fuerza contra la seducción.

▪ ▪ ▪ ▪

A la tristeza honda del alma sigue el momento favorable a la propia perdición.

▪ ▪ ▪ ▪

La tristeza es mortalmente nociva.

▪ ▪ ▪ ▪

Le sigue una mala especie de orgullo que engendra íntima rebeldía.

▪ ▪ ▪ ▪

Se le estrecha el espíritu hacia la obstinación.

▪ ▪ ▪ ▪

Hace perder el tino y la discreción, volviendo terca la voluntad.

▪ ▪ ▪ ▪

Esos defectos —orgullo y rebeldía, obstinación y estrechez de espíritu, terquedad y falta de tino—, quitan la fuerza para la constancia en el bien.

▪ ▪ ▪ ▪

Para dominar las fuerzas psíquicas primero hay que someternos integralmente a la razón.

▪ ▪ ▪ ▪

Dominar a los demás supone siempre haberse dominado a sí mismo.

▪ ▪ ▪ ▪

Hacer seguir al otro camino opuesto al que quisieras para tí es destrozar el camino de la comprensión.

▪ ▪ ▪ ▪

Conocer y estudiar el caso en particular lleva a corrección adecuada.

▪ ▪ ▪ ▪

Atender a las diversas opiniones, despojándolas de su parte de pasión, conduce a prudencia y a la necesaria serenidad.

▪ ▪ ▪ ▪

Partir siempre de lo que es y de cómo es, para lograr cómo debe ser.

▪ ▪ ▪ ▪

Es principio de prudencia adaptarse a la desnuda realidad, y no tanto al adorno con que ha sido presentada.

Muchacho de 8 a 14 años

EL 4.º TURNO DEL CAMPAMENTO «LA VICTORIA» EN LA BAHIA DE POLLENSA, TE ESPERA

SOLICITA TU PLAZA EN BAZAR JUVENIL

(Galerías Olmos), Pasaje Maestro Torrandell.
Palma. — Teléfono 21 17 85.
Fechas: 16 al 30 de agosto.
Cuota. 1.500 Ptas. (Se puede solicitar beca).

ANIMATE. EL CAMPAMENTO Y NUEVOS AMIGOS, TE ESPERAN

RELIGION

CONVERSACIONES CATOLICO-ORTODOXAS

Por Garcías Palou

A las conversaciones con el anglicanismo, que han conducido a la redacción de documentos de alto valor ecuménico sobre la Eucaristía; y a otras, habidas con el protestantismo, que han dado por resultado el conocimiento de puntos de convergencia relativos al Ministerio y al Primado, van a seguir, según se anuncia, conversaciones oficiales entre la Iglesia católica y las ortodoxas.

Se va a dar, con ello, un paso más, en los caminos del legítimo ecumenismo, hacia la unidad. Se espera, en efecto, la constitución de una comisión teológica pan-ortodoxa, la cual, ante todo y, previamente a todo diálogo teológico, estudiaría los problemas técnicos y doctrinales de las conversaciones, que, posiblemente, se deben a una decisión tomada en un reciente encuentro, tenido entre los delegados del Patriarcado Ecuménico de Rumanía y los del Ecuménico de Constantinopla.

Tras el encuentro, el patriarca de Constantinopla y su Sínodo se dirigirán a las diferentes Iglesias ortodoxas, para sugerir la constitución de la comisión pan-ortodoxa, que se espera se forme, en virtud de los contactos ya mantenidos.

Esto demuestra cuan delicados son los diálogos ecuménicos, si han de celebrarse de conformidad con la índole del auténtico ecumenismo, "conjunto de actividades y de empresas que, conforme a las distintas necesidades de la Iglesia y a las circunstancias de los tiempos se suscitan y se ordenan a favorecer la unidad de los cristianos".

El ecumenismo es, ante todo, un movimiento cristiano que arranca --y ha de arrancar-- del Evangelio, para llegar a la unidad del Cristianismo, promulgada en él.

Por ese motivo, el pastor Lucas Vischer, en 1967, señalaba —con la expresa aprobación del Cardenal Agustín Bea— que «hay que descartar, de una vez para siempre la tentación de considerar los esfuerzos de los dos organismos --de la Iglesia de Roma y del Consejo Mundial de las Iglesias-- como iniciativas diversas o concurrentes, tanto en intenciones, como en sus efectos".

O sea, que hay que dejar de hablar de dos ecumenismos: del propio de los católicos y de otro ecumenismo diferente, de las restantes confesiones cristianas. Se puntualizaba, efectivamente, en el referido informe del Dr. Vischer, que "El ecumenismo es uno, o no existe; y sólo será posible, unificando los esfuerzos de las dos partes".

A esa unificación tiende, precisamente, el planeamiento de la constitución de una comisión pan-ortodoxa, previa al comienzo de los diálogos teológicos que se disponen a mantener la Iglesia católica y dichas Iglesias ortodoxas.

De otro lado la formulación del temario de los problemas técnicos y doctrinales de las conversaciones es esencialmente necesaria, por razón de una postura inconmovible de la Iglesia católica, en virtud de la naturaleza propia del dogma católico.

Recuérdese que fue, precisamente, poco antes de la visita de Pablo VI al Patriarca Atenágoras, en Belén, cuando el Papa declaró al mundo cristiano lo siguiente: "Aun en las circunstancias tan particulares en que Nos encontramos, Nos debemos decir que el resultado de la unidad de los cristianos no puede ser nunca obtenido a costa de la fe y de sus dogmas. Nos no podemos ser infiel al patrimonio de Cristo, del que no somos más que los depositarios y los intérpretes".

Cuando, a raíz de su visita al Vaticano, el entonces arzobispo de Canterbury. Doctor Ramsey declaró al "Daily Express" que admitía "la posibilidad de que el Papa llegue a presidir una Iglesia unida", se puntualizó que esta palabra "unida", lejos de ofrecer un sentido preciso de "unidad", se lee rodeada de una ambigüedad desconsoladora, en virtud de que una Iglesia en la que convivan todas las Iglesias cristianas --sin profesar un mismo Credo-- podría considerarse como una "Iglesia unida".

No habría mayor dificultad, de parte de las restantes confesiones en aceptar que el Papa presidiese una confederación de Iglesias cristianas. Pero no es ésta la meta del auténtico ecumenismo, sino la "unidad" querida por Cristo.

Tampoco es genuinamente ecuménica una declaración, publicada hace tiempo, por la «Convención Anglicana», según la cual "la unidad puede realizarse, un día, en torno al Papa, como el primero de los Obispos". No lo es, sobre todo, porque se señaló que "es muy difícil que la cristiandad, en pleno, acepte la infalibilidad pontificia".

Todas aquellas medidas que se toman antes de las probables conversaciones católico-ortodoxas obedecen a que el problema no versa sobre la "unión" de las Iglesias, sino sobre la unidad del Cristianismo.

HOJA DE LA CARIDAD — CARITAS DE MALLORCA

N.º 255 — C/. Seminario, 4 — Tel. 21 72 89 — Laborables: de 10 a 14'30 y de 18 a 20 horas.

Sólo 2.160 ptas. faltaron para poderse cubrir nuestra Hoja anterior que tenía un montante de 111.110 ptas Gracias de corazón a todos los generosos donantes. Alguno de sus donativos verdaderamente notable y todos muy apreciados a la hora de cubrir tantas necesidades

NUEVAS PETICIONES PRESENTADAS

Caso 74/54: Un enfermo a quien se le amputó una pierna, solicita un cochecito de ruedas o su importe aproximado

Caso 74/55: Después de fallecer su esposa un hombre ya mayor, contrajo una fuerte bronquitis que se le hizo crónica apurando en este tiempo sus escasos recursos. Próximamente debe empezar a trabajar. Mientras tanto necesita para manutención 2.000 ptas

Caso 74/56: Durante un año, un enfermo de hepatitis precisó fuerte tratamiento médico Se trata de un padre de familia con tres hijos menores. Deben por alquiler 6.500 ptas.

Caso 74/57: Otro cabeza de familia —cinco hijos y esposa— sufrió una operación a causa de padecer meningitis Para alimentación y pago deuda en tienda de comestibles necesitan urgente 4.000 ptas.

Caso 74/58: Una madre de familia tiene úlcera gástrica. El matrimonio tiene cuatro hijos menores. Ahora, para instalarse en una nueva vivienda les falta 2.500 ptas. aparte de lo que han podido recaudar.

Caso 75/59: Una señora, solo con un hijo menor lleva varios meses hospitalizada Debe por alquiler atrasado de su vivienda, 2.000 pesetas.

Caso 74/60: Familia con seis hijos todos menores. La madre tuvo que dejar sus jornales y el padre, solo, no puede hacer frente a una deuda por alquiler y tienda. de 5.000 ptas

Caso 74/61: Un padre de familia, debe guardar cama cinco o seis meses, ya que padece lesión en la columna vertebral o úlcera de estómago. En la casa hay ocho hijos, todos de edad escolar No disponen más que de la baja del padre y los puntos familiares. El enfermo debe guardar un régimen muy costoso. Necesitan una ayuda de 8.500 ptas para manutención, alquiler, etc.

Caso 74/62: Una madre y su hijo estan enfermos No tienen otros familiares que puedan ayudar. Precisan 2.500 ptas para alimentación, principalmente.

Caso 74/63: Familia con tres hijos, de siete meses a 6 años. Padre enfermo de pulmón Deben volver a su lugar de origen por lo que necesitan una ayuda de 4.000 ptas.

Caso 74/64: Familia cuyo cabeza terminó su contrato de trabajo. Mientras tiene nueva colocación, debe alimentar a seis personas. Necesitan 4.000 ptas.

Caso 74/65: Una niña paralítica, no puede ahora andar. Los médicos aseguran que podrá hacerlo mediante un aparato ortopédico que vale 12.500 ptas

Caso 74/66: Padre de familia enfermo asmático. Le han recomendado inmediato cambio de clima por lo que la familia —seis de los ocho hijos y la esposa— regresarán a su lugar de origen Necesitan 4.3[illegible]6 ptas.

Caso 74/67: Cambio de vivienda de una familia de muchos miembros. Necesitan para depósito y alquiler 7.000 pesetas

M.C.D. 2022

LA SEMANA CINEMATOGRAFICA

Por Juan José Porto

Comenzó en Palma de Mallorca el rodaje de «¿Qué fue de Charlie?», sin Tony Curtis. Dirige Sidney Hayers, con Lionel Jefries y Doug McClure. — Charles Bronsson volverá a rodar en España. Protagonizará un «western» a las órdenes de Tom Gries, con su mujer, Jill Ireland, como protagonista femenina. — Es posible que Sara Montiel y Maurice Ronet vuelvan a trabajar juntos en una película de García Dueñas.

Ya está rodando el activo productor Andrés Velasco una película que llevaba preparando mucho tiempo, casi dos años. El proyecto, al convertirse en realidad, difiere mucho de lo que en un principio se había previsto. Pero bueno, es interesante. La película en cuestión tenía, y tiene, el título provisional de "¿Qué fue de Charlie?". Cuando Velasco —que es joven, inquieto, y empieza a resultar duro en co producciones— planteó la película lo hizo con la idea de contratar como protagonista a Tony Curtis, el estupendo y popular actor americano, un poco lejos ya de sus tiempos de fulgor, pero con plena vigencia artística. A mí aquella idea me pareció de perlas porque Curtis es, siempre, una "estrella" de primera magnitud, y si de comedia se trata, un intérprete excepcional, sólo superable en el recuerdo y en este género, por el inmarchitable Gary Grant.

EN MARCHA

Ha pasado mucho tiempo —ya digo, como dos años— y la película se ha puesto en marcha sin el que fuera excepcionalmente cotizado galán de Hollywood. Cuando Velasco comenzó a montar la película el papel de Tony Curtis había bajado muchos enteros, como consecuencia de su trabajo para la televisión y a la mala suerte de "El estrangulador de Boston", quizá su mejor trabajo dramático, y el que menos le haya compensado. Hoy, Tony Curtis está, otra vez, alto, y debe escaparse en sus pretensiones a las posibilidades de los productores españoles.

"¿Qué fue de Charlie?" tiene ya una semana de rodaje en Palma. Es una coproducción entre españoles y británicos, con los ingleses asumiendo los cometidos más importantes del film. El protagonista central es Doug Mac Clourc, un actor mediano que tras fracasar en el cine, como figura, cosechó una popularidad muy considerable a través de varias series de televisión. Ustedes le recordarán enseguida si yo les digo que es el chico que protagonizaba el personaje de "El Trampas"....

El director del film es Sidney Hayers, inglés. Un director apreciado para las películas de aventuras, un poco de la serie "B", del que hemos visto en España algunas películas como "La estrella de Africa" y "Pánico en el bosque". Es un artesano práctico y eficaz en sus funciones. Cuenta también con el concurso de un actor veterano —que también es realizador— y que se llama Lionel Jefries. Un intérprete de larga ejecutoria profesional, con obras muy apreciables en su filmografía. En España causó muy buena impresión —y por eso no se olvida— su trabajo en "Chity, chity, bang, bang".

Creo que entre los españoles que aparecerán en la película el argentino —de nacimiento— Alberto de Mendoza tiene un papel destacado. En este sendero de las coproducciones, Mendoza es uno de los intérpretes indígenas más favorecidos, uno de los pocos que suele asumir papeles que después se "notan" en la pantalla.

VIENE "FEO BRONSSON"

En Francia, donde logró su verdadero lanzamiento popular y taquillero, le llaman, o mejor le han calificado, como "el feo más atractivo del mundo". Me refiero a Charles Bronsson, un actor americano que, después de muchos años de trabajo en su propia tierra, sin conseguir un sólo papel-estrella, se consagró como figura de primerísimo orden en Europa, en Francia, regresando a Estados Unidos con una aureola de figura y unas exigencias que antes no había soñado siquiera, imagino.

Bronsson ha rodado varias películas en España. Creo que la últi- Alain Delon, Capucine, Ursula Andress y Toshiro Mifune. Ahora ma fue "El sol rojo" de Terence Young, en la que alternaba con Bronsson estará haciendo de nuevo las maletas para volver a Almería, donde tiene que rodar un "western" a las órdenes de Tom Grie. Este es el director de la "La casa de cristal", el afortunado film que en España ha batido marcas de taquilla un tanto sorprendentemente. Gries también trabajó en otros tiempos en tierras andaluzas. ¿Recuerdan ustedes "Los cien rifles"? Pues, en efecto, la realizó él. Aquella película en Estados Unidos suscitó mucha polémica, sobre todo por las apasionadas escenas que vivían nada menos que Raquel Welch y un ex jugador de fútbol americano de color, que se llama Jim Brown.

Charles Bronson y su esposa Jill Ireland volverán a Madrid para rodar un "western"

Pues ahora Charles Bronsson —intérprete— y Gries —director— rodarán en España un "western" que se va a titular "Breakout". La intérprete femenina será Jill Ireland, señora de Bronsson....

¿MONTIEL - RONET?

Me han dicho —y también he leido— que el ex crítico cinematográfico y realizador Jesús García Dueñas tiene el proyecto de volver a reunir en un film a Sara Montiel y a Ronet. La realidad es que yo, personalmente, no he podido tener confirmación o mentis sobre el proyecto, pero parece tener todos los visos de verosimilitud. García Dueñas dirigió, primero, un documental largo que fue presentado en la Semana Internacional del Cine en Valladolid. Más tarde, hace un año, realizó "El asesino no está sólo" —quizá ya le hayan cambiado otra vez de título—, que aún no se ha estrenado en Madrid, e imagino que el hombre estará deseando sacarse la espina de este film frustrado —al menos pienso yo— con otra película de superior valor. García Dueñas tiene ideas claras, está preparado y puede acertar. Ya se sabe que a la tercera va la vencida. La vencida, caso de prosperar la idea, puede llevar el título de "¿Existió alguna vez Laura del Río?". Es un guión que García Dueñas ha escrito con el también comentarista de cine Santos Fontela, y que puede ser un "marco" idóneo para el reencuentro de Sara Montiel con su galán más idóneo, Maurice Ronet. Recuerden, recuerden ustedes, "Carmen la de Ronda", "Noches de Casablanca"....

PYRESA

LA ESPECTACULARIDAD DE «MESTIZO»

No es freuente que una película conjugue perfectamente la historia que narra y la espectacularidad de su acción. Pero, quiérase o no, se hizo el milagro y «Mestizo», alberga ambas cosas; historia y realización. Una historia humana y apasionante que no decae ni un solo instante y una perfecta realización.

«Mestizo», cuya historia comienza en Canadá allá por el año 1885, nos cuenta cómo un hombre joven, mitad inglés, mitad indio, arrostra valientemente grandes peligros encuadrado en el 20 Escuadrón de la Policía Montada para descubrir a quién injurió a su hermana quien, desesperada en su abandono, acabó ahorcándose.

Si su historia no fuera de por sí interesante, bastaría la batalla final para convertir «Mestizo» en una película única en su género. Nunca se filmó en la geografía española una batalla tan impresionante y real como la que nos ocupa. El despliegue de hombres, caballos, armas y pólvora utilizados en «Mestizo», quedará como muestra del mejor cine mundial de auténtica y lograda acción.

«EL GRAN AMOR DEL CONDE DRACULA»

Del espeluznante mundo de los vampiros llega el Conde Drácula para vivir una terrorífica historia llena de violencia, emoción y suspense.

Por primera vez, Drácula lucha a muerte contra los vampiros para defender su gran amor. Solo bellas mujeres le servían para mitigar su eterna sed de sangre.

Amor y terror encontrados en este espeluznante film: "El gran amor del Conde Drácula".

programas para hoy

REVISTA MUSICAL SOBRE HIELO

AUDITORIUM. — A las 10 noche:
Extraordinario espectáculo sobre hielo «MELODY ON ICE». (Apto para todos los públicos)

SALAS DE CINE

ASTORIA (Refrigerado). — Desde las 3:
«CON EL LLEGO EL ESCANDALO», Robert Mitchum, Eleanor Parker George Peppard. (3, 6'30, 10'15). — «LA DINAMITA ESTA SERVIDA», Tony Leblanc, Alfredo Landa. (5'15, 8'45)

AVENIDA. — 3'15:
«EL DIABLO SOBRE RUEDAS» Dennis Weaver (Color); «FLOR MARCHITA» (Color).

AUGUSTA. — Desde las 3:
«UN DIAMANTE AL ROJO VIVO» scope, color, con Robert Redfort y George Segal, complemento «YA LE LLAMAN PROVIDENCIA», color, scope, con Tomás Milian. (May. 14 años).

ARLEQUIN. — Climatizado. — Telf. 29 01 53
De viernes a domingo. Desde las 3:
«MACHO CALLAHAN», David Janssen. (Color). «HA LLEGADO UN ANGEL», Marisol. (Color). Menores.

SALA BORN. — Hoy, desde 3'30:
«LA ESCAPADA» (Il Sorpasso), Vittorio Gassman, Catherine Spaak, Jeon Louis Trintignant. En el mismo programa «MANO DE HIERRO».

TEATRO BALEAR. — Desde las 3:
LOS SECUACES, color, María Yi; y ESPADAS SANGRIENTAS, color Dtor.: Kang Tin Lin. —

ABC CINEMA — (Refrigerado)
«E LSABOR DE LA VENGANZA» Richard Harrison. Fernando Sancho. Totalscope.¿ «LA MUÑECA DE TRAPO». Susan Gordon. (Color) (Mayores 18 años).

CINE ALEXANDRA Desde las 3:
«LOS CUATRO DE FORT APACHE», en color con Steefen Boyd y Simón Andreu y «EL OJO DEL LABERINTO» en color, con Rosemary Dexter.

CAPITOL. — (Refrigerado). — Desde las 3:
«MI QUERIDA SEÑORITA», color, con José Luis López Vázquez y Julieta Serrano. Complemento: «HARRY EL SUCIO», scope, color, con Clint Eastwood, (May. 18 años).

FANTASIO — Desde las 3:
«TE DEUM», en color, con Jack Palance y «EL HIJO DE LA JUNGLA», en color. (Todos los públicos).

NUEVO VISTARAMA HISPANIA

(Refrigerado). — Desde las 3'15:
LA CORRUPCION DE CHRIS MILLER, color, con Marisol y Jean Seberg. Complemento: 7 VECES MUJER, scope, color, con Shirley McLeine. — Mayores 18años.

JAIME III (Refrigerado). — Desde las 3'15:
«SUEÑOS DE SEDUCTOR», Woody Allen, Diane Keaton. Director: Herbert Ross. (Color). — «SABRINA», Audrey Hepburn, Humphrey Bogart, William Holden. (May. 18 años).

IRICO PALACE. — (Tel. 232512 climatizado)
LA GATA SOBRE EL TEJADO DE ZINC, color, Elizabeth Taylor Paul Newman; y HOSPITAL HORA CERO. — (May. 18 años)

LUMIERE (Refrigerado). — Desde las 3'15:
«EL VIOLINISTA EN EL TEJADO» un film de Norman Jewison, con Topol. Horario del film: 3'15, 6'20, 9'30.

METROPOLITAN (Refrigerado). — Desde las 3'15:
«PANICO EN LA CALLE 110», Anthony Quinn, Yaphet Kotto, Anthony Franciosa, (color). — «PISITO DE SOLTERAS», Alfredo Landa (color). May. 18 años.

MODERNO. —
«KILL» con Stephen Boyd y James Mason. Complemento «EL TRIUNFO DE HERCULES», color, con Dan Vadis. (Mayores 18 años)

PALACIO DE LA PRENSA — Desde las 3
«LA CORRUPCION DE CHRIS MILLER color, con Marisol y Jean Seberg. Complemento: «7 VECES MUJER», scope, color, con Shirley Mac Leine, (Mayores 18 años).

RIALTO. — (Refrigerado) — Desde las 3'30:
«MI QUERIDA SEÑORITA», color, con José Luis López Vázquez y Julieta Serrano. Complemento: «HARRY EL SUCIO», scope, color, con Clint Eastwood, (May. 18 años).

RIVOLI:
Paul Newman «EL JUEZ DE LA HORCA», un film de John Huston (Color). Horario del film: 4'15:, 7'20 10'25. (May. 18 años).

VERSALLES (Refrigerado). — Desde las 3:
Roger Moore como James Bond en «007 VIVE Y DEJA MORIR» (Color). «LAS SECRETARIAS» (Color).

SALAS DE FIESTA

- **CLUB LOS VALLDEMOSA (Jack el Negro).** Cada noche: Los Valldemosa.
- **GLOBO ROJO** — Todos los días: baile y atracciones
- **S'ESCAR Naght Club.** — Todas las noches: baile y atracciones, hasta las 4'30 madrugada
- **TROCADERO** — Todas las noches: Baile y atracciones

TAGOMAGO — Todas las noches, el musical "Top...ísimo" con Jerry Johson Dancers. Los Trianas, Margaluz, etc.

- **CRAZY DAISY (El Terreno).** — Cada noche Les Marionettes y Nuevo Harlem
- **CASA VALLES** — Todas las noches: Baile y atracciones.
- **SCORPIO (Discotheque El Arenal).** — Cada noche «Grupo 15» y discotheque
- **BAVARIA (El Terreno-El Arenal).** — Cada noche Goerg Oswald Paul Wurnitch
- **MAKIAVELO (Hotel San Francisco). Playa de Palma.** Baile con Claudia / Ramón y sus showmen y Los Corales.
- **EL BARCO (Plaza Gomila).** — Cala noche Los Talayots

PELOTA NACIONAL

FRONTON BALEAR. — Desde las 3'30:
Interesantes partidos Tríos Quinielas
Entrada GRATIS

M.C.D. 2022

LA PRINCESA DE ESPAÑA Y SUS HIJAS DE NUEVO EN MADRID

DURANTE LA MAÑANA VISITO EN SAN SEBASTIAN EL SERVICIO INFORMATIVO SOBRE DEFICIENTES MENTALES

SAN SEBASTIAN. -- S. A. R. la princesa Sofía es saludada por las autoridades provinciales a su llegada al aeropuerto de Fuenterrabía, acompañada de sus dos hijas y su sobrina la princesa Alexia, hija de los reyes de Grecia. (Telefoto Cifra Gráfica)

SAN SEBASTIAN, 8. (Pyresa).— Poco después de las diez y media de la mañana de hoy, la Princesa de España doña Sofía salió del hotel «María Cristina», donde se aloja y, acompañada por el Gobernador Civil, señor Salmerón, y esposa, se trasladó andando a las oficinas del Servicio Informativo, Sección Española, de la Liga Internacional de Asociaciones para Deficientes Mentales. Durante el recorrido hasta dicho lugar, fue aclamada por el público que se encontraba en la calle.

Al llegar al centro, su Presidente y a la vez Vicepresidente de la Asociación Internacional, Padre José Antonio Eguía, le dio la bienvenida y la Princesa saludó a todas las autoridades locales y provinciales que le estaban esperando.

Después de recibir un ramo de rosas, pasó al interior, donde se celebró una reunión en la que el Padre Eguía, así como la bibliotecaria y otras personas encargadas del centro, explicaron a la Princesa las características del mismo.

El Centro tiene como misión la recogida y divulgación de datos en torno a todos los tipos de deficientes mentales, así como el servicio de preguntas y respuestas sobre temas relacionados con la deficiencia mental; se trata de un centro que tiene comunicaciones con todo el mundo y que en su biblioteca y en sus ficheros, aglutina toda la información que se produce en el mundo en torno a esta temática.

Después de visitar las instalaciones, la Princesa de España firmó en el libro de honor.

Una hora después la Princesa salía de nuevo andando hacia el hotel, y el público, volvió a aclamarla durante el paseo.

Tras esta visita, la Princesa de España, doña Sofía, ya en el hotel recogió a sus hijas, las Infantas Elena y María Cristina y a su sobrina la Princesa Alexia, hija de los Reyes de Grecia.

En automóvil se dirigieron a la entrada de la parte vieja de la ciudad, donde descendieron para recorrer la calle Mayor y la calle 31 de Agosto. Doña Sofía, sus hijas y su sobrina, entraron en una tienda de recuerdos, donde adquirieron algunos objetos de regalo. En su recorrido, la Princesa fue reconocida y ovacionada por las personas que se encontraban en dichas calles.

Posteriormente, volvieron al hotel y se trasladaron al aeropuerto de Fuenterrabía, donde fueron despedidas por las primeras autoridades regionales y locales, despegando el avión «Mystere» de la Subsecretaría de Aviación Civil que las condujo de nuevo a Madrid, a la una menos diez de la tarde.

CREDITOS A LOS AGRICULTORES REPATRIADOS DE MARRUECOS

AFECTADAS SUS PROPIEDADES POR LAS MEDIDAS DEL GOBIERNO

MADRID, 8. (Pyresa). — El Boletín Oficial del Estado publica hoy una orden del Ministerio de Hacienda sobre los créditos a los agricultores que se repatríen de Marruecos con motivo de las medidas de nacionalización adoptadas en ese país.

Esta disposición determina que el Banco de Crédito Agrícola podrá conceder créditos a los españoles propietarios de explotaciones agrícolas, sitas en Marruecos y afectadas por las medidas de nacionalización adoptadas por el Gobierno de dicho país y que se hayan acogido al derecho de repatriación. Las solicitudes de los créditos deberán ir acompañadas por certificaciones expedidas por los consulados generales y consulados de España en el Reino de Marruecos que sean acreditativas de que el peticionario se halla incurso en lo que determina el decreto de 28 de marzo del presente año y asimismo deberá acompañar documentos de acreditación de propiedad de explotación agraria en Marruecos.

La cuantía del crédito se utilizará solamente para la adquisición de los elementos integrantes de una explotación agraria de producción final anual no inferior a 400.000 pesetas, ni superior a la que el peticionario poseyera en Marruecos. Los bienes adquiridos serán hipotecados en garantía del préstamo.

La presente orden finaliza especificando que el Banco de Crédito Agrícola concederá los préstamos en la línea de «acceso a la propiedad» y dentro del marco de su actual convenio de colaboración con el Instituto Nacional de Reforma y Desarrollo Agrario.

BARCELONA

FALLECIO LA VIUDA DE MANUEL MACHADO

PROFESO COMO RELIGIOSA Y CONTABA 93 AÑOS

BARCELONA, 8. (Pyresa). Doña Eulalia Cáceres Sierra, viuda del poeta don Manuel Machado ha fallecido en Barcelona a la edad de 93 años.

En la actualidad era religiosa del Cottolengo del Padre Alegre, Congregación en la que había ingresado en junio de 1949, dos años y medio después de que falleciera su marido, a quien repetidamente le había prometido en vida que se retiraría a un convento si quedaba viuda.

Al profesar como religiosa en el Cottolengo de Barcelona, cedió la que había sido casa de campo del poeta de Carabanchel —Madrid— para esta misma finalidad. Desde entonces y con algunas reformas y mejoras una comunidad de religiosas de esta congregación desarrolla allí su actividad.

SAN SEBASTIAN

PROYECTAN CREAR UNA PLANTA PARA LA PRODUCCION DE CELULOSA

QUE ALCANZARA LAS 100.000 TONELADAS DE PASTA AL AÑO

SAN SEBASTIAN, 8. (Pyresa). Un grupo de ocho empresarios papeleros de Guipúzcoa están gestionando la creación de una planta industrial para la producción de celulosa. Esta nueva planta produciría 100.000 toneladas de pasta al año y su costo sobrepasaría los 3.000 millones de pesetas. Su ubicación, que aún no ha sido decidida, ya que un grupo de técnicos está estudiando la localización adecuada, estará, no obstante, en un municipio de los alrededores de San Sebastián y no muy lejos del Puerto de Pasajes, que será utilizado para el transporte de las materias primas, especialmente maderas nórdicas, americanas y africanas.

El equipo financiero papelero, ha realizado un estudio de este proyecto que fue aprobado por el Ministerio de Industria el que incluye maquinaria extranjera, posibilidades de producción, materias primas, acarreos, etc.

PAMPLONA

Ocho concejales abandonaron un Pleno

. . . . .

EL MOTIVO DE LA DISCONFORMIDAD FUE APROBADO POR MAYORIA

PAMPLONA, 8. (Pyresa). -- Con sesión a puerta cerrada se aprobó la nueva composición de las Comisión Informativa y de la Permanente del Ayuntamiento de Pamplona, de acuerdo con el decreto del Alcalde. Antes, dos Tenientes de Alcalde y seis Concejales habían abandonado el salón de plenos por disconformidad con dicho decreto y, porque después de tres amonestaciones de la presidencia, ésta había retirado la palabra al Concejal don Miguel Angel Muez, quien abandonó la sala. Entre el numeroso público asistente a la sesión, se aplaudió este gesto y los otros siete corporativos se levantaron de sus escaños y salieron a los pasillos con los oyentes y los periodistas, al decidir la presidencia que la sesión continuara a puerta cerrada.

El señor Muez había insistido tres veces en exponer algunas intervenciones del nuevo Presidente de la Comisión de Urbanismo en materia urbanística, dentro y fuera del Ayuntamiento, y su vinculación al sector de la construcción, y el Alcalde, otras tantas veces, le había interrumpido para decir que no toleraría se pusiera en entredicho la honorabilidad de ningún compañero.

Ya en los pasillos los ocho Concejales atendieron al ruego de los informadores de explicar sus posturas, y en una sala de la Casa Consistorial les fueron entregados los correspondientes textos que habían pensado leer. En el del señor Muez se terminaba con las siguientes peticiones:

1. -- Que el señor Alcalde no haga ejecutivo el decreto del nombramiento del señor Ibáñez como Presidente de Urbanismo.

2. -- Que el Gobernador Civil anule dicho decreto subsidiariamente.

3. -- Apelación a la intervención de la Diputación Foral, como superior jerárquico de los Ayuntamientos y enviar otro escrito de alegaciones a las autoridades siguientes: Director General de Urbanismo, Ministros de la Vivienda y Gobernación, Presidente del Gobierno y Jefe del Estado.

Por su parte el señor Martínez Alegría señalaba su protesta por el hecho de que se convoque una sesión extraordinaria del pleno en época veraniega, cuando faltan Concejales y para un asunto de tan vital importancia, como es el nombramiento de distintas Comisiones.

Terminada la sesión a puerta cerrada, el Alcalde recibió también a los informadores en su despacho, y tras un atento cambio de impresiones, les comunicó que la composición de las Comisiones había sido aprobada por 12 votos a favor y uno en contra, el del Teniente de Alcalde don Auxilio Goñi, que había votado así --dijo-- por no estar de acuerdo con la composición de la Comisión de Urbanismo, aunque sí con las restantes

RECORD DE VENTAS

CASI 43.000 MILLONES DE PESETAS DE PRODUCTOS FARMACEUTICOS EN 1973

ANTIBIOTICOS Y VITAMINAS LOS DE MAYOR CONSUMO

MADRID, 8. (Pyresa).— Cuarenta y dos mil novecientos ochenta y cinco millones de pesetas supusieron el valor total de las ventas del mercado farmacéutico español durante el año 1973. Esta cifra significa un aumento de siete mil seiscientos millones sobre el año anterior y un crecimiento de más del doble del que se obtuvo en 1972, alcanzándose el 21,5 por ciento de incremento.

En cuanto a las ventas por unidades, se alcanzaron algo más de 697 millones, con un aumento espectacular de algo más del 10 por ciento saltando las medias anuales que en los últimos cinco años mantenían una media del 3 por ciento. El crecimiento mayor se ha desarrollado en el campo de los antibióticos, alcanzando un solo producto más de 573 millones de pesetas en ventas, lo que significa un 1,33 por ciento del mercado farmacéutico.

Durante los dos últimos años los meses de noviembre y diciembre fueron los de mayor venta. Como contrapartida, los meses de verano registraron la mayor disminución. Dada la escasez de un exigente control de calidad por parte de los organismos competentes, son los meses de invierno los que acumulan las ventas de productos de dudosa necesidad, pero que incrementan la demanda del público. Algunos sectores —incluso los más importantes laboratorios del país —reclaman un menor consumo de farmacos, pero con mayores garantías de calidad.

Según información de los sectores farmacéuticos, los más importantes grupos terapéuticos del mercado siguen siendo los antibióticos seguidos de las vitaminas, terapia cardiovascular, tónicos y reconstituyentes, dietéticos, hormonas, terapia dermatológica, del aparato respiratorio y antirreumáticos.

DECIMO ANIVERSARIO

MADRID 8. (Pyresa). — Casi tres millones de enfermos han sido asistidos en la ciudad sanitaria de La Paz durante los diez años que hace fue inaugurada. De ellos, más de medio millón lo fueron en régimen hospitalario con una media de estancia en la clínica de once días. Doscientos mil madrileños vieron la primera luz del mundo en el pabellón de la maternidad de este complejo sanitario, donde se han realizado dos millones y medio de radiografías, doce millones de análisis clínicos y cerca de las trescientas mil operaciones quirúrgicas. En el centro trabajan tres mil personas en diferentes actividades —ochenta en total— que van desde las médicas y sociales hasta las administrativas.

EL 1,18 POR CIENTO

AUMENTO EL COSTE DE VIDA EN JULIO

Madrid, 8. (Pyresa). — El índice general del costo de la vida experimentó un aumento del 1,18 por ciento en el pasado mes de julio, según datos provisionales elaborados por el Instituto Nacional de Estadística.

Las variaciones reflejadas por los índices de los grupos generales son los siguientes: alimentación, aumento del 1,17 por 100, vestido y calzado, aumento del 0,34 por 100, vivienda, aumento del 1,22 por 100, gastos de gas, aumento del 1,26 por 100, gastos diversos, aumento del 0,71 por 100.

JOAN Y XESC
PELUQUEROS EXCLUSIVOS
1.º EN ESPAÑA EN GRADUACION DEL CABELLO
comunican a su distinguida clientela y público en general que su local permanecerá cerrado del día 13 al 19 del corriente, por vacaciones,
muchas gracias
Joan y Xesc

M.C.D. 2022

REUNION DE MINISTROS EN LA PRESIDENCIA

PREPARATORIA DEL CONSEJO DECISORIO A CELEBRAR HOY

MADRID, 8. (Pyresa). — En la sede de la Presidencia del Gobierno comenzó, a las diez de la mañana, la reunión preparatoria del Consejo de Ministros que, con carácter decisorio, presidirá mañana el Príncipe de España y Jefe del Estado en funciones, en el Palacio de El Pardo.

A esta reunión preparatoria, que preside el Presidente del Gobierno, don Carlos Arias Navarro, asisten todos los miembros del mismo, incluído el Ministro de Asuntos Exteriores, señor Cortina Mauri, que regresó ayer de San Sebastián, donde en estas fechas se encuentra al frente del Ministerio de Jornada.

MODIFICACION DE SALARIOS EN LA INDUSTRIA PANADERA

Plus de 25 pesetas por día efectivamente trabajado

MADRID, 8. (Cifra.)—Se aprueba la modificación a la reglamentación nacional de trabajo de la industria panadera y cuyos efectos económicos surtirán efectos económicos desde el 1 de agosto del corriente año.

La presente orden del Ministerio de Trabajo que hoy publica el "Boletín Oficial del Estado" señala los salarios base del personal encuadrados en la reglamentación, y que comprende las siguientes categorías:

Técnicos de fabricación: 9.485 pesetas, y de taller mecánico, 9.173.

Administrativos: entre 9.485 y 7.021 pesetas, mensuales.

Los sueldos del personal obrero oscilan entre 238,50 pesetas diarias, y aprendices 113 pesetas diarias. Los repartidores a domicilio y mujeres de la limpieza cobrarán a 35,7 pesetas la hora.

Con independencia de los salarios, y para estimular la asistencia al trabajo, se establece un plus de 25 pesetas, que se percibirá por día efectivamente trabajado, o en parte proporcional para aquellos que, ocupados por horas no alcance la jornada legal. De este plus quedan excluidos los aprendices, el vendedor en despacho y el repartidor a domicilio.

LAS CAJAS DE AHORRO, ASOCIADAS A LAS DE LA «C.E.E.»

La Confederación Española es el segundo miembro del grupo

Madrid, 8. (Cifra). — Las Cajas de Ahorro integradas en la Confederación Española, han sido admitidas como asociadas al grupo de Cajas de Ahorro de la Comunidad Económica Europea.

La solicitud presentada el pasado mes de mayo ha sido contestada afirmativamente desde Bruselas y de esta manera, la Confederación Española se convierte en el segundo miembro asociado al grupo de Cajas de Ahorro de «CEE», ya que este estatuto especial solamente había sido concedido con anterioridad a la Asociación de Cajas de Ahorro de Noruega.

El objetivo de la Agrupación de Cajas de Ahorro de la «CEE» es el estudio, la búsqueda y la difusión de informaciones en todos los campos, así como la toma de toda iniciativa sin fin lucrativo con vistas a promover los fines europeos de la Comunidad Económica Europea en el campo de acción de las Cajas de Ahorro.

La Confederación Española adquiere ahora el derecho a recibir toda la información que tramite el grupo y puede asistir a todas las reuniones que periódicamente convoquen.

El estatuto de asociado es el propio de las entidades que pertenecen a países que no han ingresado en la «CEE» pero que, sin embargo, mantienen alguna relación comercial especial, convenida o pactada al efecto con la «CEE».

AUTOMOVILES

SIGUE CRECIENDO LA PRODUCCION ESPAÑOLA

También la venta interior, pero baja la exportación

MADRID, 8. (Cifra.) — La producción española de automóviles de turismo durante el primer semestre del año totalizó 416.752 unidades, cifra que supone un crecimiento del 17 por 100 sobre la correspondiente al mismo período del año anterior, según datos elaborados por el Sindicato Nacional del Metal.

En el mismo período, las ventas en el mercado interior ascendieron a 293.142 unidades, con un aumento del 1,5 por 100 sobre las ventas correspondientes a los seis primeros meses del pasado año

En cuanto a las exportaciones, durante el período citado se enviaron a los mercados exteriores un total de 71.796 unidades, con un descenso de casi el 13 por 100 respecto al primer semestre de 1973.

EL TIEMPO

BUENO Y DESPEJADO

MADRID, 8. (Pyresa). — Los mapas del tiempo previstos para mañana, dan el anticición al sur de Azores, extendiéndose hacia el nordeste hasta el Cantábrico occidental a través de la península ibérica, donde soplarán vientos flojos, de componente oeste. Hay un frente estacionario sobre el borde septentrional de la península, que va desde La Coruña a Cataluña, produciendo nubosidad abundante y chubascos de lluvia débiles intermitentes. En el resto de España continuará el buen tiempo despejado y las temperaturas serán moderadamente altas.

TEMPERATURAS EXTREMAS EUROPEAS

	Mín.	Máx.		Mín.	Máx.
OSLO	9	24	COPENHAGUE	11	21
ESTOCOLMO	10	20	PARIS	16	24
LONDRES	15	23	BERLIN	11	25
AMSTERDAM	16	21	HAMBURGO	11	24
BERNA	14	22	BONN	14	22
BRUSELAS	18	21			

PREVISION PARA BALEARES Y MEDITERRANEO OCCIDENTAL

Cielo poco nuboso. Calimas. Vientos flojos de componente Norte. Marejadilla y marejada en el norte de las islas.

OBSERVACIONES

MAXIMA: 31'2 A LAS 13'30 HORAS
MINIMA: 20'5 A LAS 0'30 HORAS
HUMEDAD: 61 x 100
INSOLACION: 12 HORAS 30 MINUTOS

Material deportivo
Tenis · Pesca
Deportes náuticos
Gran Prix
C/. Juan Crespí, 98
Tel. 28 23 39
Facil aparcamiento

¡AH, SI YO FUERA UN HOMBRE RICO...!

CINE DE CALIDAD
EN
CINE LUMIERE
REFRIGERADO

¡AHORA EL MUSICAL CAMPEON DE CAMPEONES!

HOY

COMEDIA...
TRAGEDIA...
RISAS...
LAGRIMAS...
BAILES...
CANCIONES...
DANZAS...

¡UN SUPERESPECTACULO PARA LA VISTA Y PARA EL CORAZON!

ATENCION AL HORARIO DEL FILM: 3'15, 6'20 y 9'30

LOS GANGSTERS CONTRA LOS LADRONES... LA POLICIA CONTRA AMBOS... Y LOS GANGSTERS CONTRA LA POLICIA

HOY

METROPOLITAN PALACE
REFRIGERADO

SENSACIONAL ESTRENO

UN ANTHONY QUINN FABULOSO

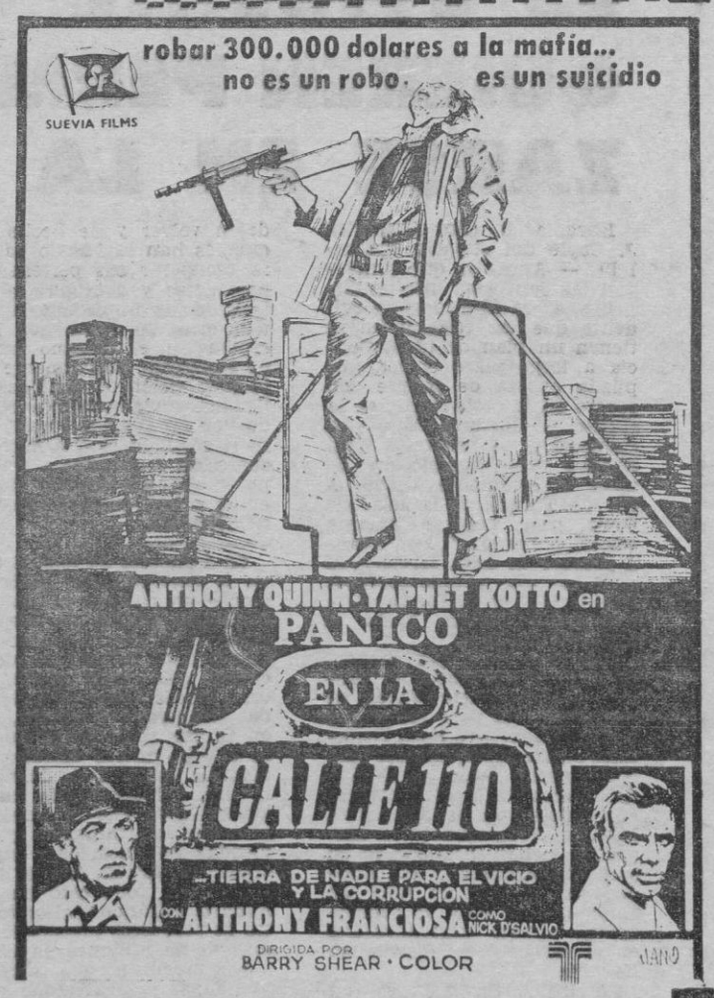

¡300.000 DOLARES QUE SERAN LA SENTENCIA DE MUERTE PARA QUIEN LOS POSEA!

EN EL MISMO PROGRAMA:

PISITO DE SOLTERAS con ALFREDO LANDA

M.C.D. 2022

ROMA

EXISTEN DUDAS SOBRE LOS AUTORES DEL ATENTADO CONTRA EL TREN ROMA-MUNICH

SE TEME QUE EL MENSAJE EN EL QUE «ORDEN NEGRO» SE ATRIBUIA EL HECHO SEA APOCRIFO

Los organizadores del atentado siguen en la más completa oscuridad

Roma, 8. (Del corresponsal de Pyresa, Alejandro Pistolesi). — La detención en Bolonia de tres extraparlamentarios de la extrema derecha hizo pensar ayer a la gran mayoría de la prensa italiana que los investigadores estaban a punto de aclarar el caso del atentado contra el expreso Roma-Munich. En un piso del centro de la ciudad, que el grupo extremista utilizaba para sus reuniones, la policía encontró en efecto, un borrador escrito a mano del alucinante mensaje abandonado luego en una cabina telefónica de Bolonia, con el que se atribuía la iniciativa del vil atentado a la organización clandestina "Orden Negro". Desde el primer momento, los investigadores subrayaron que dicha mensaje estaba redactado de modo diferente de como suele hacerlo esa organización. Entre otros detalles, no aparecen en el membrete las letras góticas que figuran en los otros mensajes. La sospecha, pues, de que la atribución del atentado fuera un triste "farol" que se quería atribuir algún grupo de exaltados asomó reiteradamente en las primeras declaraciones. Ahora, tras la detención de los tres sospechosos, hay dos factores que contribuyen a aumentar las dudas y la confusión. El primero es que, de momento, no aparece por ningún lado, a pesar de los minuciosos registros, la máquina de escribir utilizada para redactar el mensaje. Esto tiene menos importancia como escapatoria para el grupo sospechoso, ya que, si existe el borrador, en algún sitio ha de estar la máquina con la que se copió el texto definitivo. Pero lo más sensacional es que el mismo diario de Bolonia acaba de recibir un mensaje firmado por "Orden Negro" en el cual, si bien, se prometen acciones de gran relieve para el próximo otoño, se niega rotundamente que esa organización tenga nada que ver con el atentado contra el Roma-Munich. Los investigadores están convencidos de la autenticidad del texto, puesto que, según informaron esta mañana, hay indicios suficientes para comprobarlo.

EN BUSCA DE LOS VERDADEROS ORGANIZADORES

Los tres detenidos de Bolonia podrían ser los autores del atentado contra la comisaría del centro de la ciudad, que fracasó gracias a la providencial intervención de un agente de policía. Se trata de un camarero de 19 años, de un electricista de 42 y de un joven de 20 años, que estaba haciendo el servicio militar y disfrutaba de un permiso. Su ficha médica le perfila como un elemento con ligeras alteraciones siquícas. Según cuentan los testigos que le conocen, ha estado inscrito en el movimiento de extrema izquierda extraparlamentaria "Lucha Continua", del que pasó luego a la derecha nacional, que abandonó a su vez para dedicarse a las actividades clandestinas. De él se sabe, como de los demás del grupo, que estaba muy necesitado de dinero. La opinión corriente, pues, es que alguien los ha contratado para una serie de tentativas criminales. Se trata ahora de descubrir quienes son los verdaderos organizadores de todo el tinglado, quienes son los que les dan dinero y órdenes criminales a esos deshechos de la sociedad, colgados constantemente entre la cárcel y el manicomio, quiénes, son, en fin, los que los utilizan desde la sombra de la clandestinidad para echar fango y descrédito contra los grupos de la derecha legal representada en el Parlamento por el Movimiento Social Italiano", cuya disolución también se está pidiendo ahora desde la Prensa y desde los carteles pegados en los muros de todo el país. Al socaire de la inmensa indignación general que ha despertado el vergonzoso "crimen-fascista"

WASHINGTON

Tras mucho pensarlo

NIXON HA DIMITIDO

GERALD FORD ES EL 38.º PRESIDENTE DE LOS EE. UU.

Washington, 8. (Del corresponsal de Pyresa, Félix Ortega). — Richard Nixon no pudo salvar su séptima crisis y Gerald Ford es el 38 Presidente de los Estados Unidos. Lo que un día fue calificado por la Casa Blanca como "un robo de tercera categoría", Watergate, ha provocado la forzada sucesión.

Durante muchos años Nixon había trabajado ocho horas diarias para ser Presidente. El jueves ocho de agosto de 1974 bastaron 25 minutos para que dejara de serlo convirtiéndose en el ejecutivo de más triste recuerdo de la Nación. Abandonado por todos, salvo por su propia familia, con la negativa de la mayor parte del Congreso a concederle inmunidad, Nixon se asentó por fin firmemente en la historia como ejemplo de lo que no debe hacerse tras haber dado al país una última y trascendental lección involuntaria: nadie puede situarse por encima de la Ley.

A las once de la mañana el Vicepresidente Gerald Ford cruzo la Avenida Pennsylvania desde la residencia oficial de invitados, "Blair House" penetrando en la Casa Blanca. Allí en la Sala Oval, en 25 minutos cargados de emoción, Nixon le informó que había decidido renunciar. Una hora más tarde, con voz entrecortada, el Secretario de Prensa Ronald Ziegler declaraba por fin que a las nueve de la noche Nixon anunciaría a la Nación su dimisión. Antes se cumplirían los trámites: reunión con el liderato de ambos partidos en el Congreso y finalmente, entrega de la carta de dimisión al Secretario de Estado, como marca la Ley. Y a partir del momento en que el sobre fue abierto por Kissinger, Nixon dejó de ser Presidente.

Desde el ataque al corazón de Eisenhower jamás los Estados Unidos habían sido escenario de tal expectación como en los momentos finales de la séptima y definitiva crisis de Richard Nixon. El jueves por la mañana ya estaban en marcha negociaciones entre el ejecutivo y el legislativo para evitar procesos legales posimisionarios al Presidente. Sus dos escritores de discursos, Raymond Prime y Patrick Buchanan continuaban trabajando sobre el discurso de dimisión. Pero Nixon se agarraba al cargo como una lapa.

Todo estaba ya previsto. Se había llegado a un acuerdo en el sector demócrata aceptando el partido opositor la inmunidad presidencial, solo a cambio de una declaración de culpabilidad Pero Nixon no dejaba nada.

El Secretario de Estado, Kissinger había cursado órdenes a sus diplomáticos en el exterior en el sentido de que se negaran a contestar preguntas relativas a posibles cambios en la política exterior americana tras la crisis, habiendose en que tales cambios no iban a tener lugar en absoluto. El Vicepresidente Gerald Ford había cancelado una aparición televisada en Los Angeles por motivos evidentes. pero pronto Rumores conversaciones a media voz «Tal vez esta noche», «la vez mañana», seguro durante el fin de semana».

Ford tenía todo listo para el cambio. La especulación giraba en torno al nombre del Vicepresidente En cabeza de especulaciones Rockefeller, forzando con Ford la combinación política con más posibilidades de éxito para el futuro. Pero también se había de Goldwater de Ellio. Richadson, hombre experto capaz de ocupar sin desgaste político los puestos en la Administración Nixon de George Bush, Presidente del Consejo Nacional Republicano, de Melvin Laird y de Senador Howard Baker de Tennessee, integrante del Comité Senatorial sobre Watergate Se hablaba incluso de la posibilidad de que Ford nombrara un gabinete de coalición para dar impetu a la reconciliación nacional que todo el país anhela.

En la Casa Blanca de las últimas horas reinaba un ambiente surrealista Nixon se dedicaba entre los asesores y la familia Su Jefe de Personal, Alexander Haig, el auténtico Presidente en funciones en los últimos momentos le recordaba el interés nacional pidiendole la dimisión Pero su hija Julie Nixon Eisenhower le hablaba a que siguiera la lucha hasta el final

Nixon miento estaba convencido de que lo que había hecho merecía una censura, pero no un Juicio Constitucional seguido de expulsión de su cargo.

La nación aguardaba. La Casa Blanca estaba virtualmente rodeada por miles de personas que pretendian, haciendo colas inmensas, entrar

(Continúa en la página 14)

«GAFE» INCREIBLE EN LA CASA BLANCA

Por el trastorno del personal, tuvo que ser cancelada por el Departamento de Estado, la prevista presentación de credenciales del Embajador español

WASHINGTON, 8. (Del corresponsal de Pyresa, Félix Ortega). — El nuevo Embajador de España en Estados Unidos, Jaime Alba Delibes, ha sido la última persona en la agenda de visitas del dimisionario Presidente Nixon a quien debía presentar credenciales en la mañana del jueves, exactamente media hora antes de que Richard Nixon comunicara a su Vicepresidente que en breve plazo dejaría de serlo para convertirse en el 38 Presidente de los Estados Unidos.

A las diez y diez de la mañana este corresponsal se cruzaba al entrar en la Casa Blanca con el Secretario de Estado Henry Kissinger, pensativo en el asiento posterior del «Cadillac» negro seguido por los tres guardaespaldas habituales, dos de ellos con el cuerpo colgado de las ventanas de su coche. Pero no había banderas extranjeras, ni la banda tradicional de flautas y tambores con la que la Presidencia honra a los Embajadores que presentan credenciales. Y, diplomáticamente, los servicios de información alegaban «no saber nada sobre la tal presentación de cartas por el nuevo Embajador español. Que esto ocurriera en la Casa Blanca era increíble. La presentación de credenciales estaba anunciada para las diez y media. Pero nadie sabía nada. Entiéndase bien, nadie decía que el acto había sido «cancelado». Simplemente al fallar los mismos mecanismos internos de coordinación, al derrumbarse hasta los cimientos el edificio presidencial, los hombres del equipo carentes de cabeza, escurrían el bulto.

Afortunadamente, el Departamento de Estado continuaba funcionando y pudo advertir a última hora, casi en el coche, al Embajador Alba que el acto había sido cancelado. Por lo demás, el Departamento tampoco podía llegar demasiado lejos: «...tampoco esta tarde... no creemos que mañana». O sea que la cosa estaba clara: «sine die». Hasta el nuevo Presidente.

A la salida de la residencia del ejecutivo, el ayuda de cámara del Presidente, el gallego Manolo Sánchez, charlaba con un par de cámaras de televisión. Con su chaqueta azul decorada con el escudo presidencial en el bolsillo, con una bandera americana en la solapa, mayor que la que habitualmente lleva su patrón, Manolo Sánchez daba una lección de gallegüismo a su alrededor, hablando por los codos sin decir absolutamente nada. Porque en definitiva su misión no era contar nada. Tradicionalmente Manolo Sánchez escucha. Hoy acaso estaba escuchando para contar cosas dentro. En definitiva ha sido el asesor extraoficial de Nixon en cuestiones tales como el caso ITC que, por otra parte, no han causado excesivas molestias a Nixon.

Y enfrente, en Blair House, residencia de visitantes, estaba el Vicepresidente Gerald Ford, escoltado por tal número de fotógrafos que uno se preguntaba quién era quien. Aunque ya se intuía. Así pues, sin comerlo ni beberlo España estaba presente en la crisis. Su Embajador debía ya ocupar el nombre del destinatario de las cartas credenciales.

LONDRES

Con interés rayano en la consternación

El público siguió paso a paso, el principio del fin del Presidente Nixon

Londres, 8. (Del corresponsal de Pyresa, Antonio Parra). — Con un interés rayano en la consternación, Londres está siguiendo paso a paso los pormenores de lo que parece ser el principio del fin del Presidente Nixon, al término de la inacabable saga de Watergate. Los periódicis llevan ocupándose del tema desde hace días muy extensamente. La posible dimisión del primer mandatario norteamericano —quizás esta noche mismo— abre todos los boletines informativos a cada hora de la emisora nacional británica. Nixon, dicen, va a caer.

—¿Cómo se enfoca desde aquí este eventual descenso del pedestal de un Nixon dimisionario, con la soga al cuello, y acorralado por los mil y tan sabrosos de la prensa nacional e internacional, que no parece ni su propia sombra? ¿Cuáles serán las repercusiones para el mundo de semejante caída? ¿Qué lección moral nos da a los humanos este sórdido pleito del Watergate entre la justicia norteamericana y el hombre más poderoso de la tierra? Agotados todos los recursos previsibles, y habiéndose hecho para él cada vez más dificultosa la tarea de gobernar con todo el mundo en contra, Nixon —el pertinaz e infantigable mister Nixon— se encuentra a punto de capitular y de entregar el bastón de mando a Gerald Ford para el tiempo que reste de mandato. Dos años aún le quedaban para continuar en el cargo.

del Támesis, el declive progresivo de Richard sar una sorpresa excesiva. No se trataría de una Milhous Nixon viene siguiéndose desde hace muchos meses. Por otro, los escándalos mínimos, tos que parecen extremos para el Presidente, el ineluctable desenlace del Watergate no va a causar una sorpresa excesiva. No se trataría de una muerte política repentina, sino del óbito lento y esperado de un desauciado. La persona de Nixon, contra la cual se cebaron salvadamente muchos comentaristas durante todos estos meses (sobre él llovieron toda suerte de denuncias. Las más duras, las que le acusaban de hombre perjuro y mendaz) no suscita ya sino cierta piedad. O, por lo menos, se admira el temple y la serenidad con que está pasando el Presidente esta crujía.

CRITICAS A KISSINGER

Ahora, por otra parte, las balas van apuntadas contra la figura del hombre que ha sido el arquitecto de la política exterior de Nixon, así como su imprecisable edecan. Nos referimos a Henry Kissinger. Durante su gerencia al frente de la Secretaría de Estado, Kissinger se ha labrado una hoja de servicios de lo más brillante. Eso es indiscutible. Gracias a su intervención, USA logró zafarse del gran compromiso de Vietnam, recabó la apertura con China, y puso en movimiento los pesados engranajes de la maquinaria de la detente entre el Este y el Oeste. El consiguió, después de mucho funambulismo y titubeos, la paz —la última paz— entre árabes y judíos. Nadie le discute su talla incomparable de buen negociador, ni le escatima su bien ganada estima por haber sido el demiurgo de aquello que da la impresión de ser lo más admirable que ha producido la política externa de los EE. UU. durante el mandato de mister Nixon. Kissinger, al menos, mantuvo el fuego sagrado de la fama, en un tiempo en que para su señor todo eran descalabros y descréditos.

No faltan, sin embargo las apostillas. Por ejemplo, el "Times" de hoy tacha a Kissinger de ser un hombre demasiado impaciente para jugar un papel tan trascendental para el mundo como el que está jugando. ¿Ha habido en él eterna irresponsabilidad? ¿Abuso de poder?... ¿Es un producto vanidoso de la adulación mundial? ... Tal pregunta flota en el vacío. Otros, a su vez, dicen que Kissinger tiene una mentalidad demasiado esquemática, a pesar de haber llegado al mundo de la política desde la plataforma de los estudios históricos. Hay terceros para quienes la manera de actuar del ex-profesor de Harward resulta demasiado emocional y poco ponderada. De tan adversas nociones sobre Kissinger quizás hubiera de inferirse que en el relevo de Nixon lo más importante sería el cese de su Secretario de Estado. Su presencia aquí ha resultado en ocasiones bastante enojosa para algunos. A decir de éstos, las relaciones trasatlánticas del doctor Kissinger y a su afición por tratar con amigos como a enemigos.

KYRENIA (CHIPRE)

CONVERSACIONES DE GINEBRA

ES EVIDENTE QUE LOS TURCOS QUIEREN PERMANECER Y AFIANZARSE EN LA ZONA OCUPADA

Kyrenia, 8. (Por Dominick J. Coyle del servicio Pyresa-FT). — Antes de que concluyan las conversaciones de Ginebra, sobre Chipre es ya evidente que las fuerzas turcas tienen un plan de permanencia a largo plazo en su ampliada cabeza de puente con centro en la costa norte, en la ciudad de Kyrenia. Están ya elaborados los proyectos para atender una conducción de agua directamente desde el sur de Turquía a la Isla, así como para generar energía eléctrica "in situ", con vistas a proveer de estos servicios al cada vez más amplio corredor establecido por las fuerzas turcas desde Nicosia hasta el mar, en Kyrenia.

Aparentemente, por supuesto dichas instalaciones se presentan como necesidades de uso inmediato para las tropas de ocupación, pero Rauf Denktash, el líder de la minoría turco-chipriota, tiene pocas dudas acerca de la permanencia en el enclave de su comunidad. Muchos refugiados turco-chipriotas se han instalado ya en casas de Kyrenia y sus alrededores, lo cual es todo un síntoma a la hora de constatar el cambio experimentado en el carácter del distrito de Kyrenia

La influencia británica en la zona ha sido siempre muy fuerte, y prueba de ello es el hecho de que durante la guerra, la única agrupación "institucional" surgida en el gran centro de evacuación de la base inglesa de Dhekelia haya sido la "Asociación de Residentes Británicos en Kyrenia" Muchos británicos, además tienen solicitadas inversiones en el área ocupada e, incluso, algunos jubilados, su único hogar

Es posible que los turcos les dejen volver y de hecho hay quienes han regresado ya para recuperar sus pertenencias personales y averiguar el estado de sus propiedades, mientras otros se mantienen a la espera en el cercano pueblo de Bellapais, actualmente bajo supervisión de las Naciones Unidas y virtualmente cercado por las fuerzas turcas. Pero la realidad es que muy pocos están dispuestos a permanecer durante mucho tiempo en el actual enclave turco.

ECONOMIA

La economía de toda el área va a experimentar evidentemente un cambio radical. La población básica de Kerenia antes de la guerra era de menos de 4.000 habitantes (de los cuales sólo unos centenares eran turcos), pero desde la caída temporada turística, que en Chipre suele durar de siete a ocho meses anuales, alcanzaba la cifra de 10.000. Y la cifra evidentemente iría en aumento, ya que la construcción de apartamentos y viviendas de vacaciones seguía creciendo. Ahora, con la invasión turca, todo esto ha terminado, cifrándose el coste total de proyectos inacabados en más de 25 millones de libras.

La pregunta que todo el mundo se hace es ¿qué va a pasar? Las empresas constructoras, en su mayoría griegas, no van a poder, al menos de momento, volver a la zona, y los créditos que financian la mayoría de los proyectos en marcha se más que dudosos que sigan manteniéndose

El líder turco-chipriota es, sin embargo, optimista, y a través de uno de sus portavoces ha manifestado que el desarrollo del turismo en el sur de Turquía prueba la capacidad turca para lograr que Kyrenia siga siendo la mayor zona turística de la isla. Esto puede ser cierto, pero también lo es que la mayoría de los visitantes van a tener que venir de Turquía, ya que parece cierto que el interés británico, o de cualquier otro país, ha desaparecido, al menos para la presente temporada turística.

INTERES DE LOS CAPITALES ARABES

Famagusta, el principal centro chipriota para los "tour operators" en los últimos años, sobre todo para los de Alemania Federal y Escandinavia, tiene también graves problemas derivados del inmediato declive del turismo, entre los cuales es preciso destacar el paro del personal que trabaja en el ramo de hostelería, que en la actualidad es ya de 3.000 personas. Existe además el riesgo de que si fracasa la solución que la conferencia de Ginebra preconice sobre el futura político de la isla, las tropas turcas se decidan a ocupar también Famagusta.

El distrito de Larnaca podría con el tiempo asimilar parte de los habitantes turistas de Kyrenia, pues en la zona hay numerosas playas casi inexploradas que podrían muy bien servir de base a un incremento turístico en la región, pero existe también el inconveniente de los accesos, que tendrían que hacerse a través de territorios ocupados por los turcos. Es, sin embargo, significativo que ciertos intereses árabes hayan explorado el mercado de terrenos en los alrededores de Larnaca, incluso después de la invasión turca.

Pero prescindiendo de detalles anecdóticos, a la vista de los hechos todo parece indicar que las zonas sureñas, las más alejadas del área de invasión turca, serán las que en el futuro tengan una mayor posibilidad de expansión turística, en detrimento de las hoy ocupadas por las tropas turcas.

LISBOA

SIGUE AGRAVANDOSE LA SITUACION DE ANGOLA

LOS REVOLTOSOS PARECEN DESAFIAR TODA PROHIBICION, RESTRICCION O ORDENES DE LA AUTORIDAD

Lisboa, 8. (Del enviado especial de Pyresa, Fernando Jáuregui). — El panorama político portugués continúa dominado, de momento, por los graves incidentes en Luanda, que han costado ya una cifra indeterminada de muertos, que algunos cifran en cuarenta durante los tres últimos días (incidentes anteriores, hace unas semanas, provocaron la muerte de centenares de personas, casi todos negros). Los hospitales no dan abasto para atender a los heridos, y continuamente se suceden altercados,, incendios y tiroteos, todo ello salpicado con algunos períodos de calma. Mientras unos afirman que la cosa no pasará de aquí, dado que la agitación es provocada tan sólo por algunos centenares de extremistas blancos y negros, a los que no sería difícil poner coto, otros, más pesimistas, afirman que Angola está al borde de la guerra civil. Al tiempo que gran número de familias de color continúan emigrando de los peligrosos barrios suburbanos a un ritmo de una mil personas diarias, en la ciudad falta ya el pan. Se sabe que, tanto los movimientos guerrilleros como las tropas sudafricanas y rodesianas, se encuentran a la expectativa, cada cual con el fin de velar por sus propios intereses, lo que viene a añadir un dato más —tremendo dato— a la ya complicada situación.

El Presidente de la Junta Gonçalo Rosa Coutinho, no hace, de momento, ningún comentario dudar sobre la situación en más de una ocasión ha lanzado sus pesimistas, que parecen desafiar todas las prohibiciones, restricciones y órdenes de la autoridad. Mientras la situación en Angola se agrava, se comunicó anoche que el Ministro de Asuntos Extranjeros, Mario Soares, acompañado por el de Coordinación Interterritorial, Almeida Santos, ha emprendido un viaje secreto a París, presumiblemente —y esto no es más que especulación— para entablar conversaciones sobre el reconocimiento de la independencia de Angola con el "FRELIMO". En Moçambique la situación experimenta, con todos los peligros que tantos quebraderos de cabeza provocan en la vecina capital francesa, desde donde han continuado viaje a Argelia, sin duda para reanudar allí conversaciones con el PAIGC, ha obligado a retrasar, por tercera vez, la ida del Ministro de Coordinación Interterritorial a Cabo Verde, cuyo lugar con ésto a los más diversos comentarios, comentarios a los que el mismo ha intentado poner coto, afirmando que nada de anormal hay en estos aplazamientos.

Algo de esto ha querido afirmar también el Presidente de la República, en el acto de toma de posesión de los Subsecretarios de Estado de Administración Interna y Comunicación Social, y del nuevo Gobernador de Cabo Verde: "Cabo Verde no está en guerra y no hay ningún motivo que pueda llevar a desviarnos de la pureza de este principio (autodeterminación) en orden a que por la vía del referendo sea efectivamente respetada la voluntad soberana de su pueblo", dijo Spínola, afirmando más adelante al nuevo Gobernador, Comandante Silva Horta, que a él competía esclarecer al generoso pueblo de Cabo Verde, no dejándole envenenarse ni contaminarse por grupos que sobrepongan otros intereses a los intereses reales de la población de Cabo Verde".

ALOCUCION DE SPINOLA

El viaje de Almeida Santos

CONVERSACIONES SOBRE CHIPRE EN GINEBRA

NO SE RESPETAN LAS NORMAS DE ALTO EL FUEGO

PROBLEMAS SOBRE EL ESTATUTO CONSTITUCIONAL DE LA ISLA

LONDRES, 8. (Del corresponsal de Pyresa Antonio Parra). — «La tarea que nos aguarda estos días en Ginebra va a ser más difícil de lo que nosotros pensábamos. Nos daremos de frente con dos problemas: El uno se refiere a que las normas del alto el fuego» no está siendo respetadas, o se respetan tan sólo de manera esporádica. Y el otro es el problema constitucional de Chipre. Las violaciones del «alto el fuego» están entorpeciendo la posibilidad de un arreglo de tal naturaleza entre las dos comunidades étnicas que conviven en la isla. Mi misión consistirá en amortiguar las tensiones y recelos surgidos entre Atenas y Ankara antes de dar principio a esta segunda fase de las negociaciones «ha declarado antes de partir a mediodía el Secretario británico de Asuntos Exteriores, con un pie en el estribo del avión militar, que le conduciría a Ginebra».

Las impresiones, pues, antes de iniciarse el segundo «round» son algo pesimistas. Los turcos han consolidado los enclaves conseguidos tras el desembarco en la isla, para establecer esa cabeza de puente que dominan en torno a la zona de Kyrenia Hay constantes transgresiones del «alto el fuego» Y los cascos azules, a pesar de estar realizando una labor magnífica, llena de «empeño y de buena voluntad, carecen de la suficiente fuerza coercitiva como para hacer que se respeten las resoluciones de la O.N.U. o de lo pactado en Ginebra

Entretanto los peor parados en esta crisis son los propios habitantes de la isla Centenares de turco-chipriotas y de greco-chipriotas se han visto forzados a abandonar sus hogares, han visto morir a sus seres queridos o lo perdieron todo. Es de destacar, asimismo, que la economía del país se encuentra en una situación muy mala.

En la presente conferencia, por lo demás, se abordará previamente el tema de la demarcación de las zonas desmilitarizadas o «zonas-tapón» siguiendo las pautas establecidas por el tratado de paz entre sirios e israelíes, conseguido por el doctor Kissinger. De progresar las conversaciones sobre tal punto se pasaría a continuación a discutir la cuestión de cómo llegar a un acuerdo constitucional para Chipre, que reemplace a los vigentes acuerdos de Zurich y de Londres Dichos acuerdos datan de 1960 Se espera que el sábado —o cuando sea— se pueda contar con la asistencia de los emisarios de las dos comunidades de la isla, las cuales han sido invitadas a participar en la presente ronda de conversaciones

Pese a sus imperfecciones, flaquezas y cortedad de alcances, está visto que la diplomacia es todavía un elemento determinante y que hay que poner en juego en una situación como la que nos ocupa. El acuerdo logrado en Ginebra hasta ahora es muy precario, desde luego Griegos y turcos se encuentran enzarzados en una batalla de mutuas recriminaciones que está haciendo muy dificultosa la labor de avenidor de voluntades del Secretario de Estado británico para Asuntos Exteriores Pero mister Callaghan tan voluntarioso y resonero como siempre, no se para en barras, y sigue empeñado en que el diálogo —aunque poco efectivo y demasiado tenso hasta el momento— al menos prosiga.

MINUSVALIDO: LA SOCIEDAD TE NECESITA

LA SEGURIDAD SOCIAL TE AYUDA INFORMATE EN EL SERVICIO SOCIAL DE RECUPERACION Y REHABILITACION DE MINUSVALIDOS. MARIA DE GUZMAN N. 52. — TELEFONO 2.53.68.68.

M.C.D. 2022

BILBAO

Motín a bordo del «Venus»

— * —

EL CAPITAN HUYO A TIERRA

BILBAO, 8. (Cifra). — Varios tripulantes del barco liberariano «Venus», portugueses nacidos en Cabo Verde, han provocado un motín a bordo de aquella embarcación —atracada en la dársena de Galdames—, por cuestiones de tipo económico. El capitán de la embarcación, asustado por la actitud de los tripulantes, huyó a tierra, según informa «La Gaceta del Norte».

La tripulación del «Venus» —barco destinado al desguace en Bilbao— está formado por 32 hombres de distintas nacionalidades, en su mayor parte griegos y portugueses. Estos últimos pidieron al capitán que les abonara en libras o en dólares las dos mensualidades que les adeudaba.

Llegado un representante de la compañía del barco, subió a bordo y se cumplieron los deseos de los portugueses.

OPERACION RESCATE

LAS PALMAS DE GRAN CANARIA. — Dentro de la operación de rescate de víctimas del naufragio del "Quo Vadis" se informa que en la primera inmersión efectuada por hombres rana ha sido localizado un cadáver y parece ser que en el alojamiento de los oficiales del buque se encuentran varios más por lo que se trata de derribar el puente del camarote en la próxima inmersión. Igual ocurre en los sollados de marinería. Se confía que hoy pueda llevarse a cabo la reflotación del barco con su trágica carga a bordo.

SUBDITO MARROQUI MUERTO EN ACCIDENTE

CADIZ, 8. (Cifra).— Un súbdito marroquí ha resultado con heridas de carácter grave, a consecuencia de las cuales fallecería poco después, en un accidente de circulación ocurrido a la altura del kilómetro 1,900 de la carretera CA-610, del término municipal de Puerto Real.

En el citado lugar entraron en colisión el camión de recogida de basuras de Cádiz, matrícula M—362.231, conducido por Antonio Mila Bonalt, y el automóvil de turismo de matrícula francesa, 9113—VN—75, que guiaba el súbdito marroquí Mohamed Jellal.

Como consecuencia del violento golpe, Mohamed Jellal sufrió heridas de carácter gravísimo, siendo trasladado al hospital gaditano de traumáticos, en el que falleció poco después, pese a los esfuerzos de los facultativos.

ATASCO

Bilbao, 8. (Pyresa). — Un tremendo atasco se ha producido al mediodía de hoy en la carretera que va de Santander a Bilbao, en el término de Ortuella. El gigantesco atasco fue ocasionado por un accidente en el que el camión matícula C.-73.850 entró en colisión con un edificio, resultando herido el conductor a la vez que el tráfico quedaba obstruído.

Dada la enorme aglomeración de vehículos, ha resultado muy difícil el acceso al lugar del siniestro para la ambulancia, que iba a retirar al herido, así como para la grúa, que trataba de dejar expedita la carretera. Tras dos horas de espera, durante las cuales la caravana de vehículos llegó a alcanzar una extensión de seis kilómetros en el citado término de Ortuella, la carretera quedó al fin despejada.

RECUPERACION DE ESMERALDAS

MADRID, 8. (Pyresa). — Inspectores en servicio de vigilancia en el aeropuerto de Barajas han conseguido recuperar esmeraldas por valor de 1.300.000 pesetas que habían sido sustraidas. El propietario de las citadas esmeraldas es don José Gómez Gracián, que vive en la calle Diego de León, 80. La recuperación se llevó a cabo en la terminal de carga de la empresa Iberia.

ARBITRO FUTBOL MUERTO POR QUEMADURAS

ZARAGOZA, 8. (Pyresa). — José Javier Ramírez, de veinte años, árbitro de fútbol de categoría regional, que sufrió ayer un accidente de trabajo que le originó quemaduras que alcanzaban el 72 por 100 de su cuerpo ha fallecido hoy.

Anteriormente cincuenta jugadores y directivos del Club Yagüe, equipo que milita en segunda regional, habían ofrecido sangre y piel a fin de conseguir el restablecimiento de José Javier Ramírez, que fue internado en la Residencia Sanitaria de la Seguridad Social de Zaragoza, donde falleció.

WASHINGTON

(Viene de las págs. centrales)

dentro del cupo de visitantes minúsculo que penetrara dentro de la Casa Blanca en las dos horas de visita diaria. Era un querer asegurarse para el futuro el "yo estuve allí entonces". A su lado, baterías de cámaras preparadas frente a las rejas, dentro, fuera, en vigilia constante para que no se pudiera escapar ningún momento.

Dentro de la Casa Blanca, según los informes, Nixon continuaba hablando de la crisis como si no fuera con él, absolutamente perdido el sentido de la realidad. Su grupo de asesores estaba más preocupado, ante la posibilidad de ver rechazadas futuras peticiones de empleo en un mundo en el que haber servido en la Casa Blanca durante la época Nixon representaría sin duda un borrón en el "curriculum".

DECISION TARDIA

Antes de que la tragedia tuviera un desenlace definitivo la nación se preguntaba ya las razones por las que Nixon había sobrevivido en el cargo, rodeado de un mundo cerrado e irreal. Porque todos los argumentos han fallado en el caso Nixon, un Presidente que debía haber dimitido no ahora, sino hace meses.

La explicación solo puede encontrarse en su carácter. Nixon admira al fuerte y al perseverante. El mismo se ha comparado a sus colegas Wilson y Lincoln, hombres que tuvieron inmensos problemas durante sus mandatos. Lo suyo ha sido la perseverancia constante. Así ganó a su novia un día y así llegó primero a la vicepresidencia y luego a la presidencia.

Pero además, estos factores se combinaron luego con la fe en su propia rectitud, en que él no está equivocado. Un «psicohistoriador», James David Barber, lo ha explicado en términos que explican también su tardanza en dimitir: «No es un hipócrita en sus declaraciones porque se niega a sí mismo la simple posibilidad de cometer actos inmorales e impropios». En ese contexto ocurre que Nixon pudo pensar que la dimisión equivalía a una admisión de culpa, mientras que el juicio constitucional constituía una forma de demostrar su inocencia». Naturalmente, de perder el juicio, siguiendo con su forma de razonar, lo achacaría a las «arteras maniobras» de sus enemigos.

La nación observaba la Casa Blanca en la mañana del jueces. Ya nada estaba pendiente salvo un detalle que cada vez se consideraba, por pura lógica, aunque ilógicamente, menos importante. Nixon, políticamente difunto, cruzaba constantemente la raya que separaba la dimisión de la continuidad en el cargo con todas sus consecuencias, en una clásica reacción de jugador de poker. Y, los Estados Unidos miraban con pena, pensando que el castigo era suficiente y que Watergate había producido al fin su gran lección demostrando al mundo que en este país nadie puede situarse por encima de la Ley.

Esta conclusión fue finalmente aceptada también por Richard Nixon. Y a las once en punto de la mañana, Gerald Ford cruzaba la calle desde la residencia de visitantes, Blair House, para ser informado directamente por Nixon de su intención de dimitir. En una reunión de veinticinco minutos la crisis estuvo resuelta. Nixon, por fin, entraba en la historia. Aunque no como él hubiera querido. Pero cobrará una jubilación que ya tenía perdida igual que el juicio del Senado.

LA DIMISION NO ARRUINA A NIXON

NUEVA YORK, 8. (Pyresa.) —La dimisión de Nixon como Presidente de los Estados Unidos de América no significa su bancarrota, como algunos han aventurado en días pasados. Por el contrario, Nixon cobrará íntegra su pensión presidencial anual durante el resto de su vida, que supone una cifra de alrededor de tres millones y medio de pesetas al año, además de unos cinco millones y medio, también anuales, para mantener un despacho y pagar el sueldo de varios ayudantes.

Nixon tiene derecho también a recibir unos estipendios anuales por sus servicios anteriores como Vicepresidente, Senador, miembro de la Cámara de Representantes, abogado de la Oficina de Administración de Precios y Oficial de Marina, que ascienden a casi un millón de pesetas al año.

Por otro lado, la esposa de Nixon, Pat, conservará el derecho a cobrar, en caso de viudedad, una pensión anual ligeramente superior al millón de pesetas.

No obstante, Nixon, con su dimisión, ha perdido la inmunidad de que gozaba, y en este sentido es ya un ciudadano más que puede ser juzgado ante los Tribunales por cualquier delito, por lo que es posible que tenga que hacer frente a ciertos pagos por irregularidades en los que podría haber incurrido durante su gestión como Presidente.

En la Embajada española de Pekin

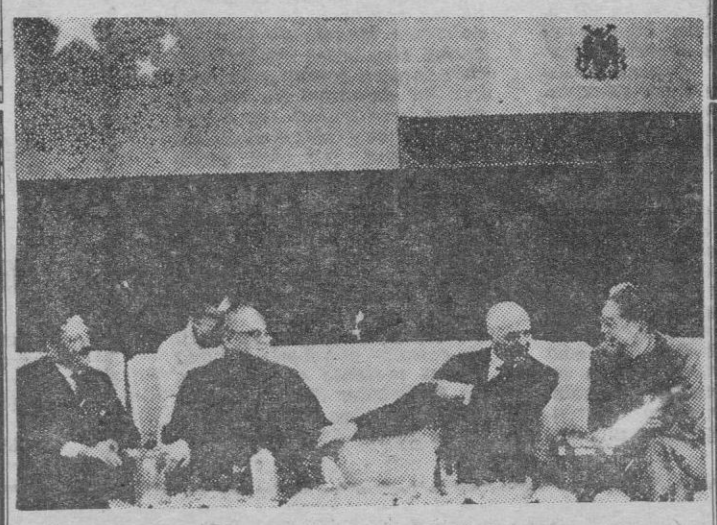

Durante una recepción ofrecida por el embajador de España en la República Popular China aparecen de izquierda a derecha el ministro consejero don Jaime de Ojeda; el ministro de Comercio Exterior, señor Li Chiang; el embajador de España, don Angel Sanz-Briz, y el viceministro de Relaciones Exteriores y jefe de la Delegación China en la Asamblea General de las Naciones Unidas, señor Chiao Kuan-Jua. Sobre ellos, las banderas china y española.

ROGAD A DIOS EN CARIDAD POR EL ALMA DE

Don Juan Bordoy Adrover

Que falleció ayer, a la edad de 83 años, en Palma, habiendo recibido los Santos Sacramentos y la Bendición Apostólica

E. P. D.

Su afligida esposa, Antonia Sastre Mayans; hijos: Antonia y Simón; hijo político, Antonio Berbén, nietos y demás familiares al participar a sus amistades tan dolorosa pérdida, les ruegan le tengan presente en sus oraciones y se sirvan asistir a las exequias y funeral que tendrán lugar hoy viernes día 9, a las 20,30 horas, en la Iglesia Parroquial del Santísimo Redentor, Oblatas La Vileta, por todo lo cual les quedarán sumamente agradecidos.

Casa Mortuoria: Fray Miguel Ferrer, 2 (Son Serra)

No se invita particularmente.

El Excmo. y Rvdmo. Sr. Obispo de Mallorca, ha concedido indulgencias en la forma acostumbrada.

Rogad a Dios en caridad por el alma de

Doña ISABEL MARIA VALLS MIRO

QUE FALLECIO AYER, DIA 8 AGOSTO, EN LLUBI, A LA EDAD DE 80 AÑOS, HABIENDO RECIBIDO LOS SANTOS SACRAMENTOS Y LA BENDICION APOSTOLICA

E. P. D.

Sus afligidos, esposo, don Miguel Bonnín Piña; hijos: Miguel (Profesor E. G. B.), Luis (Comercio), José (Médico), Isabel M.ª y Catalina; hijos políticos: Catalina Ferragut, Magdalena Ramis, Magdalena Castell y Ramón Valls (Dep. Ca S'Hereu); hermanos políticos, nietos, sobrinos y demás familiares, les ruegan una oración y se sirvan asistir a las exequias y funeral que se celebrarán hoy, día 9, a las 21 horas, en la Iglesia Parroquial de S. Felio, de Llubí, por lo cual les quedarán sumamente agradecidos.

Casa mortuoria: CAPITAN CASTELL, 4. LLUBI.

El Excmo. y Rvdmo. Sr. Obispo de Mallorca, ha concedido indulgencias en la forma acostumbrada.

Primer aniversario del fallecimiento de

Don Miguel Garcías Mataró

(VETERINARIO TITULAR JUBILADO DE PERRERES)

Que falleció 10 Agosto 1973, habiendo recibido los Santos Sacramentos y la Bendición Apostólica

E. P. D.

Su afligida esposa María Caldés Clar; hijos: Sor Margarita (Dominica de la Presentación), Buenaventura; hija política, María Luisa Adrover; nietos: Miguel y Pedro Juan y demás familiares, les ruegan le tengan presente en sus oraciones y se sirvan asistir a las misas que se celebrarán en sufragio de su alma, hoy viernes, a las 8 y a las 20 horas, en la Iglesia de San Buenaventura de Lluchmayor, y también mañana sábado, día 10, a las 8 y a las 20 horas, en la Iglesia Parroquial de Felanitx por todo lo cual les quedarán sumamente agradecidos.

ROGAD A DIOS EN CARIDAD POR EL ALMA DE

Don Francisco Pastor Gual

Que falleció ayer, a la edad de 80 años, en Santa Margarita, habiendo recibido los Santos Sacramentos y la Bendición Apostólica

E. P. D.

Sus afligidos, hermana, Juana; hijos: Pedro (Concejal del Ayuntamiento de Santa Margarita y Encargado General de Construcciones y Prefabricados Pastor, S. A.), Antonio (Maitre del Hotel Playa Golf); hijas políticas: Catalina Muntaner y Antonia Quetglas; nietas: Antonia, Catalina y Antonia; ahijada, Margarita Fornés de Gual, y demás familiares al participar a sus amistades tan dolorosa pérdida, les ruegan le tengan presente en sus oraciones y se sirvan asistir a las exequias y funeral que se celebrarán hoy viernes, día 9, a las 21,30 horas, en la Iglesia Parroquial de Santa Margarita, por todo lo cual les quedarán sumamente agradecidos.

Casa mortuoria: Calle BAUZA, n.º 1 (Santa Margarita).

No se avisa particularmente.

El Excmo. y Rvdmo. Sr. Obispo de Mallorca, ha concedido indulgencias en la forma acostumbrada.

M.C.D. 2022

SAIGON

Fuerzas comunistas matan o apresan a la guarnición de Thuong Duc, compuesta por 500 hombres

SAIGON, 8. (Efe-Upi). — Fuerzas comunistas han dado muerte o capturado a toda la guarnición de Thuong Duc, integrada por 500 hombres, cuando capturaron la capital del distrito próximo a Danang, informan las autoridades de Saigón.

Thuong Duc y Duc Dude se encuentran a 40 kilómetros al suroeste de Danang, a 560 kilómetros al norte de Saigón.

Las tropas norvietnamitas invadieron Thuong Duc en 90 minutos de combate cuerpo a cuerpo, logrando su mayor victoria en su ofensiva de tres semanas en la zona de Danang.

Los defensores antes de quedar incomunicados enviaron un mensaje diciendo que había grandes bajas, incluyendo la muerte del jefe del distrito.

BODA, EN LA CARCEL DE MALAGA, DE DOS RECLUSOS

EL, INGLES (ANGLICANO) Y ELLA IRLANDESA (CATOLICA)

MALAGA, 8. (Pyresa). — Dos reclusos —un inglés y una irlandesa— de la cárcel de Málaga, donde se encuentran desde el pasado junio se han casado en la prisión en la mañana de ayer. Se trata de M. J. C., nacido en Wolkilg, en el centro de Inglaterra, y de M.H. natural de Dublín. Como el novio es anglicano y la novia católica se ha celebrado un matrimonio de religión mixta ante el capellán del centro penitenciario, Padre don Florian López Ortiz. Han sido testigos de la ceremonia que se celebró en una sala de espera de la zona de mujeres habilitada para capilla, varias internas del centro, entre ellas una señorita norteamericana que traducía al inglés las fórmulas sacramentales de aceptación matrimonal. Ha sido padrino de la ceremonia el abogado malagueño y Juez Municipal don José Manuel Pérez Estrada, que representaba, además, a la familia de la contrayente, como abogado de su defensa ante la causa de su detención, la cual aún está pendiente de señalamiento de fecha por la autoridad provincial.

La ceremonia fue sencilla y duró algo más de un cuarto de hora. La novia iba vestida con un traje largo estampado y portaba un ramo de flores. El novio vestía camisa larga y pantalón oscuro, sin chaqueta.

También ha habido regalos para los contrayentes. El personal de la prisión les ha entregado productos típicos malagueños, como pasas, almendras y pan de higos.

COMPIEGNE (Francia)

LA NIÑA ISABEL GONZALEZ FUE VIOLADA POR RENE QUINIOT

LA MUERTE SE PRODUJO POR SINCOPE DADA LA VIOLENCIA DEL ACTO

Compiegne (FRANCIA), 8. (Efe.)—René Quiniot, acusado de atentado al pudor y de golpear causando la muerte, sin intencion, de la víctima por el juez encargado del caso de la pequeña española de 8 años Isabel González, ha reconocido una parte de las acusaciones, según se supo esta mañana en el Palacio de Justicia de Compiegne.

Isabel González fue encontrada muerta, después de ser violada, el pasado martes, en un bosque próximo a Compiegne, donde había ido a pasar la tarde en compañía de unas amigas. La niña, hija de padres españoles venidos a Francia hace diez años, y que tiene dos hermanos, Antonio (de 10 años) y Silvia (de 3), acababa de regresar con su familia de unas vacaciones en España, y una vez en el bosque se peleó con sus amigas y se apartó de ellas.

Las compañeras, cuatro niñas con edades comprendidas entre 6 y 17 años, al darse cuenta de la desaparición de Isabel comenzaron a buscarla, y encontraron una sandalia de la niña, por lo que alarmadas fueron a avisar a la madre, quien, acompañada de unas diez personas y policías, iniciaron la búsqueda en el bosque.

Fue la señora González quien descubrió la primera a su hija, mutilada y bañada en sangre. "¡Está muerta, está muerta mi niña!", gritó. La policía detuvo a un individuo encontrado cerca del lugar del crimen: René Quiniot, que ha reconocido haber violado a la niña, pero niega haberla matado.

La autopsia del cadáver de Isabel, realizada ayer noche, indica que la víctima no murió estrangulada, como hacía pensar un trozo de su vestido atado alrededor del cuello, sino que murió de un sincope producido por la violencia de la violación. En la medida que Quiniot ha reconocido haber forzado a la niña a ciertos actos sexuales el juez le ha acusado igualmente de golpes que provocaron la muerte de la víctima.

Los psiquiatras que han examinado a René Quiniot creen se trata de un débil y obseso sexual. Tiene 25 años, y trabaja como camarero en un bar de una hermana suya.

EL BARCELONA, DERROTADO EN HAMBURGO

HAMBURGO, 8. (Alfil.)—La derrota del club campeón de España, que había alineado a sus "vedettes" holandeses Cruyff y Neeskens, sobrevino a los veintiseis minutos de juego, ante 40.000 espectadores.

El marcador lo inauguró el alemán Bertl, en el minuto nueve, igualando Clarés diez minutos después. En el minuto veinte Cruyff puso el marcador en franquía para el Barcelona, pero Raczyk volvió a equilibrar el resultado cabeceando de modo imparable un centro enviado por Volkert en el minuto veintitres. Tres minutos más tarde, Beertle selló la victoria del Hamburgo S. V., marcando el tercer tanto alemán.

El tanteo no se vio alterado en el segundo tiempo gracias, sobre todo, a la magnífica actuación del portero hamburgués, Kargus.

TRASPASO MARAÑON

Madrid, 8. (Pyresa). — Oficialmente el Real Madrid ha confirmado que se hacen gestiones con el Zaragoza para el traspaso del delantero centro Marañón al equipo maño. Estas gestiones se realizan de club a club, aunque el jugador había declarado que había recibido una carta de la secretaría técnica en la que se le autorizaba a negociar personalmente su «cambio de aires» por no entrar en los planes del nuevo entrenador, Miljanic. En función de esa autorización, Marañón, parece haber entrado en contacto con el Atlético de Bilbao y el Español, por lo que su nuevo destino depende de factores puramente económicos.

SUCESOS EN PALMA

Robo a mano armada en un domicilio de Manacor

INTIMANDO AL INQUILINO, UN INDIVIDUO SE APODERO DE UNAS SESENTA MIL PESETAS

En la edición del pasado domingo nuestro corresponsal en Manacor hacía un comentario —se sirvió de la lengua vernácula tal vez con el propósito de alzar su voz de alarma con más pasión— acerca del aumento de la delincuencia que se registra en la ciudad.

Hoy, en lamentable confirmación a esa advertencia, nos vamos a referir al robo a mano armada que se ha perpretrado en un domicilio de la localidad.

La noticia ha sido captada en la calle y aunque sin confirmación oficial —topa con harta frecuencia el informador con el silencio más absoluto en determinados centros policiales— los hechos se produjeron más o menos así.

Alrededor de las doce de la mañana, un individuo se presentó en un domicilio particular sito en la calle Mediodía. Alegó como motivo de su visita al inquilino que tenía la misión de inspeccionar una instalación doméstica de gas butano.

Franqueada que le fue la entrada y apenas cerrada la puerta a sus espaldas, el desconocido esgrimió un arma e intimidando al inquilino le conminó a que le hiciera entrega de todo el dinero que hubiera en la casa. Atemorizada la víctima bajo las amenazas del facineroso, le hizo entrega de unas sesenta mil pesetas y se mantuvo en silencio hasta que el ladrón volvió a la calle.

El suceso ha causado en Manacor el lógico impacto inquietando a toda la población. Se comenta que nunca se había dado un caso similar y se teme que no sea el último. Porque como en otros hechos delictivos de menor gravedad todo fue empezar.

ANCIANA ITALIANA ATROPELLADA Y MUERTA EN EL PASEO MARITIMO POR UN TURISMO

Su hermana, también de avanzada edad, resultó herida

Sobre las once de la mañana de ayer, se registró en el Paseo Marítimo a la altura de la Torre de Peraires, un mortal accidente de circulación.

Cuando se disponían a cruzar la calzada las hermanas doña Carolina y doña Dorotea Merletta, de 77 y 75 años de edad respectivamente, súbditas italianas y turistas en la ciudad, fueron atropelladas por el auto-taxi de Andraitx, matrícula PM.-116.424, que conducía su propietario don Pedro Juan Pujol, de 70 años de edad.

La violencia del atropello causó tan gravísimas heridas a doña Carolina, que poco después de su ingreso en Son Dureta, a donde fue trasladada en una ambulancia de la Cruz Roja, dejó de existir. Por lo que respecta a doña Dorotea resultó también herida en el atropello, pero afortunadamente sólo de carácter leve.

La dotación de un coche patrulla de la Policía Municipal acudió al lugar del accidente para instruir las diligencias propias del caso, mientras el Juzgado de Guardia, correspondía al núm. 1 de los de Instrucción de nuestra ciudad, se constituía en Son Dureta para llevar a cabo las diligencias de rigor.

PASEO MALLORCA

COLISION DE TURISMOS QUEDANDO UNO EN POSICION INVERTIDA

4 heridos leves y uno de pronóstico reservado

Sobre las once de la noche de ayer se produjo en el cruce del Paseo Mallorca y calle Cataluña, frente al puente de la Riera, un aparatoso a la par que espectacular choque de turismos ya que uno de ellos salió despedido y tras volcar quedó en posición invertida. De los cinco ocupantes, uno sufrió heridas que calificaron su estado de pronóstico reservado y los demás de carácter leve.

Por el Paseo Mallorca, procedente de Jinetes de Alcalá y en dirección a Hornabeque, circulaba el "Seat-124" matrícula PM 3093-C conducido por don José Moreno López, de 25 años de edad, a quien acompañaban la señorita María Marín Rodríguez, de 20 años de edad, don Simón Carrillo Morales, de 21 años y don Toribio Díaz Cano, de 35 años. Al llegar al cruce con la calle Cataluña, por ésta marchaba en dirección a la Avenida Jaime III el también "Seat-124" matrícula PM. 160.430, conducido por don Bartolomé Verd Coll, de 25 años de edad y éste fue a chocar con tanta fuerza contra el laeral izquierdo del otro coche que lo desplazó varios metros provocando al mismo tiempo el vuelco total, pues quedó en posición invertida.

Numerosas personas acudieron en seguida en auxilyio de las posibles víctimas para que pudieran abandonar el vehículo y facilitarle el traslado a una clínica cercana con el fin de que recibieran asistencia médica, pues todos ellos habían resultado heridos. Asimismo se asistió al conductor del otro coche.

La dotación de un coche-patrulla de la Policía Municipal instruyó el oportuno atestado.

INCENDIO FORESTAL EN LAS CERCANIAS DE «SON VIDA»

Y EN CUATRO SOLARES

Un incendio forestal y la quema de hierbas en cuatro solares fueron algunos de los servicios que durante el día de ayer practicaron los Bomberos de Palma.

A las diez y media de la mañana se produjo la primera salida. A la carretera de Sóller con el fin de sofocar las llamas que se habían producido en un solar plagado de hierba seca. A las tres y media de la tarde se repetía el hecho en otro solar sito en el Polígono. Por la tarde, después de las seis, acudían a Ca'n Pastilla, inmediaciones del "Cortijo Vista Verde", por igual causa y apenas tocadas las siete de la tarde era un solar en la calle Almirante Churruca, en nuestra ciudad, el que requería la presencia del retén.

En el interín, a las seis de la tarde, se trasladaron a "Son Vida" ya que en las cercanías se había prendido fuego una parcela de pinar y monte bajo.

INCENDIOS EN TODA ESPAÑA

INCENDIO EN EL BANCO HISPANOAMERICANO

MADRID, 8. (Pyresa). — A las cinco de la tarde de hoy se originó un incendio en la oficina principal del Banco Hispano Americano, sito en la plaza de Canalejas, número 1. Una pequeña dependencia donde se guardaban algunos objetos fue la más afectada. La rápida intrevención de los bomberos impidió que el fuego se propagase a otros locales del Banco.

El origen del siniestro se debió según se cree, a un cortocircuito producido en una máquina cafetera

Afortunadamente no hay que lamentar desgracias personales.

En los primeros momentos del siniestro fue cortada al tráfico la carrera de San Jerónimo, aunque poco después, la calle fue abierta de nuevo al tránsito rodado.

INCENDIO EN UNA VIVIENDA

MADRID, 8. (Pyresa). — Un incendio se declaró esta mañana en el interior de una vivienda de la calle doctor Mendiguechea. El siniestro tuvo su desarrollo en la planta quinta del inmueble número 26 de la expresada calle y fue necesaria la presencia en el lugar de varias dotaciones de bomberos.

En el piso afectado por el incendio, que se originó por causas no establecidas ardieron en su totalidad todos los muebles y enseres de la vivienda. Los daños sin importantes, pero afortunadamente no hubo que lamentar desgracias personales.

PERDIDAS DE 11 MILLONES

MIRANDA DE EBRO (Burgos), 8. (Cifra). — «A once millones de pesetas, se elevan los daños materiales definitivos ocasionados por el violento incendio de mieses y arbolado registrado ayer, en los términos de Miranda, Orón y Bujedo, estimándose en quinientes hectáreas de sembrados la superficie barrida por el fuego.

RECRUDECIMIENTO

ALCIRA (Valencia), 8. (Cifra). — Un importante recrudecimiento ha sufrido el incendio forestal que se declaró ayer por la tarde en la barraca de Aguas Vivas de este término municipal, pese a que se esperaba poder dominarlo a primeras hora de esta tarde.

El fuego ha quemado totalmente el valle de la Casella y parte del monte Umbría pasando después a adentrarse en el valle de la Murta, que, por su frondosidad ofrece graves peligros si no se domina el siniestro a tiempo.

Por otra parte, los servicios provinciales de extinción de «Icona» tienen que atender en estos momentos, además, a otros tres incendios declarados en Pinet, Jaraco y Benicolet, de los que no se tienen noticias concretas, aunque no son tan importantes como el anterior.

EN VALENCIA

Valencia. — Desde la tarde de ayer se mantiene en actividad un incendio declarado en la barraca de Aguas Vivas de Alcira y que luego se extendió a la Caaselle, en la zona conocida como Sierra Umbría. El fuego alcanzó en algunos instantes un frente de nueve kilómetros. Por otra parte esta mañana se declaró otro incendio en el término de Jaraco, siniestro que todavía se mantiene activo. Asimismo en el día de ayer pudo ser dominado otro incendio declarado en Onteniente en el que ardieron cuatro hectáreas de terreno resultando quemados unos doscientos pinos y más de mil pimpollos.

INCENDIOS FORESTALES

LEON.—Un total de 55 hectáreas de pinos han quedado destruidas a consecuencia de un incendio registrado en los campos de Camposagrado.

* * *

CALELLA (Barcelona). — Más de 2.000 pinos y otros árboles han resultado afectados por varios incendios forestales registrados por unas 30 hectáreas en los términos de San Pol de Mal, Calella y Tordera. El fuego se inició en la tarde de ayer, y no pudo ser dominado hasta bien entrada la madrugada de hoy.

LA DIMISION DE NIXON

(Viene de la página 24)

que abandonar el cargo debido al procesamiento.

Mientras el Presidente parece estar haciendo los últimos preparativos para la dimisión, sus yernos, David Eisenhower y Edward Cos, fueron vistos en el edificio del ejecutivo, junto a la Casa Blanca. Al parecer, se despedían de viejos amigos.

Las hijas de Nixon, Julie y Tricia, y sus esposos visitaron al Presidente en su oficina privada en el edificio del ejecutivo ayer tarde, después de que Cos llegara desde Nueva York.

Posteriormente, Nixon paseó por el jardín de la Casa Blanca con Tricia, y la familia cenó junta en la Casa Blanca.

LISTA DE CARGOS DE GERALID FORD

CHICAGO, 8. (Efe-Reuter).— El vicepresidente Gerald Ford ha dado instrucciones a sus ayudantes para que redacten una declaración al país, para ser hecha pública en el caso de que asuma la presidencia informa hoy el "Chicago Sun Times".

Las órdenes de Ford fueron pasadas a su personal el lunes por la noche.

Ford, que entraría en la Casa Blanca, si dimite Nixon, también ha dicho a sus ayudantes que comiencen a confeccionar una lista de nombramientos en lo relativo a vicepresidentes potenciales y ayudantes de la Casa Blanca.

Se ha compilado una lista de 14 vicepresidentes en potencia, pero la selección del nuevo vice-presidente no estará lista hasta dentro de una semana o dos, después de que Ford tome posesión, según añade el rotativo.

Lea «BALEARES»

M.C.D. 2022

«Pequeños Anuncios»

DOMINGOS Y MARTES: A 4'00 ptas. palabra • Mínimo 10 palabras
MIERCOLES A SABADOS: A 3'00 ptas. palabra • Mínimo 10 palabras

Se reciben en: **Agencias de Publicidad** y **Paseo Mallorca, 29**
CONSULTENOS: **Teléfs. 235710 y 231177**

BOLSA INMOBILIARIA

Sección exclusiva para agentes de la Propiedad Inmobiliaria

Oliver maleu
Av. Jaime III, 137 Palma. Tel 21 06 40

VENDO finca rústica de 36 cuarteradas aproximadamente, cerca de Valldemosa, 2 casas antiguas, gran estanque, huerto con frutales, encinar, pinar y buenas vistas. Precio 9.000.000 ptas. Facilidades. OM-124.

VENDO pisos y áticos 2, 3 y 4 dormitorios en Santa Catalina a 200 metros Paseo Mallorca, baño y aseo, buenos acabados, 2 vecinos por planta, ascensor y portero automático, garaje. Orientación perfecta. Precios desde 890.000 ptas. Buenas facilidades. OM-124.

APARTAMENTO EN CALA MAYOR en edificio pequeño, zona tranquila. Consta de un dormitorio doble grande con armario empotrado, amplia sala comedor, baño completo, cocina espaciosa y lavadero, completamente amueblado en muy buen estado, solamente a 200 metros de la playa. Portero y ascensor. Precio: 850.000'— ptas. Facilidades.

VILLA EN CALA BLAVA, próxima terminación, magníficas vistas sobre la Bahía, 975 m2. de solar y 160 m2. construidos, consta de: hall sala comedor de 32 m2. con chimenea, tres dormitorios dobles, armarios empotrados, un baño grande completo y un aseo con 1/2 bañera, cocina de 20 m2. trastero grande,, lavadero con ducha y muy buenos acabados. Precio: 3.500.000'— ptas. Facilidades.

ANUNCIESE EN ESTA SECCION A TRAVES DE
Publicom
ENTRADA APARCAMIENTO PLAZA MAYOR (APARCAMIENTO GRATUITO)
SIN RECARGO
TEL. 22 11 18

INMOBILIARIA SENA
A. P. I. BARTOLOME SIQUIER ALEMANY
PROPERTIES IMMOBILIEN
EDIFICIO SENA, CENTRO LOS GERANIOS JUNTO PLAZA OLIVAR, PALMA. Tels. 215840 41 43

APARTAMENTOS en venta Cala Mayor, tipo estudio, calefacción, teléfono, armarios empotrados, amueblados y equipados. Rentabilidad garantizada. Precio 500.000 ptas. Muchas facilidades.
APARTAMENTO Sta. Ponsa 1 dormitorio, sala comedor, baño, cocina, terraza, etc. Amueblado y equipado. Precio 575.000 ptas. Muchas facilidades.
PISO EN VENTA zona Pza. Toros, 3 dormitorios, comedor, cocina, baño y aseo galería, etc. Precio: 1.300.000 Facilidades.
LOCAL apto para cualquier negocio, zona Terreno, 400 m2., 25 mts. fachada. Precio 3.500.000 ptas. Muchas facilidades. Se estudiará la mejor forma de pago.

Belt Agencia Inmobiliaria
A.P.I. A. Servais / Admón. B. Beltrán
Av. Alejandro Rosselló, 49-2º-E-H
Edif. MINACO
Tels. 22 22 11 - 22 72 19
22 56 27 - PALMA

RELACION DE PISOS EN ALQUILER SIN MUEBLES

Zona	Habitaciones	Baños	Precio
Avenidas (planta baja)	2	1	4.500'—
Aragón	4	2	10.000'—
San Agustín	3	3	7.500'—
Avenidas	5	1 + aseo	15.000'—
Tenis (calefacción)	1	1 + aseo	10.000'—
Pont d'Inca	3	1	4.500'—
Honderos	4	1 + aseo	6.000'—
Aragón	4	1 + aseo	7.500'—
Frente del Tren	3	1 + aseo	7.500'—

RELACION DE PISOS EN ALQUILER CON MUEBLES

Zona	Habitaciones	Baños	Precio
Paseo Marítimo	1	1	5.000'—
Héroes de Manacor	2	1	5.500'—
Avenidas	3	1	8.500'—
Tenis (teléfono)	2	1	6.500'—
Paseo Marítimo (teléfono)	3	2	10.000'—
Avda. Argentina (lujo)	3	1 + aseo	14.000'—
Blanquerna	3	1	7.000'—
Pza. Cort	3	1	5.500'—
Cala Mayor	Studio	1	4.500'—
El Arenal	2	1 desde	4.500'—
Asistencia Palmesana	1	1	4.500'—
Calatrava	3	1	5.000'—
Paseo Mallorca	2	1	7.500'—
Cala Mayor (teléfono)	2	1	7.500'—
Portals Nous (teléfono)	3	1	12.000'—
Aragón	2	1	5.500'—
Cala Viñas (piscina) (verano)	2	1	30.000'—
Sta. Ponsa (piscina) (verano)	2	1 + aseo	33.000'—
Camp de Mar (verano)	2	1	22.000'—

APARCAMIENTOS, desde 200 mil ptas. facilidades. Inmobiliaria M. AMENGUAL calle Navarra 5 1º. Teléfono 212603. (14)

CAMBIARIA piso en Salou (Prov. Tarragona), 3 dormitorios, terrazas vista mar, primera línea, bien amueblado, acabados de 1ª calidad, por terreno o piso en Palma de Mallorca con medidas y referencias parecidos o valor 1.500.000 ptas. Telf. 236138. (38)

AGENCIA INMOBILIARIA REAL ESTATE - AGENCY
GIMENEZ
PASEO MALLORCA, 122
TEL. 22 41 96 - PALMA

Hipotecas

DISPONEMOS de capital para primeras hipotecas, desde tres millones. Inmobiliaria M. AMENGUAL. Tel. 212603.

HIPOTECAS «préstamos» con rapidez y economía. José Anselmo Clavé, 42, 1º, de 10 a 1. Telf. 216941. (18)

RESOLVEMOS sus dificultades Bancarias, descontando letras corto plazo. Tel. 227367.

DESCUENTO de letras, concesión de créditos máxima reserva y rapidez. Tel. 227367. (12)

Inversiones

NECESITAMOS partidas de capital sobre urbanas y rústicas. José Anselmo Clavé, 42. De 10 a 1. Teléfono 216941. (19)

NECESITA UD.
VENDER, COMPRAR, ALQUILAR, TRASPASAR?
ACUDA A NUESTRA SECCION DE ANUNCIOS CLASIFICADOS
EL MEJOR VINCULO ENTRE V.D. Y EL CLIENTE.

Solares y Terrenos

SOLAR zona Aragón: 316 m2. Planos aprobados. Ocasión 2.500.000 ptas. 15 m. de fachada. MARQUES. 223719. (14)

ZONA AMANECER, solar de 480 m2., con agua y luz. Facilidades. Inmobiliaria PLAZA. Plaza España, 10, entresuelo. Tel. 217948. (19)

VENDO solares en Valldemosa a 250 ptas. m2. facilidades. ARROM. 227794. (12)

EN PALMAÑOLA se vende solar de 1.553 m2. Facilidades. ARROM. 227794. (12)

VENDO SOLAR con planos aprobados de 660 m2. en calle Pérez Galdós, angular Tomás Forteza. Informes: 237767 (horas oficina). (19)

ATENCION: Vendo solar 308 m2. en Cala Llombarts. Teléfono 254274. De 18 a 19. (16)

COMPRARIA solar mínimo 1.500 mts. cuadrados, para almacén preferencia Polígono de La Victoria o Rafal. Ofertas: Telf. 274193, de 2 a 4 tarde y 8 a 11 noche.

VENDO varios solares, distintas calles céntricas Can Picafort, Son Serra de Marina y Serranova. Pequeña entrada, facilidades hasta 6 años. Información y venta, laborables y festivos, calle Suiza. Chalet Can Pinos. Telf. 527077, Can Picafort. (34)

SOLAR industrial Polígono La Victoria vendo, 2.850 m2. 238465. (10)

SOLAR; 14.500 m2. Son Net vendo. 238465. (10)

VENDO solar Caló den Boire, Santanyí 625 m2. 340 ptas. m2. Telf. 280759. (13)

EN ESTABLIMENTS 7.000 m, almendros, 150 pesetas metro. 230464 mañanas. (10)

PLANTA BAJA con planos, vendo o cambio. 230464, mañanas. (10)

EN SON VIDA 2.000 m., preciosas vistas, 1.100 ptas. m. 230464. Mañanas. (12)

CALA LLOMBARTS vendo solar buena situación, 450 m2. Facilidades, precio 180 mil, al contado 140.000 pesetas. Tel.: 275219. (18)

VENDO solar Polígono Victoria. De 2.850 mts. Bien situado, trato directo. Informes Teléfono 217047.

PUIGPUNYENT. Vendo parcela de 35.000 m2. con electricidad. Agua, buen acceso y vistas, precio de ganga y facilidades. MINTEGUI. 210267 - 217869.

SON DURETA. 417 m2. en zona de chalets, situación alta, mirando al sur. Agua, electricidad, gas, alcantarillado. Se pueden construir dos plantas. Exento. Facilidades. MINTEGUI. 210267 217869.

COSTA DEN BLANES. En primera fase. 1.300 m2. Poco desnivel buenas vistas. 1.600.000. MINTEGUI. 210267.

SON VIDA. Cerca Club de Golf. 2.000 m2. bien orientado, vistas, a 1.500 ptas. m2. MINTEGUI. 210267 - 217869.

SE VENDE solar en Palmañola, 1.000 m2. 450.000 al contado. Telf. 239874, de 11 a 1 de la mañana. (19)

SE CAMBIARIA bloque de apartamentos por solar sito en Palma o inmediaciones. Telf. 221346.

SE VENDE SOLAR
310 M2. EDIFICABLE
C/. CAN FAXINA. — Tel. 27 11 76.

Locales y Despachos

LOCAL Zona Sta. Payesa, 545 m2. tres puertas, 9.500.000 ptas., 2 años facilidades. MARQUES. Tel. 210771. (16)

APARCAMIENTOS INDIVIDUALES, junto Jaime III, agua y electricidad, puerta metálica desde 250.000 ptas. facilidades 9 años. MARQUES Tel. 210771. (19)

PLAYA DE PALMA: Locales comerciales buena situación, muchas terrazas. Llaves en mano. Precio desde 400.000 ptas. Facilidades. MARQUES. 223719. (19)

JUNTO Gomila Park (Son Armadans). Locales con sótano, aptos para tiendas, bar etc. Diferentes superficies precios. Teléfono 224450. (19)

PLAZA MADRID, vendo entresuelo 370 m2., ideal oficinas categoría. 11.000 ptas. Telf. 225706. (12)

DISPONGO DE LOCAL muy céntrico, 1.000 m2. con instalación de: teléfono, electricidad 125 y 220 v., oficinas, etc. Entradas para camiones. Para concertar entrevistas. Telf. 294634, horas de oficina. (29)

OCASION vendo local cerca Lonja de 90 a 100 metros. 1.700.000. Facilidades. calle Valseca núm. 28. Teléfono 216520. (18)

ALQUILO local en Cala Mayor. Buena situación. Informes: Calvo Sotelo, 555, 2. Tel. 237767. (14)

ALQUILO locales Fray Luis Jaume, 200 m2., 12.000; Bernardo Calvet, 150 m2., 10.000; Soldado Isern Comas, 110 m2. 8.000. ALEIX. Avda. A. Rosselló, 94. 225833. (25)

PRIMERA manzana Héroes de Manacor, locales 220 y 350 m2. a estrenar. Hace esquina, apto cualquier negocio, gran fachada para exponer. Olmos 113. (20)

PARTICULAR vende local comercial con negocio instalado. Admito cambio con (piso), (apartamento) o (finca rústica). Informes: Teléfono 252095. (17)

SE ALQUILA sin traspaso local con vivienda ideal para cualquier negocio o industria, con luz y fuerza, situado en «El Rafal», a 50 mts. del futuro cinturón Mallorca. calle Mariano Viada, 6. Rafal. Teléfono: 276163 (de 4 a 8). (40)

SE VENDE o se alquila local nuevo en Génova, equipado, elect. 125-220, agua, teléfono, condiciones a convenir. Llamar horas comidas 223751. (22)

VENDO piso y local en cacarretera de Sóller, precio 1.300.000 ptas. Telf.: 221689. (13)

VENDO local en la calle Margarita Caimari, facilidades a convenir. Tel. 290760. (12)

PROMOCIONES MAGALLUF, S.A.
Su local en el mejor centro comercial de
PALMA NOVA,
facilidades, estudiamos su oferta.
Telf. 68 00 76 - 68 08 00 - 68 01 44

LEA «BALEARES»

LOGAN

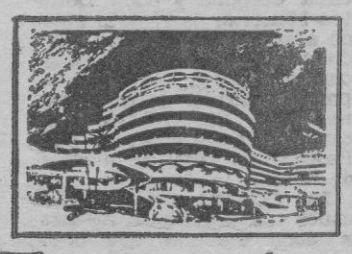

Locales destinados al èxito.

Porque forman parte de un edificio de lujo con 6 plantas de clientes.
Porque están situados en una zona famosa por su tránsito turístico.
Porque están concebidos para eso: doble frente, pasillos y accesos decorados con cerámica vitrificada, luz, distintos niveles de suelo, tamaños modulares, instalaciones completas, buenos precios.
Si le interesa el éxito, aquí tiene una buena fórmula.
Puede visitarlos.

EDIFICIO sometimes park

Oficina de ventas,
en la planta baja del edificio. Tel: 263228. El Arenal.

Frente al balneario n.º 3 de la Playa de Palma

M.C.D. 2022

«Pequeños Anuncios»

DOMINGOS Y MARTES: A 4'00 ptas. palabra • Mínimo 10 palabras
MIERCOLES A SABADOS: A 3'00 ptas. palabra • Mínimo 10 palabras

Se reciben en: **Agencias de Publicidad** y Paseo Mallorca, 29
CONSULTENOS: Teléfs. 235710 y 231177

BOLSA INMOBILIARIA

Locales y Despachos

SE VENDEN
LOCALES COMERCIALES
SITUADOS EN 1ª LINEA DE MAGALLUF.
Precio desde 1.600.000 ptas.
Condiciones de pago y demás informes
Director Hotel JAMAICA,
Magalluf, s/n. — Teléfono: 68 13 04

VENDO HOSTAL
De una estrella, 65 camas bien equipado, cerca del mar. Aceptaría pisos, finca o solares para pago o entrada o bien con largas facilidades. — Tel. 25 14 01.

Fincas

HUERTO SON FERRIOL, 15 cuarteradas 5 pozos agua dulce molinos, casa moderna vaquería, tierra superior buena vista, 12 millones ptas MARQUES. Tel 210771 (22)

RUSTICA POLLENSA, 42 cuarteradas, buena vista, casa payés huerto para la casa, higueras olivos, almendros y encinas. 7.200.000 ptas facilidades MARQUES Tel 210771. (23)

RUSTICA POLLENSA, cuarteradas cercado pared pozos estanque, casa frutales 7.000.000 ptas. facilidades MARQUES Tel. 210771 (17)

BUÑOLA 11 cuarteradas, casa, dependencias, almendros, algarrobos, precio 4.500.000 ptas. RUSTIC. Velázquez, 18 pral. (14)

BUÑOLA casa señorial 3 dormitorios, 2 salas, baño, cocina jardín, fantásticas vistas. Precio 990 mil ptas. RUSTIC Telf 225600-01. (18)

80 CUARTERADAS, casa, dependencias vaquería, CAZA, huerto de 20 cuarteradas, agua, vista bahía. Precio 8.500.000 ptas. RUSTIC Velázquez 18, pral. (20)

ZONA BUGER, 130 cuarteradas, pozo 100.000 l-h., frondoso pinar secano, bonitas casas, precio 17.000.000 pesetas. RUSTIC. Tel. 225600-01 (18)

ESPORLAS, 5 cuarteradas, fabulosas vistas, casita, pie carretera precio: 1.500.000 ptas RUSTIC. Velázquez, 18 pral. (15)

ESPORLAS 7 cuarteradas, pinos, almendros, frutales, casita, precio 5.000.000 pesetas. RUSTIC. Tel. 225600-01 (13)

LLUCHMAYOR 100 cuarteradas, pinos, almendros, algarrobos. Casas señoriales, CAZA. Precio 17.000.000 pesetas. RUSTIC. Velázquez, 18, pral (16)

A 26 KMS. PALMA 300 cuarteradas, olivos, algarrobos, bosque encinar, pinos, casas señoriales, agua, precio: 25.000.000 ptas. RUSTIC. 225600-01. 18)

24 KMS. PALMA, 2.000 m2. frondoso pinar, pie carretera, electricidad. Precio 275 mil, entrada 65 mil pesetas, resto mensualidades. RUSTIC, Velázquez, 18, pral. (21)

A 18 KMS. PALMA, 5.000 m2. llanos, buena situación, CAZA, precio 150.0000 pesetas; entrada 50 mil ptas., resto facilidades. RUSTIC. 225600 01 (20)

A 17 KMS. PALMA, casa rústica, 350 m2 cercada, precio 485 mil ptas. RUSTIC. Velázquez, 18, pral (16)

MURALLAS Casa señorial, 350 m2., 6 dormitorios, 5 baños, salas, cocina, oficce, garaje. Vistas bahía, precio interesante, facilidades. RUSTIC Tel. 225600-01. (22)

COLL DEN REBASSA. Chalet 3 dormitorios, comedor cocina, baños, garaje, jardín. Precio: 1.500.000 ptas. RUSTIC Velázquez, 18, pral. (18)

ALCUDIA: Fabuloso chalet, fachada playa, 4 dormitorios, cocina, comedor, distribuidor garaje, terrazas, frondoso jardín. Precio: 2.300.000 ptas. RUSTIC. Telf. 225600-01. (19)

LLUCHMAYOR 5.000 m2. casita rústica vistas fantásticas, arbolado, precio 180 mil ptas RUSTIC. Velázque 18, pral. (15)

ZONA RANDA 5.000 m2., almendros, buenas vistas, precio 150 mil ptas. RUSTIC Telf. 225600-01. (13)

20 KMS. PALMA, 4.000 m2. vallado piedra, arbolado, precio 120.000 ptas. RUSTIC. Velázquez, 18, pral. (14)

CAMPANET: Casa rústica antigua, dormitorios, cocina, comedor, garaje, cisterna, 1.000 m2. frutales. Precio 600 mil ptas. RUSTIC. 225600-01 (18)

LLUCHMAYOR 4.000 m2. viña, almendros, carretera asfaltada precio 140 mil ptas. RUSTIC. Velázquez, 18 pral (14)

PINA: media cuarterada, carretera asfaltada, arbolado. Precio 120.000 ptas. RUSTIC. Telf. 225600-01. (12)

PALMAÑOLA solar de 600 m2 buena situación, precio 330 mil ptas RUSTIC. Velázquez 18, pral. (14)

PORRERAS casa reformada, pozo, frutales, precio 375 mil ptas RUSTIC. Teléfono 225600-01 (10)

A 27 KMS PALMA 4.000 m2. casita, vallado, gran plantación frutales, precio 550 mil ptas RUSTIC. Velázquez. 18 pral. (18)

LLUCHMAYOR, 3.000 m2., arbolado. precio 70.000 pesetas. RUSTIC. 225600-01. (10)

SANCELLAS, 1 cuartón pinar, 50 m. carretera, 75.000 ptas BESTARD. T. 223670 (12)

ALGAIDA media cuarterada higueras y almendros buena tierra 140.000 ptas. BESTARD. Telf. 223670. (13)

SON REDO: media cuarterada lindante carretera, 150 mil ptas BESTARD. Teléfono 223670 (11)

17 KMS. PALMA, Ses Mayolas, cuarterada almendros y garriga. 200 mil pesetas. BESTARD. Teléfono 223670 (15)

CARRETERA Sineu 8 kms. Palma cuarterada, terreno buena vista. 600 mil ptas BESTARD. Teléfono 223670 (15)

VENDO rústicas en Algaida desde 75.000 ptas. BESTARD. Telf 223670. (10)

LLUCHMAYOR, lindante carretera de Palma, cerca «Can Cura» media cuarterada almendros y varios frutales posibilidades agua y luz Inmobiliaria BESTARD Tel 223670. (22)

VENDO finca rústica con mucha caza o cambiaría con la mitad en dinero y la otra parte en pisos, o locales o chalet, cerca del mar en Palma. Informes: Telf. 216941 de 10 a 1. (35)

PARTICULAR vendo finca 12 mil m2., cerca playa. Teléfonos 239523-233425. (10)

CONSELL particular vende finca para regadío, 6 cuarteradas completamente llanas, gran caudal agua potable, 50 mm l. h., fachada carretera 2ª con casita, cisterna, porche, buen precio, facilidades trato directo. Informes: Predio «Son Bet» Consell. (36)

DE SANCELLAS A JURNET, 2.000 m2 con almendros. 60.000 pesetas. Facilidades. MARQUES; Plaza Olivar, Edificio España entlo H. Tel. 223719. (21)

LLUCHMAYOR, 3.500 m2 cerrados de pared, cisterna, almendros, 130.000 pesetas. Facilidades. MARQUES; Plaza Olivar, Edificio España entlo. H. Teléfono 223719 (21)

INCA, 3.500 metros, almendros higueras, casita de aperos en ruinas. 175 mil ptas. facilidades. MARQUES Plaza Olivar, Edificio España entlo. H. Teléfono 223719 (22)

PARCELAS desde 50.000 pesetas de 1.000 metros. MARQUES Plaza Olivar, edificio España, entlo. H.

LLUCHMAYOR, casita rústica pequeña 2 dormitorios, muy pequeños, comedor con chimenea, cisterna, terraza, porche, 2.300 metros de terreno. 330.000 pesetas, llave en mano, facilidades. MARQUES. Plaza Olivar, Edificio España. entlo H Tel. 223719. (33)

LLUCHMAYOR se vende casita medio construída, hoyo para hacer el aljibe. 175 mil pts., facilidades. MARQUES. Plaza Olivar, Edificio España ,entlo. H. Teléfono 223719 (23)

ENTRE Sa Pobla y Costitx, precioso pinar, retirado de la carretera mucha caza y setas, 2.000 metros de terreno, 130.000 ptas. Facilidades. MARQUES. Plaza Olivar, Edificio España, entlo. H. Telf. 223719. (30)

ALGAIDA, 1 cuarterada, almendros higueras, 3 partes de pared 135.000 pts. facilidades MARQUES. Plaza Olivar, Edificio España Entlo H. Tel. 223719 (21)

K. 19 DE PALMA, lindante carretera 2.000 metros, 130 mil ptas., facilidades. MARQUES Plaza Olivar, Edificio España, entlo. H. Tel. 223719 (20)

LLUCHMAYOR, 1.800 mts. antes de entrar en el pueblo, casita de aperos, cisterna para renovar, 170 mil ptas. Facilidades. MARQUES, edificio España, entlo H. Tel. 223719. (24)

LLUCHMAYOR preciosa finca de pinar, 7.000 mts. Cercados de pared piedra, camino asfaltado, caserón grande toda una nave, Precio: 750 mil ptas. 250 mil entrada, resto 3 años, al contado se rebajaría. MARQUES. Edificio España entlo. H Tel. 223719.

LLUCHMAYOR. travesía Arenal, 7.000 mts., 185 mil pesetas. Facilidades. MARQUES. Edificio España, entlo. H. Telf. 223719. (15)

LLUCHMAYOR carretera Algaida, 2.000 mts. algarrobos, cisterna nueva. 115.000 ptas. Facilidades. MARQUES, edificio España, entlo. H. Tel 223719. (17)

LE VENDEMOS la parcela le construimos su casita o cisterna, a pagar con facilidades MARQUES. Edificio España entlo. H. Teléfono 223719 (20)

LLUCHMAYOR 2.300 mts. almendros, algo retirado, 45.000 ptas. MARQUES. Edificio España, entlo. H. Telf. 223719 (14)

LLUCHMAYOR casita con dos dependencias, cisterna, porche, 2.000 mts. almendros 250 mil. Facilidades. Al contado 225 mil ptas. MARQUES. Edificio España entlo. H. Teléfono 223719 (22)

EN FINCA TERMINADA
o en avanzada construcción, compro de 6 a 12 pisos en bloque, pago al contado.
Teléfonos: 22 51 72 — 22 71 64

COMERCIANTE en esta seccion un mercado de 500.000 personas le esperan

Traspasos

SE TRASPASA piso apto para despacho u oficina, con vivienda. Pta San Antonio 48, 1º. 110 mil de traspaso y 2.500 mensuales. (21)

TRASPASO por solo 25 mil ptas., pequeño gabinete de belleza. Informes: Señora Navarro Telf 217422. (15)

TRASPASO bar aperitivo. calle Misión, 9; 9 a 13. (10)

SE TRASPASA o alquila bar con vivienda, precio a convenir. calle San Fulgencio 12 Telf. 270012 (15)

TRASPASO tienda comestibles con vivienda, mucha clientela bien instalada y sin competencia. Por no poder atender. Con facilidades o cambio por apartamento. Telf. 271276. (24)

TRASPASO snack café comidas, directo propietario, bien situado. Arenal. 262547 (10)

TRASPASO «Bar Cazador», Son Roca. Pleno rendimiento. Caja diaria 9.000 ptas. (11)

SE TRASPASA o alquila bar en zona inmejorable por no poder atender. Teléfono 239874. de 11 a 1 de la mañana (21)

SE TRASPASA cafetería. Información Cafetería Sol, Centro comercial Paguera. Telf. 686863 (11)

TRASPASO local apto cualquier negocio altamente decorado situación magnífica Teléfono, aire acondicionado, fuerza. Informes: 231531. de 1 a 7. (18)

OCASION, traspaso o vendo colmado muchísima clientela. Informes de 5 a 9, Telf. 235967 (15)

GRAN OPORTUNIDAD. Por ausentarme traspaso al contado o facilidades Bodega Restaurante en centro de Palma. Para información, de 4 a 5 Teléfono 277632. (23)

SE TRASPASA bar por no poderlo atender. Tl. 255115 (10)

OPORTUNIDAD Se traspasa colmado mucha clientela precio instalación. calle Escultor Galmés, número 69 Tel 254070. (15)

TRASPASO bar por no poder atender Tel. 271032. (10)

TRASPASO peluquería en Palma Nova en pleno rendimiento, por no poder atender Informes: Teléfono: 256215 (15)

TRASPASO o alquilo carnicería por no poder atender Telf 270225-225417 (11)

OPORTUNIDAD: Por enfermedad urge traspasar colmado totalmente equipado, costo instalaciones. Buena clientela Tel 280009. (14)

TRASPASO pastelería Heladería magnífica situación, en centro comercial. Trato directo. Tel. 290005, de 8 a 8,30 (16)

SE TRASPASA cafetería 1ª línea Playa de Palma, 2 terrazas al mar. Informes 263552 (14)

TRASPASO boutique céntrica. Interesados llamar al Telf 227545 (horas comercio) (10)

TRASPASO Cafetería El Cisne primera línea en Paguera, con facilidades. Teléfono 671989 de 2 a 4 y de 9 a 11 (20)

SE TRASPASA
Papelería, situada junto academia 400 plazas. Informarán en Teléfono 25—15—91.

VENDO
TRASPASO - ALQUILO
Por no poder atender, negocio pleno rendimiento esquina General Riera 14 años antigüedad.
Informes
25 40 49. Sr. Capellá.

SE TRASPASA LOCAL
cerca de 200 m2. Mucha fachada. Frente Matadero. — Informes telf.: 29 01 39.

HOY, 36 PAGINAS

Alquileres

ALQUILER TELEVISORES. Máxima garantía. Bolsa del Televisor. Pl. Ar Muralles 2. Teléfono: 21 65 50

EN PLAZA SANTA CATALINA THOMAS, 10 (junto al Palacio de Justicia) ofrezco despachos en alquiler Agencia FERNANDEZ Tel. 216680 (19)

INTERESAN PISOS para alquilar Con o sin muebles. Agencia FERNANDEZ Tel. 215251 (12)

OFRECEMOS PISOS amueblados para alquilar Todas zonas Agencia FERNANDEZ Tel 216680 (12)

ALQUILER de TELEVISORES Tele-Hogar Nicolás de Pax 25 Tel 226884. (11)

BELT INMOBILIARIA. Alquileres de todas clases. Avenida Alejandro Rosselló 49 2.º (Edificio Minaco). Teléfonos 222211 227219 225622 (17)

ALQUILO PISO tres dormitorios, nuevo sin muebles. 7.000 ptas Tel 223719 (11)

SE ALQUILA elegante piso a estrenar en finca de lujo, calle Tte. Torres y vistas Tenis, 2 dormitorios con servicios, terrazas, calefacción central bien amueblado, TV., lavadora, etc. Precio 13.000 ptas. Tel. 236138. (33)

ALQUILO apartamento amueblado Porto Pi, amplia terraza tres dormitorios, teléfono Mucha tranquilidad Informes: 231378. de 9 a 11

AGENCIA JAUME. Admón. de Fincas Alejandro Rosselló 80 Tel. 214834. Propietarios; Necesitamos pisos para alquilar con o sin muebles Máxima rentabilidad (21)

SOLVD DISPONE de pisos, apartamentos chalets, locales para alquilar Llámenos y pasaremos a visitarle Agencia GARCIA Soler 45 Telf.: 235788 (21)

AGENCIA JAUME. Admón. de Fincas Alejandro Rosselló 80 Junto Avenidas alquilo pisos sin muebles, 4 dormitorios. 3 baños. calefacción (19)

AGENCIA JAUME. Admón. de Fincas Alejandro Rosselló, 80. Junto Plaza París, alquilo pisos sin muebles. 3 dormitorios (17)

AGENCIA JAUME. Admón. de Fincas Alejandro Rosselló 80. En Son Rapiña alquilo piso con muebles, grandes terrazas. mucho sol (19)

AGENCIA JAUME. Admón. de Fincas Alejandro Rosselló, 80. En Pedro Garau, alquilo piso con muebles, 3 dormitorios por 4.500 (19)

AGENCIA JAUME, Admón de Fincas; Alejandro Rosselló, 80: Junto Plaza Cort alquilo piso nuevo amueblado con teléfono (17)

AGENCIA JAUME, Administración de Fincas. Avenida A Rosselló, 80. Alquilo piso semi-amueblado en Coll den Rebassa (17)

ALQUILO piso con muebles, travesía calle Aragón, con teléfono 7.500 mensuales. Telf. 273494 (13)

ALQUILO pisos sin muebles para 2 personas. T. 222684 tardes.

ALQUILO maravilloso piso en Avdas., 4 dormitorios, grandes sala comedor con chimenea, 2 baños, cocina vista al mar. 10.000 pesetas al mes. De 11 a 1. Teléfono 211038 Agencia MURABA (28)

ALQUILO piso amueblado, tres dormitorios, con teléfono en calle Luis Martí. (abstenerse agencias). Informes: Telf. 272692. (16)

PARTICULAR alquila piso calle Jolliure, 3 dormitorios baño y asco. Informes Telf 271279 (13)

SE ALQUILA apartamento 2 habitaciones, en San Agustín Informe al Teléfono: 233728 (12)

SE ALQUILA apartamento 2 habitaciones, La Caleta. Informes Telf 233728 (11)

SE ALQUILA apartamento amueblado en playa Alcudia (Las Gaviotas). Teléfono 293630 (10)

PISO en calle Balmes, amueblado, dos dormitorios, baño y aseo 10.000. Olmos, 113 (11)

PISO Soldado Isern Comas, Sin muebles tres dormitorios baño Olmos 113 (11)

PISO Austas March, amueblado, tres dormitorios, baño 8.000 Olmos 113. (10)

CAN PASTILLA, amueblado, estudio personas, baño, cocina, 5.900 ptas. OLMOS, 113 Tenemos muchos más todas las zonas (12)

ALQUILO o traspaso. Bar Lavia. Camino Zona Dolsa, 28 Frente Campo Virgen de Lluc (15)

ALQUILO chalet Cala Santanyi, cerca mar. 13 agosto—23 septiembre. Plaza Mayor 11 Santanyi (14)

ALQUILO piso amueblado. Informes 212365-224970 (10)

SE ALQUILA local apto cualquier negocio, 300 m2. y 150 sótano calle General Ricardo Ortega. Informes: Telf 274195 de 2 a 4 tarde y de 8 a 12 noche.

ALQUILO piso amueblado Son Dameto Baix, precio 5.000 ptas Tel 232555. Lunes miércoles viernes, tardes siete a nueve (18)

ALQUILO PISO MODERNO SIN MUEBLES CERCA PASEO MALLORCA y Jaime III comedor, 4 dormitorios, gran recibidor, baño, aseo ascensores, vista mar. Posible para despacho. 7.200 ptas. 2 años mínimo Telf 234019. mañanas (33)

GENOVA Alquilo piso amueblado gran panorámica. Informes 233635 de 14 a 16 (12)

ALQUILO BAR Meriendas Flor calle Flor núm. 2. Teléfono 226295 (10)

BAJOS comerciales con vivienda alquiler 8.000 ptas. Informes Telf 253451 (10)

ALQUILO al lado Plaza Gomila apartamento amueblado Telf 216701 y 238465 de 2 a 1 (14)

PARTICULAR alquila apartamento amueblado cerca playa Cala Gamba Teléfono 261128 (10)

ALQUILO o doy a medias, peluquería en el Arenal. Razón: Telf 261381. (12)

ALQUILO apartamento-chalet, 4 dormitorios. Carretera Illetas Agosto y septiembre. Informes Sr. Rotger. Tel.: 234182. De 10,30 a 1,30 y de 5 a 8 (24)

PARTICULAR alquilo piso amueblado final Paseo Marítimo Telf. 232700. (10)

ALQUILO apartamentos para 2-3 personas, zona muy tranquila desde 5.600 pesetas consumos incluídos, calle Alférez Cerdá 35 Teléfono 250245 (18)

AMUEBLADO particular alquila 1er piso C/. Mariano Aguiló 52. 1. 2.ª Informes por las mañanas 6.500 pesetas (17)

ALQUILO piso nuevo, 4 habitaciones, sin muebles. C/ Reyes Católicos, con ascensor y portero automático. 7.500 ptas mes. Tel. 275513 mediodía y noches (23)

VIVERO se alquila piso amueblado Tel 263159. (10)

APARTAMENTO de lujo con jardín privado, en chalet Portals Nous, se alquila amueblado. Tel. 675694. (15)

FINCA DE CAZA
INTERESA COMPRAR
— CUALQUIER LUGAR DE LA ISLA.
— TAMAÑO GRANDE.
— PAGARIA CONTADO.
BUSCAMOS OFERTAS URGENTES
RIBAS DE REYNA — Paseo Mallorca 46 — Telf.: 21 79 67 - 21 79 81.

M.C.D. 2022

«Pequeños Anuncios»

DOMINGOS Y MARTES: A 4'00 ptas. palabra • Mínimo 10 palabras
MIERCOLES A SABADOS: A 3'00 ptas. palabra • Mínimo 10 palabras

Se reciben en: **Agencias de Publicidad** y Paseo Mallorca, 29
CONSULTENOS: Teléfs. 235710 y 231177

BOLSA INMOBILIARIA

Alquileres

PARTICULAR, alquila piso 4º amueblado, cerca Avenidas, verlo de 14 a 14,30 horas. Informes: Escuela Graduada, núm. 7, b. (19)

SE ALQUILA en Can Pastilla piso nuevo amueblado, 3 habitaciones dobles, 1 baño, 1 aseo, sala-comedor, cocina. Informes: Teléfo-

URGENTEMENTE, precisamos en alquiler pisos, locales, despachos, apartamentos y chalets en cualquier zona de la isla. Teléfono 294267 (18)

PAGUERA apartamento amueblado, 2 dormitorios armarios empotrados, cocina, salón comedor, baño, terraza, piscina. Agosto—Septiembre 30.000. Teléfono 294267 (18)

ESPORLAS piso amueblado, 2 dormitorios, cocina, salón comedor, baño, aseo terraza. 9.000. Teléfono 294267 (14)

ZONA AVENIDAS, piso amueblado, dormitorios, armarios empotrados, cocina salón comedor, baño, aseo, terraza 12.000 Tel. 294267 (17)

JUNTO Cine Rívoli, piso amueblado 4 dormitorios, armarios empotrados, cocina salón comedor, baño, aseo. 2 terrazas. 9.000. Teléfono 294267 (19)

LOCAL 250 m2 San Vicente Ferrer puertas entrada, patio exterior 18.000. Teléfono 294267 (14)

ALQUILO - VENDO precioso ático, orientación sur, hace esquina. Zona tranquila. Cerca Cine Hispania. Fastástica vista. Recibidor, salón, dos baños, 4 dormitorios (7 camas), armarios empotrados grandiosos, comedor, cocina, despensa, fabulosa terraza (más de 100 m2.) con dos armarios trasteros, grandes. Jardinería contínua de 30 metros longitud, muchas macetas, muebles terraza. Con teléfono, completamente amueblado, empapelado, decorado, cortinas, moqueta en salón y comedor. Aire acondicionado y colefacción en comedor Cocina con horno, nevera, televisor, lavadora superautomática. Precio venta: 1.500.000. Condiciones a convenir. Alquiler 9.500 ptas. mensuales. Telefonear 283925. Partir tarde

SE ALQUILA piso amueblado, situación tranquila, soleado, confort, detrás Pueblo Español. Avenida Sindical, 60. Tel. 233263.

CAN PASTILLA, Cala Estancia, alquilo piso tres habitaciones. Informes de siete a once noche. Teléfono 262844 (15)

SE ALQUILA almacén en Establiments, planta y bajos. Informes: Alcázar de Toledo, 131. (13)

ZONA SON ARMADANS edificio nuevo, alquilo confortable apartamento amueblado. Informes: Teléfono 230700. (12)

ALQUILO ático amueblado dos dormitorios, terraza, zona Fortí. Telf. 280468. (10)

SE ALQUILA local de unos 500 metros. Tel. 253757. (10)

PISO sin muebles tres dormitorios, para alquilar, en zona Héroes de Manacor. MAYORRENTA, S. A. Enrique Alzamora, 20. 213929. (18)

LOCALES para alquilar en varias zonas de Palma. Mayorrenta, S. A. Enrique Alzamora, 20. 213929. (14)

PARTICULAR, inmejorables referencias, cuatro hijos mayores, necesita piso soleado, aunque antiguo, cuatro habitaciones, baño, aseo, preferible zona Instituto, alquiler razonable. Ofertas. 670007. (22)

SE ALQUILA pisito antiguo zona Calatrava. Tel. 263139. (10)

ALQUILO en Cala Viñas (Magalluf), apartamento amueblado, 2 habitaciones. Informes: Edificio detrás cafetería San Francisco de Cala Viñas. (16)

ALQUILO, pisos sin muebles Gral. Riera, 3 dormitorios, 6.500 ptas FINCAS RIERA JAUME Conde Sallent, 47. (16)

ALQUILO pisos sin muebles, zona Vía Roma. 7.500 pts. FINCAS RIERA JAUME. Conde Sallent, 47. (15)

ALQUILO piso con muebles zona Fortí, 5.000 ptas. FINCAS RIERA JAUME. Conde Sallent, 47. (14)

ALQUILO piso con muebles Archiduque Luis Salvador. 7.300 ptas. Fincas RIERA JAUME. Conde Sallent, 47. (15)

ZONA EL RAFAL, alquilo apartamento amueblado, 2 dormitorios dobles, baño, sala-comedor, kichinet. Pesetas: 4.750.000 ptas. Inmobiliaria MEDITERRANEA. Tels. 224821—227683. (21)

ALQUILO amueblado, Juan Alcover. 6.200. ALEIX. Avda. A Rosselló, 94. 225833 (11)

ALQUILO apartamento amueblado en zona Blanquerna, 3 dormitorios, baño, aseo, 7.000 ptas LINDE. 216814. (14)

PROPIETARIOS DE pisos, chalets, apartamentos locales, etc. Aseguramos rápida gestión de alquiler. Llámenos y le visitaremos MAYORRENTA, S. A. calle Enrique Alzamora, 20. Tl. 213929.

ALQUILO local unos 400 m2., zona Camp Redó.
ALQUILO con teléfono, local o taller mecánica 270 m2. con posible ampliación a 400 y hasta 800 m2.
ALQUILO tienda local unos 70 m2. Esquina General Riera, 302. Teléfono 252364. Tardes de 7 a 9.

SE ALQUILA APARTAMENTO con muebles en Son Rapiña, dos dormitorios, precio 4.000'— ptas. FINCAS PALMA, Pza. Sta. Catalina Thomás, 49

ALQUILO PANADERIA Con utensilios, en zona turística. Informes: C/. Flecha Colón, 15. (Son Sardina)

ATENCION PROPIETARIOS Confíe la administración de sus viviendas y locales a Administraciones MURABA, Telf. 21 10 38, mañanas de 11 a 13. Marqués de Fuensanta, 18 - 1.º

ALQUILO CASA DE COMIDAS EN PLENA MARCHA, ZONA C/. OLMOS. AGENCIA GRAU BENNASSAR. C/. SAN MIGUEL, 101 - 1.º

Chalets

CHALET Son Serra, 600 m2. jardín Recibidor, sala-comedor, cocina, despensa, bodega, 2 baños, salón, 4 dormitorios terrazas, calefacicón placas solares, perfectísimo estado. 3.500.000 ptas. 4 años facilidades. MARQUES Plaza Olivar. Edificio España, entresuelo. Teli 210771. (36)

PALMAÑOLA chalet 180 m2. solar 500 m2 4 dormitorios. baño y aseo, garaje. Llaves en mano. 1.800.000 Ptas Facilidades. MARQUES. Plaza Olivar, Edificio España entresuelo. Tel. 223719. (27)

EN GENOVA vendo espléndido chalet solar 1.750 m2 Amueblado 5 dormitorios dobles baños, cocina, teléfono piscina con depurador garaje, calefacción centra gas-oil depósito de agua muy grande. Precio: 4.200.000 ptas Telf. 225706. (32)

PARTICULAR vende en San Agustín chalet con nueve dormitorios, baños, salón, etc completamente amueblado Zona residencial. 80 mtrs. mar 2.950.000 ptas. Telf 230682-236472. (24)

EL TORO particular vende chalet 700 m2., pinos, 3 habitaciones salón comedor, chimenea cocina, baño, garaje terraza, jardín. Precio: 1.350.000 Entrada 350 mil, resto 4 años. Teléfono: 222412. (27)

VENDO chalet en Santa Ponsa totalmente decorado. 2.800.000 pts Telf. 221689. (11)

VENDO chalet o cambio por piso en Palma, situado en Costa de la Calma, precio: 2.200.000 ptas Telf. 221689. (19)

SON ARMADAMS. Casa señorial tres plantas, 10 dormitorios. Solar de 1.000 m2. Calefacción. Gas ciudad. Garaje. 8.500.000. MINTEGUI. 210267 - 217869.

GENOVA Chalet señorial con fantástica vista completamente amueblado. 5 dormitorios. Gran salón con chimenea. Terrazas, porche, piscina, jardín garaje 3 coches. 8.500.000. MINTEGUI 210267 - 217869

BONANOVA. Bonito chalet de 3 dormitorios grandes. 3 baños Salón con chimenea, comedor, terrazas, vista mar. Calefacción. 500 m2. jardín. Teléfono. 3.000.000 MINTEGUI. 210267 217869.

VENDO chalet Cabaneta vista panorámica, calefacción, grandes terrazas y jardín, dos piscinas, campo tenis, agua corriente. Teléfono 252676 (18)

EN CALA EGOS (Cala d'Or) se vende magnífico chalet, totalmente amueblado, llaves en mano dos dormitorios dobles dos baños, salón comedor con chimenea, cocina-bar, patio encantador piscina. Precio: 1.100.000 Facilidades. Inmobiliaria JAGUAR S.A. Tel. 227367 (36)

ESPLENDIDO chalet en Costa de Andraitx, amueblado, llaves en mano dos dormitorios dobles baño cocina sala-comedor con chimenea gran terraza, maravillosas vistas. Precio 875.000 pts (Facilidades). Inmobiliaria JAGUAR S. A. Tel 227367 (32)

OCASION chalet Portals Nous, cerca playa, 3 dormitorios, sala comedor con chimenea, cocina, baño, trastero, amplia terraza. Teléfono Orientación Sur. Posible ampliarlo. Bonito jardín. 2.600.000 pts. al contado. BENICANT Inmobiliaria Tel. 675862. (32)

COMPRAMOS chalet con o sin piscina, zona Génova, Portals, Palma Nova, Costa d'en Blanes, hasta Cuatro millones ptas. Teléfono 212406. de 10 a 1.

EN SON VIDA Vendo chalet con 2.000 m2. de solar piscina, sauna, calefacción con excelente panorámica. Interesados llamar al Tel. 26 44 01.

VENDO CHALET en La Bonanova Consta de: Recibidor, cocina amueblada, salón, comedor, tres habitaciones, baño y aseo, habitación para huéspedes con baño, habitación servicio con aseo lavandería, calefacción central, piscina con depuradora, teléfono. Inf.: Aveda General Primo de Rivera, 1, entlo. 2.º - 4.ª puerta. — Tel. 23 03 98.

Apartamentos

PLAYA DE PALMA: Estupendos apartamentos terminados, 2 dormitorios terrazas. Estupenda situación. 800.000 ptas. Facilidades MARQUES. 223719

ZONA FORTI. Vendo apartamento-ático; llaves mano; con terraza 35 m2. Mucho sol, dos dormitorios armarios empotrados. 800.000 ptas. (Ref V). Teléfono: 225706 (21)

EN 1.ª LINEA playa de Alcudia (Lago Esperanza) vendo apartamentos recién terminados con 3 dormitorios Tel 214834 y 237714 (19)

APARTAMENTOS junto playa de Portals Nous dos dormitorios dobles sala comedor espaciosa baño completo en color, cocina equipadísima suelo de parquet piscina terrazas y solarium sólo hay 15 apartamentos Teléfono: 222072 223954 (31)

CALA MAYOR vendo estudio amueblado, con cocina independiente, baño completo gran salón, con terraza vista mar y montañas. Cerca de la playa. 375.000. MINTEGUI. 210267 - 217869

COSTA D'EN BLANES. Apartamentos 1 y 2 dormitorios dobles con armarios, baño y aseo. Cocina. Salón, gran terraza en primera línea. Facilidades. MINTEGUI. 210267 - 217869.

SAN AGUSTIN, en construcción avanzada. Apartamentos de 2 dormitorios, en 1.ª línea vistas mar, terrazas, piscina, garaje. Todo en primerísima calidad. Precios desde 966.000. Facilidades MINTEGUI. 210267 217869.

ALQUILO apartamentos duplex en Concha del Lago (Pto. Alcudia) dos dormitorios dobles baño, aseo, sala comedor cocina-bar, amplia terraza amueblados ocupación inmediata Inmobiliaria JAGUAR, S. A. Tel 227367. (28)

CAMBIO mi piso por apartamento en zonas: Ca'n Pastilla, Maravillas o Arenal, que esté en primera línea y de 3 habitaciones. El piso está en calle Maestro Antonio Torrandell, número 7, 7º (Galerías Olmos), tiene 3 habitaciones. Informes en la portería o Teléfono 215348 (Antonio Salom. (46)

PLAYA DE PALMA, 1ª línea apartamento 2 dormitorios baño completo, terraza, 1.000.000 ptas. Buenas facilidades. LINDE. 216814. (17)

VENDO estudio amueblado, teléfono y derecho a piscina. Cala Mayor. Teléfono 264086. (12)

DE PARTICULAR A PARTICULAR
VENDO
Apartamento de lujo con dos dormitorios y terraza muy grande, completamente amueblado en calle Monseñor Palmer.
Ptas. 1.200.000, facilidades de pago.
Llamar a partir de las 7 de la tarde:
TELEFONO: 23 62 21

VENDO
Palma Nova — Edificio Panamá.
10 bonitos estudios 30 m2. Bella vista al mar, Planta 6.ª Rentaiblidad 516.000 Ptas. al año 450.000 Ptas. Cada uno por contrato con 100.000 pesetas. Resto 5 años. Informes: Sr. RENATO. 26, Maestro Nicolau (Palma Nova, a 18 horas tardes, todos los días.

GRAN OPORTUNIDAD
VENDEMOS ESTUDIOS Y APARTAMENTOS EN CA'N PASTILLA A 80 MTS. PLAYA.
Informes de 12 a 16 h. Tels. 25 63 06 y 23 30 22.

ADQUIERA Y HABITE HOY MISMO SU
Apartamento o studio en PORTALS NOUS. Completamente terminados.
Primera línea, junto a la playa. Cocinas completamente equipadas, grandes armarios empotrados, baños completísimos.
Calefacción central. Piscina climatizada. Música ambiental. Aire acondicionado indiv.
Precios desde 600.000 ptas. 3 años facilidades.
Informes: Const. Antonio Segui, S. A. Plaza Olivar Ed. Europa 1ª planta. Teléfonos: 22 15 88 y 21 23 52.

Casas y Pisos

SON RAPIÑA. Magníficos pisos en construcción. Zona colegios Situación elevada, sana y soleada Precios interesantes. Directamente del constructor. Consúltenos. Plaza Weyler. 21. Telf.: 216608.

ZONA Plaza Toros: Fabuloso piso 3 dormitorios dobles, baño y aseo, terraza 60 m2. A estrenar Un millón 100 ptas. Facilidades MARQUES 223719. (20)

ZONA ARAGON: Fantástico piso 4 dormitorios dobles, baño y aseo. Sin ascensor un piso por planta (5º piso). 950 mil ptas MARQUES. 223719 (22)

SON GOTLEU: Piso 3 dormitorios, 465 mil ptas. Facilidades. MARQUES 223719 (10)

FORTI Piso terminado 3 dormitorios. 630.000 ptas. Facilidades MARQUES 223719. (10)

FORTI: Pisos 3 y 4 dormitorios 800 mil y 1.025.000 pesetas, 125 y 250 mil ptas. entrada MARQUES. 223719. (15)

ARAGON: Pisos 3 y 4 dormitorios. 700 mil y 950 mil ptas, 100 mil y 150 mil pesetas entrada. MARQUES. 223719. (15)

PLAZA TOROS: Pisos 3 dormitorios 700 mil ptas 150 mil entrada MARQUES 223719 (11)

PLAZA TOROS: Fabulosos pisos 106 m2 3 dormitorios. baño y aseo. 990 mil ptas 200 mil entrada 200 mil llaves Resto 10 años. MARQUES 223719 (21)

ZONA BLANQUERNA pisos terminados 3 y 4 dormitorios baño y aseo, calefacción. 1.300.000 y 1.400.000 ptas. Facilidades MARQUES 223719 (17)

PLAZA PARIS: En construcción pisos 3 y 4 dormitorios. 1ª calidad. 875 mil y 1.275.000 ptas. Muchas facilidades MARQUES. 223719. (17)

GENERAL RIERA: En construcción 3 y 4 dormitorios. 775 y 975 mil ptas. Entrada 150 mil y 200 mil ptas. MARQUES 223719 (17)

ZONA PEDRO GARAU: Pisos próxima terminación, 2, 3 y 4 dormitorios. 675 775 y 975 mil ptas. 125 y 150 mil pts. entrada. MARQUES. 223719. (20)

STA. CATALINA Pisos 3 y 4 dormitorios 890 mil y 1.150.000 ptas. 200 mil entrada MARQUES 223719. (14)

ZONA BLANQUERNA: Pisos en construcción, 4 dormitorios, baño y aseo, opción garaje. 1.100.000 ptas. 250 mil entrada. 250 mil entrega llaves. Resto 10 años. MARQUES 223719. (24)

FORTI: Primer piso. 3 dormitorios, en construcción. Terraza de 50 m2. 800.000 ptas. 150 mil entrada, 150 mil entrega de llaves. Resto 10 años MARQUES. 223719 (24)

ARENAL: Fabuloso apartamento 3 dormitorios, baño y aseo. cerca Club Náutico terraza, llaves en mano. 1.000.000 ptas 400 mil entrada Resto 3 años. MARQUES 223719. (25)

PISOS terminados zona Reyes Católicos, 3 dormitorios, sala comedor, baño, cocin amueblada, 750.000. Facilidades. Inmobilaria PLAZA. Plaza España, 42. Tel.: 217948. (20)

ZONA RAFAL pisos 3 dormitorios, baño, salón comedor, armarios empotrados, 700.000. 100.000 contrado, 100.000 llaves resto a convenir. Inmobiliaria PLAZA. Plaza España, 42.

RAFAL piso 110 m2. 3 dormitorios dobles, sala comedor, cocina, baño, 800.000. Facilidades. Inmobiliaria PLAZA. Plaza España, 42. 217948. (17)

ARAGON piso 3 dormitorios sala comedor cocina amueblada, baño, aseo, dos terrazas, armarios empotrados, calefacción. 1.650.000. Facilidades. Inmobiliaria PLAZA. Plaza Españ. 42. 217948. (22)

REYES CATOLICOS sobreático 3 dormitorios, baño completo, sala comedor, coina 650.000, 300.000 contrato. Inmobiliaria PLAZA. Plaza España 42. 217958. (19)

OCASION 4. piso sin ascensor 100 m2., tres dormitorios, cocina, sala comedor, baño terraza y galería 650.000. 300.000 entrada resto 10 años. Inmobiliaria PLAZA. Plaza España. 42. 217948. (26)

CAMP REDO piso 104 m2. 3 dormitorios, baño, aseo, sala comedor cocina. 20 años exentos 975.000. Facilidades. Inmobiliaria PLAZA. Plaza España. 42. 217948. (22)

BLANQUERNA pisos y áticos llaves en mano 3, 4 dormitorios, acabado de lujo desde 1.200.000. Inmobiliaria PLAZA. Plaza España, 42. 217948. (20)

GENERAL RIERA magníficos pisos 3-4 dormitorios, sala comedor, cocina, galería, 2 baños, desde 600 mil. Facilidades. Inmobiliaria PLAZA. Plaza España, 42. 217948. (20)

ZONA BLANQUERNA, 4.º piso sin ascensor ni portería 3 dormitorios, sala, comedor, cocina, con office, baño 900.000. Inmobiliaria PLAZA. Plaza España, 42. 217948. (23)

ZONA PLAZA TOROS pisos y áticos en construcción, 3, 4 dormitorios, cocina, baño, aseo, sala comedor, terraza, galería desde 850.000. 10 años facilidades. Inmobiliaria PLAZA. Plaza España, 42. 217948.

RAFAL piso 2 dormitorios, sala comedor, cocina, baño, sin ascensor, 40 m2. terraza. 530.000. Facilidades. Inmobiliaria PLAZA. Plaza España, 42. 217948. (20)

ZONA ARCHIDUQUE LUIS SALVADOR maravilloso ático llaves en mano 5 dormitorios 2 baños, 1 aseo, star-comedor, cocina y office 147 m2. 55 m2. terrazas, calefacción individual por gas. Exentos contribución. 2.500.000 incluído aparcamiento y despensa en el sótano. Inmobiliaria PLAZA. Plaza España, 42. 217948. (43)

ZONA CENTRO piso de lujo en construcción, 2 pisos por planta, 3, 4 dormitorios, sala comedor, cocina amueblada, 2 baños, parquet, calefacción, aparcamiento, 2.500.000. Facilidades. Inmobiliaria PLAZA. Plaza España, 42. 217948. (30)

ZONA CENTRO magnífico piso llaves en mano 5 dormitorios, 2 baños, 2 aseos, cocina sala comedor, terraza galería, calefacción central insonorizados. 2.650.000. Facilidades. Inmobiliaria PLAZA. Plaza España 42. 217948. (29)

ZONA CENTRO magníficos piso y áticos de lujo 4 dormitorios, 2 baños, sala comedor, cocina, terraza, lavadero, calefacción por gas individual, aparcamiento 2.500.000. Inmobiliaria PLAZA. Plaza España, 42. 217948. (29)

ZONA HEROES DE MANACOR, piso de tres dormitorios dobles, baño, completo, cocina, sala comedor, calentador gas, terraza. Precio 790.000. Grandes facilidades. Inmobiliaria PLAZA. Plaza España, 42. 217948. (27)

ZONA AVENIDAS áticos terminados de lujo 3 dormitorios, cocina amueblada, baño, aseo, grandes terrazas, desde 1.300.000. Facilidades. Inmobiliaria PLAZA. Plaza España 42. 217948. (23)

ZONA HEROES DE MANACOR piso llaves en mano 3 dormitorios, baño, aseo, sala comedor, cocina amueblada terraza, galería, desde 1.060.000. Inmobiliaria PLAZA. Plaza España, 42. 217948 (26)

PISOS ZONA FORTI 3 dormitorios, dobles, armarios empotrados, baño, aseo, sala comedor terraza desde 925.000. Facilidades. Inmobiliaria PLAZA. Plaza España. 42. 217948. (22)

ATICO a estrenar 4 dormitorios, 230 m2, sala comedor, cocina, baño, aseo, grandes terrazas con magníficas vistas sobre la bahía completamente amueblado. 1.950.000. Facilidades a convenir. Inmobiliaria PLAZA. Plaza España, 42. 217948. (31)

ZONA FORTI piso [illegible] 3 dormitor[illegible] comedor, cocina, [illegible] completo, terraza sin ascensor. 650.000. Facilidades. Inmobiliaria PLAZA. Plaza España, 42. 217948. (22)

TENIS pisos en construcción 4 habitaciones, con armarios empotrados, 2 baños, sala comedor, 4 terrazas, cocina amueblada, 1.950.000. Aticos duplex 4 dormitorios, 2 baños, 1 aseo, 80 m2. terrazas, desde 2.300.000. Facilidades. Inmobiliaria PLAZA. Plaza España, 42. 217948. (37)

EDIFICIO TAURO (Zona Plaza Toros) Pisos de tres y cuatro dormitorios. Aticos y sobreáticos Directamente del constructor. Teléfono 280561 (18)

VENDO PISOS en Son Cotoner. Sin ascensor. (Entrega en Septiembre próximo). Tres dormitorios. Precio: 800.000 Ptas. Entrada 75.000. Entrega llaves 75.000 Resto 10 años. Informes: Fincas VAQUER. Dameto 49 (Junto Plaza Progreso) (34)

VENDO piso en Santa Catalina; 3 y 4 dormitorios. 800.000,—; 825.000,—; 950 mil pesetas; entrega 1.º agosto 74; entrada 150.000; entrega llaves 150.000; resto 10 años. FINCAS VAQUER; Dameto 39 (Junto Plaza Progreso). (33)

VENDO piso de tres dormitorios y ático de dos dormitorios dos terrazas, terminados, calle Antillón, esquina Médico Mir y Mir. Precio 775.000 ptas. y 725 mil. Facilidades. Teléfono 235155. (27)

AVENIDAS. Atico 3 dormitorios, 2 baños, buenas vistas. 1.650.000 ptas. Facilidades. Telf. 224450. (13)

JUNTO GOMILA PARK. (Son Armadans), 2 pisos de 3 y 4 dormitorios, con baño y aseo. Telf. 224450 (19)

Lea «BALEARES»

M.C.D. 2022

«Pequeños Anuncios»

DOMINGOS Y MARTES: A 4'00 ptas. palabra • Mínimo 10 palabras
MIERCOLES A SABADOS: A 3'00 ptas. palabra • Mínimo 10 palabras

Se reciben en: **Agencias de Publicidad** y **Paseo Mallorca, 29**
CONSULTENOS: **Teléfs. 235710 y 231177**

BOLSA INMOBILIARIA

Casas y Pisos

PLAZA MADRID. Vendo piso 164 m2., . dormitorios, 2 baños. 1.740.000 ptas. Facilidades. Telf. 225706. (15)

PLAZA MADRID; vendo piso 113 m2., 3 dormitorios, baño, 1.164.000 ptas. Telf.: 225706 (13)

CALLE JUAN ALCOVER. Vendo piso llaves mano. 250 m2. cinco dormitorios, dos baños comedor con terraza, ascensor sin portería. 2.500.000 ptas Tel. 225706. (22)

PLAZA OLIVAR. Vendo piso llaves mano Cuatro dormitorios dos baños, cocina con galería, calefacción gas ciudad, ascensor sin portería 2.300.000 ptas. Teléfono 225706. (23)

BONANOVA. vendo pisos con aparcamiento, 3 dormitorios baño, aseo, terrazas con espléndidas vistas Referencia V Telf.: 225706 (16)

CALLE BONAIRE vendo piso 200 m2., 4 dormitorios 2 baños 2 aseos, calefacción gas ciudad, ascensor sin portería Aparcamiento propio Ref. V. Telf.: 225706 (23)

ZONA BLANUERNA. Pisos, con 3 y 4 dormitorios, baño y aseo, etc. Precio: pesetas 1.700.000. Facilidades pago M ALOMAR. 225056. (18)

ZONA TREN: Atico con 3 dormitorios 1 baño, llaves mano. Precio 1.100.000 pesetas. Facilidades 10 años. M ALOMAR 217220. (18)

ZONA PROGRESO: Piso llaves en mano, 4 dormitorios, baño y aseo, etc. Precio 1.250.000 ptas. Facilidades. M ALOMAR. 225056. (18)

GENOVA: Pisos con 1 y 2 dormitorios ,baño, terraza. Desde 700 mil ptas., facilidades. M. ALOMAR. 217220 (13)

Calle ARAGON: Pisos 3 dormitorios, baño, etc. Precio: 850.000 ptas 150.000 entrada, resto 10 años. M. ALOMAR. 225056 (18)

SE VENDE elegante piso en calle Tte. Torres y vistas al Tenis, 2 dormitorios con servicios, terrazas, calefacción central, bien amueblado, T.V., lavadora, muebles y acabados de primera. Precio: 1.800.000 ptas. Teléfono 236138. (34)

ZONA PZA ESPAÑA vendemos piso. 3, 4 y 5 dormitorios Aticos, sobreáticos y aparcamiento. Facilidades de pago. CONSTRUCCIONES VIDAL, S.A. C/ Eusebio Estada. Tel. 250523 (26)

EN GENERAL RIERA pisos de 140 m2., 4 dormitorios 2 baños, sala-comedor, cocina con galería grande y terraza. Precio desde un millón 500 mil ptas. Inmobiliaria M AMENGUAL Telf 212602 (28)

PISOS en construccion Sta Catalina 3 dormitorios, sala-comedor, cocina baño aseo y terraza. Precio; 900 mil ptas. Facilidades. Inmobiliaria M AMENGUAL Telf. 212603. (23)

PISOS en construcción en General Riera, dormitorios sala-comedor, baño, cocina y terraza. Precio desde 856 mil ptas. Facilidades Inmobiliaria M. AMENGUAL. Telf. 212603 (24)

PISOS en construcción, zona Es Rafal, desde 675 mil ptas. 100 mil ptas entrada 100 mil entrega llaves resto 10 años. Inmobiliaria M. AMENGUAL. Teléfono 212603. (24)

ARQUITECTO FORTEZA vendo pisos, 3 y 4 dormitorios y áticos 2 y 3 dormitorios. Desde 150.000 pesetas entrada. QUETGLAS; Plaza Cort 15. Tel. 224660. (24)

ZONA FORT. vendo pisos 3 y 4 dormitorios, baño y aseo Facilidades a convenir. QUETGLAS. Pza. Cort, 15 Tel. 224660 (20)

ZONA C./ HONDEROS vendo pisos 2, 3 y 4 dormitorios y áticos 1, 3 y 4 dormitorios Facilidades a convenir QUETGLAS. Pza Cort 15 Tel.: 224660. (26)

AVDA ARGENTINA vendo pisos dormitorios y áticos y 4 dormitorios. Exentos contribución. Desde 250.000 Pts. entrada. QUETGLAS Pza. Cort, 15 Tel. 224660 (24)

ZONA PZA TOROS y C./ Aragón vendo pisos, 3 dormitorios. Desde 250.000 Pts entrada QUETGLAS. Pza Cort 15 Tel.: 224660. (20)

SE VENDE piso zona ferrocarriles con o sin muebles Precios interesantes Teléf 280561.

SE VENDE apartamento en Magallut amueblado. Teléfono 28 05 61.

ZONA STA CATALINA vendo piso terminado, 4 dormitorios 2 baños, sala comedor, cocina. 1.500.000. Facilidades ARROM. 227794

SON DAMETO pisos en construcción 3 dormitorios, baño aseo, sala comedor, cocina amueblada. Entrada 150 mil. Entrega llaves 150 mil Resto a convenir. ARROM 227794. (23)

EN MIGUEL SANTANDREU pisos en construcción 2, 3, 4 dormitorios, baño, aseo, cocina. Desde 850 mil. Facilidades ARROM. 227794. (21)

EN AVDA. General Primo de Rivera pisos próxima terminación, 5 dormitorios, baño, aseo, sala comedor, cocina. 1.800.000. Facilidades. ARROM (19)

ZONA CRUZ ROJA pisos llaves en mano, 3 dormitorios con armarios, baño, aseo, cocina, 1 piso por planta. 1.200.000 ptas. Teléfono 210554, de 9 a 13. (26)

PISOS Santiago Ramón y Cajal, 39. dormitorios, baño, aseo cocina grande. Terminación octubre. Exentos. 1.218.000 ptas. Informes de 5 a 7 en la obra. (25)

OCASION: Magnífico primer piso. Eusebio Estada, entrada 100 mil resto convenir. 271676. (11)

VENDO PISO 5 dormitorios. 2 baños en Avenida. De 10 a 1. Teléf. 216941. (14)

CALLE UETAM: Vendo pisos y áticos en construcción, directamente del constructor, finca esquina, calle Uetam y Antillón. Informes: por las tardes de 4 a 6. (25)

VENDO piso en calle Eusebio Estada, 71, 5°, D. Informes: Telf 263061. (12)

VENDO piso y local junto Polígono. piso de 120 mts. con mucha terraza, el local de 270 mts. 5 mts. altura. Telf 221689. (23)

VENDO: Piso zona Plaza París de dormitorios, mucho balcón. 221689. (23)

VENDO: Atico de 2 dormitorios en Reyes Católicos, precio 690 mil ptas. Teléfono 221689 (13)

VENDO: Son Armadams, piso de tres dormitorios, pesetas 1.400.000; 221689. (11)

VENDO: Zona Plaza Toros, pisos terminados, 1 millón con cocina equipada, lavadora, cocina, nevera y armarios de formica, portería automática, etc. Teléfono 221689 (23)

VENDO: Zona Fortí, 3 dormitorios 620 mil ptas. Teléfono 221689 (10)

VENDO: Atico de 2 dormitorios en Arenal, 70 mts. terraza con aparcamiento propio completamente amueblado, 1.100.000 ptas. Telf. 221689 (19)

VENDO: Piso en Son Roca, 3 dormitorios dobles, 600 mil ptas. Telf. 221689. (12)

VENDO: Piso terminado en General Riera de 4 dormitorios con calefacción central Tel 221689 (14)

EN EL TERRENO, calle Teniente Mulet vendo magníficos pisos de dos y tres habitaciones. Informes Tel. 255243, de a 15 horas. (22)

ZONA AVENIDAS. Próxima terminación 2 y 4 dormitorios. Pisos y áticos, 2 baños terrazas y ascensores. Precios desde 800.000. Facilidades MINTEGUI 210267 217869

CALLE MURILLO. 3 dormitorios Baño completo, cocina con galería. Salón comedor completamente amueblado y empapelado a estrenar 1.000.000. Facilidades. MINTEGUI. 210267 217869

31 DICIEMBRE. Atico 4 dormitorios, 2 baños completos. Gran salón comedor, cocina, lavadero, recibidor 2 terrazas, garaje opcional Precio interesante MINTEGUI. 210267 217869.

PISOS junto a la playa de Alcudia Pago en diecisiete años. Veinte exentos de contribución Precios excepcionales Informes: calle Colon 2 Alcudia. Teléfono 545410 (24)

GENERAL RIERA pisos construcción directamente constructor magnífica situación, 3-4 dormitorios, desde 775 mil pats Tel. 222985 (17)

OCASION: primer piso sin ascensor 650.000 ptas. Zona Plaza Columnas. 210890 (11)

CAMBIARIA o permutaría piso céntrico Aragón por otro en Zona Bonaire o travesías. Telf. 224450. (14)

AL COMPRAR su piso en construcción le garantizamos todas las cantidades que Vd. entrega más un 6 % de interés. Informes CREDITO Y CAUCION, calle Lorenzo Riber, 26. Palma (29)

OCASION: Vendo piso nuevo dos dormitorios dobles, amueblado, gran terraza, vista magnífica Arenal. calle Baleares, 27, 8°, C. Horas 13-19. (21)

ATICO 2 dormitorios en Edificio Doria, gran terraza, magnífica orientación. Precio: 1.250.000. Entrada 250.000. Telf. 237339. (16)

ZONA TENIS, Teniente Torres, 49, piscina en comunidad, 4 dormitorios, 2 baños completos, gran salón comedor cocina amueblada, despensa, terrazas, calefacción. Tel. 232857. (23)

ZONA SON GOTLEU, 5° piso 2 dormitorios, cocina amueblada, vista al campo. 400 mil pesetas. Facilidades. Informes: Luca de Tena, 5, 1°, derecha (21)

ZONA BLANQUERNA, magnífico ático 3 dormitorios, baño, aseo, terraza. Un millón 300 mil ptas. LINDE. 216814. (13)

ZONA BLANQUERNA, se vende 4° piso sin ascensor, 3 dormitorios, baño, aseo, 900 mil ptas. LINDE. 216814. (16)

AGENCIA INMOBILIARIA
REAL ESTATE - AGENCY
GIMENEZ
PASEO MALLORCA, 122
TEL. 22 41 96 - PALMA

EN GENERAL RIERA

Vendo pisos sin estrenar llaves en mano; 4 habitaciones, dos baños comedor, cocina y despensa.

Pisos en construcción vendo en C./ Albacete. Telefono 252364 Tardes de 7 a 9.

VENDO

PISOS y ático llaves en mano 3 y 4 dormitorios dos baños, cocina con despensa, ático vista al mar calle Luis Marti

PISOS y áticos en construcción, tres y cuatro dormitorios hasta 149 m2 con baño y aseo en calle Tte. Lizasoain. PISOS en construcción 3 y dormitorios, dos baños con o sin aparcamiento en la misma finca inmejorable situación calle Blanquerna esquina P. Bartolome Pou

PERELLO
Zanoguera, 14, 1°
Telf 21 25 40.

CONSTRUCCIONES PERELLO

José Perelló Camps
Plaza Olivar, Edificio Europa 3.° D.
DIRECTAMENTE DEL CONSTRUCTOR

ZONA RAFAL, pisos y áticos terminados, 1, 2, 3 y dormitorios. 150 mil ptas. entrada. Resto ocho años

CALLE ARAGON: Pisos y áticos de 3 y 4 dormitorios. Terminados

JUNTO AVENIDAS pisos y áticos de 140 y 150 m2. Cuatro y cinco dormitorios

PISOS de 3, 4, 5 dormitorios con vistas al mar. Muy bien situados

LOCALES COMERCIALES y plantas de oficina en Avenidas y otras zonas. Superficies varias hasta 700 m2.

Gran Prix
Material deportivo
Tenis * Pesca
Deportes nauticos
C/ Juan Crespi 98
Tel. 282339
Facil aparcamiento

COMUNIDADES - ADMINISTRACIONES
CONSTITUCIONES
AUFISA. Marqués Fuensanta, 18, 1.° A. Tel. 22 51 97.

PISOS Y ATICOS
Terminados y en construcción, zona Son Armadams C/. Marqués de la Cenia, de 3, 4 y 5 dormitorios. Precios desde:
1.370.000 Ptas.
— ■ —
Pisos en C/. Aragón, esq. Mariano Canals y Avda. Conde Sallent. De 4 y 5 dormitorios.
M. PERELLO CAMPS
Construcciones.
Aragón, 20. — Tel. 22 44 50.

Lea «BALEARES»

PISOS Y BAJOS EN VENTA
«GRAN OPORTUNIDAD»
Informes C/. Juan Bauzá, nº 17 — Entlo.
Teléfono: 27 19 08

SITUACION
Calle Cañonero Dato: Pisos de 120 m2.
C/. Reyes Católicos: Pisos de 3 y 4 habita.
Calle Reyes Católicos: Sótano de 500 m2.
C/. Reyes Católicos: Bajos de 450 m2. 2 calles
Zona Pl. Pedro Garau: Pisos de 3 y 4 habita.
Z. Pl. Pedro Garau: Bajos de 1.500 m2. 3 calles
C/. Fray Luis Jaume 72: Bajos de 145 m2.
C/. Gral. Ricardo Ortega: Sótano con rampa de 750 m2.
C/. Gral. Ricardo Ortega: Bajos dos calles 725 m2.
Zona San Agustín vista al mar. — Apartamentos con cochera y piscina.

EDIFICIO DORIA

C/. Andrea Doria.

ULTIMOS PISOS TOTALMENTE TERMINADOS.

— 3 DORMITORIOS DOBLES.
— SALON - COMEDOR.
— 2 CUARTOS DE BAÑO.
— COCINA y TERRAZA.

Alicatados serigrafiados hasta el techo en cocina y baños. Muebles de cocina Forlady. Calefacción individual por gas ciudad.

PRECIO: 1.200.000 PTAS.
ENTRADA: 250.000 PTAS.
RESTO EN 12 AÑOS.
2 AÑOS: 18.000 MENSUALES.
10 AÑOS: 7.900 MENSUALES.
INFORMES: TEL. 23 73 39.

DISPONEMOS
De pisos terminados. Orientación estupenda, pisos de tres dormitorios y dos baños.
Duplex de cinco dormitorios y dos baños, con grandes terrazas y Barbacoa.
INF.: TEL. 25 33 51.

COMERCIANTE en esta seccion un mercado de 500.000 personas le esperan

BOLSA DEL MOTOR

Motocicletas

SANGLAS BMW, NORTON. Nuevas y usadas Facilidades pago Motocicletas SALOM DEL BARRIO, calle Ricardo Ankerman, 37

VENDO Lobito MK-6. Llamar Telf. 221016, de 14,00 a 15,30 PM-D. (12)

VENDO Montesa King Scorpión. Telf. 680039. (10)

COMPRARIA Mobylette o cambiaría con Lambretta. Telf 221526 (10)

VENDO Lobito 74. Informes: Telf. 214437. De 14 a 16 h. (10)

Camiones

VENDO camión Ebro, carnet segunda convertible en carnet primera con volquete. PM-E. 8.000 kms. Informes Telf. 274508 (18)

Automóviles

FORD CAPRI 3.000 TVR impecable, verdadera ocasión. EXPOAUTO. Archiduque Luis Salvador, 60. (12)

GARAGE METROPOL Automoviles

GARAJE METROPOL. Vende procedentes de particular garantizados y repasados. Entrega a gusto del cliente. Todos los modelos precios y marcas: Seat 600 E; 600 D, a elegir todos precios 850 N y E. 2 y 4 puertas gran variedad; 850 cupé 127, 124 baratísimos; 1.430; 1.430 5 puertas; 1.500 4 faros ideal para S.P.; 1.430-1.600 F.U.; Renaults: R - 6; R - 4 (PM - A) R - 12, varios, R - 8; R 8 TS; Caravel descapotable; Simca 1.000 PM.-A, baratos, Simca 1.200 G.L.; Mini 1.000; Mini 1.275 O; Citroen Break 2 HP.; Furgonetas a elegir; Citroen y Renault todos precios. Facilidades y cambios. Tel. 275031. Servicio taller para clientes. Teléfono 272915. calle Gabriel Llabrés 20. (Junto Cine Metropolitan Palace). (115)

AUTOS MALLORCA
Urge comprar: R-6, R-8, R-12, 124, 124 Sport, 850 E, 4 puertas. Telf. 271209.

garage LA ISLA

GARAJE LA ISLA. Compraventa de automóviles usados y antiguos. Sábados tarde abierto Calle Patronato Obrero, 72 y ARAGON 225 Tel 213230. (22)

B.M W 2.000 y 1.500 precio ganga EXPOAUTO. Archiduque Luis Salvador 60. (10)

EXPOAUTO la mejor selección de automóviles nacionales todas marcas (nuevos y usados) e importación casi todas las marcas a precios de verdadera ganga Supervaloración por su usado. Cambios y facilidades. Cerramos sólo festivos. Visítenos, ahorrará tiempo y dinero Archiduque Luis Salvador 60 (42)

AUTOS MALLORCA

CAPITAN VILA 35. Teléfono 27 1.. Nuevos todos los modelos Seat Entrega inmediata Usados SEAT 600-L 1.500, 850 850 E; 850 3 puertas, 850 Coupé; 127; 124; 124 D; 124 Sport; 1.500 Coupé; 1.430; RENAULT 4 R-6 R-8, R-8 TS., R-10 R-12 SIMCAS 1.000 Simca 1.200 a elegir color CITROEN BREAK Citroen familiar; MINIS varios modelos Disponemos todos modelos Cambios y facilidades (76)

MAS BARATOS y mejor revisados Renault R-6, R-8, R-10 R-4 y 4 marchas, Citroen 2CV PM.-A, Break Dynam Azan-6 2 HP., Seat 1.430 1.500 850, 600, Mini 1.000 Min. Van furgoneta MG, Simcas baratos, valoramos más su usado. Cambios y facilidades. AUTOJANER Honderos, 51 (52)

AUTOS MALLORCA

AUTOMOVILES IBIZA
Barón de Pinopar 23
Telf. 21 60 74

AUTOMOVILES IBIZA. Cerrado por vacaciones desde el 1 al 21 de Agosto. (12)

Autos Camp Redó
C/Colliure,60 Palma

AUTOS CAMP REDO compra venta y cambio de coches usados Facilidades de pago a su comodidad. Oferta de Seats 600 garantizados Seat 850 impecable Seat 850 PM 149.000 impecable con radio y extra, coches desde 8.000 Ptas. Renault R-8, Seat 124 Simca 1.000 GT., Morris Traveller, Renault 4-L. Citroen 2 c.v Le esperamos en C/. Colliure, n.° 60 (Junto Mercado Camp Redó). Abierto sábados tarde (51)

SE VENDE Siata. Excelente estado. Inmejorable precio. Telf. 221838 (horas oficina.) (11)

SE VENDE furgoneta Renault 4F, 47.000 kms. Teléfono 230741. 42. Sr. Mesquida (14)

Autos Lucar
31 DICIEMBRE 8
COMPRA-VENTA
CAMBIO

VENDE procedente de particular: 600, D y E y normal 850—850 especial 4 puertas coupe, R—8, 2 CV. furgoneta Citroen AKS-400, 4L Super, Simca 1.000, MG 1.300 Aproveche nuestra oferta del mes de agosto. REGALAMOS EL SEGURO Forma de pago a convenir, con el cliente.

VENDO Peugeot 404 accidentado Motor con 1.000 kms. Interesados a Sr. de la Mano Paseo Mallorca, 29. (17)

PARTICULAR vendo 1.500 familiar motor diesel, frenos disco Tel 294144. (10)

DE PARTICULAR a particular vendo R-8 por 50.000 ptas. Informes Tel. 291111 de 3 a . tardes. (18)

CENTRO AUTO

VENDO procedente de particular, todo matriculas PM. altas; R-12 R-8, R-8 T.S.; R—10, R—6 Alpine 1.300, 4—L y 4—L Super; Seat 124, 850 E y N, 600 E, y N, 850 coupé; Simca 1.200 S PM.C.; Citroen 2 c.v.; M.G. 1.100 Min 850 PM-E; Volkswagen PM Grandes Facilidades de pago Fco. Sancho 54-A 56. (74)

PARTICULAR vende Alpine 1.300 P.M.B Calle Impresor Calafat, 8 (11)

PARTICULAR vende Seat 600 D por 25.000 ptas, toda prueba Informes: Fco. Fiol y Juan 35 y 37. (18)

SE VENDE magnífico coche antiguo Ref 256722. (10)

DODGE DART G.T. 3.700 Se vende con facilidades. calle Guillermo Massot, 69. (12)

SEAT 850 Se vende con facilidades calle Guillermo Massot 69 (10)

SEAT 1.500 Se vende con facilidades calle Guillermo Massot 69 (10)

SEAT 124 — 1.600. Se vende con facilidades Calle Guillermo Massot, 69 (11)

SEAT 124—1.800 Se vende con facilidades. calle Guillermo Massot 69 (11)

MATEO Y PONS ANDREU, Compraventa automóviles. calle Guillermo Massot, 69. (10)

AUTOMOVILES PALMA

AUTOMOVILES PALMA. Gran oferta de coches de todas marcas y modelos. No se rehusa ninguna oferta razonable Venga y escoja de la mejor selección de coches usados. De ellos he aquí unos pocos: SEAT 600 600-D 600-E, playero, 850-N, 850-E 850-E 4 puertas, 124-L, 124 5 puertas 124 Sport, 1.600, RENAULT R-8, R-12 S. MINI 1275 GT. SIMCA 1.000 GL. 1.000, 1200. Morris TRAVELLER MG. Recuerde: No compre, venda o cambie su coche sin visitarnos ¿Por qué perder nuestra oferta especial? Visítenos y se convencerá. Capitán Vila, 16 al 20. (Junto Pza. Pedro Garau). Tel. 278073. (101)

OCASION EN OFERTA

5 **SEATS 124-D** y **RENAULT R-12 SUPER** PM-A. Cambio y facilidades. FILIAL AUTOMOVILES Padre Bartolomé Pou, 71, 73.

CAMBIOS DE ACEITE
EN 15 MINUTOS
DIAGNOSTICOS
MOTOR AUTOMOVIL
TODAS MARCAS
SERVICIO
PIRELLI
DARDER, S.A.
ARAGON s/n
Tel. 279017

M.C.D. 2022

«Pequeños Anuncios»

DOMINGOS Y MARTES: A 4'00 ptas. palabra • Mínimo 10 palabras
MIERCOLES A SABADOS: A 3'00 ptas. palabra • Mínimo 10 palabras

Se reciben en: **Agencias de Publicidad** y **Paseo Mallorca, 29**
CONSULTENOS: **Teléfs. 235710 y 231177**

BOLSA DEL MOTOR

Automóviles

COMPRO COCHES USADOS
TODAS MARCAS.
Informes: Fco. Fiol y Juan, 35 y 37.

PARTICULAR VENDE
SIMCA 1.000 seminuevo. Buen precio.
Información y verlo en calle Luca de Tena, 17
Horas Comercio.

VENTA VEHICULOS USADOS

D. K. W.	.....	PM. 106.000
»	.....	PM. 128.000
»	.....	PM. 131.000
»	.....	PM. 161.000
»	.....	PM. 166.000
»	.....	PM. — A.

TALLERES D. K. W.
GREMIO TONELEROS, POLIG. "LA VICTORIA"

Cuando compre su coche... pase por SONICAR ...y le pondremos su AUTORADIO-CASSETTE
SONICAR 31 Diciembre, 8 Telf. 29 33 18 PALMA

COMERCIAL ELBI: Vendo procedentes de particulares: Seat, Simcas, varias marcas y modelos con facilidades nos ajustamos a su entrada y cambios. Calle Falangista Sastre Juan, 20 (zona Plaza Toros) (29)

COMPRO coches accidentados pago contado. Teléfono 292869 (10)

SIMCA 1.200 especial PM - C Mini 1.000 Simca 1.200 GLE Mini 850 Azam-6. C/ Bolero 40 Tel 254749 (Cas Capiscol) (21)

PARTICULAR: Vende Renault 4L PM. 69.000, buen estado, motor y carrocería ptas 15.000. Telf. 294514. (15)

VENDO contado, Citroen 2 c.v. buen estado. Teléfono 251919. De 13 a 17 h. (15)

ANUNCIAR EN "PEQUEÑOS ANUNCIOS" ES LLEVAR A CABO UNA BUENA "INVERSION"

PARTICULAR VENDO R-8
toda prueba. 65.000 contado o cambio con 600.
Francisco Fiol y Juan, 35.

DE PARTICULAR
a particular vendo 2 coches Seat 1.500 diesel en inmejorable estado. — Teléfono 25 53 57.
APTO PARA TAXI.

BOLSA DE TRABAJO

LAS EMPRESAS están obligadas a solicitar de las Oficinas de Colocación los trabajadores que necesiten, los que a su vez tendrán obligación de inscribirse como parados cuando hayan de solicitar tal ocupación (Art. 3.º Ley de 10-2-1943). Las infracciones serán castigadas con multas de 1.000 pesetas. PARA LA PUBLICACION DE ANUNCIOS LABORALES ES INDISPENSABLE EL VISADO DE LA OFICINA DE COLOCACION

Desean Trabajo

(5.173) **SE OFRECE** costurera para hotel. 255789. (10)

(5.161) **MAYORALES** con experiencia se ofrecen para cultivar finca rústica. Informes: Telf. 211081. De 9 a 12 (16)

(5.175) **SE OFRECE** mallorquín con vehículo, hablando italiano, alemán, francés e inglés, para agencia o similar. Telf. 211788. (15)

(5.139) **CONTABILIDADES**, actualización revisión de cuentas y planificaciones contables. Conteco, teléfonos 231924 y 232724. (11)

SE OFRECE señorita para trabajos fin de semana. Telf. 293746.

(31.445) **SECRETARIA** mecanógrafa taquígrafa hablando y escribiendo inglés-español. Dirigirse al 3113 de esta Administración. (14)

(5.174)
DESEO EMPLEO DE RESPONSABILIDAD.
Mallorquín y varios idiomas.
Experiencia en mando y organización.
Referencias:
Apartado de Correos, 734. — Ref. E. R.

(5.176)
DIRECTOR COMERCIAL
Desearía plaza fija en Palma para residir, experiencia 20 años extranjero como director comercial de import-export, y agencia de transportes internacionales. Escribir:
Sr. MARTINEZ, San Magín, 90. Palma.

Ofrecen Empleo

OFICINAS Y DESPACHOS

(31.403) **SE PRECISA** perito mercantil. Informes: Avenida Juan March Ordinas, 5 (10)

(31.238) **AUXILIAR** administrativo. Razón: BETANCOR S. A. Merca Palma. Ptos. 223-25-27 (12)

COMERCIO

(31.324) **SE NECESITA** dependienta para tienda souvenirs. Calvo Sotelo, 608. Telf. 236175 (11)

21.226) **FARMACIA** necesita ayudante o auxiliar, con referencias. Telf. 230610. (10)

(31.057) **SE NECESITA** señorita dependienta con referencias, experiencia y buenos conocimientos de inglés y francés. Abelardo Linares. Plaza Catedral, 7. (19)

(31.456) **DEPENDIENTE** se precisa almacén géneros punto, mercería, novedades. Comercial Jacinto Parera, S. A. Luis Martí, 6. (15)

(31.460) **Boutique TRAPOS** busca 1 dependienta y 1 aprendiza para Arenal. Presentarse mañanas 10 a 1,30 Padre Atanasio, 11. (18)

(31.466) **PERFUMERIA** necesita dependienta zona Arenal. Imprescindible idiomas. Telf. 251907. (10)

(31.466) **PERFUMERIA:** necesita dependienta zona Palma Nova imprescindible inglés. Informes: Teléfono: 251907. (11)

CHOFERES

(31.376) **CHOFER** primera especial para autocares de turismo. Telf. 225671. Palma. (10)

(31.384) **SE PRECISA** chófer con carnet 1ª y nociones de mecánica. Aragón, 95. (12)

(31.301) **SE PRECISA** conductor con carnet de 1ª, para servicio recogida de basuras. Sueldo a convenir. Informes: Asociación de Propietarios y Vecinos de Palma Nova. Telf. 680056 (de 4 a ' de la tarde). (33)

(31.291) **SE NECESITA** chófer con carnet de primera. Imprescindible tenga experiencia en transporte de mercancías. Presentarse en G. Ricardo Ortega, número 60. Telf. 214023.

PELUQUERIAS

(31.213) **Peluquería ROMI**, necesito oficiala que sepa peinar bien. calle General Mola 29. (12)

PARA retirarme, alquilo peluquería caballeros todo en marcha buenas condiciones. Informes en la misma peluquería Monte Carlo, bajo Santa Ponsa, de 10—19 (23)

(31.135) **URGE** media oficiala adelantada Peluquería CATY. Caballero D'Asphelt, 20. (10)

(31.190) **Peluquería MAGDALENA** necesita oficiala y aprendiza. San Jaime, 19. (10)

(31.166) **NECESITO** urgente: oficiala, sepa manicura y depilación. Informes: Teléfono 292655 (10)

(31.471) **JUBENSA** Peluquería Caballeros necesita chica manicura. Trabajo todo el año. Bien retribuída. Paseo Generalísimo, 62 (Borne) (16)

(31.478) **AEROPUERTO** Peluquería Señoras necesita oficiala, sabiendo manicura. Buenos informes. Teléfono 223444 extensión 207 (13)

(31.444) **SE PRECISA** oficiala, Peluquería Palacio. calle Siete Esquinas, 16. (10)

SERVICIO DOMESTICO

MAYKA coloca matrimonios, chicas internas señoritas niños, asistentas todo el día y jornaleras por horas. General Mola 53 (18)

MAYKA ofrece chicas internas externas jornaleras matrimonios asistentas con rapidez 222890-225061-225078 (14)

NELA OFRECE matrimonios cocineras camareras doncellas asistentas y jornaleras todo servicio con seriedad y garantía Telf 211697

NELA necesita matrimonio cocineras doncellas cuerpo casa camareras asistentas y jornaleras internas y externas. Sueldo convenir. Plaza Olivar Edificio España 1.º D

BUSCO chica de servicio, para dormir en casa. Buen sueldo. Telf. 236965

EMPLEADA de hogar para casa y recién nacido (2 meses). Imprescindible experiencia. Buen sueldo. Llamar al 222170 (17)

CHICA servicio. Pago bien, según aptitudes. Teléfono: 261539 (10)

PRECISA muchacha todo estar otra retribuída. Teléfono 233728 (10)

PARTICULAR necesita chica para guarda niña. Informes calle Palangres, 7. Can Pastilla (12)

SE NECESITA mujer de limpieza. Informes: Residencia de Suboficiales. calle Ruiz de Alda 24. (14)

MATRIMONIO con hija y niñera, necesita chica interna que sepa cocina. Sueldo 8.000 Telf. 639066. (15)

SE PRECISA matrimonio sin hijos y con informes para servicio doméstico. Teléfono 252094 (13)

NECESITO chica para dormir en casa que sepa cocina y le gusten los niños. Buen sueldo. Telf. 215085, de 2 a 4 y a partir de las 9

MATRIMONIO sin hijos, precisa chica todo estar. Inf. Santa Payesa, 21-2º. Teléfono 294090 (14)

SEÑORITA con conocimientos de puericultura para cuidar recién nacido (2 meses) llamar por las mañanas al 232597. (17)

SE PRECISAN dos doncellas internas, para familia extranjera, sueldo 12.000 pts. General Mola. 53, pral. (15)

SE NECESITA chica para servicio doméstico, se ofrece vivienda para matrimonio. Tel. 233263. Calzados MINA Velázquez, 30.

NECESITO mujer por horas para servicio doméstico. Llamar Telf. 210254. (10)

MECANICOS

(31.426) **SE NECESITA** mecánico de motos y coches con carnet tercera y segunda. Presentarse en Casa Mascaro Calvo Sotelo, número 69 De 15 a 20 h. Frente Barbarela. (27)

(31.451) **SE NECESITA** chapista bien retribuído. Talleres Granada. calle San Vicente Ferrer, núm. 127. Palma. (14)

HOSTELERIA

30.254) **HOTEL FABIOLA**, Portals Nous precisa camareras pisos, informes en el hotel. (11)

(31.071) **SE NECESITAN** camareros y ayudantes de camareros restaurante y ayudante bar para hotel de 3 estrellas en El Arenal. Buen sueldo Manutención y alojamiento en la Empresa informes: 261634.

31.127) **SE NECESITAN** lavanderas Buen sueldo, manutención y alojamiento. Informes Tel 261634.

31.258) **SE NECESITAN** camareras pisos, Hotel Las Arenas Tito Livio, 20. Can Pastilla

(31.369) **HOTEL CAPI.** C./ Costa Brava, núm. 7 Sometimes, precisa Barman dirigirse al mismo hotel.

(31.370) **HOTEL** de 4 estrellas en Cala Mayor, necesita fregaplatos, pinche y ayudante de cocina. Teléfono 233640 (16)

(31.407) **Granja MALLORQUINA** necesita, chica para vender helados calle Sindicato, 125

31 065) **PRECISAMOS** camareras y conserje. Presentarse por la tarde. Hotel Virginia Bellver, 14. (12)

(30.894) **Hotel VILLA RIO** precisa camarero-a y mujer de limpieza. Presentarte en calle Calvo Sotelo, 335 (17)

(31.440) **SE NECESITA** pinche cocina para tapas, adelantado. Bar Moka. Plaza San Antonio ,52. (13)

(31.442) **HOTEL ENCANT** (Bar), calle Amilcar, 1, necesita lava copas. Informes Sr Joaquín (12)

(31.430) **Hotel REINA CONSTANZA** Paseo Marítimo, s-n, necesita, Camareros y Ayudantes

(31.214) **SE PRECISA** chico o chica en Kiosco Bar Alaska. Informes en Plaza Rosellón, s-n, domingos y festivos cerrado (18)

(31.418) **EN EL Hotel Alcina**, calle Marqués de la Cenia, 141, se necesitan camareros, fregadores y mujer de limpieza. (18)

(31.419) **SE NECESITA** aprendiz de bar Hotel Gaviotas calle Trasimeno, 49. Arenal Telf. 260099. (13)

(31.429) **Cafetería RENO**, calle Cicerón 15. Can Pastilla, precisa camarero y ayudante mostrador. (12)

(31.412) **SE NECESITA** cocinero para restaurante en el Arenal, calle Torrente, 4. Restaurante Madrid. Preguntar por Juan Muñoz. (17)

(31.416) **SE NECESITA** camarero bar y comedor, en Hostal Términus. Plaza España, 50. (12)

(31 338) **SE NECESITA** camarera de pisos, limpiadora y fregadores cocina. Presentarse Hotel 33, Palma Nova

(31.385) **Restaurante CA'N PRUNES** precisa fregaplatos, incorporación inmediata Carretera Palma-Lluchmayor junto gasolinera S'Aranjasa (13)

(31.377) **CAMARERA** de pisos y fregaplatos, necesita Hotel Constelación (Bonanova).

(31.392) **SE NECESITA** cocinero y pinche cocina. Hostal Las Gaviotas. Arenal. Telf. 260099 (12)

31.391) **HOTEL** tres estrellas necesita fajín Telf. 232940. (10)

(31.359) **CAMARERO** todo el año, se precisa. Hotel ZENITH Son Matet. Cala Mayor. (frente Marivent). (14)

(31.373) **SE SOLICITA** fregaplatos Hote Yumuri Can Pastilla Telf 262511.

(31.331) **Cafetería ROCA** necesita ayudante de cocina o de camarero (10)

(31 332) **H. VISTA ALEGRE** necesita camareras de pisos con alojamiento. Teléfono 284670

(31.366) **DEPENDIENTES** y ayudantes barra para cafeterías zona Playa Palma, Trabajo todo el año. Informes 261051-261017 (16)

(31.358) **Hotel COSTA AZUL**, necesita pinche de cocina, calle Paseo Marítimo, 87.

(31.361) **SE NECESITA** cocinero internacional, en Restaurante Ringo. calle Apuntadores núm 15 (11)

(31.283) **HOTEL** de 3 estrellas en Paseo Marítimo, necesita camarera Telf 231940.

(31.200) **Hotel COSTA AZUL**, Paseo Marítimo, 87 Precisa ayudante conserje inglés y francés

(31.226) **SE NECESITAN** camareras de pisos. Hotel 3 estrellas en Palma, abierto todo el año. Llamar al 232840 (17)

(31.205) **HOTEL** 3 estrellas necesita ayudante comedor y fregaplatos Sueldo mínimo 8.000 ptas Tl. 260712 (14)

(31 036) **HOTEL** Paseo Marítimo, 157 necesita pinche cocina y ayudante de bar (10)

(31.349) **HOTEL ACOR.** Cala Mayor. Precisa camareras pisos. Telf. 230247. (10)

(31.470) **Hotel PUNTA NEGRA**, zona Portals Nous. Necesita chica para limpieza; camarera y ayudante de camarero. Trabajo todo el año (19)

(31.486) **PRECISO** señoritas dependientas «bar», trabajo formal Buen sueldo. Razón: 213226.

(31.459) **HOTEL LEMAN** de 3 estrellas, en Playa de Palma. Telf. 260712. Necesita ayudante camarero y fregaplatos, sueldo 8.000 ptas. Sueldo mínimo. (21)

(31.468) **HOTEL TRIANON** necesita lava platos. Teléfono 260812. Can Pastilla.

(31.455) **GRAN HOTEL** Camp de Mar, a 26 kilómetros de Palma, carretera de Andraitx solicita 2 camareras pisos, una costurera. Teléfono 671000 (21)

(31.465) **HOTEL** de tres estrellas en la playa de Cala Mayor necesita ayudante de cocina Telf. 232141 (15)

(31.465) **HOTEL** de tres estrellas en la playa de Cala Mayor, necesita ayudante de bar. Telf. 232141. (15)

(31.465) **HOTEL** de tres estrellas en la playa de Cala Mayor, necesita vigilante o fajín de noche. Teléfono 232141 (17)

VARIOS

DINERO Como nunca para Vd trabajando simplemente en casa Informes, enviando 10 ptas. sellos apartado 104 (Alicante). (18)

(30.525)
SE NECESITA
Joven para oficina, sabiendo escribir a máquina y habiendo cumplido Servicio Militar. Informes Plaza de España, 97-Entlo. De 11 a 12.

FILIAL AUTOMOVILES
NO OFRECEMOS GANGAS, OFRECEMOS CALIDAD
PADRE BARTOLOME POU, 71-73
- TRAVESIA BLANQUERNA
(ABIERTO SABADOS TARDE)
SI QUIERE COMPRAR O CAMBIAR UN COCHE PARA SUS VACACIONES CONFIEN SU COMPRA CON LA MISMA GARANTIA DE UN COCHE NUEVO.
EN OFERTA 40 COCHES SOLO ESTRENADOS.
SEAT 430 colores a elegir PM-B. Seat 124 PM-A 13.000 Km. a elegir Seat 850 varios, como nuevos. SEAT 850 especial PM 7.000—A. Seat 850 especial 4 puertas PM., radio, muchos extras. Seat 850 Coupé, Mini 850 PM—A. Renault R—12 super PM 7.500—A. SIMCAS 1.000 y 900 PM 145.000 impecables. MINI 850 PM 157.000. R—8 varios AUSTIN 1.300 PM—A. MORRIS 1.300 PM 56.000 y 163.000. Seat 600—D a elegir Desde 10.000 ptas
AUTOCASION
LUCA DE TENA, 12. (Junto Plaza Pedro Garau)
ABIERTO SABADOS TARDE FACILIDADES: 24 MESES

SEAT GARAU Automoviles
VENDEDOR AUTORIZADO
C/ BALMES, 92-96 ~ C/ E. ESTADA, 126
TEL. 25 21 70
COCHES NUEVOS Venta de todos los modelos Seat a estrenar
COCHES USADOS. Todas marcas. Revisados. Garantizados
- EN OFERTA. Seat 600 PM-A y PM-B, impecables.

CONDICIONES DE VENTA. Nos ajustamos a sus posibilidades.
- 3.000 m2 de exposición de automóviles nuevos y usados.
- Más de 300 coches para escoger.

CERRAMOS SOLO DOMINGOS.

MOREY automoviles
PRESTIGIO GARANTIA
CAPITAN VILA, 70
- COMPRE UN COCHE USADO CON LA CONFIANZA DE UNO NUEVO.
- DISPONEMOS DE UNA COMPLETA GAMA PARA SU LIBRE ELECCION
- REVISADOS Y GARANTIZADOS POR NUESTROS TALLERES.
- COCHES NUEVOS: TODAS MARCAS. PRECIOS FABRICA.
- VALORAMOS MEJOR SU USADO CAMBIANDO POR NUEVO O USADO.
- VISITENOS SIN COMPROMISO INCLUSO SABADOS TARDE

OFERTA ESPECIAL
FORD MUSTANG. LANCHA GLASTROM V-164 EPE CON EVINRUDE 40 H. P.

Lea «BALEARES»

M.C.D. 2022

«Pequeños Anuncios»

DOMINGOS Y MARTES: A 4'00 ptas. palabra • Mínimo 10 palabras
MIERCOLES A SABADOS: A 3'00 ptas. palabra • Mínimo 10 palabras

Se reciben en: **Agencias de Publicidad** y Paseo Mallorca, 29
CONSULTENOS: Teléfs. 235710 y 231177

BOLSA DE TRABAJO

Ofrecen Empleo

GANEN 20.000 pesetas o más trabajando en sus casas. Infórmese enviando 4 pesetas en sellos. Sylviolin Center Apartado 2.421, Madrid-2. (21)

GANE DINERO trabajando horas libres en casa, sin oficio ni conocimientos especiales. Información: Enviando 10 ptas. sellos, Vilar Española Altea (Alicante). (21)

(31.119) SE NECESITAN señoritas para masajes. Si no saben se les enseñará. Salom, 2. De 11 a 1,30 y de 4,30 a 8. (22)

(31.414) SE NECESITA señorita urgentemente, en Instituo de Belleza y Masajes. Sueldo 12.000 ptas. Informes: Pasaje Can Curt, 11, bajos. Palma. (20)

(31.452) FALTA oficial y ayudante panadero. Razón: Avda. Antonio Maura, 55. Pont D'Inca. (12)

(31.296) SE PRECISA vendedor con vehículo propio, introducido en ramo alimentación. Se requiere dedicación absoluta y sea persona activa y responsable. Interesados presentarse en Juan Alcover, núm. 72. Telf. 214023.

(31.289) SE NECESITA vendedor con carnet de 2ª para auto-venta. Imprescindible tenga experiencia. Presentarse en Juan Alcover, núm. 72. Telf. 214023.

(30.525)
Persona activa
Sueldo y buenas comisiones, trabajo todo el año, impresindible vetomotor Informes Plaza España 97, entlo. De 11 a 12.

(31.146) SE NECESITA señorita masajista. Plaza Mediterráneo. Edificio Sol 6.º 4.ª. (10)

(31.144)
SE PRECISA
LAVACOCHES
Para máquina automática.
C./ Antonio Frontera, núm. 11.

(31.297)
DISCOTECA
en Can Pastilla, precisa CAJERO Informes: Hotel LAS ARENAS. Tito Livio, 20. Can Pastilla

(30.219)
MODAS MADRIGAL
Necesita una Oficiala cortadora. — Plaza Sta Eulalia, 11. Palma.

(31.441)
SE NECESITA:
CHOFER 2.a
en:
Ferretería MATEO
Fco. Manuel de los Herreros, 71.

(31.454)
SE PRECISA
chófer de Segunda. Presentarse:
en calle Tte. Sánchez Bilbao, núm. 190.
Telf. 27 61 29.

(31.398)
GAS y ELECTRICIDAD. S.A.
NECESITA:
MAESTRO INDUSTRIAL
Buscamos una persona de amplia formación técnica y experiencia profesional para ser incorporada con dedicación completa al Servicio EXPLOTACION - DISTRIBUCION, con destino en Mahón, después de un período de formación de alrededor de tres meses. También admitiremos solicitudes de OFICIALES INDUSTRIALES siempre y cuando acrediten una experiencia mínima de 10 años. La retribución será del orden de 200.000 Ptas. anuales netas, esta retribución es orientativa y por tanto revisable según las circunstancias del candidato.
Los interesados deberán presentarse en:
GESA EDIFICIO G.E.S.A.
DEPTO. DE PERSONAL
c/. Juan Maragall
PALMA de MALLORCA

(31.397)
ELECTRICA SOCIAS Y ROSSELLO, S.A.
Precisa:
— SEÑORITA PARA CAJA ALMACEN.
Necesario conocimientos administrativos.
Sueldo según aptitudes.
Interesadas llamar al 22 17 40. Ref: ANUNCIO.

(31.114)
PORTONOVA
RESIDENCIA - APARTAMENTOS
(4 estrellas)
Precisa:
— CAMARERAS (8 a 9.000'—)
— AYUDANTES RESTAURANTE (8 a 9.000)
— FAJINES DE NOCHE (8.000'—)
— FAJINES DE DIA (8.000'—)
Atenderá Sr. Moll.
Paseo del Mar, 18. PALMA NOVA.

(31.397)
PARQUE BELLAVISTA
Avda. Jaime III 124.
Precisa: MERITORIO DE OFICINA.

(30.641)
HOTEL NIAGARA
Precisa:
CAMARERAS DE PISOS
CAMARERAS DE COMEDOR.
SUELDOS INTERESANTES
Informes: Teléfono 26 09 00

(30.868)
Son Caliu Hotel
EN PALMA NOVA, ABIERTO TODO EL AÑO
NECESITA:
— CAMARERA PISO.
— AYUDANTES COMEDOR.
— SECA - CUBIERTOS.
— FREGA - PLATOS.
Interesados presentarse en el Hotel.

(31.432)
AYUDANTES COMEDOR
SE NECESITAN CON EXPERIENCIA,
TRABAJO TODO EL AÑO.
Inf. Club de Mar. — Tel. 23 64 40.

(31.415)
Son Caliu Hotel
Palma Nova, abierto todo el año necesita:
PISCINERO
BUENA REMUNERACION.
Interesados presentarse en el Hotel.

(31.427)
HOTEL 4 ESTRELLAS
Necesita: JEFE DE SECTOR, CAMARAROS Y AYUDANTE DE COMEDOR.
DIRIGIRSE AL TEL. 22 34 87.

(31.435)
HOTEL AQUARIUM
Palma Nova (Mallorca)
Precisa: JEFES DE PARTIDA.
AYUDANTES DE COCINA.
SUELDO MAS INCENTIVOS.
Interesados presentarse en el Hotel.

(31.434)
SE NECESITA
APRENDIZ DEPENDIENTE PARA TIENDA DE ILUMINACION.
Imprescindible conocimientos de electricidad (instalaciones lámparas). Preferible tenga bicicleta o ciclomotor.
Interesados presentarse en Santiago Ramón y Cajal, 18. (De 6 a 8 tarde).

(31.180)
LA CASERA
AGUAS MONTEVERDE
PRECISA:
CHOFERES CARNET 1.ª y AYUDANTES REPARTO.
Informes:
Boneteros, 9. Polígono La Victoria.
Sr. MESQUIDA.

(31.009)
OBRERO AGRICOLA
Trabajar y pernoctar en finca regadío y ganado vacuno, a 12 Kms. de Palma. Buenas comunicaciones.
Teléfonos: 25 14 49 y 25 39 65.

(31.439)
Restaurante PORTIXOL
Sirena, 31. Molinar.
Necesita: AYUDANTE COMEDOR, PINCHE COCINA AYUDANTE COCINA.
PRESENTARSE EN EL HOTEL.

(31.431)
HOTEL CRISTOBAL COLOM
Playa de Palma
PRECISA:
MUJERES DE LIMPIEZA

(31.123)
HOTEL DON MIGUEL
Las Maravillas
Necesita:
COCINERO Y CAMARERAS COMEDOR
Presentarse en el mismo hotel. Tel. 26 27 90.

(31.438)
SECRETARIA DIRECCION
Para empresa de ámbito internacional.
Con conocimientos de inglés, francés y alemán, hablado y escrito.
Se valorarán otros conocimientos. Inútil sin experiencia.
Interesadas llamar al 22 75 45 (horas comercio)

(31.436)
HOTEL HONOLULU
Palma Nova (Mallorca)
Precisa: CAMARERAS PISOS.
CAMAREROS COMEDOR.
Interesados presentarse en el Hotel.

(31.437)
HOTEL SANTA LUCIA
Palma Nova (Mallorca).
Precisa: CAMARERAS PISOS.
Interesadas presentarse en el Hotel.

(30.247)
HOTEL ILLETAS
Precisa: CAMARERO, SUBCAMARERO y PINCHE COCINA. — Teléfono: 23 35 45.

(31.417)
SE NECESITAN
— 2 CAMAREROS.
— 1 FREGAPLATOS.
Llamar: 26 10 02, de 2 a 4 tarde.

(31.204)
CAMARERAS DE COMEDOR PINCHES DE COCINA
Se necesitan. Interesados dirigirse a:
HOSTAL AGUAMARINA
PORTALS NOUS. — Tel. 67 50 75.

(31.422)
CAMARERO BARMAN AYUDANTE - A COCINA
NECESITAMOS PARA CAFETERIA HOTEL TRES ESTRELLAS EN PALMA CIUDAD.
LLAMAR: 21 39 45.

(31.262)
HOTEL LOTUS, Ca'n Pastilla, PRECISA:
Camareros comedor y ayudantes.
PARA OTROS HOTELES
Jefes de partida y ayudantes cocina, camareros comedor, mujeres pisos y limpieza.
Informes mismo Hotel, Cecilio Metelo, 30. (Frente Hacienda), de 9 a 13.

(31.382)
SE NECESITAN
SEÑORITAS, BARRA AMERICANA.
BUEN SUELDO.
Informes: Músico Balaguer, 66,
a partir de 6; tardes.

(31.099)
BAR - RESTAURANTE AEROPUERTO
SE PRECISAN
CAMAREROS, SUBCAMAREROS, AYUDANTES y FREGADORES.
PERSONAL de RESTAURANTE, BARRA Y SALA.
Presentarse Departamento de Personal, de 10 a 14 y de 16 a 18 horas.

(31.186)
HOTEL DE TEMPORADA EN CALA MILLOR
NECESITA CUBRIR CON URGENCIA PLAZAS DE:
— 2º DE COCINA
— FREGAPLATOS
— PINCHES
Interesados presentarse en Hotel SUMBA Playa Son Moro. Cala Millor. Tel. 56 70 00.

(31.285)
SOLDADORES HOMOLOGADOS Y ARQUERISTAS
Altamente retribuidos, para trabajos en planta Butano de Puerto Alcudia. Presentarse en planta al Sr. CALZADO.

(31.187)
HOTEL DE TEMPORADA EN CAN PICAFORT
Necesita cubrir con URGENCIA plazas de:
RECEPCIONISTA
PINCHES DE COCINA
FREGAPLATOS.
CAMARERAS DE PISOS.
Interesados presentarse en Hotel TONGA Carretera de Artá — Alcudia Ca'n Picafort.
Teléfono: 52 70 00

(29.995)
HOTEL OASIS
CA'N PASTILLA.
PRECISA AYUDANTES COMEDOR
Masculino y femenino
Informes teléfonos: 26 13 16 — 26 01 58

(30.916)
CAMAREROS COMEDOR
14.000
SE NECESITAN en HOTEL OLEANDER
Playas de Palma.

(31.176)
BOTONES - SUBCAMAREROS
CAMARERAS de PISOS y FREGAPLATOS
necesita HOTEL LANCASTER.
Playa Palma. — Telf. 26 24 00.

(30.985)
SE NECESITAN
MUJERES DE LIMPIEZA
Informes en HOTEL VIKINGO
Teléfono: 23 62 45

(30.999)
AYUDANTE BAR
CALVO SOTELO, 161 (TERRENO)

(31.371)
HOTEL LAS ARENAS
Tito Livio, 20 — Ca'n Pastilla
Necesita: CAMARAROS, SUBCAMAREROS Y AYUDANTES COMEDOR.
CAMARERAS PISOS.

(31.360)
IMPORTANTE SOCIEDAD
Necesitamos personas activas y responsables. Dispongan tiempo libre, mañanas o tardes Para trabajar en PALMA y pueblos. Ingresos según capacidad.
Escribir: Apartado de Correos n.º 61. (Sr Rubio). PALMA DE MALLORCA.

(31.337)
SON CALIU HOTEL
Palma Nova, abierto todo el año.
NECESITA:
— COCINERO, y
— FREGA BANDEJAS.
BUENA REMUNERACION
Interesados presentarse en el Hotel.

(31.325)
PEQUEÑO MUNDO - CATERING
Son García del Pinar
Coll d'En Rebassa Palma.
PRECISAMOS
MUJERES Y MOZOS DE LIMPIEZA.

(31.318)
HOTEL DON BIGOTE
C/. París, s.n — Palma Nova.
NECESITA:
— AYUDANTES DE CAMARERO.
— APRENDICES DE CAMARERO.
— AYUDANTES ECONOMATO
— PINCHES Y FREGAPLATOS.
— CAMAREROS, TELEFONISTA
— Y AYUDANTES CONSERJE.

HOY, 36 páginas

M.C.D. 2022

«Pequeños Anuncios»

DOMINGOS Y MARTES: A 4'00 ptas. palabra • Mínimo 10 palabras
MIERCOLES A SABADOS: A 3'00 ptas. palabra • Mínimo 10 palabras

Se reciben en: **Agencias de Publicidad** y Paseo Mallorca, 29
CONSULTENOS: Teléfs. 235710 y 231177

BOLSA DE TRABAJO

Ofrecen Empleo

(31.055)
PARA HOTEL
SE PRECISA
— JEFES DE PARTIDA, AYUDANTES COCINA, PINCHES, FREGADORES, CAMARERAS Y AYUDANTES COMEDOR Y BAR, CAMARERAS PISOS Y MUJERES LIMPIEZA.
SUELDOS MUY INTERESANTES.
C/. Menorca 22 - 1.º — Palma Mallorca.

(31.375)
HOTEL MONTBALCH
Calvo Sotelo 695.
Precisa: CAMARERAS COMEDOR Y AYUDANTES BAR. — BOTONES.

(31.379)
IMPORTANTE FIRMA DE ARTICULOS DE DECORACION Y REGALO PARA PROXIMA APERTURA DE TIENDA EN PALMA
PRECISA:
DEPENDIENTA
EXIGIMOS: Experiencia en ventas — Don de gentes — Referencias — Valoramos idiomas.
OFRECEMOS: Agradable ambiente de trabajo — Remuneración según aptitudes.
Llamar al Sr. ROIG. Tel. 21 11 50, para concertar entrevista
RESERVA ABSOLUTA PARA COLOCADOS

(31.380)
IMPORTANTE FIRMA DE ARTICULOS DE DECORACION Y REGALO PARA PROXIMA APERTURA DE TIENDA EN PALMA
PRECISA:
AYUDANTE DEPENDIENTE L.S.M.
EXIGIMOS: Don de gentes — Referencias — Valoramos idiomas.
OFRECEMOS: Remuneración según aptitudes
Llamar al Sr. ROIG. Tel. 21 11 50, para concertar entrevista.
RESERVA ABSOLUTA PARA COLOCADOS.

(31.390)
FONTANERO - ELECTRICISTA
Y AYUDANTE RECEPCION
SE NECESITAN EN HOTEL BOREAL
C/. Sedal, 11. — Playa de Palma.

(31.378)
VENDOR BALEARES
Se necesitan mujeres empaquetadoras de 18 a 40 años.
Mariano Aguiló n.º 5. — Palma.

SERVICIO DOMESTICO
Se necesita matrimonio. El marido, imprescindible chófer. — Informes al tel. 21 40 00.

(31.394)
BOTONES, CAMARAROS Y AYUDANTES COMEDOR
SE NECESITAN HOTEL VERDEMAR.
Santa Ponsa. Presentarse en el mismo Hotel.

(31.406)
GRAN HOTEL EL CID
(Ca'n Pastilla)
FALTAN:
— JEFES DE RANGO.
— AYUDANTES CAMARERO.
— Y MUJERES DE LIMPIEZA.
Presentarse jefe personal del Hotel.

(31.404)
SE PRECISAN
CAMARERAS DE PISOS — PERSONAL COMEDOR Y FREGADORES.
Hotel en Paseo Marítimo. Trabaja todo el año CON INTERESANTES CONDICIONES
Interesados presentarse en:
C/. HUERTOS, N.º 1, Entlo.

(31.405)
HOTEL ACAPULCO
PRECISA:
— CAMARERAS COMEDOR y
— LIMPIADORAS.
Playa de Palma. — Tel. 26 18 00.

(31.410)
HOTEL TIMOR
En El Arenal y abierto todo el año.
PRECISA:
— FAJIN.
— AYUDANTE DE ECONOMATO.
— CAMAREROS.
Interesados presentarse en el Hotel Timor. C/. La Perla, s-n. El Arenal. Teléfono: 26 31 36

(31.112)
LAVANDERIA INDUSTRIAL MALLORQUINA, S.A.
SE NECESITAN
MUJERES
Sr. POL. De 7 a 15 y de 16 a 19.
Teléfonos: 29 12 19 - 29 11 47.
Gremio Toneleros. Manzana XXII.
Polígono La Victoria.

(31.284)
APERTURA CAFETERIA LAS VELAS
PLAYA SANTA PONSA
Precisamos:
— CAMAREROS.
— JEFES SECTOR.
— AYUDANTE COCINA.

(31.120)
HOTEL ISLA DE MALLORCA
Precisa:
Camareras de pisos y mujeres limpieza
Informes teléfono: 23 08 40

(31.475)
ROTULISTA
CON CARNET DE CONDUCIR DE 2.ª SE PRECISA EN IMPORTANTE TALLER DE ROTULACION.
C/. Alférez Gralla Lladó, 62.

(31.408)
SE PRECISA
SECRETARIA ADMINISTRATIVA
Con conocimientos de mecanografía y contabilidad. Buena presencia y don de gentes.
Ofrecemos: Buena remuneración.
Interesadas presentarse en Son Españolet, 14.

(31.484)
SE PRECISAN
PINTORES, ALBAÑILES y AYUDANTES TECNICOS.
Interesados presentarse en C/. Huertos, 1 ent.

(31.484)
SE PRECISAN
CONSERJES DE NOCHE.
Interesados presentarse en:
C/. HUERTOS, n.º 1, entlo.

(31.482)
DEPENDIENTA
Se necesita souvenir — TERRAMAR.
Conocimiento idiomas, Calvo Sotelo 348.

(31.080)
HOTEL TRINIDAD
Playa de Magalluf (Mallorca)
Precisa: CAMAREROS Y AYUDANTES COMEDOR. — Sueldo más incentivos. Alojamiento y manutención. — Interesados presentarse en el hotel o llamar al Tel. 68 14 00.

(31.483)
PRECISAMOS PERSONA
PARA COBRAR RECIBOS, zona Palma
compatible otros trabajos. Interesados dirigirse a Plaza Cuadrado, 28, 2.º, de 13 a 15 horas
Preguntar Sr. BALLESTER.

(31.464)
EMPRESA CONSTRUCTORA DE AMBITO NACIONAL
Necesita encargados de obra y auxiliares técnicos con experiencia en edificación.
Remuneración a convenir según aptitudes. Presentarse de 7 a 8 de la tarde en C/. Arturo Rizzi, 20. (Obra).

(31.425)
AYUDANTES Y PINCHES DE COCINA
AYUDANTES DE CAMARERO
CAMARERAS DE PISOS
Se necesitan. Trabajo todo el año. Zona Ca'n Pastilla. INDUSTRIAS TURISTICAS ASOCIADAS. — Vía Portugal, 17, 1.º
Tels. 22 59 76 - 21 57 95.

(31.448)
ESTABLECIMIENTOS ELECTRODOMESTICOS
NECESITA DEPENDIENTA
Reserva para colocadas. Informes de 8'30 a 10 de la mañana. Sueldo según aptitudes.
Plaza Santa Payesa, 1. — Tel. 25 01 14.

(31.450)
SECRETARIA
Con conocimientos de mecanografía y contabilidad. — Fichero. — Responsable. Urge en PERMO. Avda. Argentina 181. Palma.

(31.476)
NECESITAMOS
OFICIALES ELECTRICISTAS
EN CASA SOLIVELLAS, S. A.
Tel. 25 62 94. — Avda Arquitecto Bennasar, 24.

(31.480)
HOTEL TAURUS - PARK
3 estrellas.
Urbanización Las Lomas. Arenal.
Por aumento de plantilla comedor, se solicita:
— JEFES DE PARTIDA.
— CAMAREROS.
Personarse Departamento de Personal.

(31.477)
IMPORTANTE EMPRESA
Precisa: VENDEDORES para recambio y accesorios del automóvil.
Imprescindible carnet de conducir.
Se ofrece: Sueldo + comisión + kilometraje.
Interesados escribir a Ref: 306. Vía Roma, 18. PALMA.

OTRAS SECCIONES

Pérdidas

DESAPARECIDO
SEAT 600, ROJO — M. 9551 - G.
Tels. 25 31 35 - 25 14 23

Hospedajes

ALQUILO habitaciones para dormir, centro Palma. Teléfono 211806. (10)

ALQUILO habitación individual, señorita formal derecho cocina. Teal.: 222867. (10)

ALQUILO solo cama para chico. Núñez de Balboa, núm. 2. (10)

ALQUILO habitaciones chicos solventes, céntrica, nueva edificación. Tel.: 238663. (10)

HABITACION céntrica, pensión completa. Tel. 256898. (10)

(31.354) HOTEL MADRID necesita camarera pisos. Trabajo todo el año. Garita, 60 Porto-Pi Telé. 233340.

SE ALQUILAN habitaciones para hombres casa particular. Aragón, 493, 2.º, 2.ª Telf. 276468 (13)

HOSTAL TEMPLE. Habitaciones confortables. Temple, 17. Teli 226435. (10)

HABITACIONES económicas agua caliente baño. Informes: calle Monserrat, 40. (10)

SOLO DORMIR un caballero agua, caliente, Telf. 251362. Avenida Conde Sallent, 48, 3.º B. (14)

PARTICULAR a joven alquilo habitación derecho cocina, baño. Telf. 211389. (10)

HABITACION caballero, 40 diarias, duchas. Pons y Gallarza, 106. (10)

ALUILO habitación doble independiente, zona Blanquerna. Telf. 291360. (10)

ALQUILO habitación doble muy céntrica, ducha; gran de. Telf. 210820. (10)

SE ALQUILAN habitaciones. Informes: calle Antillón, 115. Telf. 270393. (10)

SE NECESITA chica para trabajos domésticos. Informes: calle Antillón, núm. 115. Telf. 270393. (13)

Música

SE NECESITA batería y guitarra, calle Valencia, 7. Portol. (11)

DISPONIBLE organista Hammond para trabajo estable hotel. 272074. (10)

SE OFRECE guitarrista que canta, inútil si no es para grupo con trabajo. Informes de 2 a 3. Tel.: 250160. (20)

SE OFRECE pianista cantante para hotel o similar. Telf. 213082. (10)

OCASION: Se vende batería Brioser (ocho meses de uso), 17.000 ptas. calle Solón, núm. 41, 3.º, D. (zona Pueblo Español). (20)

SE VENDE: Eko Semprini (20.000). Dos columnas «Binson» seminuevas (25 mil). Dos columnas «Sinmarc» (15.000). calle Solón, núm. 41, 3.º, D. (zona Pueblo Español). (24)

Mudanzas y Transportes

MUDANZAS TRANSPORTES J. MUT. Traslados pianos Rullán, 5 Telf. 278044.

CAMIONES POL
SERVICIO DE GRUAS Y TRAYLERS
Tels. 274067 - 275026

CAMIONES GRUA. Camiones Gruas gran tonelaje. Guarda muebles Transportes BAUZA. calle Jesús, 71. Teléf 252716 (15)

TRANSPORTES GALMES
camiones y camiones GRUA. Tel 211369. 214223 Felipe Bauza

Pérdidas

EXTRAVIADO perro pequeño, macho blanco con manchas rojiza, moreno, (se gratificará devolución), pelo largo en el collar tiene grabado Santa Fe. Informes Chalet Aguavelle Es Castellot Santa Ponsa.

Enseñanzas

NORTE IDIOMAS. Eficacísimos cursos audiovisuales. Vd. aprenderá rápidamente: Inglés Francés, Alemán, Ruso. Escribir o telefonear: Pérez Galdós, 25. Teli. 227886 (20)

INTERNOS Parvulario repaso verano e invierno Bachillerato y Básicas. ACADEMIA POLITECNICA Anselmo Clavé 35, 2.º (15)

INGLES: Clases particulares y grupos reducidos; zona Plaza España. 217762. (10)

URGE profesor inglés. Teléfono 221635. (10)

PROFESOR da clases particulares Bachiller, Reválida. COU. etc. Tel. 255315. (10)

CLASES Física de Bachiller y Química hasta C.O.U. Teléfono 251957 (10)

CLASES IDIOMAS: inglés, francés, alemán, para auténticos necesitados, enseñanza garantizada C/. Font y Monteros, 64, piso 4.º (17)

MATEMATICO y economista darían clase de carrera y bachillerato. Reina Constanza 41 3.º 1.ª (tardes). (15)

ALEMANA nativa da clases. Plaza del Buen Consejo, 19 cuatro. (10)

Radio y TV

REPARACIONES TV. domicilio. instalaciones, reparación antenas. SATELSA BALEAR Escultor Galmes, 291267 (12)

ATENCION para reparar su T.V. llamar al Tel. 292659. NOTA: Acudimos dentro de las dos horas. Precios economicos (19)

REPARAMOS televisores, antenas Servicio a domicilio rápido y garantizado. Teléfono 277025

ANTENAS T.V. individuales y colectivas. instalaciones y reparaciones garantizadas. LASEL. calle Juan Crespí 55. Tel. 234304.

TELEVISION y RADIO: Reparaciones rápidas a domicilio. Telf. 274468. (10)

¿NO FUNCIONA su televisor? Llámenos al 276938, le solucionaremos su problema rápidamente. (10)

REPARE SU TELEVISOR
CON UN MINIMO DE TIEMPO Y UN MAXIMO DE GARANTIA
BELLVER RADIO T.V.
San Magín, 177 • Telf. 23 25 32

SERVICIO TECNICO Oficial IBERIA TELE-ESTADIO, Calle Francisco Martí Mora, 80. Telf 237225. (12)

T. V. ELECTUR, Servicio técnico oficial. Pasaje Can Curt, 4. Tlf 272606. Palma. (13)

Náutica

TERRA VELAS, venta, reparación, toldos, fundas, velas navales. Calle Juan Alcover 17 Tel.: 278816. (14)

MECANAUTICA-1 motores marinos Chryslesr. Recambios originales, Servicio Post-venta. Embarcaciones. Material deportivo. Tte. Lizasoain. 56 Tel. 281929.

GANGA: LANCHA 6 m., motor Mercury 85 HP; remolque. Verla: GARAJE ASTORIA; Rosselló y Cazador, 12.

VENDO lancha 3,60 m. motor 20 HP. Telf. 293318.

Lea «BALEARES»

M.C.D. 2022

«Pequeños Anuncios»

DOMINGOS Y MARTES: A 4'00 ptas. palabra • Mínimo 10 palabras
MIERCOLES A SABADOS: A 3'00 ptas. palabra • Mínimo 10 palabras

Se reciben en: **Agencias de Publicidad** y Paseo Mallorca, 29
CONSULTENOS: Teléfs. 235710 y 231177

OTRAS SECCIONES

Náutica

TAYLOR 65-66. Y todos los demás modelos para pesca paseo y vela. COMERCIAL MALLORCA. Pascual Ribot 64 (19)

GEISHA. El crucero más económico y manejable. Cuatro literas. Aparejo Marconi completo. Púlpito a proa y popa Muchos extras COMERCIAL MALLORCA Pascual Ribot, 64 (24)

GALLART 42. Impecable. Muy equipado Gran ocasión. Dos motores Diesel CUMMINS de 185 HP. cada uno COMERCIAL MALLORCA Pascual Ribot, 62-64 (21)

NO CUESTA NADA visitarnos. Tenemos el barco que Vd. busca Náutica Mediterránea de Servicios, S. A. Telf. 237500 (17)

VENDO LLAUT. Motor Volvo. Con tambucho. 33 palmos. Informes: 29 46 34. (10)

VENDO fueraborda nuevo 18 HP. admitiría motor pequeño. Telf. 215396. (10)

LLAUD 40 palmos, perfecto estado (sin motor), ocasión 135 mil. Admito contra oferta. 221202 Srta. Gloria.

CRESCENT. Los fueraborda suecos fabricados por Volvo-Penta aseguran la mejor técnica, calidad y bajo consumo Cientos de ellos en Mallorca se lo confirmarán. CASA MUS. Honderos 57 (28)

YATE ARCO 8,3. Con dos motores Diesel Volvo-Penta 106 c.v. Maravilloso. Disponible en septiembre. CASA MUS. Honderos, 57. (19)

COPINO. Barcos mallorquines bien hechos y acabados. Botes de 3, 3,6 y 3'99 mts., abiertos, semicubiertos y con puertas, con motor interior o fueraborda. Y el Llaud de 25 palmos con motor Diesel Solé 8 ½ CASA MUS. Honderos, 57. (39)

MOTOCICLETAS **Benelli** PARA CLUBS NAUTICOS Y YATES
DARDER S.A.
Rosselló y Cazador, 44
PALMA

Johnson
Nuevos modelos 1974
DARDER S.A.
C/ Rosselló y Cazador, 44

LANCHA JOHNSON-REVELER
Importación
Johnson
LANCHAS GLASTROM
BOTES COPINO
BOTES MAJONI
SAIL-SURF
en exclusiva para España
Motores usados
Lanchas usadas
Johnson
Material Pesca Submarina
Skis FREYRIE
Skis REFLEX
Accesorios náuticos
DARDER S.A.
C/ Rosselló y Cazador, 44

Distribuidor Exclusivo Embarcaciones SEA RAY
Motonáutica VERT

Distribuidor Exclusivo Motores EMECE
Motonáutica VERT

Distribuidor Exclusivo Colas en "Z" J.R.B.
Motonáutica VERT

distribuidor oficial embarcaciones FIBRESTER-POLIMAT-Embarcaciones neumáticas ARTIACH
Motonáutica VERT

Sub-Agente oficial Motores MERCURY y MERCRUISER
Motonáutica VERT

Talleres Propios y Exposición en Francisco Fiol y Juan, 77 - 87
Tel. 290139 - 290198

MINACO DIVISION NAUTICA
Embarcaciones:
INDPO
FIBRESTER
DUCAUTO
POLIMAT
DRACO
TAYLOR
ECOFIBER
LLAUTS MALLORQUINES
BOTES MALLORQUINES
MINACO DIVISION NAUTICA
Distribuidor exclusivo.
Motores fuera borda:
MERCURY
TOMOS
DUCATI
SWALLOW
Motores interiores:
MERCRUYSER
MINACO DIVISION NAUTICA
GENERADORES MASE
SECCION PESCA
ACCESORIOS NAUTICOS
MINACO DIVISION NAUTICA
Visite nuestra exposición. Máxima variedad de modelos y precios.
Avda. Alejandro Rosselló, núm. 49 - PALMA.
Teléfs.: 215165 66 67

HOY, 36 páginas

Compras

COMPRAMOS tubos TV inútiles sin rendija o quemadura. Electrónica AMRO, Tiziano 92 Tel. 292183. (14)

COMPRO coches accidentados todas marcas. Teléfono 252257 (10)

¡ATENCION COLMADOS! Compraría medidores de aceite. Informes: 262223—261698

Ventas

NINGUN ARTICULO USADO podrá venderse según lo dispuesto en la legislación vigente a mayor precio de 80 por 100 señalado en la tasa

VENDO cachorros pastor alemán autenticos, 40 días. Informes: Teli. 274598.

OPORTUNIDAD vendo tres «Góndolas» a estrenar para tienda 25 % descuento. precio factura. Teléfono 270895 horas oficina, señor Pons (18)

EVINRUDE 40 HP (7 fiscales) también cambiaría con auxiliar Teli 215396. (11)

OFERTA MUEBLES: Comedor Castellano, con 6 sillas de cuero, 16.000 ptas. Conjunto recibidor mueble y silla de cuero 2.500 ptas. Conjunto dormitorio cama de 90, armario y mesita 4.500 ptas. MUEBLES AMENGUAL. Brossa, 19. (35)

OCASION: Vendo proyector cine Mark 502-D Eumig super 8 standard 8 y filmadora Lina, a estrenar. Precio ganga. Telf 262427. (21)

PASTOR ALEMAN siete meses. ocasión. 241349; 10 a 14 (10)

VENDO camas plaza y media. comedor roble salomónico Nicolás de Pax, 56. Tardes (14)

PERRAS pura raza pastor alemán se venden. Teléfonos 281145—230591. (10)

SE VENDEN Dálmatas pura raza Pajarería COPEMA. Mariano Aguiló, 81. Teléfono 279465 (12)

BRACOS alemanes, 2 meses, inscritos L.O.E. formidable pedigree Telf 230661 de 3 a 5 tarde (15)

VENDO caja registradora, marca Hugin, como nueva. Estación servicio Rafal. Telf. 274123. (12)

VENDO cachorros Boxer. Teléfono 279491-277993. (10)

¡CONSTRUCTORES!
Vendemos madera para encofrar (Tableros, tabloncillos y puntales) en muy buen estado.
PRECIOS INTERESANTISIMOS.
Llamar: Tel. 29 09 27.

DIVERSOS

FONTANERO, instalaciones y reparaciones urgentes. Teléfono 293327 (10)

PINTOR - EMPAPELADOR ROMERO Presupuestos sin compromiso. Teléfonos 215373—215759 (10)

REFARACIONES FONTANERIA en general y albañilería Telf 277887 (10)

REPARACIONES electricidad servicio rápido y garantizado. Cualquier hora. Teléfono 277025 (10)

PINTOR DECORADOR: Trabajo rápido y esmerado. Telf. 224469 (10)

ARREGLO DE TRAJES, señora caballero. Acortamos, alargamos, zurcimos, modernizamos, colocamos cremalleras ojales, etcétera, etc CITY SERVICE. 31 de Diciembre, 26—A. ¡RECORTEME y GUARDEME! (25)

LIMPIEZA ALFOMBRAS y MOQUETAS Guardamos sus alfombras. Servicio a domicilio BENMA. Teléfono 25005. (13)

LIMPIEZA OFICINAS y su conservación Confíela a «BRILLO BALEAR». Pida presupuestos Telf. 222700.

CRISTALERIAS escaparates; su limpieza conservación: «EL BRILLO BALEAR». Teléfono 222700. (16)

VENTA Y REPARACION de persianas venecianas graduables rieles para cortinas, gran surtido en cortinajes Servicio rápido y esmerado COPERMA; calle Blanquerna, 206. Tel. 255376 (25)

MASAJES, baños, sauna finlandesa por señoritas diplomadas INSTITUTO 7-7. calle Aragón 77, piso primero (15)

DISPONGO de albañiles para reforma y remiendos. Teli. 278472 (10)

MASAJES. Saunas. Baños por señoritas diplomadas. Instituto NESER Calle Balcano. núm. 15 y 17. (15)

¿QUIERE PINTAR SU COCHE? Taller especializado en trabajo de 1.ª clase. Precios razonables. Rapidez en el servicio. Telf. 278073 (19)

SE VENDEN sillas y mesas coloniales bar. Nuevas. Sin estrenar. Buen precio. Telf. 221838 (horas oficina) (16)

FONTANERO. Urgencias en general. Seriedad. Teléfono 263735 (10)

SE VENDEN camas y colchones nuevos Sin estrenar. Buen precio. Telf. 221838. (Horas oficina) (14)

GANGA 67 pares de zapatos señora de 600 a 1.000 pts. A 75 pesetas comprando todo el lote calle Obispo Maura 99 1º, derecha (25)

MASAJE SUECO: Masajista de Nueva York Paseo Mallorca, 31 2º, 2ª (Edificio «BALEARES», de 12 a 9. (17)

PINTOR empapelador Rodríguez, 252276 (10)

PINTOR - DECORADOR. 226059 Angel Mengual. (10)

CONSTRUCCIONES y reparaciones toda clase, 25 años experiencia On parle Française. English spoken. Teléfono 680803 (15)

PINTOR EMPAPELADOR servicio inmediato y garantizado presupuestos sin compromiso Tel. 290329. (11)

OBRAS y REFORMAS «ORME». Revoco de fachadas «Orme» Trabajos construcción urgente. ¡Que trabaje «Orme»! Teléfono: 251359 (10)

ORME pinta ORME empapela, ORME decora; Oye... que lo haga ORME. Teléfonos 251359 256427 (14)

LIMPIEZA DE ALFOMBRAS moquetas sofás, butacas. Servicio a domicilio. PINGUINO Teli 294340. (12)

MASAJES ALVAR, masajes corporales deportivos terapéuticos especialistas femeninas Abierto de 10 a 20,30 sábados inclusive. Francisco Manuel de los Herreros n 50 B. (23)

INSTITUTO AZUETA JAISA. Masajes corporales por señoritas Plaza Mediterráneo. Edificio Sol, 6º, 4.ª Teléfono 281829 y Paseo Marítimo 222 (19)

BLANQUEOS y PINTURAS ABRINES calle Femenías, 56, 3º 5ª Tel 281496 (11)

MAESTRO de obras Se hace toda clase de reparaciones de albañilería fontanería, blanqueo desembosos, reformas y chalet Seriedad teléfono 222662 (19)

CONSTRUCCIONES: Reparaciones proyectos, reformas presupuestos (Mallorca) Tel. 294289

MAESTRO DE OBRAS hace todas clases de reparaciones albañilería fontanería blanqueo desemboses reformas y chalet seriedad Tel. 221477 19

RIBAS, pintor, decorador. Colocación de papel. Teléfono 216833. Palma. (10)

Mª VISITACION MATAS MARTIN ha adquirido la titularidad del establecimiento hotelero, hostal El Mansour sito en calle Sitios de Gerona, 38, de El Arenal (Lluchmayor - Baleares)

ELECTRICIDAD y FONTANERIA. Reparaciones Telf. 276686.

su 2º televisor desde 2.000 pts.

T.V. IBERIA 23"	3.000'—
T.V. VANGUARD 23"	4.500'—
T.V. ELBE 19"	5.000'—
T.V. PHILIPS 19"	5.000'—
T.V. WERNER 23"	5.000'—
T.V. INTER 23"	6.000'—
T.V. WERNER 19"	6.000'—

Y 500 T.V. más para que pueda escoger el mejor, vaya a su presupuesto.

BAZAR DEL TELEVISOR
C/. LUCA DE TENA, 17 (Junto Pza. P. Garau)

COMERCIANTE en esta seccion un mercado de 500.000 personas le esperan

KING FEATURES SYNDICATE

El DR. KILDARE ® **Por KEN BALD**

M.C.D. 2022

LA DIMISION DE NIXON

WASHINGTON, 8. (Efe). — El Presidente Richard Nixon acaba de informar personalmente al Vicepresidente Gerald Ford de su decisión de dimitir, según anunció una ayudante de la Casa Blanca.

Se espera que Nixon se dirija hoy mismo a la nación para hacer pública su decisión.

NIXON SE DIRIGIRA

A LA NACION

WASHINGTON, 8. (Efe). — El Presidente Nixon se dirigirá a la nación norteamericana por televisión a las nueve de la noche, hora local, 03,00 de la madrugada (hora española), según anunció hoy un portavoz de la Casa Blanca.

Aunque no ha sido confirmado oficialmente, se espera que el Presidente Nixon anuncie entonces su decisión de dimitir.

FORD JURARA EL CARGO,

HOY A LAS 24 HORAS

WASHINGTON, 8 (Efe). — Gerald Ford jurará su cargo como el Presidente número 38 los Estados Unidos el viernes, a las 24,00 (hora española), según revelaron hoy fuentes informadas.

Las mismas fuentes dijeron que el Presidente Nixon no entregará su carta de renuncia formal hasta esa hora, aunque anunciará esta noche su decisión de dimitir a la nación.

LA DIMISION HA DE SER

POR ESCRITO

WASHINGTON, 8. (Efe). — Si el Presidente Richard Nixon opta por dimitir, la ley exige que lo haga por escrito en carta enviada a la oficina del Secretario de Estado

Según la ley, no es necesario que el titular de la Secretaría, en este caso Henry Kissinger, se encuentre en el país para aceptar la dimisión del Presidente, basta con que la carta llegue a su oficina.

Aun cuando la situación legal puede complicarse si Nixon decide anunciar su dimisión para hacerla efectiva varios días después los abogados gubernamentales coinciden en considerar que Ford se convertiría automáticamente en Presidente en cuanto la carta de dimisión llegue a la mesa de Kissinger.

Se da por seguro que, en caso de que Nixon decida dimitir, Ford juraría su cargo inmediatamente, al igual que hizo Lyndon Johnson nada más serle comunicada la muerte del Presidente Robert Kennedy a bordo del avión número uno de la Fuerza Aérea

SEIS AÑOS DESPUES...

Washington, 8. (Efe). — Exactamente seis años después de que aceptara la candidatura republicana a la presidencia, Richard Nixon se dirigirá a la nación por Televisión para anunciar su dimisión.

Nixon y el Vicepresidente Ford estuvieron reunidos esta mañana durante más de una hora. Al término de la entrevista un portavoz informó que ambos habían conversado sobre la dimisión.

El 8 de Agosto de 1968 Nixon aceptaba en Miami la candidatura republicana, prometiendo si salía electo la paz mundial y señalando que Estados Unidos no tenía líderes capaces.

Seis años después, Nixon es un hombre derrotado por el Watergate, destruído su poder político, y el primer presidente que dimite en la historia del país.

Entre tanto Gerald Ford está dando los últimos toques a su discurso inaugural, que pronunciará mañana, al tiempo que revisa la composición del gabinete y los nombres de sus colaboradores en la Casa Blanca.

LA SUBIDA DEL DOLAR

HUNDE LA ESTERLINA

Londres, 8. (Efe). — El dólar ha experimentado una acentuada subida en el mercado londinense de divisas, hundiendo con ello a la libra esterlina.

La inminencia de la dimisión del Presidente Richard Nixon obró efectos beneficiosos en el dólar, que comenzó cotizándose muy fuerte hoy en Londres. De una cotización con respecto a la libra esterlina de 2.3765 con que cerró ayer, el dólar subió esta mañana a 2.3655.

El avance del dólar con respecto a otras divisas extranjeras es también significativo.

En el mercado del oro, la recuperación del dólar se ha notado bastante, bajando el precio de la onza de oro en lingote en 2.00 dólares. Para la sesión de esta mañana ,el precio iniciativo fue fijado en 152.50 dólares.

FORD, NUEVO PRESIDENTE DE LOS ESTADOS UNIDOS

(Servicio de documentación de PYRESA.)

MADRID, 8.—La salida de Richard M. Nixon de la Casa Blanca provocada por el caso Watergate, conduce al hasta ahora Vicepresidente Gerald Ford a la más alta magistratura de la nación, convirtiéndose en el nuevo Presidente de los Estados Unidos, según prevé la Constitución del país, hasta que en enero de 1977 haya de ceder el cargo al elegido en las elecciones previstas para el mes de noviembre de 1976. No se descarta tampoco la posibilidad de que en dichos comicios Gerald Ford pudiera ser reelegido Presidente.

Nació en Omaha (Nebraska), el 14 de julio de 1913, su nombre era Leslie King. Sus padres estaban por aquel entonces divorciados, y el segundo marido de su madre adoptó a Leslie, quien poco después pasaba a llamarse como su padre adoptivo: Gerald Ford, dirigente del partido republicano en Grand Rapids (Michigan), y propietario de la Ford Paint And Varnish Co, una fábrica de pinturas y barnices.

GRAN

JUGADOR DE RUGBY

El joven Gerald cursó sus estudios en la Universidad de Michigan, en Ann Arbor, y más tarde ingresó en la Facultad de Derecho de la Universidad de Yale. Su carrera universitaria estuvo marcada por una enorme afición al rugby, deporte en el que llegó a ser jugador-estrella, aunque también le gustaba el boxeo. En estos años de estudiante, que coinciden con la gran crisis económica de 1929, Gerald se costeaba sus estudios trabajando como lavaplatos y en otros menesteres.

Se licenció en Leyes en 1941. De regreso a Michigan ejerció la abogacía, y comenzó a tomar parte en la politía, afiliado a un grupo reformista, hasta que el inicio de la II Guerra Mundial le lleva a ingresar en la Marina, prestando sus servicios en uno de los portaaviones de la flota norteamericana en el Pacífico.

Terminada la Guerra regresa a Grand Rapids y emprende nuevamente sus trabajos como abogado y sus actividades en el grupo reformista del partido republicano.

HACIA LA VICEPRESIDENCIA

En esta segunda etapa de su vida cuando el talante político de Gerald Ford comienza a manifestarse claramente, se le designa candidato a la Cámara de Representantes, en 1949, pasa a formar parte de la misma, en la que por espacio de veinticuatro años ha llevado a cabo una amplia labor. Fue en la cámara donde conoció al hasta ahora Presidente Nixon, que había entrado en ella tres años antes, en 1946.

Ford estuvo en la Comisión de Asignaciones de la Cámara de Representantes, donde siempre defendió la necesidad de los Estados Unidos de contar con unas fuerzas armadas de gran poderío y se mostró partidario de no recortar la facultad presidencial para enviar tropas a Vietnam, Camboya o cualquier otro punto del globo. También era contrario a reducir e incluso mantener estables los gastos de defensa del país.

En 1958 fue candidato al puesto de líder republicano en la Cámara de Representantes, pero resultó derrotado por Charles Halleck. Después de unas elecciones desastrosas, las de 1964, los republicanos comenzaron a buscar un nuevo líder y esta vez Ford se tomó el desquite frente al propio Halleck". Como consecuencia de esta victoria, Gerald Ford rechazaría por dos veces la oferta de Nixon para ocupar la vicpresidencia, en 1968, ya que quería culminar su mondato como jefe de la minoría republicana.

Gerald Ford contrajo matrimonio con Elizabeth Bloomer y estableció su residescia en Alexandría (Virginia). Tiene cuatro hijos: Mike (23 años), seminarista; Jack (21 años), estudiante de Silvicultura; Stephen (17 años) estudiante de segunda enseñanza; y Susan de (13 años)

El 12 de octubre de 1973, dos días después de la dimisión del vicepresidente Agnew, fue designado por Nixon para ocupar dicho cargo, que le sería ratificado el 27 de noviembre por el Senado y el 6 de diciembre por la Cámara de Representantes.

RESUMEN DEL CASO WATERGATE

MADRID, 8. (Servicio de documentación de Pyresa). — Uno de los mayores escándalos políticos que ha estallado en muchos años, el caso «Watergate», acaba de ocasionar la caida del Presidente de los Estados Unidos, Richard M. Nixon, después de algo más de dos años de producirse los hechos.

He aquí un resumen de los hechos ocurridos en la noche del 17 de junio de 1972 en uno de los edificios del Complejo Watergate sobre la orilla del río Potomac, en Washington.

La zona residencial de apartamentos y oficinas que recibe el nombre de Complejo Watergate, fue construida en el año 1962 por una sociedad que pertenece al Vaticano. Precisamente en uno de los edificios del recinto estaba enclavado la oficina del comité nacional demócrata, encargado en aquellos fechas de los preparatipara encarar las elecciones presidenciales que habrían de celebrar se en noviembre de ese mismo año. Los republicanos tenían en Richard Nixon a su candidato; los demócratas, aún en pleno trabajo, no habían designado aún al hombre que debería tratar de derrotar al republicano.

LOS «FONTANEROS»

DE WATERGATE

Transcurrían las primeras horas de la madrugada cuando un vigilante nocturno del edificio «Watergate» observó que en las oficinas alquiladas por el comité demócrata todas las puertas tenían la cerradura bloqueada con papel negro (para impedir el paso de la luz). La inmediata llamada a la policía y la llegada de un coche patrulla permitió descubrir en las citadas oficinas a cinco hombres, afanados en conectar micrófonos, reproducir documentos y copiar datos de los archivos del partido demócrata.

Los cinco hombres fueron identificados con toda rapidez, se trataba de James W. Mac Cord, ex agente del F.B.I., de la C.I.A. y consultor sobre asuntos de seguridad en el Comité Nacional Republicano. Con 18 años de trabajo en la CIA, Mac Cord fue uno de los organizadores del fallido desembarco en Bahía Cochinos (en 1961).

Junto a él, fueron detenidos otro norteamericano, Frank Stugis, y tres cubanos: Bernard Baker, Eugenio Martínez y Virgilio González, este último cerrajero y experto en abrir cajas fuertes y cerraduras de seguridad.

La reacción del partido demócrata ante el evidente espionaje no se hace esperar. Lawerence O Brien, Presidente del Comité Nacional Demócrata, demanda judicialmente por un millón de dólares al comité para la reelección de Nixon. Los tres principales candidatos demócratas a la presidencia, Muskie, MacGover y Humphrey, se lanzaron en sus campañas para aprovechar el «impacto negativo» del suceso. Por su parte, el partido republicano, por boca de John Mitchell, trataba de quitar importancia al asunto y acusaba a sus oponentes de «demagogia»

LA HISTORIA DEL

«WASHINGTON POST»

El 18 de junio publicaba el «Wastington Post» el primer artículo que desencadenaría el escándalo Watergate y sacaría a la luz pública todos los entresijos del asunto. Sus primeras revelaciones fueron ya sensacionales: McCord y sus «fontaneros» llevaban en una libreta de direcciones la de un hombre de la Casa Blanca: Howard Hunt, y también un cheque firmado por él.

La tenacidad de dos periodistas del «Post» Carls Bernstein y Bob Woodward, les llevaría a tirar del hilo hasta devanar completamente la madeja del escándalo. Uno de sus contactos, del que nunca han querido dar el verdadero nombre reconoció que «más de 50 personas estaban realizando espionaje para la Casa Blanca» y que estas operaciones eran conocidas.

Woodward y Bernstein conseguirían meses más tarde el codiciada Premio Pulitzer por sus informaciones sobre el caso Watergate. Mientras tanto, Richard Nixon había sido reelegido Presidente de los Estados Unidos y hasta aquel momento, la investigación ha sido claramente frenada e incluso el fiscal que lleva la acusación presenta a los cinco «fontaneros» como un grupo filocomunista que actuaba por su cuenta.

La primera certeza de que Richard Nixon puede estar al tanto de toda la operación e incluso haberla ordenado surge en enero de 1973 al iniciarse el juicio contra los inculpados. Pero todo eso ya es otra historia.

NOVENO VICEPRESIDENTE QUE SUCEDE AL PRESIDENTE

MADRID, 8. (Pyresa). — Gerald Ford, hasta ahora Vicepresidente de los Estados Unidos, es el noveno hombre que deja este cargo para ascender a la más alta magistratura de la nación: la presidencia.

Antes que él, ocho hombres ascendieron a la presidencia (todos ellos por el fallecimiento del titular, que en cuatro casos fue de muedte natural y otras cuatro por asesinato):

1841. — John Tyler ocupa la presidencia por muerte de William H. Jackson.

1850. — Millard Fillmore ocupa la presidencia por muerte de Zachary Taylor.

1865. — Andre Johnson ocupa la presidencia por asesinato de Abraham Lincoln.

1881. — Chester Arthur ocupa la presidencia por asesinato de James Garfield.

1901. — Theodore Roosevelt ocula la presidencia por asesinato de William McKinley.

1923. — Calvin Coolidge ocupa la presidencia por muerte de Warren Harding.

1945. — Harry Truman ocupa la presidencia por muedte de Franklin Roosevelt.

1963. — Lyndon Johnson ocupa la presidencia por asesinato de John Kennedy.

DATOS BIOGRAFICOS RICHARD NIXON

MADRID, 8.— (Servicio de documentación de Pyresa).— Richar Milhous Nixon, trigesimoséptimo presidente de los Estados Unidos, nació el 9 de enero de 1913 en una finca de limoneros de Yorba Linda (California), segundo de los cinco hijos de Frank y Hannah Nixon.

Cuando tenía nueve años la empresa de la finca quebró y la familia se trasladó a Whittier, en el mismo Estado de California, donde su padre se puso al frente de una gasolinera-supermercado. Richard asistió a la escuela pública para cursar primaria y secundaria y trabajaba también en el negocio de su padre, incluso en sus años de estudiante en el Whittier College.

Alumno sobresaliente en oratoria, incluso llegó a ganar un campeonato regional de dicha materia. Terminó sus estudios con el segundo puesto de su clase, en el año 1934, y obtuvo una beca para la Universidad de Duke (Carolina del Norte), donde se graduó en Derecho con todos los honores tres años más tarde.

En 1942 se alistó en la Marina, prestando servicios en la zona del Pacífico en la Segunda Guerra Mundial. En 1946 regresó a Whittier.

Nixon había conocido a Thelma Catherine Patria Ryan en unos ensayos de teatro y contrajo matrimonio con ella tres años después de aquella fecha.

En 1946 entró ya a formar parte de la Cámara de Representantes y destacó por su labor en el popular Comité de Actividades Anti-norteamericanas de la Cámara ("el Comité Macarthy"). Durante este mismo período, Nixon viaja a Europa como miembro del comité selecto de ayuda al extranjero, colaborando en la redacción de las recomendaciones del Comité para llevar a la práctica el Plan Marshall de ayuda a las naciones del continente que sufrieron los estragos de la guerra.

En 1948 fue reelegido para la Cámara de Representantes y, dos años más tarde, entraba a formar parte del Senado. Cuando Dwight Eisenhower obtuvo en 1952 la presidencia de los Estados Unidos, llevó a la vicepresidencia a Richard Nixon, con quien repitió su triunfo en las elecciones de 1956. Durante estos ocho años, la salud del Presidente llevó a Nixon a encargarse prácticamente de las tareas de Gobierno, aunque nunca de forma abierta u oficial.

En 1960, Richard Nixon logró la nominación republicana como candidato a la presidencia, pero fue derrotado por John F. Kennedy. Como si hubiera entrado en una racha fatal, en 1962 Nixon se presenta a la elección para Gobernador de California y también es derrotado. Retorna a Nueva York y, oscurecido políticamente, se dedica a dirigir una firma de abogados. En esta situación llega el año 1968 y logra nuevamente la nominación de su Partido para la elección presidencial. Esta vez el contrincante demócrata no es un Kennedy (se trata de Hubert Humphrey) y logra la victoria.

Desde entonces, Richard Nixon es Presidente de los Estados Unidos, cargo para el que fue reelegido en noviembre de 1972, cuando ya hacía unos meses que había comenzado a conocerse el escándalo de Watergate, que ahora le ha costado el cargo.

Conocido a través de toda su carrera como un convencido anticomunista, los últimos años en la Casa Blanca le han llevado a realizar una política de distensión mundial, de acercamiento a la Unión Soviética y de inicio de relaciones con la República Popular China. Por otra parte, con la ayuda de su fiel ayudante y actual Secretario de Estado, Henry Kissinger, Richard Nixon pasará a la historia como el Presidente que acabó con la intervención de las tropas norteamericanas en Vietnam aunque en política interior sus enemigos le reprochen el no haber sabido organizar un plan eficaz para contener la caída del dólar y frenar la inflación.

LOS HOMBRES DEL WATERGATE

(Servicio de documentación de PYRESA.)

MADRID, 8.—El caso Watergate, iniciado el 17 de junio de 1972 con la detención de James W. Mac Cord y cuatro hombres más, ha culminado con la dimisión del Presidente. Estos son los hombres que, de cerca o de lejos, han estado implicados en el caso durante los dos años largos que ha durado su desarrollo.

—John Mitchell. 60 años. Es director del Comité Republicano para la reelección del Presidente Nixon. Antiguo abogado asociado de la empresa del propio Nixon en Manhattan que respondía al nombre comercial de "Mudge Rose Guthrie And Mitchell". Ministro de Justicia desde 1969 hasta 1972, fue acusado de aceptar 200.000 dólares del financiero Robert Vesco. Fue absuelto de los cargos que se le imputaban sobre el Watergate.

—Jeb Stuart Magruder. 39 años. Presidente de una pequeña empresa de cosméticos antes de dedicarse a la política. Coordinador de la campaña de Nixon en 1968, y hombre de confianza de Haldeman, jefe del "staff" de la Casa Blanca. Fue condenado a cumplir sentencia de diez meses a cuatro años.

—John W. Dean. Treinta y cinco años. Consejero del Presidente Nixon. Ejerció la obogacía de forma privada hasta el momento de su entrada en la Administración. Su prestigio creció por momentos y en 1970 sucedía a John Ehrlichman como consejero de la Casa Blanca. En el juicio seguido sobre Watergate, Dean se convirtió en el principal acusador de Nixon, reconociendo que además de encubrir el asunto Watergate conocía los planes de espionaje contra los demócratas. Condenado de 1 a 4 años de prisión.

—Harry R. Haldeman, cuarenta y siete años. Jefe del «Staff» de la Casa Blanca y uno de los más antiguos colaboradores de Nixon, investido de unos poderes especiales dentro de la mansión presidencial. Se dice que encabezó un sabotaje político encaminado a «hundir» al candidato demócrata Edmund Muskie. Controlaba un fondo de 350.000 dólares para financiar este tipo de «trabajos».

—Maurice Stans. Sesenta y seis años: Millonario que fue nombrado por Nixon Secretario de Comercio en 1969, se le acusó de presionar a empresas poderosas para que contribuyesen con sus fondos a la campaña de reelección de Nixon y se vio en la imposibilidad de justificar el empleo que se le había dado a cerca de 15 millones de dólares recaudados para dicha campaña. También estuvo implicado en el llamado «Caso Vasco», seguido contra el multimillonario norteamericano Robert Vasco, ligado a varios fraudes financieros de tipo internacional.

—Fred Larue. Cuarenta y cinco años. Millonario petrolero que se unió al comité de reelección de Richard Nixon en 1972, de la mano de su íntimo amigo John Mitchell, que le introdujo en el grupo. Tuvo también algo que ver en el manejo de ese fondo secreto de 350.000 dólares de que disponía Haldeman. Está acusado dé destruir grabaciones relacionadas con el caso Watergate y actualmente su sentencia ha sido aplazada.

—Dwight Chapin. Treinta y tres años. Ex asesor ejecutivo de la Casa Blanca, se encargo de introducir en el «clan» a otro de los implicados, un tal Donald Segretti. Se le acusaba de falsear sus declaraciones en el caso Watergate y también de haberlo hecho en otro famoso caso ,el de Daniel Ellsberg y los documentos del Pentágono.

—Gordon Strachan. Treinta años, ex ayudante de Hadelman y miembro de un restringido círculo formado por Haldeman, Magruder, Chapin y Ziegler. Strachan trabajó en la firma como «uno de los muchachos de Haldeman». También involucrado en el manejo del fondo secreto de 350.000 dólares. Está procesado y pendiente de sentencia

—Herbert Kamlbach. Cincuenta y dos años, Abogado y amigo personal de Nixon, fue uno de los hombres clave en cuanto a recaudación de fondos para la campaña de reelección presidencial. Fue uno de los cerebros que hizo los «arreglos» financieros para la compra de la residencia de Nixon en San Clemente. Admitió haber pagado hasta 40.000 dólares a Segretti para «operaciones de seguridad». Lo cierto es que cuando entró al servicio de Nixon mantenía un bufete de tres abogados y escasos clientes y ahora, después de su destitución, cuenta con 24 abogados y más de 200 clientes, como alguien insinuó, «trabajando para Nixon, Kalmbach trabaja para sí».

—John Ehrlichman. Cuarenta y nueve años. Principal asesor de Nixon y cerebro organizador del grupo de Howar Hunt conocido como «los fantaneros» de Watergate. Poco después de su destitución fue alcanzado también por acusaciones de implicación en el caso Ellsberg. Condenado recientemente, cumplirá entre veinte meses y cinco años de prisión.

—George Liddy. Cuarenta y tres años, ex-agente de la CIA. Había tenido participación muy activa en golpes de fuerza contra algunos gobiernos sudamericanos, como él llevado a cabo contra el Presidente de Guatemala (1954), Jacobo Arbenz. Liddy y Hunt eran el binomio que unía la Casa Blanca a los "fontaneros".

—James Mccord. Cincuenta y cinco años. Jefe del grupo de cinco hombres que penetró en las oficinas del complejo Watergate para realizar el "trabajo". Diecinueve años en la CIA, después de haber pertenecido también al FBI, le llevaron posteriormente a crear una agencia privada de investigación, desde donde fue reclutado para el equipo de reelección de Nixon. Experto en micrófonos, caja fuertes y demás. Mccord fue cogido en el edificio Watergate con las manos en la masa. Su sentencia, sin embargo, ha sido confirmada en uno a cinco años de prisión.

Detrás de estos hombres, una interminable lista que alcanzaría a más de cuarenta personas cierra la relación de los más o menos implicados en el "caso Watergate", sin contar con esos otros casos "menores" que han ido surgiendo prácticamente al mismo tiempo y que también arrastran su propia lista de culpables. Nos referimos al "pleito de las centrales lecheras", el "escándalo de la ITT", etc.

NIXON ORDENA LA

PREPARACION

DISCURSO DIMISION

Washington, 8. (Efe-Upi). — El Presidente Nixon ha ordenado a los redactores de sus discursos, que preparen el de dimisión para ser utilizado mañana, si finalmente decide abandonar, según informan fuentes próximas a la Casa Blanca.

"Lo va a hacer, pero no sabemos exactamente cuándo", dijo un ayudante presidencial.

Ray Price, uno de los ayudantes que escribe los principales discursos para Nixon, está elaborando el texto.

Aun no existen indicios definitivos de que Nixon vaya a dimitir, pero al parecer existen muchas posibilidades.

El Presidente, aplastado por el escándalo Watergate, que prácticamente ha acabado con su administración, fue informado por los dirigentes republicanos ayer que es muy probable que tenga

(Continúa en la página 15)

TELEVISORES
NUEVOS — TODAS MARCAS
SIN ENTRADA - Desde 600 Ptas. MES
Cambie su T.V. usado
Llame HOY MISMO Teléfono 27 00 84

M.C.D. 2022

DEPORTES EN "Baleares"

RADIOGRAFIA

Jaime Moyer Martorell

Estamos frente a frente, en el balenario de Santa Ponsa. En la misma mesa, directivos del Club Deportivo Constancia, que tienen en el radiografiado (don Jaime Moyer) a su presidente. Son don Nadal Mateu, don Rafael Llompart, don Juan Ribas, don Martín Borrás, don Antonio Melis, don Pedro Quetglas y don Miguel Llompart Mora. Todos escuchan, pero no hacen el menor comentario. Cada pregunta tiene una respuesta rápida, sincera, escueta.

A través de estas respuestas, el lector sabrá como piensa este hombre que ha ascendido a un club mallorquín a la categoría nacional y que está dispuesto a continuar por la senda de los éxitos. Deseos y buena organización, no le faltan. Además, a través del estudio grafológico, sabrán como es.

Una vez más, el texto taquigráfico ha sido respetado en su totalidad.

(Escribe: LORENZO RI POLL - Fotos: JUANET)

—¿Nombre?
—Jaime Moyer Martorell.
—¿Nació?
—En Mancor del Valle.
—Estudios.
—Generales.
—¿Estado?
—Casado con María Mateu. Tenemos dos hijas: Isabel (16 años) y Antonia (11).
—¿Le gusta la vida social?
—Mucho.
—¿Es muy sensible?
—Bastante.
—¿Su profesión preferida?
—Hostelería.
—Deportes que practica o ha practicado.
—Fútbol.
—¿Pesca? ¿Caza?
—Caza.
—¿Playa o campo?
—Playa.
—¿Le gusta la política?
—Mucho.
—¿Qué le apasiona?
—La política.
—¿Le gustan los animales?
—Bastante, especialmente los pájaros.
—Un deportista en la historia.
—Fausto Coppi.
—Naciones que conoce y la que le agrada más.
—Africa del Norte, Andorra, Francia, Italia, Inglaterra. Me agrada mucho Francia.
—La ciudad de su preferencia.
—Barcelona, por la forma de ser de sus gentes.
—¿Lo mejor de Mallorca?
—Santa Ponsa.
—¿Y lo peor?
—No hay nada malo en Mallorca.
—Imagínese alcalde de Palma. ¿Qué propondría?
—Mientras no cambie la Ley de la Administración, un alcalde poco puede hacer.
—¿Qué opina del turismo?
—Tiene sus virtudes....
—¿Qué es lo que le quita el sueño?
—Que vengan menos turistas.
—¿Qué opina de las melenas masculinas?
—No son de mi agrado.
—¿Y de las mujeres de ahora?
—Son fantásticas.
—¿Qué periódicos lee?
—El primero, cada día, "Diario de Mallorca". Después, BALEARES. Más tarde, "Ultima Hora", "Pueblo", "AS", "Marca" y "Dicen".
—¿Lo primero que busca en sus páginas?
—La política internacional, excepto —claro— en los puramente deportivos.
—¿Concede un valor total a la inteligencia?
—¡Claro!
—¿Juega a la lotería?
—Sí, aunque sin obtener premios. Reintegros y pedrea.
—¿Y a las quinielas de fútbol?
—Algunas veces. He conseguido algún "13".
—¿Qué viaje turístico le gustaría realizar?
—Recorrer el Japón.
—Una mujer que haya influido en su vida.
—Mi esposa. Es lógico. Lo leerá....
—Un hombre.
—Don Juan Nigorra.
—De quién se fía más, ¿de una mujer o de un hombre?
—De un hombre.
—Personaje del mundo que le gustaría conocer o haber conocido.
—Franki Roosevelt.
—¿De quién aprendió más?
—De la vida práctica.
—Recuerdo más grato.
—El día que contraje matrimonio.
—...¿Y el más amargo?
—....
—¿Ha tenido algún problema de soledad?
—Jamás.
—Literatura preferida.
—Cualquier reportaje que se refiera a algún personaje de la historia.
—Un cantante.
—¡Huy!
—Una película.
—No soy muy aficionado.
—Una obra de teatro.
—Tampoco soy aficionado.
—¿Su programa favorito de televisión?
—Los deportes.
—Un actor.
—Alan Ladd.
—Una actriz.
—Sara Montiel.
—¿Le gustan las corridas de toros?
—No.
—¿Fuma?
—Puros habanos.
—Una bebida.
—Agua mineral y café.
—Su plato preferido.
—Cous-cus.
—¿Algún hobby?
—El fútbol.
—¿Tiene algún complejo?
—No.
—Pasatiempos que prefiere.
—Lectura.
—¿Le agrada madrugar?
—Me gusta.
—¿Y trasnochar?
—No.
—¿Hace siesta?
—Nunca.
—¿Duerme mucho?
—Siete horas.
—¿Su mejor virtud?
—No lo sé. Son los otros quienes han de decirlo.
—¿Y su principal defecto?
—Quizá ser demasiado sincero.
—¿Le importa lo que la gente diga de usted?
—Mucho.
—¿Prefiere obedecer o mandar?
—Mandar.
—¿Se ha propuesto alguna meta?
—Todo lo que me he propuesto hasta ahora lo he conseguido.
—Primavera, verano, otoño, invierno....
—¡¡Verano!!
—Un automóvil.
—"Dodge-Dart". Es el que tengo.
—¿Le gusta la velocidad?

—No.
—¿Qué opina de la juventud actual?
—Tiene virtudes muy sinceras.
—¿Se considera persona de buena suerte?
—Sí.
—¿Qué pediría ahora mismo?
—Una paz total en el mundo.
—¿Le gusta gastar dinero?
—El suficiente.
—¿Lo que tiene más valor para usted?
—La sinceridad.
—¿Tiene muchos amigos?
—Muchísimos.
—¿Olvida fácilmente las malas faenas?
—Soy algo rencoroso.
—¿Su mayor ilusión?
—Deportivamente hablando, dejar al Constancia en segunda división.
—¿Qué error no volvería a cometer?
—....
—¿Cómo desea que le recuerden?
—Como a una persona que, todo lo que ha hecho en la vida, ha sido poniendo el máximo de su voluntad.

ESTUDIO GRAFOLOGICO

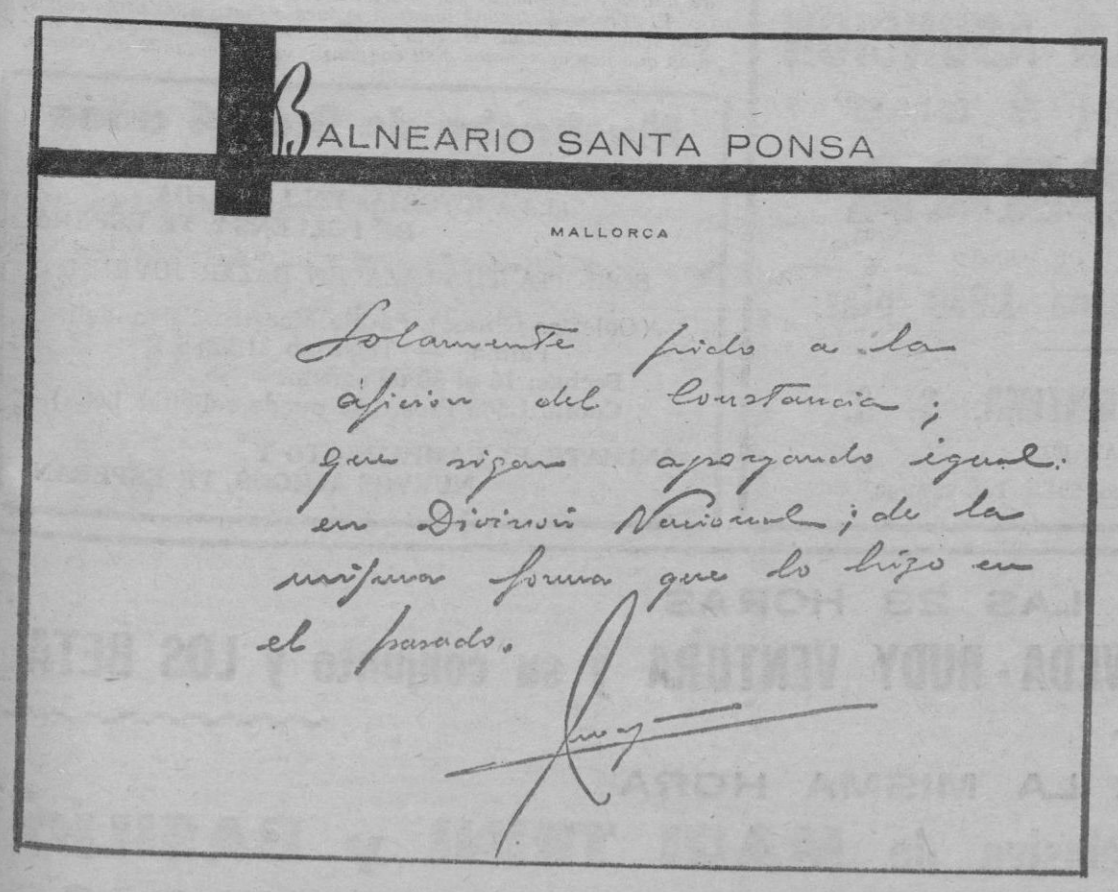

Resulta muy interesante el estudio del carácter de don Jaime Moyer, a través de su escritura. Tiene buenas dotes de observador, confirmándolo esta línea ascendente —signo optimista— en su firma.

Medita muy pocas veces lo que va a hacer, debido seguramente a que, en su trabajo, comparándolo día a día, existe bastante rutina.

Siente afán de expresar lo que siente y lo que piensa (la letra "o" está abierta por su parte superior), siempre dentro de una rectitud de conducta, igual a esa línea ya mencionada de su rúbrica.

El margen de la izquierda, ancho, es espontaneidad, generosidad. A veces, en algunos detalles, y ahí sorprende a quienes le conozcan personalmente, peca de exagerado. Está bastante pendiente "del que dirán" y esto no le desagrada. La inclinación hacia la derecha significa mucha capacidad de acción.

Su letra es fina: delicadeza. Redondeada: sociabilidad, cordial. Cuando lo estima conveniente, sabe disimular en la manera de mostrarse ante los demás (finales de la "a" ascendentes), es decir que, si algo le tiene preocupado, no lo demuestra ante todos los que le rodean.

Autoritarismo (barras de las "t" altas), voluntad de mando, favorecido por su espíritu emprendedor (escritura resuelta), dentro de una regularidad.

Amor propio muy acusado (ahí está la "s" de la palabra MISMA exageradamente mayor que el resto de las letras) y curiosidad hacia todo.

Nunca se comporta con falsedad y no le gusta tratar con personas que esconden la verdad. Esto se compenetra con su carácter bondadoso, de los que no le agrada causar daño a nadie, si bien tiene muy en cuenta que no se confunda esta forma de ser con el "hombre tonto".

Aunque no lo aparente —sale otra vez la virtud de saber disimular ante los demás— es algo desconfiado hasta que conoce bien a la persona con la que trata.

No es materialista; le agrada gastar lo necesario, pero nunca derrochar, por lo que se le puede considerar como un buen administrador.

— ◆ —

Así es el personaje, que ha escrito para nuestros lectores: "Solamente pido a la afición del Constancia, que sigan apoyando igual en División Nacional; de la misma forma que lo hizo en el pasado".

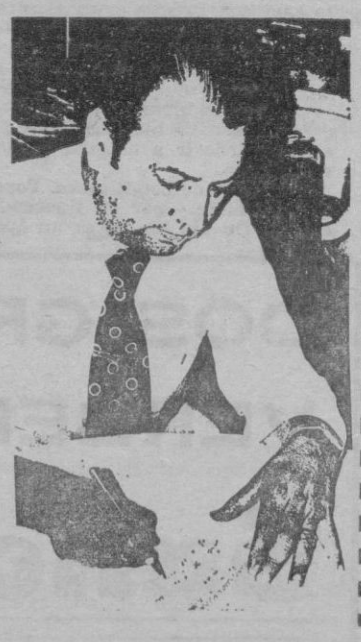

M.C.D. 2022

TORNEO CIUDAD DE PALMA

PARTICIPARA EL C. S. STAL, CAMPEON DE POLONIA 1973

En sus filas figuran varios internacionales

FORMACION TITULAR DEL K. S. STAL MIELEC.

Después de la nota informativa que nos facilitó el Comité Organizador del Trofeo Ciudad de Palma, dando cuenta de lo que le acontece al Spartak de Moscú, ayer, nos fue entregada otra, en la que se dice:

A mediodía de hoy, puestos en contacto con el promotor, don Juan de Vidal, que consideró oportuno viajar a Moscú y a Varsovia, con el fin de confirmar la participación o no del Spartak, y en su caso contratar a otro equipo, ha hecho saber a los organizadores del torneo internacional de fútbol, que se ha llegado a un total acuerdo con los campeones de Liga de Polonia, 1973, el KS. Stal Mielec. Lo que a su vez le transmitimos por si desean dar cuenta a través de su rotativo.

Adjuntamos una fotografía del campeón polaco, así como del delantero Lato, máximo goleador en los recientes Mundiales de Alemania. En este conjunto figuran otros internacionales, como el defensa Rzesny que, además del tercer puesto conseguido en Munich, ostentan el título de campeones olímpicos.

— o —

Mañana, estará de regreso a Palma el promotor, el cual portará el historial del Stal Mielec, que ofreceremos a nuestros lectores.

— o —

Esto, de momento, es la noticia. Ayer, entre los aficionados, se comentaba este cambio. Si bien nunca parece oportuno que esto se produzca cuando faltan escasas fechas para la competición, todos coinciden en que, tras la baja forma, afectado en su moral, del Spartak —a los últimos resultados nos remitimos— la presencia del campeón de Polonia es más que acertada. Máxime si se tiene en cuenta que el fútbol polaco, en estos momentos, es de los mejores del mundo, habiéndolo demostrado al conseguir el título olímpico, al haber ganado su derecho al Mundial, tras eliminar a Inglaterra y haber sido la selección revelación en Alemania, ocupando el tercer puesto, con muchas posibilidadesde haber pasado a la final, si recuerdan el desarrollo del Alemania-Polonia.

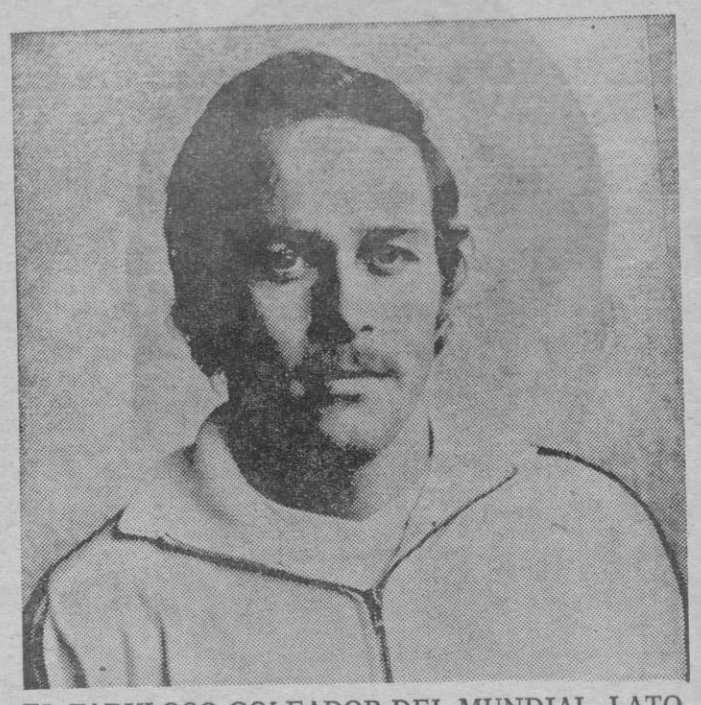

EL FABULOSO GOLEADOR DEL MUNDIAL. LATO.

COPA EXTUCAN

PARA EL MEJOR GOL

Como saben nuestros lectores, los premios grandes de la competición internacional de fútbol "Trofeo Ciudad de Palma". son las valiosas joyas donadas por el Excmo. Ayuntamiento de Palma. Y, para la "competición regional" (aunque tomen parte dos equipos de categoría nacional), la Banca March ha donado cuatro trofeos de plata.

Además, la Agrupación Nacional de Periodistas Deportivos, que tiene como delegado en Baleares al entrañable compañero y mejor amigo don Pablo Lamberto Cortés "Avespa", ha donado, un año más, un artístico trofeo para el JUGADOR MAS DESTACADO del torneo.

Ahora, se suma otra copa. Bella, artística, grande. La ha concedido en nombre de la firma Extucan, S.A. (de inversión inmobiliaria), su delegado, don Alfonso Dicenta.

Pueden verla en la fotografía de Terrades. Será concedida al MEJOR GOL del torneo. Para otorgarlo, se entregarán unas hojas a cada representante informativo, local y nacional, asistente a los partidos y, en cuanto finalice la final, se hará el rápido cómputo de votos, entregándose el trofeo. Se trata de un balón, adornado con unas hojas de laurel y festoneado por una bandera, con base de madera.

El "Trofeo Extucán" quedará expuesto junto a las otras copas, que serán entregadas en esta competición futbolística que, a medida que nos acercamos a su comienzo, va aumentando de interés.

POSTAL DEPORTIVA
j.mª doménech
de

LA PREFERENTE A LA VISTA

Aún recordamos el juego que el año pasado dio la I Preferente Regional, de la que salieron disparados hacia la III División dos de sus representantes: Poblense y Constancia.

Ahora, de nuevo, esa categoría —en buena hora implantada— va a ponerse en marcha. Ahí tenemos a la vista el Calendario y sobre todo la primera jornada con que el 8 de septiembre se inicia la gran competición anual.

Dieciocho equipos preparados para la gran contienda. Un grupo interesante integrado por los siguientes:

Atlético Baleares, Binisalem, Calviá, Collerense, Consell, Cultural, España, Manacor, Margaritense, Porreras, Recreativo Pollensa, San Juan, Santa Catalina, Serverense Soledad, Llosetense y Villafranca.

De todas las categorías es ésta I Preferente quizás la más interesante. Porque es la antesala de las categorías nacionales; la puerta sobre la que hay que dar golpes de aldaba para que sea bierta a quienes hicieron méritos para ello

Además es la solución de aquel terrible salto De aquel descenso de la III División a la categoría regional Un salto demasiado brusco, demasiado duro y demasiado dramático. Ahora es como el amortiguador a «aquello» irremediable. Una solución a la brusquedad del cambio que era injusto a todas luces.

Al crearse la nueva categoría —entre lo regional y lo nacional— los equipos suspiraron alegremente Porque se había ido en favor de los mismos. De esta forma el descenso ni era tan dramático ni tan lamentable.

Luego tenía su parte equitativa. En sí venía a ser como una delimitación justa entre los mejores regionales y aquellos otros sin aspiraciones ni posibilidades, obligados a jugar entremezclados porque así lo disponían los reglamentos federativos.

Se pensó con la cabeza, coincienzudamente y se creo esta categoría intermedia, lugar de los «mejores» regionales y «salón de espera» para ascender a la III División. Fue como era natural, magníficamente acogida. Y medida que ha ido transcurriendo el tiempo, más y más se ha afianzado y más y más ha sido la meta de las aspiraciones regionales.

Buen grupo el formado en nuestra isla. En él, como pueden observar, figuran equipos de indiscutible solera. La lucha habrá de ser épica desde la primera jornada. Esa jornada que tendrá lugar el próximo 8 de septiembre, a un mes vista, pues.

¿Quién ascenderá? ¿Quién descenderá? Estas preguntas que los aficionados se hacen ya a principios de Campeonato, son del todo incontestables. Faltan muchas, muchísimas jornadas para que la cosa quede en claro. Pero mientras tanto todos harán lo que sea preciso para llevarse la palma de la victoria para dar el salto a la categoría nacional, única forma de afianzarse, de consolidar su categoría, de cristalizar unas aspiraciones lógicas siempre que se hable de deporte.

Interesante I Regional Preferente.

Los 18 equipos que formáis el grupo vais a la lucha con el capazo lleno de ilusiones y de proyectos. Esto está bien. Porque no se puede ir a ninguna parte sin un bagaje de ilusión y de optimismo.

Ah... Y de condiciones. Porque precisamente en esta categoría es donde —por su trascendencia— se debe luchar de principio a fin sin desmayar un ápice.

PUENTE DE LA ASUNCION
EXCURSION 3 DIAS
ANDORRA
DEL 15 AL 17 DE AGOSTO
Precio por persona 1.950 ptas.
VIAJES AEROMARITIMA, S. A.
GAT. 103.
Generalísimo Franco, 39 — Tel. 22 59 40.

Muchacho de 8 a 14 años
EL 4.º TURNO DEL CAMPAMENTO «LA VICTORIA» EN LA BAHIA DE POLLENSA, TE ESPERA
SOLICITA TU PLAZA EN BAZAR JUVENIL
(Galerías Olmos), Pasaje Maestro Torrandell.
Palma. — Teléfono 21 17 85.
Fechas: 16 al 30 de agosto.
Cuota. 1.500 Ptas. (Se puede solicitar beca).
ANIMATE. EL CAMPAMENTO Y NUEVOS AMIGOS, TE ESPERAN

DOS GRANDES VERBENAS EN
Sancellas
DIA 10 - A LAS 23 HORAS
JORGE SEPULVEDA - RUDY VENTURA y su conjunto y LOS BETA
DIA 14 - A LA MISMA HORA
Actuación exclusiva de MARI TRINI y BASILIO
Orquestas: LOS TAMARA y LOS 4 DE MALLORCA

M.C.D. 2022

COLUMNA DE HONOR

FIGURAS QUE VEREMOS EN EL «CIUDAD DE PALMA»

—*—

MORALES

DEL F. K. AUSTRIA VIENA

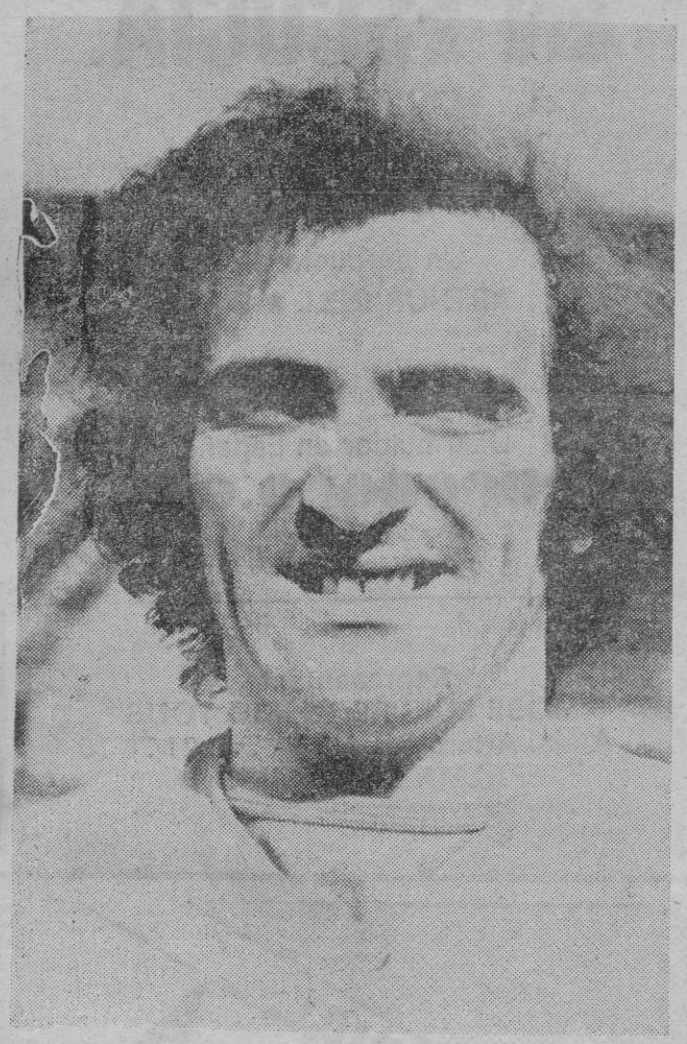

Este jugador de apellido tan español —desconocemos su procedencia— ocupa el puesto de extremo izquierdo formando ala habitualmente con Prohaska.

Es Morales uno de los más veteranos del equipo, elemento de gran técnica, con facilidad en el regate y de potente disparo.

Habitualmente suele situarse en posición ligeramente retrasada, en apoyo del centro del campo para, una vez recibido el balón, jugarlo con su interior a la espera del pase que le ponga en situación de tirar a gol.

Dominador también del esférico, sus pases a los compañeros son de una gran precisión lo que le hace ser también un gran distribuidor del juego de su equipo.

En suma, un peligroso jugador al que deberá vigilar muy bien el lateral barcelonista Rifé en el partido del próximo día 25 en el «Luis Sitjar».

PLENO DE LA FEDERACION BALEAR DE CICLISMO

EL SR. FIOL BUJOSA, NUEVO SECRETARIO Y PRESIDENTE DEL COMITE INFANTIL

295.000 PTAS., SUBVENCION DE LA ESPAÑOLA A LA VUELTA A MALLORCA

EL DOMINGO, III TROFEO ALSA ESPAÑOLA

En la noche del pasado miércoles se reunió el pleno federativo que tenía como punto más importante, la dimisión de D. Jerónimo Massanet como secretario del organismo regional.

Tras dar lectura al acta de la sesión anterior, que fue aprobada, se hizo la petición de que constase en la próxima el sentimiento general por el fallecimiento de don Juan Ximenis Torrandell, que era Vocal y Presidente del Comité de Ciclismo Infantil. Igualmente se dió cuenta de un telegrama de la Española mostrando su pesar por el deceso.

A continuación se procedió a leer la carta del Sr. Massanet en la que alegaba los motivos que le inducían a dimitir, con carácter irrevocable, argumentando su delicado estado de salud. Le fue aceptada y se acordó proponer a la Nacional para ocupar dicha cargo a don Miguel Fiol Bujosa así como el de Presidente del Comité Infantil.

Seguidamente, se dio lectura a una comunicación de la Española por la que ésta ha concedido una subvención de 295.000 pesetas a la organización de la XXIV Vuelta Ciclista a Mallorca, anunciando haberse efectuado el ingreso a través de una entidad bancaria.

Por último, y en relación con la mencionada competición, se reconoción la gran labor que viene desarrollando el Sr. Klein de Carreras para que el montaje de la Vuelta sea lo más brillante posible a pesar de las dificultades económicas, principalmente, que encuentra.

Se acordó convocar al Sr. Klein a una reunión en la próxima semana para conocer detalles concretos dado que sólo falta poco más de un mes para el comienzo de la carrera que como se sabe se inicia el día 14 de septiembre con una etapa prólogo.

TRIUNFOS DE BECERRA Y FLAQUER

También el miércoles, en Artá, en el circuito Nuestra Señora de San Salvador, se disputó el VIII Trofeo Guillermo Bujosa, consistente en 45 vueltas con un total de 60 kilómetros, prueba reservada para corredores Aficionados y Juveniles A.

En la primera categoría, resultó vencedor Becerra y fue primer juvenil, Flaquer, ambos del C.C. Palma-Pisos A. Oliver, éste 5.º en la general. Tras Becerra, estuvieron su compañero de equipo Fullana, Verdera (P. G. Henninger), Serra, Flaquer, Trobat, Mascaró (C. C. Palma), Obrador (C. C. Felanitx), Mir y Pujol.

IIII TROFEO ALSA ESPAÑOLA

Esta importante competición de categoría Nacional, está organizada por la Peña Gelabert-Henninger, para Aficionados, dividida en 2 sectores y dará comienzo a las 4 de la tarde del domingo próximo.

El I sector con salida de Sancellas se irá hacia Costitx, cruce de Sineu, Inca, Sineu, Lloret, cruce de Pina Sancellas, Biniali, cruce de Santa Eugenia, Santa Eugenia, Sineu, cruce de Palma, Manacor, Algaida, Randa, Cura. En total, 61 kilómetros.

El II sector comprende: Randa, Algaida, Sancellas, dándose, sin

(Continúa en la pág. siguiente)

HUMORADAS por ARPO

—Pero María, querida... Urruchurtu no es ninguna palabrota malsonante, es el nuevo fichaje del Mallorca.
—Sí, sí, esto se lo cuentas tú a tu tía.

RUN RUN

En su día dimos cuenta del amplio programa deportivo a desarrollarse en Ibiza con motivo de sus fiestas. Pues bien, en la competición ciclista que estuvo dividida en dos etapas, resultó vencedor, Marcos Monroig, del C. C. Ferriolense, un juvenil que va camino de convertirse en figura, de las que tan necesitada está la afición isleña.

* * *

El Sporting Mahonés, nuevo club resultante de la fusión del C. D. Menorca y U. D. Mahón, efectuó ya la presentación de su plantilla. Está formada —de momento— por los siguientes jugadores: Massanet, Tudurí, Mario, Millán, De Pablo, Finistres, Juan Manuel, Galmés, Melgar, Tolo, Astal, Ramón Riera, Martín y Pito. Como entrenador, el ex-jugador del Español de Barcelona, Agustín Faura.

En la presentación, don Ernesto Félix, presidente dijo: "Comenzamos una nueva singladura y nuestra meta es el ascenso a categoría nacional". Que se cumplan esos deseos y que nosotros los veamos.

* * *

El Barcelona habrá perdido ante el Hamburgo en la noche del miércoles, pero se ha llevado 7 millones de pesetas. A ese precio las derrotas consuelan. Si ahora hubiese de firmarse el contrato por venir al "Ciudad de Palma" ¿cuánto cobraría por sus dos actuaciones el equipo del Sr. Montal?

* * *

En Estocolmo se está jugando un torneo de ajedrez entre máquinas computadoras en lugar de jugadores humanos Como puede suponerse se trata de unas partidas entre programas de acuerdo a los cuales jugarán aquéllas.

¿Llegará un día en que el fútbol también sea así? Ante ciertos partidos que resultan aburridísimos, no estaría mal del todo, de forma especial para los que obligatoriamente hemos de pasar horas soporíferas en los estadios.

* * *

Nos lo confirmaron ayer. El Sr. De Vidal aún no firmó el contrato para que los equipos infantiles puedan entrenarse y jugar sus partidos en el campo de "San Fernando". Si allí se adiestran es debido a que su entrenador, Nino Nieto, ha dado "la cara".

Y también sabemos del descontento existente entre los jugadores de los filiales del Mallorca y que muchos de ellos piensan enrolarse en otros clubs. Sin comentarios.

* * *

Continúa sin presentarse en el "Luis Sitjar" el guardameta Campos. ¿Se habrá arrepentido? Que sepamos, aún no firmó contrato alguno. ¿Y qué hay de Cortés? El barcelonista continúa entrenándose a las órdenes de César, pero éste, en sus recientes declaraciones a nuestro compañero Ripoll, al hacer el estudio de la plantilla, no le incluye. Misterio.

— o —

Ignoramos si el club decano habrá recusado a algún árbitro. Es posible que se haya conformado con el descenso de los Sres. Herencia Jurado y Fernández Lecue, que tanta satisfacción produjeron en directivos mallorquinistas.

— o —

Aunque nos han dicho que los árbitros para el "Ciudad de Palma" los designó el Colegio Nacional, resulta rarísimo que no incluyeran a Rigo o Balaguer en la terna. En el que se está jugando en Bilbao actúa Guruceta, por lo que hay que descartar circunstancias de paisanaje y pensar en otras que vamos a procurar conocer.

CUIDA ESTA PAGINA DEL SOL

DULCE...

Hace unos meses que el boxeador Cabeza, afiliado a la Balear dado que reside en Palma, si bien nos parece ser nacido en Cuenca, está siendo muy apoyado por Hans Hasse. El promotor nos dijo hace unas semanas —y así lo publicamos— que tenía gran confianza en las condiciones del chico y que le recordaba a Luis Romero cuando éste iniciaba su carera, dura y llena de éxitos, que le conducirían a ser Campeón de Europa.

Cabeza, tras la derrota sufrida en el Coliseo Balear frente al madrileño Donoso, venció días pasados en el Campo del Gas de Madrid a Cristóbal Díaz, en el 5º asalto y vuelve a aquel mismo recinto para enfrentarse esta noche a Nino Jiménez, en la misma velada en que reaparece Urtain.

De esta pelea se ha escrito: "Otro combate de interés, que promete ser muy espectacular es el que disputarán Nino Jiménez y el mallorquín Cabeza.

Otra prueba importante para el púpilo de Del Rio. No cabe duda de que le será difícil salvar sin apuros el obstáculo de esta pelea porque Cabeza se ha acreditado como un boxeador de fuerte pegada y de una gran fortaleza".

Que confirmen estas opiniones y que resulte vencedor es nuestro deseo.

...AMARGO

Como conocerán los lectores, días pasados cesó como entrenador del Recreativo de Huelva, Enrique Alés, la primera baja que se produce esta temporada entre los técnicos y aún antes de que el balón comience a rodar en partidos oficiales. Para sustituirle, Eguiluz, como secretario técnico y José María Martín en calidad de entrenador.

Todo esto es casi normal entre los clubs españoles, pero lo que no lo es tanto es que el señor Martín Berrocal, presidente de la entidad andaluza haya dicho: "Si Alés fuera mudo sería el mejor entrenador de España". Si tuviese ese defecto, no podría ejercer tal función, Sr. Berrocal.

Y nos parece absurdo que se haya hecho tal comentario cuando el presidente conoce perfectamente a Alés, en muchas ocasiones y muchos años entrenando al Huelva, a quien precisamente acaba de ascender a II División.

Conocemos a Alés y sabemos de su carácter íntegro, de los que no admiten intromisiones y llama a las cosas por su nombre. Y esto, a veces, no gusta a los que mandan: tener rebeldes aunque lleven la razón.

M.C.D. 2022

OTRO CURSILLO DE NATACION EN EL POLIDEPORTIVO «PRINCIPES DE ESPAÑA»

Más trofeos donados por Son Ferrer

En el polideportivo sindical "Príncipes de España", se está desarrollando con mucho éxito, el segundo cursillo de natación para que los niños aprendan a nadar, superándose también la cifra de un centenar.

Un magnífico cuadro de profesores está trabajando en esta admirable labor.

Será clausurado el próximo día 30 (ó 31), celebrándose unas pruebas, concediéndose a los tres mejores tres trofeos donados por el destacado aficionado mallorquín, don Antonio Segui Gomila, promotor y constructor del polígono social Son Ferrer.

(En la foto de JUANET, un aspecto de la animación que se registra por las tardes, en la piscina especial para niños, en el polideportivo).

COLOMBOFILIA

Charlas colombófilas en «La Palmesana»

Uno de los clubs colombófilos mallorquines con más inquietud cultural ha sido siempre "La Palmesana", fundado, según se ha sabido hace poco, en el año 1927.

Actualmente desarrolla un interesante ciclo al que asisten gran número de aficionados no únicamente propios, sino de otras entidades que han tenido interés en conocer lo que allí se dice.

Quizá una de las sesiones que mayor impacto han producido fue la presentación de diapositivas sobre un exhaustivo estudio del ojo de la paloma, cuya disertación explicativa corrió a cargo del doctor Tomeu Monserrat, vicepresidente del club palmista.

También han sido presentadas en otra ocasión varias cintas de película tomadas en los palomares de José M. Aguiló, que merecieron también el general beneplácito de los asistentes.

Estas audiciones culturales se realizan la noche del sábado en los locales de "La Palmesana", sitos en el Bar Venecia de nuestra ciudad, y están —obvio es decirlo— abiertos a cuantos deseen asistir y participar.

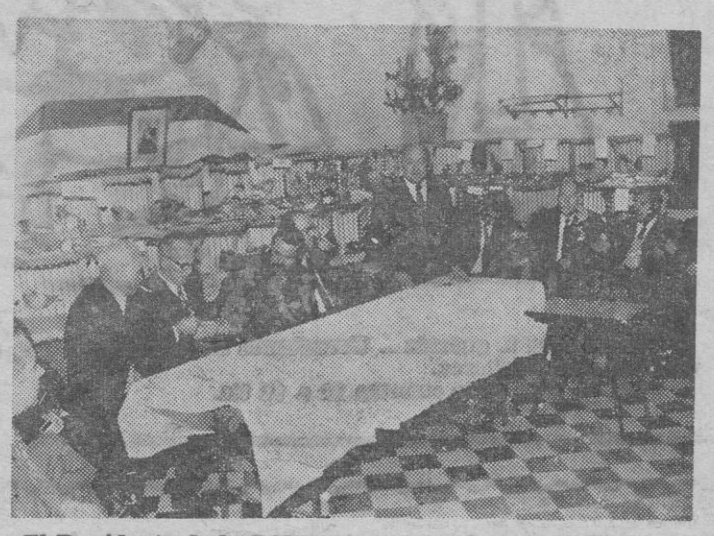

El Presidente de la FCMB pronunciando unas palabras en un acto de "La Palmesana"

Con el concurso de Puebla de Sanabria se ha cerrado la temporada colombófila para los clubs catalanes, habiéndose realizado este año carreras entre la Ciudad Condal y las poblaciones de Tardienta, 243 kilómetros; Zuera, 250 kms.; Casetas, 270 kms. (en dos ocasiones); Castellón de Ebro, 332 kms. (también dos concursos); Briviesca, 474 kms.; Fuenmayor, 410 kms.; Venta de Baños, 556 kms., y el recientemente disputado desde Puebla de Sanabria, 740 kms. Un total de recorrido para las palomas de 5.000 kilómeros.

Las circunsancias amosféricas en general han sido propicias en ta primavera, permitiendo grandes velocidades y pocas pérdidas. a las 4.000 palomas mensajeras que han tomado parte en estas "carreras", pertenecientes a 16 sociedades colombófilas adscritas a la F. C. C.

Esta es la información que a modo de resumen de la campaña nos ha facilitado nuestro ilustre compañero don José María Ballester Vigo, jefe de los servicios informativos de la F. C. C.

JUAN SALOM

NUEVO SECRETARIO DE LA F. B. DE CICLISMO

(Viene de la página anterior)

interrupción, 27 vueltas a un circuito urbano. 44 Kms.

Los premios para la clasificación general son: 4.000, 3.000, 2.000, 1.000 900, 800 800, 600, 500 y 400 pesetas.

Los del I sector: 1.000, 800, 600, 400 y 200 ptas. y los del II, 1.000, 800 y 600 ptas.

Esta carrera es puntuable para el Campeonato de Mallorca de marcas comerciales.

OTRAS COMPETICIONES

Igualmente están anunciadas las siguientes carreras: Para el próximo día 15, Campeonato de Baleares, fondo en carretera para infantiles, alevines y benjamines, estando la organización a cargo de la Unión Ciclista Sancellas. Dará comienzo a las 6 de la tarde y discurrirá desde Costitx a Sancellas, con diferentes distancias según las categorías.

También para el jueves próximo, el V Trofeo Miguel Coll, que organiza el Club Ciclista La Real. Está reservada para juveniles A y B. Se iniciará a las 6 de la tarde y consta de 5 vueltas al siguiente circuito: Secar del Real, cruce Son Gual, Son Anglada a Palma Camino de Jesús, Ausías March, General Riera a carretera de Esporlas, Secar del Real. Son 60 Kms. en total, está dotada de importantes premios y también es puntuable para el Campeonato de Mallorca de marcas comerciales.

El día 17, la Peña Gelabert - Henninger ha montado el Circuito San Roque, en Porreras, para Aficionados y Juveniles dotada de importantes premios y que se iniciará a las 6'30.

Finalmente, para el día 24, y con la misma organización y para corredores incluidos en las mismas categorías anteriores, prueba en Montuiri con motivo de las fiestas de San Bartolomé.

DEL SOL

REAL MALLORCA

AVISO

Se convoca a todo el personal de accesos al campo y a los que interese su ingreso en dicha plantilla, para que asistan a la reunión que tendrá lugar el próximo día 12, a las 21 horas, en una de las dependencias del Estadio.

BELL'S
SCOTCH WHISKY

LIDER DE VENTAS EN ESCOCIA.

Un producto de
ARTHUR BELL & SONS

Distribuidor en España
euroagro, s.a.

Representante
JOSE LUIS REGUEIRO TOUS
Avda. Arturo Rizzi, 26 - Tel. 21 70 70
PALMA DE MALLORCA

CONJUNTO RESIDENCIAL
LARIBERA
(SOMETIMES)
DETRAS HOTEL KONTIKI C/. MARBELLA
Apartamentos 2 habitaciones
Locales comerciales·Formando conjunto residencial·Piscina·Jardines,
Zona residencial·A 30 mts. del mar
Parking·Facilidades de pago
TOTALMENTE TERMINADOS
VENTA DIRECTA DEL CONSTRUCTOR
INFORMES: Bmé. Ramón, Paseo Gmó. Franco, 1
Edificio Reina
Telf. 223625 211197

M.C.D. 2022

MONTUIRI

MAÑANA SABADO, A LAS 9 DE LA NOCHE, COMIENZA EL «II TORNEO DE LA LUZ»

—*—

Participan 16 equipos: 8 Juveniles, 4 Infantiles y 4 Alevines

—*—

ESTE AÑO SE DESARROLLA POR EL SISTEMA LIGA

(Crónica de nuestro corresponsal informativo). — Con extraordinario éxito se celebro el pasado año el «I Torneo de la Luz - San Bartolomé 74» con motivo de las fiestas patronales. Los organizadores no se imaginaban antes de su inicio, que este Torneo en su primera edición tuviera tanta aceptación en los medios futbolísticos de la comarca y que superara con creces los más favorables pronósticos.

Este año llega ya a su segunda edición. Dará comienzo el próximo sábado, día 10, a las nueve de la noche con la presentación de los dieciseis equipos participantes y el partido inaugural. Los encuentros se sucederán cada noche hasta el día 24, festividad del apóstol San Bartolomé, patrón de Montuiri. En cada jornada vespertina se disputarán dos encuentros. Uno a las nueve que será de infantiles o alevines; y otro a las diez y cuarto de juveniles.

A continuación les ofrecemos las bases y calendario de tan interesante y original torneo que ha dsepertado de nuevo una gran expectación.

Un momento de la presentación del Torneo de la Luz, del pasado año.

BASES

1.—Está organizado por el C.D. Montuiri y se celebrará desde los días 10 al 24 de agosto. El escenario será el campo «Es Revolt» de Montuiri, jugándose los partidos por la noche.

2.—Equipos participantes:

JUVENILES: Cide, España de Lluchmayor, Mariense, Montuiri, Olímpico de Manacor, Porreras, Santanyí y Sineu.

INFANTILES: Algaida, Cide, Montuiri y Olímpico de Manacor.

ALEVINES: Cide, Montuiri, Porreras y Villafranca.

3.—El sistema del Torneo será a base de Liga en los infantiles y alevines, y en la fase previa de juveniles.

Fase previa de Juveniles: Estará dividida en los dos grupos siguientes:

Grupo A: Cide, España, Porreras y Santanyí.

Grupo B: Mariense, Montuiri, Olímpico y Sineu.

En el caso de que entre los equipos participantes de infantiles, alevines y de la fase previa de juveniles, hubiera empate a puntos entre dos equipos en la clasificación final, para deshacer este empate se seguirá el siguiente orden:

a) Golaveraje directo.
b) Diferencia de goles a favor.
c) Mayor número de goles marcados.
d) Moneda.

Si el empate a puntos fuera entre tres o los cuatro clasificados, para deshacerlo, se seguirá el sistema siguiente:

a) Puntuación conjunta entre los tres equipos empatados, prescindiendo de los resultados obtenidos con el último clasificado. Esta norma no se aplica si los cuatro equipos están igualados a puntos.
b) Diferencia de goles a favor.
c) Mayor número de goles marcados.
d) Sorteo.

Fase final de Juveniles: Para establecer una clasificación global del «II Torneo de la Luz» se hará de la forma siguiente:

Puestos 1 y 2.—Los disputarán a un solo partido, los primeros clasificados de los grupos A y B.

Puestos 3 y 4.—Los dirimirán, a un solo partido, los segundos clasificados de los grupos A y B.

Puestos 5 y 6.—Serán por mejor puntuación en su grupo entre los clasificados en tercer lugar de los grupos A y B. En caso de igualdad de puntos se desempatará así: a) Diferencia de goles a favor, b) Mayor número de goles marcados, c) Moneda.

Puestos 7 y 8.—Optará a estos lugares los clasificados en cuarta posición de los grupos A y B, siendo el sistema el mismo que para los puestos 5 y 6.

4.—Edades: Las que rijan para al próxima temporada 1974-75 en sus respectivas categorías.

5.—Es obligatorio que cada jugador juvenil participante tenga licencia deportiva de la Federación Balear de Fútbol, y que los infantiles y alevines hayan presentado los típicos de «Promoción Deportiva».

6.—Si en los partidos de la fase final de juveniles, para establecer los puestos 1, 2, 3 y 4, se diera empate a goles, se jugará una prórroga de 20 minutos (dividida en dos tiempos de 10). Si persistiera la igualada, se lanzarán tandas alternativas de cinco penaltys por cada equipo. En cada tanda un mismo jugador solamente podrá lanzar un penalty. Si al final de la primera tanda persistiera el empate, se llevarán a cabo sucesivas tandas de cinco hasta deshacer la igualada.

7.—Existirá para todos los partidos un Comité de Competición.

8.—Habrá un trofeo para cada equipo participante.

9.—Los encuentros serán dirigidos por árbitros del Colegio Balear.

10.—En el transcurso de cada partido podrán realizarse hasta un máximo de cuatro cambios. Un jugador sustituído no podrá volver a jugar el mismo encuentro.

11.—Para cualquier circunstancia no prevista en las citadas bases, el Comité Organizador decidirá al respecto.

CALENDARIO DEI II TORNEO DE LA LUZ

Sábado, día 10, a las 21 horas: Inaugura del del II Torneo de la Luz. Presentación de los dieciséis equipos participantes

Primer partido: Santañy - Porreras (juveniles grupo A).

Domingo día 11:

A las 21 horas: Porreras - Cide (alevines).

A las 22,15: Sineu - Montuiri (juveniles grupo B)

Lunes día 12:

A las 21 horas: Olímpico - Algaida (infantiles)

A las 22,15: Olímpico - Mariense (juveniles, grupo B).

Martes día 13:

A las 21 horas: Montuiri - Villafranca (alevines)

A las 22,15: España - Porreras (juveniles, grupo A)

Miércoles día 14:

A las 21 horas: Cide - Montuiri (infantiles)

A las 22,15: Cide - Porreras (juveniles, grupo A)

Jueves día 15:

A las 17 horas: Villafranca - Porreras (alevines)

A las 18 horas: Mariense - Montuiri (juveniles grupo B).

Viernes día 16:

A las 21 horas: Montuiri - Olímpico (infantiles)

A las 22.15 horas: Sineu - Olímpico (juveniles grupo B).

Sabado día 17:

A las 21 horas: Cide - Montuiri (alevines)

A las 22,15 horas: Santañy - Espana (juveniles, grupo A).

Domingo día 18:

A las 19,30 horas: Mariense - Sineu (juveniles, grupo B).

A las 21 horas: Algaida - Cide (infantiles)

Lunes día 19:

A las 21 horas: Porreras - Montuiri (alevines).

A las 22.15 horas. Porreras - Santañy (juveniles grupo A).

Martes día 20:

A las 21 horas: Montuiri - Algaida (infantiles).

A las 22,15 horas: Montuiri - Olímpico (juveniles grupo A).

Miércoles día 21:

A las 21 horas: Cide - Olímpico (infantiles)

A las 22,15 horas: Cide - España (juveniles, grupo A).

Jueves día 22:

A las 21 horas: Villafranca - Cide (alevines)

A las 22,15 horas: segundo clasificado del grupo A contra segundo clasificado del grupo B (valedero para los puestos 3, y 4 de juveniles)

Sábado día 24 (día de San Bartolomé):

A las 20,30: Final de juveniles entre los campeones de grupo.

Entrega de trofeos

Clausura del «II Torneo de la Luz».

MONTE REAL HOTEL

MADRID

En el centro de la Ciudad Residencial de Puerta de Hierro y a pocos minutos del Paseo de la Castellana, MONTE REAL HOTEL ofrece características especiales difícilmente alcanzables en las grandes urbes. Situado entre frondosos jardines propios, con piscinas, restaurantes interiores y exteriores, bares, terrazas, etc. Totalmente climatizado. Grandes salones con salidas a sus jardines. Es el hotel ideal para directivos de Empresas, convenciones, seminarios, banquetes, en un clima de tranquilidad, sin ruidos ni polución atmosférica.

MONTE REAL HOTEL

Teléfono: 216 21 40
Telex. 22089 Mavel E. Telegramas: REALMONTEL
C/ Arroyofresno, n.º 17 - MADRID-35

OFERTAS AMOROSAS PARA NUEVOS HOGARES

GRANDES DESCUENTOS
y
GRANDES FACILIDADES DE PAGO

LAVAVAJILLAS INDESIT	17.500'—Pesetas
COCINA ALTA TRES FUEGOS .	3.000'— »
PLANCHA SUMBEAN.	475'— »
TV. 24" UHF y VHF.	12.000'— »
FRIGORIFICO 185 L.	7.300'— »
LAVADORA SUPERAUTOMATICA	9.500'— »
T.V. color, 15.000 entrada plazos de.	1.500'— »

SIN ENTRADA Y SIN RECARGO

LAVADORA A PLAZOS	379'— »
COCINA A PLAZOS.	245'— »
LAVADORA SUPERAUTOMATICA	596'— »
LAVAVAJILLAS A PLAZOS. . .	587'— »

COMERCIAL ALBONS
AVDA. GRAL. PRIMO DE RIVERA. 29 * 221742 * PALMA

CP COMERCIAL PETRO
C/GABRIEL LLABRES, 25 TEL. 272021 - C/AUSIAS MARCH, 87 TEL. 252754
C/REINA Mª CRISTINA, 134 ESQUINA PL. ALEXANDER FLEMING
(APARCAMIENTO PROPIO)

M.C.D. 2022

EL ATCO. BALEARES, SIEMPRE ACTUALIDAD

ONOFRE MUNAR, BAJO EL PRISMA DIRECTIVO

Onofre Munar, dialogando con el autor de la entrevista. (Foto PASCUAL)

Con don Onofre Munar, el flamante vicepresidente del Atco. Baleares, nos une antigua conocencia. Bastante tiempo la ubicación de los respectivos domicilios, nos obligaba a casi un contínuo saludo. Sin embargo anteayer, ya avanzada la tarde, fuimos nosotros acompañados del compañero Pascual, petrechado con su Leika, quienes nos personamos en el local que regenta en la calle Héroes de Manacor. ¿Objetivo? Pulsar su opinión con respecto al Atco. Baleares, que como ya es de sobras conocido, forma parte de la directiva de Jerónimo Petro, con el cargo de vicepresidente 1º.

Al explicarle los motivos de nuestra visita, mostróse reacio a toda clase de declaraciones, alegando que personas más idóneas que él, tales como el encargado de Relaciones Públicas, eran los indicados para ello. Con la negativa no contábamos, esta es la verdad, sin embargo procuramos desviar la conversación, a sabiendas de que algo sacaríamos en claro, que al fin y al cabo, era lo que podía interesar a los incondicionales del Estadio Balear.

—¿Ustuvo usted en Villafranca, con motivo de la disputa del Torneo del Melón?

—Mis obligaciones me lo impidieron, eso sí, unos días antes estuve en La Puebla viendo actuar al equipo frente al Pollensa, y sinceramente, a pesar de la enorme diferencia que media actualmente entre ambos, me gustó la manera de desenvolverse de nuestro equipo.

—¿Desde la formación de la nueva directiva, ha notado o le han presentado algún problema?

—La verdad es que no. Todo marcha viento en popa y con ilusiones al máximo, existiendo entre cuantos formamos la directiva, unión auténtica y deseos enormes de laborar al máximo en pro del equipo.

—Le hicimos ver que el Atco. Baleares ante la próxima temporada solo tenía un gran problema a resolver...

—¿Cuál?, nos preguntó.

—Que debe ganarlo todo, a tenor del formidable conjunto que actualmente han formado.

—Eso es lo que esperamos todos, aficionados y nosotros, ya que una vez se haya iniciado el Campeonato, no habrá términos medios. A por los puntos desde el primer día, y si puede ser en su totalidad mejor. Nada de desmerecer a ningún enemigo. Para el caso, todos serán iguales, y uno de los consejos que hemos dado al "tandem" responsable del equipo, es de que se tiene que trabajar con ciencia del momento y de forma especial, sobre la experiencia del pasado.

Una vez roto el "témpano" de su mutismo, todo continuó a las mil maravillas. Fueron innumerables las preguntas que le hicimos y casi sin darse cuenta fue contestando a todas ellas, lo que nos obliga a repasar el bloc de notas para dejarlas plasmadas tal como pueden leer a continuación.

—A partir del Torneo de Lluchmayor, se irá perfilando casi con toda seguridad la formación idónea para intervenir en el Campeonato.

—No creo que se realicen más fichajes, ya que de momento según me han comunicado, todas las líneas están suficientemente completas.

—Ningún problema con Toscano. El muchacho seguirá en el Atco. una temporada más.

—Serra y Monserrat, tienen toda la responsabilidad, cada uno en su misión.

Y ya a punto de finalizar la conversación le preguntamos por el lógico capítulo de ambición que anida entre los componentes de la directiva.

—Pretendemos (puntualizó), trabajar lo mejor posible para llegar a una meta positiva aunque sabemos que el éxito no queda a la vuelta de la esquina. Confiamos en conquistar el Campeonato, pero eso no quiere decir ni mucho menos, de que ya lo hayamos conseguido...

Quizás estas hayan sido las primeras declaraciones del flamante vicepresidente, y a la vista de las últimas contestaciones, creemos que mejor epílogo, no podía cerrar la presente información ¿no les parece?

GENOVART

ARENAL

Campeonato Club Bahía Grande de Tiro al Plato

EL DIA 15 CON 175.000 PESETAS EN PREMIOS Y 36 TROFEOS

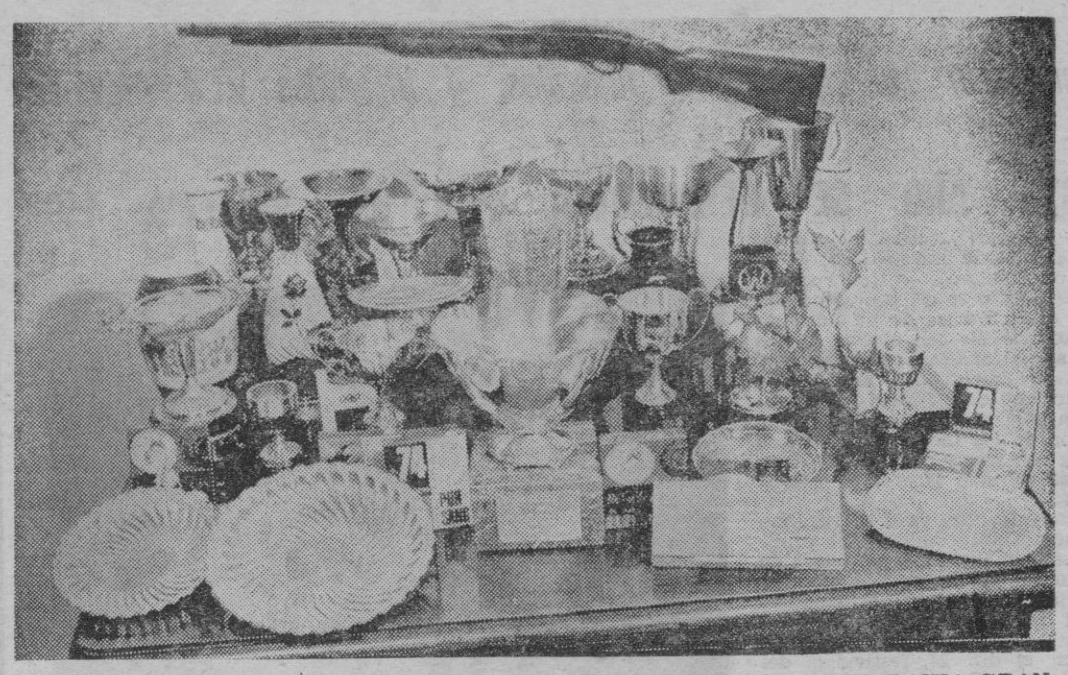

TROFEOS QUE SE DISPUTARAN EN EL PRIMER CAMPEONATO CLUB BAHIA GRANDE, DE TIRO AL PLATO

(De nuestro corresponsal informativo, TOMEU SBERT.)

Formando parte del programa anunciado ante la celebración en la urbanización Bahía Grande de los festejos populares durante los días 14 y 15 de esta venidera semana, el último de dichos días, y estando anunciado asimismo su comienzo a las 10 horas de la mañana, tendrá lugar la disputa del I Campeonato Club Bahía Grande de tiro al plato, organizado por el club del mismo nombre. Se cuenta con la colaboración muy especial de Cartuchos Pur-Sang. La dirección técnica corre a cargo de la Federación Balear de Tiro Olímpico Español. Foso Universal (cinco máquinas) con fonopull. Los premios son de una elevada cuantía. Quizá sea ésta en Mallorca la tirada de más importancia del año, sumando un total de 175.000 pesetas —de esta cantidad 150.000 en trofeos, y las restantes 25.000 en premios en metálico—. Hay un total de treinta y seis artísticos trofeos, y de ellos 20 son de plata. Las mejores escopetas de la isla estarán presentes, e incluso parece tienen prometida su asistencia y participación varios buenos tiradores de Cataluña, sin descartar la posibilidad de que se presente alguna que otra escopeta, asimismo, de la península. Nosotros estuvimos dialogando, sobre el mismo escenario donde tendrá lugar la disputa del campeonato, con algunos de los organizadores, y tenemos que decir que el lugar y la aureola con que lo van preparando todo tienen que dar por resultado que la subsodicha tirada tenga una espectacularidad difícil de igualar. La comodidad del público es muchísima. Los participantes, colocados sobre una explanada de verde cesped junto a la piscina grande y frente al bar. El mecanismo impulsor de los platos será colocado en recodos del alto acantilado, y cuando dichos objetos salten por los aires —como queriendo cruzar el cielo y teniendo por fondo el mar azul—, entonces... tiro va tiro viene, mientras que al unísono salten, depende de la puntería los mencionados platos, hechos añicos. Nosotros creemos que el lugar reúne unas condiciones formidables, si no técnicas sí en belleza. Deportivamente, tiene que resultar un gran éxito.

La inscripción será de 1.000 pesetas para veteranos juniors. Las damas, 600 pesetas. Veinticinco platos para los tiradores, y los doce primeros tiradores de la general tirarán otra serie de veinticinco platos. Para la clasificación general se hará sobre los cincuenta platos. El reparto de trofeos se hará en el intermedio de la cena-baile, que se efectuará a las 9,30 de la noche del mismo día 15, y en las terrazas del club. Según el nuevo reglamento de tiro al plato se notifica que para toda competición que se celebre en todo el territorio nacional se usarán cartuchos con 32 gramos de perdigón.

RELACION DE DONANTES DE TROFEOS POR ORDEN ALFABETICO

Ayuntamiento de Lluchmayor, Armería Benito, Amador Sitjas, Armería Mas, Armería Nins, Armería Royal, Banca March, Bar Restaurante Bahía Grande, Bordados Casa Bonet, Cartuchos Pur-Sang, Centro Est. y Peluquería Manila y José Club Bahía Grande, Construcciones Bahía de Levante, DEAB, Decorativa Aragón y la Oferta, Eloy "El Santo", Embutidos Obach, S. A., Federación Balear de Tiro Olímpico, Fomento del Turismo de Mallorca, Fotos Paulino, Imprenta Alemany, Inmobiliaria Made, Joyería Jorge Juan, Ministerio de Información y Turismo (dos de plata), Muebles Apolo, Pastelería Ca'n Gostí, Pastelería Dulce Palma, Piensos Nanta, Relojería Masver, Salas-Equipo para Oficinas, Supermercado Bahía Grande, Tele-Hogar, urbanización Bahía Grande, Viajes Urbis y Vinos Ferrer-Binisalem.

Y por hoy nada más. Los tiradores y aficionados al tiro al plato tienen una cita, el día 15, en Bahía Grande.

dele un aire Roca a su hogar

Instalando acondicionadores Roca conseguirá un clima silencioso, perfecto y ese aire de confort que sólo Roca puede ofrecerle

Instálelo hoy y páguelo a su comodidad

INSTALADORA BUADES, S.A.

OFICINAS, EXPOSICION, ALMACEN Y TALLERES
Gran Vía Asima, Polígono "LA VICTORIA"
Teléfono: 29 05 00 (5 líneas) Palma de Mallorca

(31.446)

Industrias CONDE

PRECISA DELEGADO PARA ENCOFRADOS DE CONSTRUCCION,

BOBEDILLAS RECUPERABLES

Informes: Tel. 264900 Sr. GOMEZ - de 9 a 11

(31248)

FABRICANTES DE MUEBLES

Solcito la Representación de una firma exportadora para Valladolid y provincia. Amplias garantías Comerciales y Bancarias. Diríjirse a: M. CORONA CABELLO Gamazo, 6 – VALLADOLID

Asociación de vecinos de Cala D'or

Se convoca a todos los vecinos de Cala D'or a la Junta General Ordinaria de socios que tendrá lugar el próximo día 17 de agosto a las 4 de la tarde en primera convocatoria y a las 5 en segunda, en el local del Club Hípico de Cala D'or, para tratar la siguiente orden del día:

1.º Lectura del acta de la última Junta General.
2.º Cobros y pagos efectuados durante el ejercicio 1973 - 74.
3.º Cuotas socios para 1974 - 75.
4.º Presupuestos ingresos y gastos para 1974 - 75.
5.º Elección de la mitad de la Junta.
6.º Ruegos y preguntas.

Cala D'or, 29 julio 1974
El Presidente

M.C.D. 2022

TROFEO DE HOSTELERIA «PACO MATA»

Continúa jugándose el trofeo de fútbol organizado por los productores del ramo de la hostelería, y sigue con gran afluencia de público, demostrándose con ello que, la edición de hogaño tercera vez consecutiva que se celebra, ha servido para que ese gusanillo del aficionado, de vacaciones en la época estival el deporte que más atrae a las masas, demuestre que no puede pasar sin presenciar partidos de fútbol. Debo decir también, que el trofeo, la organización ya cuenta con una experiencia que tiene su reflejo en los buenos encuentros que se producen, se ven goles que es algo que apasiona siempre cuentan mucho los hinchas, que son fieles seguidores de sus colores, y lo que es mejor, he podido ver en algunos partidos, que los hombres que componen las plantillas de los clubs participantes, no todos pero sí muchos, poseen cierta clase superior a lo que se podía esperar de estos chicos que trabajan y que en sus horas libres, eligieron este deporte, respondiendo con ello al «slogan» ya popular de la Delegación Nacional de Educación Física y Deportes el «Contamos contigo».

Se han de destacar hasta el momento, las actuaciones de los tres equipos que encabezan la clasificación de cada uno de los tres grupos, en que éste torneo se haya dividido. Son los Alfambra, J.J.L. Santo y Cristolhotel, que cuentan con 13, 11 y 11 puntos, respectivamente, hasta el día en que nos han proporcionado las diferentes clasificaciones, los componentes del Comité de Competición porque la organización pensó en todo, dotando al trofeo de aquellos miembros que deben resolver los problemas, que lógicamente en toda competición deportiva, que precisamente por esto, existen confrontaciones, se producen.

Restan aún algunos partidos por jugarse, quedan jornadas a disputar y por lo tanto no quiere decir, que los equipos que hasta el momento figuran en los primeros lugares, sean al final de la competición los que se erijan campeones de los grupos para posteriormente disputar la fase final esto se afirma porque la diferencia de puntos entre los primeros clasificados no es grande, y en fútbol todo es posible, precisamente es ello una de las razones por la que los diferentes terrenos deportivos donde se juegan estos partidos, se vean animados de ese público, gritón si se quiere, que es algo que debe acompañar a todo partido de fútbol, pero correcto aunque siempre con el deseo de que el vencedor, sea el equipo representativo del establecimiento que ellos frecuentan o en el que trabajan. Una vez más, se ha de decir que este trofeo es un acierto ya que los participantes, deportistas que sus ratos libres los dedican a demostrar, al menos lo intentan, que son los mejores.

A continuación se dan los últimos resultados llegados a nuestra redacción así como las clasificaciones de los tres grupos que integran los distintos equipos.

T. LL.

III TORNEO DE HOSTELERIA «PACO MATA»

Alfambra, 5 — Carnaval, 1
Juventud, 8 — Chotis, 0
Comparsita, 3 — Sa Cova, 2

CLASIFICACION

Alfambra	13 puntos
Juventud	11 »
Carnaval	9 »
Fiera Mosca	8 »
Chotis	6 »
Comparsita	5 »
Sa Cova	4 »

* * *

Son Matet, 1 — Sgt. Peppers, 1
J. J. L. Sansó, 2 — Gols, 0
Tito's — Thompson (aplazado)

CLASIFICACION

J. J. L. Sanso	11 puntos
Gols	9 »
Sgt. Peppers	6 »
Thompson	5 »
Tito's	4 »
Son Matet	1 »

* * *

Santa Ponsa, 7 — H. Glaluoe, 2
Bella Vista, 1 — Cristalhotel 5
C. A. Paguera, 1 — Tabasco, 5

CLASIFICACION

Chistalhotel	11 puntos
Santa Ponsa	11 »
R. Tabasco	9 »
H. Guadaluoe	5 »
Bella Vista	4 »
C. A. Paguera	3 »

Muchacho de 8 a 14 años

EL 4.º TURNO DEL CAMPAMENTO «LA VICTORIA» EN LA BAHIA DE POLLENSA, TE ESPERA

SOLICITA TU PLAZA EN BAZAR JUVENIL

(Galerías Olmos), Pasaje Maestro Torrandell. Palma. — Teléfono 21 17 85.

Fechas: 16 al 30 de agosto.
Cuota. 1.500 Ptas. (Se puede solicitar beca).

ANIMATE. EL CAMPAMENTO Y NUEVOS AMIGOS, TE ESPERAN

El miércoles, en la Plaza Obispo B. de Palou

Velada «amateur», Argelia - Palma

ORGANIZADA POR LA FEDERACION BALEAR, Y HANS HASSE

Los púgiles del Club NADIT, de Argelia, que combatirán frente a los de Palma.

Como ya anunciamos en nuestra anterior edición, y tras la velada de hoy en Lluchmayor, Palma va a ser escenario de dos interesantes veladas internacionales en las que van a intervenir los púgiles del Club NADIT, de Argelia, perteneciente a la empresa SONATRACH, frente a los de la Federación Balear, en un auténtico Argelia-Palma.

La primera de estas reuniones —de la segunda sólo está decidido que sea en El Molinar, pero sin fecha aún— tendrá como escenario las instalaciones deportivas de la Plaza Obispo Berenguer de Palou, conocida por Plaza de los Patines, las que han sido cedidas gentilmente por la Delegación Provincial de la Juventud a tal fin.

Será el próximo miércoles, día 14 y dará comienzo a las 10'30 de la noche.

Se disputarán 8 combates, todos ellos a 3 asaltos de 3 minutos y hemos de hacer constar que los boxeadores de la Federación Balear —que citaremos en segundo lugar— pertenecen al Boxing Club Palma. El orden será el siguiente.

Belaifa - Pérez (gallos)
Samin - Miró (plumas)
Annaoui - Caro (plumas)
Annad - Antich (plumas)
Zidimi - Taño II (ligeros)
Bousnadji - Barrios (ligeros)
Trad - J. García (ligeros)
Gherfi - Navarrito (super ligeros).

La organización está a cargo de la Federación Balear siendo el promotor Hans Hasse, quienes nos han manifestado que los precios que van a regir serán eminentemente populares.

En suma, otra gran gala pugilística que estamos seguros habrá de colmar el recinto deportivo de la Plaza O. Berenguer de Palou, dada la categoría de los boxeadores argelinos que habrán de servirnos de fiel contraste en cuanto a los progresos de nuestros representantes isleños.

L. S.

los años no pasan en balde porque dan el sabor de lo autentico

BRANDY ARGENTÍ
elaborado para gustar

publimark

Distribuidor: Luis Matutano, s.a. C/. Miguel Marquez, 71 Tel. 21 28 37

CALZADOS PARES
SAN MIGUEL 125
GRAN LIQUIDACION

SI PUEDE EVITARLO ¿POR QUE QUEDARSE OALVO?

Si nota Vd. sintomas de picor, grasa, caida de cabello etc. visitenos.

Reserve hora llamando al Tel. 210758 de 11 a 20 ininterrumpidamente.

INSTITUTO MEDICO CAPILAR ALEMAN
(Bajo control médico)
Avda. Jaime III 135-5.º Palma de Mallorca
INSTITUTOS EN ALICANTE Y VALENCIA

(31430)

URGE COCINERO

ESPECIALIZADO EN PLATOS REGIONALES.
DISPUESTO A RESIDIR FUERA.
GRAN PORVENIR ECONOMICO.
Interesados escribir al Apartado de Correos 36.100 de Madrid, indicando en el sobre la referencia 157.

DIARIO Baleares

PASEO DE MALLORCA, 29-31
(EDIFICIO PALACIO DE LA PRENSA)
APARTADO DE CORREOS, Nº 28

NUESTROS TELEFONOS

REDACCION ADMINISTRACION Y TALLERES	235940 (TRES LINEAS)
PUBLICIDAD	231177
SUSCRIPCIONES	235710
CIERRE	231177
DIRECCION	232186
ADMINISTRADOR	236382

M.C.D. 2022

LOS QUE DESTACAN

ANGEL MATEU

Cuando existe calidad y buenos deseos, poco importa la edad. Angel Mateu, es un caso de precocidad, de esos que surgen de tarde en tarde. En estos momentos cuenta con 16 años y la temporada a punto de iniciarse militara en categoría juvenil, puesto que los técnicos de su equipo, el C. D. Santa Eulalia, lo consideran suficientemente capacitado.

—¿Cual es tu historial deportivo?

—Cuando apenas contaba 8 años, empezó a interesarme cuanto ocurria en el Centro Parroquial y aquella misma temporada logré debutar con el equipo alevin que por entonces ya existia. Dos años como tal, y a continuación al infantil, hasta que la pasada temporada el delegado de deportes de mi colegio que es el CIDE, solicitó mis servicios para defender la meta del equipo escolar en categoria juvenil. Posteriormente mi equipo, mejor dicho, el equipo de toda mi vida como es el Santa Eulalia, me hizo debutar en el primer equipo juvenil con motivo del Torneo Primavera, y no seria nefasta mi actuación, cuando me han comunicado que cuentan conmigo para la próxima temporada.

—¿Impresionado con el cambio?

—Al principio sentí cierto recelo. Temia de verdad dar paso tan decisivo, lo puede Ud. creer, pero con mi afán de triunfo y la gran ilusión que siempre he tenido, no se me han presentado muchos problemas. Y en la próxima temporada, tampoco pienso tenerlos.

—¿Tu mayor alegria deportiva?

—No fue una sino dos. Cuando fui respectivamente alineado como meta titular del equipo escolar del CIDE y del primer equipo de la parroquia.

—Para terminar, ¿puedes adelantarnos los proyectos que actualmente anidan en tu interior?

—Seguir simultaneando mis estudios de bachillerato con el fútbol. Primero estudiar y esperar cualquier momento libre para entrenar y dedicarme todo lo posible a practicar mi deporte favorito, que sin lugar a dudas constituye toda mi ilusión.

Justo es añadir que nos causó verdadera impresión, la manera de desenvolverse del chaval, dando sensación con ello, de la firmeza de sus ilusiones. Satisfechos pueden estar cuantos forman la directiva del "escapulario" con este precoz guardameta predestinado a realizar tardes esplendorosas en defensa del portal deportivo del equipo de la parroquia.

GENOVART

FEDERACION BALEAR DE FUTBOL

Temporada 1974-75

Calendario del Campeonato Juvenil Primera División

PRIMERA Y SEGUNDA VUELTA

1 septiembre — 17 noviembre

J. Sallista — La Salle
Patronato A — Sta Eulalia
Poblense — Manacor
A. Son Verí — Cide A
Collerense — Virgen Lluc A
At. Baleares — Soledad A

8 septiembre — 24 noviembre

La Salle — At. Baleares
Sta. Eulalia — J. Sallista
Manacor — Patronato A
Cide A — Poblense
Virgen Lluc A — A. Son Verí
Soledad A — Collerense

15 septiembre — 1 diciembre

La Salle — Sta. Eulalia
J. Sallista — Manacor
Patronato A — Cide A
Poblense — Virgen Lluc A
A. S. Verí — Soledad A
At. Baleares — Collerense

22 septiembre — 8 diciembre

Sta. Eulalia — At. Baleares
Manacor — La Salle
Cide A — J. Sallista
Virgen Lluc A — Patronato A
Soledad A — Poblense
Collerense — At. Son Verí

29 septiembre — 15 diciembre

Sta. Eulalia — Manacor
La Salle — Cide A
J. Sallista — Virgen Lluc A
Patronato A — Soledad A
Poblense — Collerense
At. Baleares — A. S. Verí

6 octubre — 22 diciembre

Manacor — At. Baleares
Cide A — Sta. Eulalia
Virgen Lluc A — La Salle
Soledad A — J. Sallista
Collerense — Patronato A
A. S. Verí — Poblense

13 octubre — 29 diciembre

Manacor — Cide A
Sta. Eulalia — Virgen Lluc A
La Salle — Soledad A
J. Sallista — Collerense
Patronato A — At. S. Verí
At. Baleares — Poblense

20 octubre — 5 enero

Cide A — Virgen Lluc A
Virgen Lluc A — Manacor
Soledad A — Sta. Eulalia
Collerense — La Salle
At. S. Verí — J. Sallista
Poblense — Patronato A

27 octubre — 12 enero

Cide A — Virgen Lluc A
Manacor — Soledad A
Sta. Eulalia — Collerense
La Salle — At. S. Verí
J. Sallista — Poblense
At. Baleares — Patronato A

3 noviembre — 19 enero

At. Baleares — Virgen Lluc A
Soledad A — Cide A
Collerense — Manacor
At. Son Verí — Sta. Eulalia
Poblense — La Salle
Patronato A — J. Sallista

10 noviembre — 26 enero

Virgen Lluc A — Soledad A
Cide A — Collerense
Manacor — At. Son Verí
Sta. Eulalia — Poblense
La Salle — Patronato A
J. Sallista — At. Baleares

TENIS

TROFEO VII ANIVERSARIO DEL CLUB TENIS PLAYA DE PALMA

TORNEO ABIERTO CON 64 INSCRIPCIONES

En las cuidadísimas pistas del Club Tenis Playa de Palma, se celebra en estos días un campeonato, con la denominación de "Trofeo VII Aniversario del Club Tenis Playa de Palma". Este torneo, abierto, ha tenido ya éxito inicial por el número de inscritos, ya que son 64 jugadores individuales, 36 dobles y 16 mixtos.

Los partidos dieron comienzo el pasado día 5, y desde entonces, ya se ha hecho una selección.

Los jugadores que continúan en la competición, salvo los de algunos partidos jugados a última hora, son los siguientes:

G. Moll, G. Socías, G. Garcia, C. Mascaró, Picorelli, Bennasar, Mas, J. Morro, Estarellas, Valdivieso, Los Huertos, B. Ferrer, J. Bosch, B. Llompart, S. Nebot, N. Nicolau, R. Dot, J. Mulet, J. Casadesús, Chebalie, G. Vallés, J. Vich, J. Chornet, L. Salvá y N. Reus.

Esueramos tenerles informados del desarrollo de este interseante Trofeo, que se espera termine el próximo día 17.

R. TUDELA

PLAZA DE TOROS DE PALMA

DOMINGO 11 AGOSTO

6'15 tarde

SOBERBIA CORRIDA DE TOROS

6 Toros de don Manuel, doña Maria y doña Pilar Sánchez Cobaleda, 6

Francisco RUIZ MIGUEL

Ricardo CHIBANGA

«FRASCUELO»

Venta de localidades.

Plaza de Toros: Tel 25 52 45 - Café Mahonés: Tel. 22 10 19

PREPARACION INTENSIVA PARA LA PLANTILLA DEL PORRERAS

No deslumbrado por la pasada campaña triunfal, la plantilla del Porreras a las órdenes del entrenador Sr. Zubieta sigue un intenso programa de preparación, con vistas a la próxima temporada en la Regional Preferente.

Hasta el momento, además de los entrenamientos —cuatro por semana— ya lleva disputados tres partidos amistosos. En los tres ha salido victorioso. El primer partido lo disputó contra los Veteranos de Palma en el Secar de la Real, venció por 2-1. El pasado día 25 de Julio se desplazó a Algaida para disputar un partido de eliminatoria del Torneo "Trofeo Galletas Rochina", también venció por 2-1.

Y el pasado domingo, con motivo de las fiestas de la Colonia de San Jordi, disputó un partido contra una selección de jugadores de la Colonia y del Salinas. En este partido también se venció por 3-1.

No hemos podido presenciar los dos primeros encuentros, por los que no podemos juzgar las actuaciones. El pasado domingo, sí que vimos el partido y sinceramente salimos satisfechos y con fundadas buenas esperanzas de cara al campeonato de Liga.

El juego en este partido, fue el propio de comienzos de temporada, algunas muy buenas individualidades y otros que siendo valores conocidos, se les nota que no han cogido el ritmo.

Nos gustó sobre manera la línea media formada por Calafat y Torres. Presentimos que en esta temporada, Torres será un pilar imprescindible del equipo. Estos dos jugadores reunen muchas condiciones para llevar al equipo por buen camino.

La línea defensiva, con los Ballester, Ferragut, Martínez, Carrió Picornell, se mostró muy segura y contundente. Es otra línea que nos gustó. De portero actuó Salas y estuvo francamente bien, con una parada sensacional.

En la delantera vimos a Valero muy oportunista, marcó los tres goles, Perelló demostró saber estar en el campo, pero no ha cogido todavía el ritmo Lucas que jugó de delantero centro nos gustó y Manresa sigue en la línea de la pasada temporada.

Si el Sr. Zubieta consigue, que lo conseguirá, conjuntar a estos hombres, sin lugar a dudas, el Porreras será de las plantillas fuerte de la Preferente. Esperemos que con este mes que falta para el comienzo del campeonato se consiga lo dicho anteriormente.

El próximo domingo, en N'Hereveta habrá la presentación oficial de la plantilla, se disputará up partido contra el At. Baleares.

Partido éste, que será excelente piedra de toque para empezar a sacar conclusiones y en caso de haber fallos, enmendarlos. El Baleares posee una extraordinaria plantilla, como lo ha demostrado en el recién terminado Torneo del Melón.

TOMEU BARCELO

¡Miles de niños esperan esta película!

JAMAS EL CINE HA PRODUCIDO UN ESPECTACULO TAN FANTASTICO Y MARAVILLOSO COMO

Albert R. Broccoli PRESENTA

"Chitty Chitty Bang Bang"

Dick Van Dyke
Sally Ann Howes
Lionel Jeffries

"Chitty Chitty Bang Bang" de Ian Fleming

Gert Frobe · Anna Quayle · Benny Hill

Director Ken Hughes SUPER-PANAVISION TECHNICOLOR

70 mm

United Artists

CON PASO FIRME, SEGURO, ROTUNDO, SE ACERCA LA MARAVILLA DEL SIGLO

MUY PRONTO en

abc CINEMA

REFRIGERADO

Lea «BALEARES»

T

TAPICERIAS GANCEDO

G

Galería Jaime III 6

presenta la exposición de serigrafias sobre lino puro, numeradas y firmadas, del pintor

a. delgado

PASEO DE MALLORCA, 56 (MUEBLES LLABRES)

PALMA DE MALLORCA

Publicom

MIRAR AL TECHO NO ES PERDER EL TIEMPO

(Cuando se trata de techos ARMSTRONG)

Armstrong sistemas de techos

• Alto grado decorativo y funcional
• Gran eficiencia acústica.
• Sin problemas de mantenimiento
• Sin obras en su instalación

Pida presupuesto sin compromiso llamando a nuestros teléfonos, recibirá visita explicativa.

Distribuidor para Baleares:

PAX S.A.

MARKETING DE LA CONSTRUCCION

ARAGON, 110-112 NICOLAS DE PAX, 67-69 ✱ TELS. 227871-227557

DELFIN/PUBLICIDAD

M.C.D. 2022

¿Quién ha dicho que un diesel tiene que ser lento?

Hasta ahora, la atractiva economía de consumo de un diesel tenía la lentitud como contrapartida.

Hasta ahora. Porque Seat acaba de lanzar, para los amantes de la rapidez, su nuevo modelo 132 Diesel, con el motor del Mercedes 200 D.

La versión diesel del 132 es capaz de hacer medias próximas a los 130, con cinco pasajeros y el maletero a tope. Medias muy cercanas a su velocidad punta, 140 km/h: una ventaja del infatigable motor diesel.

Un bajo régimen máximo de revoluciones: longevidad y dureza. Potencia y velocidad aseguradas, sin problemas, en cualquier época del año.

Pero el 132 Diesel es, además de rápido, económico. Es capaz de recorrer hasta 750 kilómetros sin detenerse en una sola gasolinera: autonomía. Y su gasto en gas-oil equivale a sólo 4,8 litros de super cada cien kilómetros.

El nuevo Seat 132 Diesel. Para demostrar que rapidez y economía pueden ser compatibles.

SEAT

El Seat 132 Diesel goza de la garantía y servicio de la Red Comercial y Asistencial Seat sobre todo el vehículo, motor incluido, más la asistencia técnica de Mevosa sobre todo el motor.

M.C.D. 2022

POLLENSA

SOLEMNE SESION DE CLAUSURA Y ENTREGA DE PREMIOS DEL VIII CERTAMEN NACIONAL DE CINE AMATEUR DE POLLENSA

BRILLANTE PARLAMENTO DE DON OCTAVIO AGUILERA

En el Claustro de Sto. Domingo, de Pollensa, en la noche del 5 del actual mes de agosto y con asistencia de numeroso público, tuvo lugar el acto de clausura y la entrega de premios del VIII Certamen Nacional de Cine Amateur de Pollensa, organizado por "Art i Joventut", con el patrocinio del Ministerio de Información y Turismo, Magnífico Ayuntamiento de Pollensa y Club Pollensa.

Después de la presentación de la velada, que leyó la señorita Rosa Tugores; y la lectura por don Pedro Peyró del acta del veredicto del Jurado que concedió los premios del Certamen, pronunció un magnífico parlamento el Mantenedor de la Sesión de Clausura don Octavio Aguilera, quien puso de relieve la importancia del Certamen Pollensín y la necesidad de que los Organismos Oficiales lo protejan y faciliten su realización, por la dignidad, alto nivel artístico, raigambre y tradición que ha conseguido en sus ocho años de eficiente labor.

Dió idea clara el señor Aguilera de lo que es en sí el Cine Amateur y de su misión artística y educativa, pues que con su lenguaje es vehículo que hace llegar al pueblo sentimientos, ideas nobles, ansias de superación y progreso latente. Y terminó felicitando a "Art i Joventut" por el acierto y perfecta organización, a Entidades patrocinadoras y a cuantos han colaborado para conseguir que el Certamen de Pollensa sea modélico en todos aspectos. El señor Aguilera fue muy aplaudido.

Seguidamente, se procedió a la entrega de premios, subiendo al estrado los autores de cada filme premiado para recoger su galardón, por el siguiente orden:

GALL D'OR.— Premio extraordinario del Certamen, a "Cuando el árbol reprime a la tierra", de Carlos Soler Viñas.— Barcelona.

GALL D'ARGENT.— Primer Premio Fantasía, a "Varieun, variedos, varietes...!, de J. Tomás Freixa y Francesc Estrada. Tarrasa.— Barcelona.

GALL D'ARGENT.— Primer Premio Argumento, a "Grotesque show", de Eugeni Anglada, de San Hipólito de Voltregá (Barcelona).

GALL D'ARGENT.— Primer Premio Documental.— Declarado desierto.

GALL DE BRONZE.— Segundo Premio Fantasía y Segundo Premio Argumento. Declarados desiertos.

GALL DE BRONZE.— Segundo Premio Documental a "Xocolata a la pedra", de Francisco Pastor Alcover, de Sóller (Mallorca).

MENCION ESPECIAL a los filmes "Charterlandia" y "Ruta del tambor".

Todos y cada uno de los autores fueron cariñosamente aplaudidos.

A continuación, don Miguel March Cerdá, Primer Teniente de Alcalde del Ayuntamiento, en representación del Alcalde don Antonio Rosselló, expresó la gratitud a todos por el éxito del Certamen. Y el señor Representante del Ilmo. señor Delegado de Información y Turismo de Baleares, después de felicitar a Pollensa por su gran Certamen, dio por clausurado el acto.

Y, por tanto, se procedió, en seguida, a la proyección de los filmes premiados, comenzándose y fuera de concurso con la proyección del documental "VI Certamen Nacional de Cine Amateur de Pollensa", original de José Mª Via, filme que recoge paisajes de Pollensa, sus Fiestas Patronales y la celebración de los actos del VI Certamen de Cine Amateur, correspondiente al año 1972. La película del señor Via fue muy aplaudida y elogiada.

El público asistente, con sus aplausos, refrendó los premios concedidos a las películas galardonadas, de cuya proyección, en todas las sesiones del Certamen, ha cuidadod celosamente Foto Micer, con la eficiente ayuda de Marieta Cerdá.

D. Bernardo Cifre, polifacético y siempre dispuesto a la ayuda, a la entrega y a la colaboración, cuidó de la parte literaria del Certamen, estimable y digna.

A la nobleza de la organización dependiente de "Art i Joventut", a la labor de conjunto, clara y justa, cabe unir la entrega de una pléyade entusiasta de colaboradores que no han escatimado nada, avivando así el anhelo de un éxito seguro.

Esperemos ansiosos lo que nos depare la Novena Edición de un Certamen que cuenta con la estimación de todos.

BOTA TOTXO

MURO

SE INAUGURO EL TELEFONO AUTOMATICO

(De nuestro corresponsal, JORDI). — El pasado miércoles fue automatizado el teléfono en Muro. A las doce del día nuestra primera autoridad acompañado de los señores, Moros, Riutort y Blanco de la compañía Telefónica Nacional de España y con asistencia de varios concejales, Comandante de Puesto de la Guardia Civil y nuestra primera autoridad eclesiástica, llamaba por primera vez en directo al Gobernador Civil de la Provincia, para comunicarle la destacable noticia.

Según nos informó el señor Moros ,Subjefe Regional de la Telefónica, se inaugura el automático con 337 abonados y 410 reléfonos, la uneva central automática corresponde al sistema P. C. - 32, con una capacidad inicial de quinientas líneas y una capacidad final de dos mil cien. La red de cable cuenta con novecientos pares.

Una vez efectuada la inauguración el Alcalde, señor Vanrell, tuvo palabras de elogio para la Compañía Telefónica por tan notable mejora, al mismo tiempo que agradeció el servicio prestado por la encargada actual y señoritas de la plantilla que tan dignamente han venido prestando el servicio en Muro. Acto seguido en el mismo Ayuntamiento se sirvió un digero refrigerio.

«ES MAL LLOC

La pasada semana se inauguró el nuevo barbacoa - restaurante, situado en la carretera que conduce de Muro a la playa, kilómetro cinco, en la finca mejor conocida por «Son Sant Joan», donde hace unos años fue hallada una olla con monedas de oro, caso que comentamos desde «BALEARES» y que causó su poco de revuelo. El nuevo barbacoa, que ostenta el original nombre de «Es mal Lloc», resuta todo un contraste, porque es un lugar delicioso que sin duda alguna causará sensación entre el turista mallorquín. Adornado con auténtico gusto mallorademas de contar con una seleccionada y suculenta cocina. Felicitamos a sus propietararios señores Poyeras y Alorda y les deseamos toda clase de ventura en su nuevo cometido.

CAN PICAFORT, QUEJAS

Muchos son los mureros que no tan solo veranean en Can Picafort, sino que tienen su dinero invertido allí, hemos recibido quejas, al parecer con razonable fundamento y que exponemos por si se puede poner coto a ello. Hubo vecinos que pagaron por adelantado la instalación de las farolas, con la promesa de un 10 % de descuento y que al parecer aún está en el aire. El asfaltado de las calles tenía que estar terminado a los catorce meses y hay que ver [illegible] están las calles...

Avenida Colón está en un [illegible] lamentable, teniendo en cuenta la cantidad de negocios que hay en ellas y que debido al estado del piso se llenan de polvo todos los días.

En la calle Hernán Cortés y Avenida del Centro existen montones de tierra y escombros de cuando se rellenaron las acequias y además siguen sin asfaltar. Todo ello redunda en perjuicio de la colonia veraniega, ya que el turismo no puede llevarse una grata impresión de nuestra estimada roqueta.

PRIMERA COMUNION

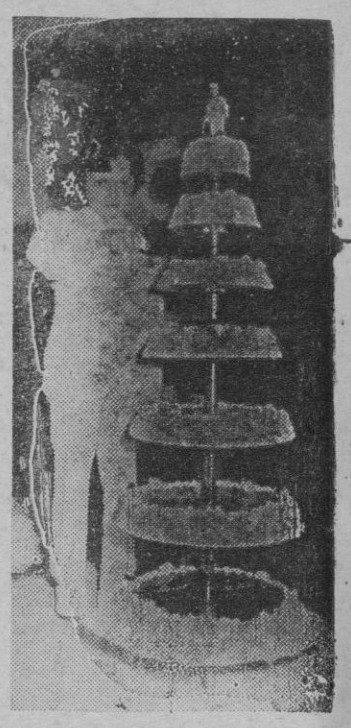

Celebró su primera comunión en la Iglesia Parroquial de Muro, el niño Gaspar Aguiló Piña. El comulgante recibió por primera vez el Pan de los Angeles de manos del vicario de Muro don Juan Torrens. Los numerosos invitados fueron obsequiados con un exquisito lunch en el Bar Piroska. Al celebrante y a sus padres don Gabriel y doña Margarita, al igual que a su padrino don Gaspar, enviamos nuestra sincera felicitación.

NATALICIO

El hogar de los felices esposos formados por dñoa Margarita Moragues y don Jaime Perelló Tortell, se ha visto aumentado con el feliz nacimiento de un robusto niño, su primogénito, que se llamará Juan. Nuestra enhorabuena.

SANTANY

PROGRAMA DE LAS FIESTAS PATRONALES DE ALQUERIA BLANCA

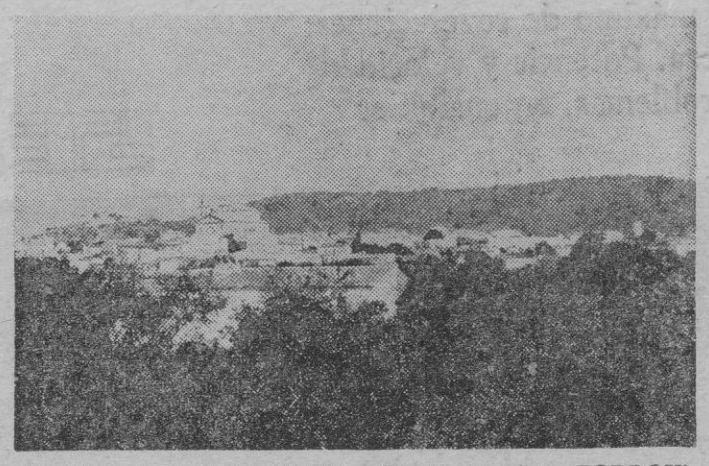

ALQUERIA BLANCA. VISTA GENERAL. (Foto BORDOY)

(De nuestro corresponsal GEESE)

Casa grande, Alquería Blanca. Encalada y limpia, para recibir con gozo a los que con sus moradores quieran compartir el pan. El pan blanco de sus mejores días, los festivos días de San Roque, con convocan a nativos y forasteros en torno a la mesa común. Una mesa festoneada de lentisco, adornada con confetti de colores y con los mejores atractivos que días antes hombres diligentes prepararon. La mesa del solaz en la que caben todos; sin distinciones de clase ni procedencia y, en el corazón de todos, paz, amor, comprensión; manos que se abren para estrechar la del amigo, del compañero, ayer ausente y hoy aquí, uno más en la gran familia alqueriense.

El cura y el Alcalde, los dos jóvenes y aunados por el entusiasmo y el servicio al pueblo, prepararon ilusionados los distintos y variados actos plasmados en el programa que, bajo el patrocinio de la Caja de Ahorros, ha sido editado. En la portada, una bella panorámica de S'Alquería realizada por Foto Bordoy y que ilustra también esta crónica. En el interior, notables colaboraciones; de Cosme Aguiló Adrover, sobre prehistoria local; de Andreu Ponç i Fullana, que aporta notas históricas; de Ramón Rosselló, de Felanitx, que adelanta algunos datos del anhelado trabajo que prepara con Miquel Pons, relativo a la historia de Alquería Blanca. Agradable noticia que pronto quisiéramos fuera realidad. Y sigue la relación de actos con los que se festeja a San Roque.

PROGRAMA

Programa de les festes de Sant Roc. Dies 15, 16, 17 i 18 d'agost de 1974, patrocinades pel Magnífic Ajuntament de Santanyí.

Dijous 15

A les 19 hores arribada de les xeremies, que amb els dimonis i caperrots, recorreran els carrers.

A les 22.—Il.luminació general. Revetla amb les xeremies i balls típics.

Divendres 16

FESTA DE SANT ROC

A les 9.—Diana per les xeremies i recollida de joies.

A las 10,30.—Ofici amb sermó, que dirà el M. Itre. Mn. Llorenç Tous, Caninge Lectoral de la Seu de Mallorca. Es cantarà la missa "Pau als homes" del P. Antoni Martorell, T.O.R.

Assistiran les autoritats.

A les 11,30.—Refresc per a tothom.

A les 12.—Corregudes a peu per a tothom i la tradicional del pollastre.

A les 17.—Audició de discos, jocs infantils i corregudes de cintes.

A les 19.—Marathon: consistent amb la davallada a peu des de Consolació fins a sa plaça de ses palmeres.

Podran participar-hi tots els corredors locals. Es concediran els següents premis:

Una porcella. Primer premi.
Una pollastre gros. Segon premi.
Un conill. Tercer premi.
Un colomí. Quart premi.

A les 22. — Vetlada de cançons mallorquines amb la participació de Madò Buades i balls de bot a la Plaça de Sant Josep.

Dissabte 17:

A les 17 hores. Proves d'habilitat i maniobres per a tractoristes de la localitat a Sa Taulera.

Es disputaran els següents trofeus:

Germandat Sindical de llauradors i ganaders. Primer premi.

C.A.M. (Cooperativa Agropecuaria Mallorquina). Segon premi.

Nicolau el jardiner. Tercer premi.

A les 22,30. — Verbena a S'Era Vella amb els conjunts "Grupo 15" i "Samanta Grup".

Diumenge 18:

A les 16,45. — Partit de futbol. Entre els infantis de Santanyí i els infantils de S'Alqueria Blanca. Es disputarà un trofeu donat per Productes Meva.

A les 18. — Partit de futbol entre els Veterans i Jovenils de S'Alqueria Blanca. Es disputarà un trofeu donat p[illegible]nsos Auxam (Auxiliar [illegible] Mallorquina).

A les 22. — Gran [illegible] de festa amb una anomenada orquesta i intrega de trofeus.

A las 0,30. — Gran traca final.

CONVIT

Concluimos esta crónica con la bella presentación e invitación del aludido programa. Al leerla intuimos enseguida quien la escribió. Más tarde lo confirmaríamos a través de un amigo. El párroco Mn. Baltasar Amengual, dice:

Vos convidam a festa. Veniu-hi.
Com més són més riuen.
No voldriem que ningú s'hi sentís estrany.
La festa és por a tots, i som tots, els qui feim festa.
Veniu, hi empeltarem tanyades d'alegría dins les nostres vides.
Vis esperam.
Mits d'anys i bones festes.

INDUSTRIAS MALLORQUINAS DE LA ALIMENTACION, SOCIEDAD LIMITADA

Calle Tiziano, 85
PALMA DE MALLORCA

SEGUNDO ANUNCIO DE FUSION

Por el presente anuncio se pone en conocimiento, de cuantos en ello pudieran tener interés, y a los efectos que fueren procedentes, que en la Junta General válidamente celebrada el 16 de Julio de 1974, se acordó la fusión de "INDUSTRIAS MALLORQUINAS DE LA ALIMENTACION, S.L.". con la Compañía "FRIGO. S. A." mediante la absorción por parte de esta última, y la subsiguiente adjudicación de todo el patrimonio social (Activo y Pasivo) de la Sociedad Absorbida, previa su disolución. sin entrar en período de liquidación.

También se hace constar, a los efectos pertinentes, que la mencionada operación de Fusión, por absorción, forma parte de una CONCENTRACION DE EMPRESAS ("FRIGO, S. A." también absorbe a "ILSA FRIGO, S. A." y a "PRODUCTOS LACTEOS MAISA, S. A.") acogida a los beneficios tributarios reconocidos en el Decreto de 25 de Noviembre de 1971, en relación con la Orden del Ministerio de Hacienda de 24 de Abril de 1972, y, en lo menester, en la Ley de 5 de Diciembre de 1968.

Palma de Mallorca, 17 de Julio 1974
LA ADMINISTRACION

Muchacho de 8 a 14 años

EL 4.º TURNO DEL CAMPAMENTO «LA VICTORIA» EN LA BAHIA DE POLLENSA, TE ESPERA

SOLICITA TU PLAZA EN BAZAR JUVENIL

(Galerías Olmos), Pasaje Maestro Torrandell
Palma. — Teléfono 21 17 85.
Fechas: 16 al 30 de agosto.
Cuota. 1.500 Ptas. (Se puede solicitar beca).

ANIMATE. EL CAMPAMENTO Y NUEVOS AMIGOS, TE ESPERAN

Lea «BALEARES»

M.C.D. 2022

MANACOR, DIA A DIA

DEMOLICION, UNA NUEVA PALABRA EN EL VOCABULARIO MUNICIPAL.- CLAROS INDICIOS DE QUE SE ESTA RECHAZANDO LA TRADICIONAL POLITICA DE BLANDURAS

Cuantos ciudadanos manacorenses siguen con alguna atención ese inacabable serial, de a capítulo diario, que es la actuación pública de quienes rigen y dirigen el municipio, habrán detectado, sin duda, unos síntomas que, en este caso, no diagnostican enfermedad sino tendencia a sanar.

Son, de momento, sólo indicios, pero suficientemente reveladores. Estas chispas que, saltando aquí y allá, ahora, ayer o pasado mañana, han venido a iluminar la esperanza de quienes desean un Manacor mejor y más consecuente, valen una atención y un comentario.

Si uno retrocede un poco en nuestra historia ciudadana, podrá localizar no ya indicios sino ya públicas evidencias de una política paternalista, como ejercida con un bisturí con la punta de caucho. Eran otros tiempos, y los regidores ejercían su cometido con un estilo distinto del requerido ahora.

En aquellos tiempos en que ser alcalde era ser un padrazo —así, o poco menos, lo exigía el propio pueblo gobernado— y ser concejal había de consistir en ser un poco pariente de todos, nació y se desarrolló impelida e inventada por la viveza pícara del particular que se las sabe todas, la política del hecho consumado. Sobre todo en materia de construcciones.

Ordenanzas de construcción, siempre las ha habido... desde que las hay. Adecuación a ellas con una cierta rigidez y disciplina, es ahora cuando comienza a parecer que la hay.

¿Qué hacía el probo padre de familia falto de superficies o de cubicajes para dar cobijo a su nidada o a su negocio? Pues, disimulando, dar un empujoncito, correr la pared, ganar espacio como fuera. Contaba, para atreverse, con un factor que hasta ahora resultó infalible: la política del hecho consumado. Una vez coronada la obra, uno se exponía a una escaramuza y a una noche sin dormir. Pero todo era cuestión de ganar tiempo: en su favor, impepinablemente, vendría a jugar la santa - política - del-hecho-consumado. La costumbre, hacía el resto. La obra perdía pronto su precariez, y quedaba integrada en el bloque monolítico del casco ciudadano, hecha ya pueblo y como pueblo respetada.

Indicios aparecidos hace menos de dieziaños, están cristalizando en lo que parece ya una realidad: el Ayuntamiento está adoptando posiciones, dejando de lado la ya inservible política de blanduras.

Y con esta nueva actitud, ha aparecido una nueva palabra: demolición

Demoler, demoler, demoler: he aquí un verbo que seguramente veremos conjugar a nivel municipal, desde ahora. ¿Qué en qué basa uno esta suposición? Pues en realidades, amigo lector. He aquí algunas:

La Comisión Municipal Permanente, acordó, el día 15 de mayo pasado:

—"Ordenar a Don A.P.B. la demolición de unas obras, consistentes en la construcción de un local destinado a supermercado y otro cuyo uso no se puede determinar, junto al Restaurante Cafetería La Carreta de Calas de Mallorca, concediendo a tal efecto el plazo de un mes".

En la misma fecha se acordó también la demolición de:

"...obras consistentes en la construcción de una piscina y ampliación de sótano en Edificio de Apartamentos Sevilla 3 de Calas de Mallorca, propiedad del Sr. B"

Muy recientemente, se ha tomado otro acuerdo de parecido estilo. cuya referencia oficial es, en síntesis, la siguiente:

"En relación a una denuncia de obras en C. Sureda, de Porto Cristo, se acuerda interesar un anteproyecto del sector, para determinar la zona a demoler, y autorizar la ocupación de parte de la vía pública con mesas y sillas al Bar Trébol de la citada C. Sureda.

Claramente suficientetes nos parecen estos indicios, para suponer que un estilo nuevo se está adoptando, para los guisos ciudadanos, en la cocina municipal.

Un estilo, éste, que es toda una advertencia, un aviso "para la navegación de cabotaje". Y que quien quiera entienda.

JANUAR

PORTO CRISTO, A TOPE. — A límite total de posibilidades de albergue, anda, ahora mismo, Porto Cristo. Las circunstancias de todos conocidas que hicieron elevar súbitamente el índice turístico, han puesto a la mayoría de hoteles a tope, aunque no a todos, por desgracia. Por otra parte, el "todo Manacor" está allí, buscando paliativos naturales contra los rigores del calor, facilitada esta búsqueda por las vacaciones generales de nuestros trabajadores.
La playa, a diario, presenta este aspecto que muestra el original enfoque de Alfonso Lorente. Gente, gente, mucha gente, disputando cada palmo de arena, cada litro de agua de mar. Y, detrás, coches, muchos coches, como indicadores del sentido de urgencia con que las gentes se enfrentan a la vida: están ahora ahí, en la playa, pero necesitan acto seguido estar, inmediatamente, en otro sitio. Calma y paz para todos
(Foto LORENTE)

EL DIA QUINCE, DISPUTA DEL «TROFEO JUAN GOMIS 1974»

GRAN ANIMACION ENTRE LOS SUBMARINISTAS ISLEÑOS

Como cada año, el Club Perlas Manacor organiza su ya tradicional prueba de pesca submarina «Trofeo Juan Gomis». Los mejores depostistas de la especialidad aspiran a incorporarse a su haber de méritos la consecución del ambicionado trofeo.

Este año, será el quince de este mes la fecha en que tengan lugar las pruebas. El lugar, como siempre, Porto Cristo, y zona litoral lindante: desde la embocadura de la rada portocristeña hasta la playa de «Es domingos», hoy «Playa Tropicana».

Son casi treinta los trofeos y premios preparados, ofrecidos por firmas comerciales e industriales de la isla. El patrocinio, corre a cuenta de «Safaris» y «Majórica Heusch».

El horario previsto es el siguiente:

7.30 horas: concentración e inscripción.

8.30. Inicio de la prueba.
13.30: Final de la misma.
14,30: Pesaje y clasificación.
16: Comida de compañerismo.

PORRERAS

IV concurso de dibujo infantil, patrocinado por la Caja de Pensiones

Con la celebración del IV Concurso Infantil de Dibujos al «aire libre», organizado por el Ayuntamiento y la Delegación Local de la Juventud y patrocinado por la Caja de Pensiones para la Vejez y de Ahorros, se comenzarán las fiestas de San Roque 1974.

El miércoles día 14 a las 18 30 habrá concentración en la Plaza de España de todos los niños y niñas participantes. Deberán ir provistos de lápiz, goma de borrar y lápices de colores (si lo desean).

Habrá tres categorías:

A. Para niños y niñas de 8, 9 y 10 años.
B. Para niños y niñas de 11 y 12 años.
C. Para niños y niñas de 13 y 14 años.

El día siguiente, jueves día 15 a las 13 horas en la Casa de Cultura de la Caja de Pensiones tendrá lugar la inauguración de la Exposición de Dibujos realizados el día anterior y se hará la entrega de los premios a los ganadores del concurso.

Habrá los siguientes premios:

Categoría A:
1. 400 ptas.
2. 250 »
3. 100 »

Categoría B:
1. 500 ptas.
2. 300 »
3. 100 »

Categoría C:
1. 700 ptas.
2. 450 »
3. 200 »

CAMPEONATO DE AJEDREZ

Durante los días 14, 17 y 18 del actual mes, en el local social de l'Agrupació Cultural se desarrollará el Campeonato de Ajedrez, para aficionados locales.

Será por el procedimiento de eliminatorias. Los que quieran participar pueden avisar a Antonio Servera Barceló.

L'Agrupació y el Ayuntamiento han donado dos preciosos trofeos para los ganadores.

VERBENAS

Como ya anunciamos en otra anterior crónica, serán dos las verbenas que se celebrarán durante nuestras Fiestas de San Roque.

La del día 15 en el Parque Municipal, presenta la novedad este año de que será patrocinada por el Ayuntamiento y se quiere que los precios de las entradas sean muy populares. En esta verbena intervendrán los conjuntos «Grupo 15» y «Cambio».

En la verbena del día de San Roque, en la Plaza de España, como ya anunciamos también intervendrán «Los Javaloyas» y «Azabache».

FUTBOL EN LAS FIESTAS

El deporte rey tampoco faltará en nuestras fiestas, dos partidos van a celebrarse, los dos serán de eliminatorias del Torneo Galletas Rochina.

El día 15 por la tarde tendrá lugar el primer partido contra el Algaida, recién ascendido a la I Regional. En el partido de ida el Porreras venció por 2-1. El vencedor de este partido se adjudicará un monumental trofeo donado por el Magnífico Ayuntamiento de esta villa.

El otro partido tendrá lugar el domingo día 18 contra el San Juan.

Esperemos que en ambos salga victorioso el Porreras y que por tercera vez consecutiva pueda proclamarse campeón del torneo.

TOMEU BARCELO

Lea «BALEARES»

SOLLER

HA SIDO ASFALTADA LA CALLE DE SANTA TERESA

(Por nuestro corresponsal JOB) Durante la semana última se ha realizado una mejora que el vecindario estaba deseando desde hace tiempo. Se trata del asfaltado de la calle de Santa Teresa, cuyo piso llevaba años en un estado lamentable. Ahora ha quedado francamente bien.

Sería de desear que una mejora parecida favoreciese a la calle de San Jaime, en el tramo entre Moragues y Rullán y Mir, pues también necesita un alivio. Y no es ésta sola. Ya que el Municipio dispone de maquinaria de su propiedad con la cual pueden habilitarse las capas de pavimentación asfáltica, sería de desear que poco a poco esa mejora llegue a las calles que continúan con piso de tierra en estado deficiente.

LLENO ABSOLUTO EN LOS HOTELES

El final de Julio y los comienzos de Agosto se han caracterizado en Sóller, por lo que respecta al aspecto turístico, por el lleno total de todos los establecimientos hoteleros, de modo que, por mucho que se pida, no se encuentra una sola habitación disponible.

En las playas se observa mucha mayor animación que en las últimas semanas, viéndose mucha más gente en los bares, paseos y sitios céntricos. También por la noche los visitantes tratan de beneficiarse de la mayor suavidad de la temperatura. La población da la sensación de tener mucha más vida.

FUTBOL: EL III TORNEO CIUDAD DE SOLLER

Desde hace varias temporadas el C. F. Sóller organiza un torneo cuadrangular entre mediados y final de Agosto.

El de este año va a ser el tercero de la serie, y en el mismo participarán dos clubs de Primera Preferente el Soledad y el Binisalem, que se enfrentarán entre sí en el campo d'En Mayol el jueves día 15 de Agosto, fiesta de la Asunción, y otros dos de Primera Regional, el C. F. Sóller y el Montuiri, cuyo partido se jugará el domingo día 18.

El sábado día 24, fiesta patronal de Sóller en honor del Apóstol San Bartolomé, se disputará la final entre los clubs vencedores de los dos primeros encuentros.

La plantilla actual del C.F. Sóller, a falta de algunos nuevos fichajes, es de veinte hombres.

Porteros: Jacinto Sibera y Francisco Gallego.

Defensas: José Domezáin, Jaime Frontera, Javier Vaquer, Tolo Fiol, José Torrens, José Ponce.

Volantes: José Valls, Mateo Cobos, Tomás Vidal, Antonio Enseñat, Juan Marroig.

Delanteros: Ventura Hernández, Jesús Molino, Amador Castañer, Juan Sampol, Paulino Aguiló, Serna y Melchor Castañer.

PETANCA: VIII GRAN DIADA RICARD EN SOLLER PARA EL DIA 18

Ha sido incluída en el programa de las fiestas patronales de Sóller la VIII Gran Diada Ricard de Petanca para tripletas, que se desarrollará el domingo día 18 en el complejo deportivo "Bellas Pistas" de Sóller, bajo la organización del CP. Sóller.

El torneo dará comienzo a las 9 de la mañana, y han sido invitados al mismo todos los clubs de Mallorca. Habrá ocho importantes premios para las tripletas que se clasifiquen mejor

La primera ronda será por grupos de cuatro tripletas, clasificándose las dos primeras. Luego se apelará a eliminatorias directas en una sola partida, hasta llegar a la final.

FIESTAS POPULARES EN EL BARRIO DE LA PALOMA

PATROCINADAS POR EL EXCELENTISIMO AYUNTAMIENTO DE PALMA Y EN HONOR DE LA ASUNCION DE NTRA. SRA.

PROGRAMA:

Día 10. A las 21,30 h.

Monumental verbena, en la Plaza de Pedro Garau amenizada por Toni Frontiera y Acuarios y el celebrado conjunto "Hits"

Día 11. A las 21,30 h.

Gran verbena con la elección de "Miss Paloma" en la Plaza Pedro Garau con los conjuntos: "Zebra" y los "Hits"

Día 15:

Festival de la Asunción de Ntra. Sra.

A las 9'30 h. — Misa en honor de los ancianos en la iglesia parroquial de San Pío X.

A las 11'30 h. Carreras pedestres y carreras infantiles para los de la barriada de la Paloma.

A las 18'00 h. Suelta de cohetes llamando a los niños para dar comienzo a los juegos infantiles en sus diferentes variedades.

A las 18.30 h. Carrera de cintas, en la calle Jerónimo Rosselló y gran fin de fiesta.

II Concurso Viajes Cevasa

¡¡MALAGA AIR EXPRESS!!

Una semana gratis en la Costa del Sol para los suscriptores de Diario «BALEARES»

por gentileza de VIAJES CEVASA

Para participar en el Concurso, basta rellenar el presente cupón, señalando el número total de goles que marcarán los dos equipos que disputarán la final del "Trofeo Ciudad de Palma" del presente año, durante el periodo de juego, incluida la prórroga si la hubiera, y sin contar si se llegase el caso, con la tanda de penalties, y remitirlos a Diario "BALEARES": Paseo Mallorca, n. 29 haciendo constar el número que figura en el recibo de suscripción y señalando en el sobre: "Para el Concurso de VIAJES CEVASA", y en el caso de que se produjera diversidad de acertantes, se procedería a un sorteo ante Notario en nuestra Redacción.

Nombre y apellidos ... ...

domicilio ... ... localidad ... ... núm. del recibo de suscripción

a "BALEARES" ... ... núm. de goles ... ...

(sin incluir tanda de penalties).

M.C.D. 2022

EFICACIA Y FIDELIDAD

NUEVAMENTE, esta vez en Málaga, con ocasión de inaugurar la nueva sede e instalaciones de los diarios del Movimiento "Sur" y "La Tarde", el Ministro Secretario General ha reiterado las exigencias que plantea un tiempo nuevo. Se trata de reconocer y aceptar sin titubeos que los propios logros del Sistema han producido cambios notables en la sociedad española. Y esta sociedad se encamina hoy hacia objetivos cuyo solo enunciado hubiera resultado una utopía no hace muchos años.

Desde esa realidad se impone aceptar y servir una voluntad abierta a las transformaciones y renovaciones, que ajusten los procedimientos a la hora. "Es preciso --afirma Utrera Molina-- abrir nuevos cauces y potenciar nuestros órganos institucionales, modificando con sentido de actualidad los esquemas organizativos del Movimiento; ofrecer con sentido de modernidad y aceptando riesgos el nuevo campo de juego, donde la convivencia española tiene que tener su asiento, situando, en primer término, una política juvenil, que sea conocedora del país y de la entraña de nuestros ideales".

Dos conceptos resumen todo el planteamiento: eficacia y fidelidad. Y ambos corresponden plenamente a una valoración permanente del Movimiento, cuyo espíritu de servicio no admite anclajes. Porque servir es un propósito que no puede eludirse. Incluso, el haber servido con eficacia en determinadas etapas, debe constituir un acicate de inquietud para continuar sirviendo en la misma línea de actualidad, lo que supone acomodar la acción al tiempo.

Otra cosa es mantener intacta la fidelidad al acervo ideológico sustancial. Este es, entendemos, el otro deber al que el propio Ministro Secretario se refiere. Esta fidelidad, como todas las virtudes, se negaría así misma si hubiera de cultivarse en la cerrazón y el aislamiento. El Movimiento, que no ha sido ni quiere ser otra cosa que el cuadro de vanguardia donde lo único que preocupa es el servicio de España, fué el vehículo perfecto para servir una coyuntura dramática y sigue siendo, en su esencia, el único cauce para, con todos los valores del pretérito, seguir sirviendo el mejor destino de los españoles.

La eficacia y la fidelidad no plantean dilema alguno. Por el contrario, en la medida que la eficacia obliga a ser leales a las nuevas coyunturas, la lealtad al pasado se impone como garantía de continuidad y coherencia. Hay que ser tan nuevos como sea preciso, pero sosteniendo esas probadas tramas que determinan, en su esencia, la pervivencia de lo clásico.

COMPAÑIA INTERNACIONAL OFRECE LA DISTRIBUCION DE SUS SISTEMAS DE ALARMA ANTI-ROBO

- Buenos márgenes comerciales.
- Entrenamiento de su Equipo de Ventas a nuestro cargo.
- Importante apoyo publicitario.

Para mayor información, escriba citando Referencia NBV al
Apartado de Correos 25
MADRID

PRECISAR LAS PALABRAS

SIEMPRE es difícil hablar con precisión: mucho más de política; y mucho más, todavía, cuando la actitud en que uno se inspira no es de objetividad estricta, sino de demostrar «a priori» aquello que se desea demostrar. Decimos esto a propósito de determinados comentarios en los que se atribuía cierta lamentable ola de violencia reciente (asaltos a bancos, atracos, secuestros, etc.) y se despachaba la cuestión en dos palabras, diciendo que se trataba simplemente, de fascismo. Quede claro que no deseamos romper lanzas (no tenemos por qué) en pro de sistemas superados por el tiempo y por la historia. Pero sí que nos importa alcanzar cierto grado de precisión en las expresiones políticas. Por ejemplo, es evidente, todo el mundo lo sabe y está históricamente demostrado, que la técnica de asalto a la propiedad privada con fines políticos, ha sido mucho más utilizada por los grupos de carácter subversivo, tales como el comunismo o el anarquismo, que por el fascismo. Está de sobra probado que una de las vías con que los revolucionarios rusos se procuraban recursos financieros era precisamente la de atracar Bancos. Ni ellos mismos lo niegan, y lo presenten, «a posteriori» como una simple dimensión de la lucha política.

Entonces, ¿a qué inculpar al fascismo en general hechos que tiene mayoritariamente otra entidad?, ¿de dónde nace ese deseo? Parece exigible que se trate de ser medianamente objetivo cuando se habla de sistemas políticos ante los que cabrá adoptar la posición específica que se prefiera, pero que no son merecedores de la deformación. Porque no se querrá decir, suponemos, que el comunismo, el socialismo y el anarquismo primitivos eran simples formas de fascismo. Nos parecería una posición insostenible, además de cómica. Decir esto equivale de un lado, a un desconocimiento de la historia más elemental, y de otro, a un afán de deformar. Conviene dejar las cosas en su sitio.

En el fondo, quienes tratar de hacer esas homologaciones, apresuradas y falsas, no están sino sirviendo al capitalismo en sus formas más primitivas. A una imputación de culpas indiscriminada contra el fascismo, se corresponde, por lo general una defensa también indiscriminada y egoista de la libertad. Detrás de ella, suele haber un interés económico. Seamos pues serios. Manejemos con precisión las palabras y produzcamos con respeto y equidad ante la historia. Y, sobre todo, pensemos que ya no es tan fácil, hoy en día, engatusar a las gentes con apelaciones retóricas falsas y fáciles. El lector tiene sus derechos que no deben ser lesionados desde esa falsedad que se llama imprecisión.

SPANISH CONNECTION

Si queda, pues, claro que el buen criterio profesional constituye la mejor arma que podemos tener para defender nuestra profesión, ¿cómo puede haber farmacéuticos que despachen mil y mil quinientos frascos de Bustaid a una sola persona y se queden tan tranquilos? Pues sí, queridos compañeros, los hay, y lo peor de ello es que ya ha intervenido la Policía y ha oficiado a la Subdirección General de Farmacia, dando los nombres de los farmacéuticos que han despachado tales cantidades, y presuponiéndose que han infringido los artículos 341 y 343 bis del Código Penal, con la posibilidad de un procesamiento a estos farmacéuticos.

Tenemos que abrir bien los ojos. Existe una serie de habituados internacionales a las anfetaminas, especialmente en Suecia, donde este producto no se puede conseguir; pero a los traficantes internacionales les ha parecido que en España se dan demasiadas facilidades para obtenerlo, por lo que han fijado en nuestra Patria una de sus bases de operaciones. Se adquiere el Bustaid en las farmacias españolas, que se prestan a despacharlo en cantidades elevadas. Se tiran los cartonajes, la Policía ha encontrado ochocientos envases tirados en el monte de la Casa de Campo, y los comprimidos se trasladan a Suecia, vendiéndose a precios elevados y obteniendo un pingüe beneficio. Entre estos traficantes se han apresado a españoles y a extranjeros.

Como decimos anteriormente, ciertos farmacéuticos, entre los que se encuentran algunos de Madrid han despachado más de mil frascos de Bustaid.

(...) Mil frascos suponen una operación de 58.000 pesetas, en las que el farmacéutico puede obtener unos honorarios profesionales de 16.980 pesetas. ¿Merece la pena, queridos compañeros, el exponerse a un procesamiento, con la posibilidad de ir a la cárcel, por obtener esta ridícula cantidad?

BRAVO ALBARES
("Acofar")

(De "Situación")

APLA CON SUS BURBUJITAS PROHIBIDAS
V. J. BORDOY, S. A.
Pérez Galdós, 77-83 - Tel. 27 15 50
Con licencia de
ECKES INTERNATIONAL, ALEMANIA

CONTRASTE de pareceres

PRENSA DE INFORMACION GENERAL

"Diario de Barcelona", empresa capitalista, se quiere erigir como representante de toda la Prensa que no sea del Movimiento. Es laudable su actitud, ya que quiere defender sus propios intereses, aunque sea a costa y en perjuicio de una mayoría que alberga un censo profesional que trabaja en cuarenta diarios nacionales. "Diario de Barcelona" de hoy no sabe, por su juventud, de los problemas de papel que en los años de la posguerra sufrió y sufrimos todos cuantos ahora somos, menos los de nuevo cuño. También lo ignora el director de "Diario de Mallorca". Y aquella crisis se superó, como se superará ésta, sin tener que dejar en la cuneta e indigencia a millares de profesionales del periodismo, de redacción, administración y talleres.

El caso es asomar la oreja, disparar a mansalva y hacer de un caso particular, que repetimos, a todos nos incumbe, una acusación indirecta y pública contra ellos sabrán lo que quieren. La crisis de papel no afecta sólo a los diarios y publicaciones en general, sino también a la vida en general. Como la crisis energética y tantas crisis que afectan a las comunidades de todo el mundo. Se solucionarán, qué duda cabe, pero no eliminándonos los unos a los otros, sino eliminándose cada cual según sus propios intereses.

La panacea de "Diario de Mallorca" y "Diario de Barcelona", aparte de cruel, egoísta y antiprofesional, agravaría otra situación y cortaría en flor las Escuelas de Periodismo, la Universidad naciente de las mismas, y quitaría el pan de cada día a millares de familias. ¿Quieren ustedes vivir, inconscientes compañeros de Muntaner y Palma de Mallorca? Pongan en práctica su panacea y rásguense sus vestiduras.

("La Prensa")

LA MARCHA HACIA EL SALVAJE OESTE

La preocupación más inmediata de muchos blancos, particularmente de los menos inclinados a las medidas liberales, es el Estado sin ley, al estilo del salvaje Oeste, en que se están sumiendo las zonas más remotas de Mozambique a medida que la vieja guerra de guerrillas, que ha existido durante diez años, se aproxima a su confuso final.

En un café y almacén situado a quince millas al Este de aquí, en la carretera que va de Untali a Beira, una mujer blanca, nativa de Mozambique, movió tristemente la cabeza señalando a un grupo de africanos que haraganeaban por el pórtico de la casa, y dijo: "Desde que el Gobierno aprobó las medidas por las que todos los patronos debían doblar los salarios de los obreros, toda esta gente bebe el doble que antes y trabaja la mitad." No hay nadie que pueda imponer la ley aquí, y todas las noches hay peleas en ocasiones con cuchillos y pistolas.

(...) En sus primeros contactos con las autoridades portuguesas, las guerrillas del FRELIMO pidieron el desarme de las fuerzas especiales y de las milicias negras. La mujer del almacén nos dijo que se producían encontronazos frecuentes entre africanos locales y la milicia, sobre todo, "por combatir al va a ser de nosotros". FRELIMO".

"Todos apoyan al FRELIMO —afirmó la mujer—. Se lo han enseñado así. Creen que todo va a ser muy bonito cuando el FRELIMO se haga cargo del Poder, pero no se imaginan lo que

"Hace una semana —continuó la mujer— fue enviado a la base local del FRELIMO el ayudante de Administración Civil del área, un africano, pero de los educados. Seis guerrilleros armados le informaron que ahora eran ellos quienes controlaban el área y le dijeron al funcionario que anunciase a los africanos de la zona que sus salarios eran demasiado elevados y que tendrían que pagar más impuestos, ya que el FRELIMO necesitaba dinero. Al mismo tiempo dijeron al administrador que informase a los blancos del área que no tenían por qué marcharse, ya que también hacían falta."

Est a información no inspiró mucha confianza en la esposa del propietario del almacén. "Nos dejarán estar mientras nos necesiten, nada más", añadió friamente la mujer. Si algunos blancos trataban de infundir un poco de optimismo con respecto al futro, concluyó, era porque no tenían otra alternativa.

("Informaciones")

HELADOS

Dice "Tribuna Veterinaria" en un editorial:

"El pasado día 30 de julio se publicó en el "Boletín Oficial del Estado" un decreto regulando la elaboración, circulación y consumo de helados. El verano hace de esta disposición una norma oportuna y doblemente interesante. Hay en nuestro país más de 10.000 empresas dedicadas a la fabricación de helados de los que en 1973 se vendieron cerca de 75 millones de litros. Estos números dan una idea de la importancia sanitaria del problema.

Las normas enunciadas por el decreto que comentamos son prudentes y corresponden a lo que un ciudadano normal —e inocente— cree que compra cuando compra un helado: materias primas sanas y genuinas, una elaboración consciente y responsable y un envase adecuado y legal. Lo cierto es que, con decreto o sin decreto, no todos los helados son así ni lo serán. Más de diez mil empresas existen y, sin embargo, no más de una veintena son conocidas y no más de una docena absolutamente prestigiosas. Todavía este verano es posible encontrar helados sin marca alguna, especialmente en los pueblos. El decreto es justo y útil, pero es necesario conseguir su cumplimiento a rajatabla. y eso no lo puede resolver el texto legal, sino la inspección y las sanciones inmediatas a los que lo infrinjan.

Muchacho de 8 a 14 años

EL 4.º TURNO DEL CAMPAMENTO «LA VICTORIA» EN LA BAHIA DE POLLENSA, TE ESPERA

SOLICITA TU PLAZA EN BAZAR JUVENIL

(Galerías Olmos), Pasaje Maestro Torrandell.
Palma. — Teléfono 21 17 85.
Fechas: 16 al 30 de agosto.
Cuota. 1.500 Ptas. (Se puede solicitar beca).

ANIMATE. EL CAMPAMENTO Y NUEVOS AMIGOS, TE ESPERAN

M.C.D. 2022