LOS REYES MAGOS LLEGARON A PALMA

Lucidísima y emocionante resultó la Cabalgata de Reyes, organizada por la Delegación Provincial de Juventudes, que congregó en el puerto y en toda la ruta seguida por SS. MM. a la totalidad de la población infantil palmesana. Apenas desembarcados, los tres Magos de Oriente se acercaron a los jardines de la Lonja donde adoraron al Niño Jesús en un precioso belén allí instalado. La emocionante ceremonia se recoge en el mayor de los grabados. En los dos restantes vemos el impresionante aspecto que ofrecía el Paseo de Sagrera, totalmente lleno de niños, cuando los Reyes hicieron acto de presencia. Y un primer plano de Baltasar, el Mago negro, rodeado por la infantil concurrencia. De todo lo sucedido en la jubilosa Noche de Reyes damos extensas informaciones literarias y gráficas en páginas interiores. — (Fotos Juanet).

VUELVE EL BUEN TIEMPO

MADRID, 5. (Servicio especial de Pyresa). — Durante el día de hoy ha nevado en algunos puntos del nordeste del Duero y cuenca del Ebro. En el resto de España, con excepción de Cataluña, Levante, Segura y Canarias, se han registrado lluvias, que en diversos puntos de las dos mesetas, fue engelante, es decir, gotas de agua de lluvia que llegaban al suelo con temperatura inferior a cero grados y que al chocar con el suelo se convierten en hielo, cubriendo a la capital del manto vítreo que hemos observado hoy todos los madrileños.

PRONOSTICO

La situación del suroeste continúa imponiéndose en la península. Para mañana, los mapas previstos dan una borrasca al noroeste de Galicia y otra en el Golfo de Génova con vientos del suroeste, húmedos y templados, soplando sobre la península, que al mediodía habrán cruzado ya un frente caliente e iniciará su entrada un frente frío, dejando al país dentro del sector cálido y con temperaturas altas, nubosidad abundante, nubes dispersas, más intensas en el cuarto cuadrante y bancos de niebla. El aumento de la temperatura será más acusado en el Cantábrico, a causa del viento sur, y las lluvias más fuertes las tendrán en Galicia y oeste del Duero. También habrá abundancia de nubes y lluvias, pero en menor cantidad, en el resto del Duero, Extremadura y Centro. En Andalucía es probable que las lluvias no rebasen del suroeste, quedando libre de ellas el resto de la región. En Segura, Levante y Mediterráneo andaluz, predominio del buen tiempo, poco nuboso. En Cataluña, buen tiempo, empeorando por la tarde con lluvias débiles. Baleares, cubierto, con chubascos.

TEMPERATURAS EXTREMAS DE CAPITALES EUROPEAS

	Mínima	Máxima		Mínima	Máxima
Oslo	—11	—6	París	—6	—5
Estocolmo	—5	—4	Berlín	—15	—7
Amsterdam	—7	—5	Hamburgo	—9	—3
Berna	—16	—8	Bonn	—11	—3
Bruselas	—4	—3	Roma	4	8
Copenhague	—5	1	PALMA	4	10

Baleares

El diario de más circulación en el Archipiélago

DEPOSITO LEGAL P. M. — 1958 | Palma de Mallorca, miércoles, 6 de enero de 1971 | AÑO XXXII :-: Nº. 10.428 PRECIO: 4'— PTAS.

EDITADO POR «PRENSA Y RADIO DEL MOVIMIENTO» Avenida Generalísimo, 142 — MADRID

DIRECTOR: F. JAVIER JIMENEZ GONZALEZ

REDACCION, ADMINISTRACION Y TALLERES Paseo Mallorca, 29 — PALMA

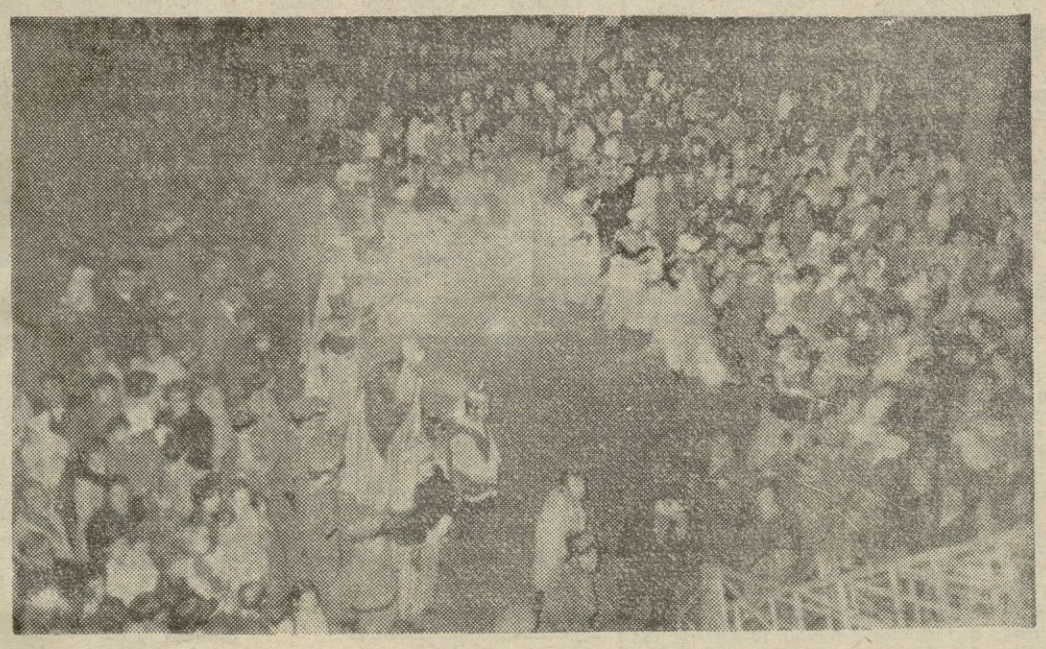

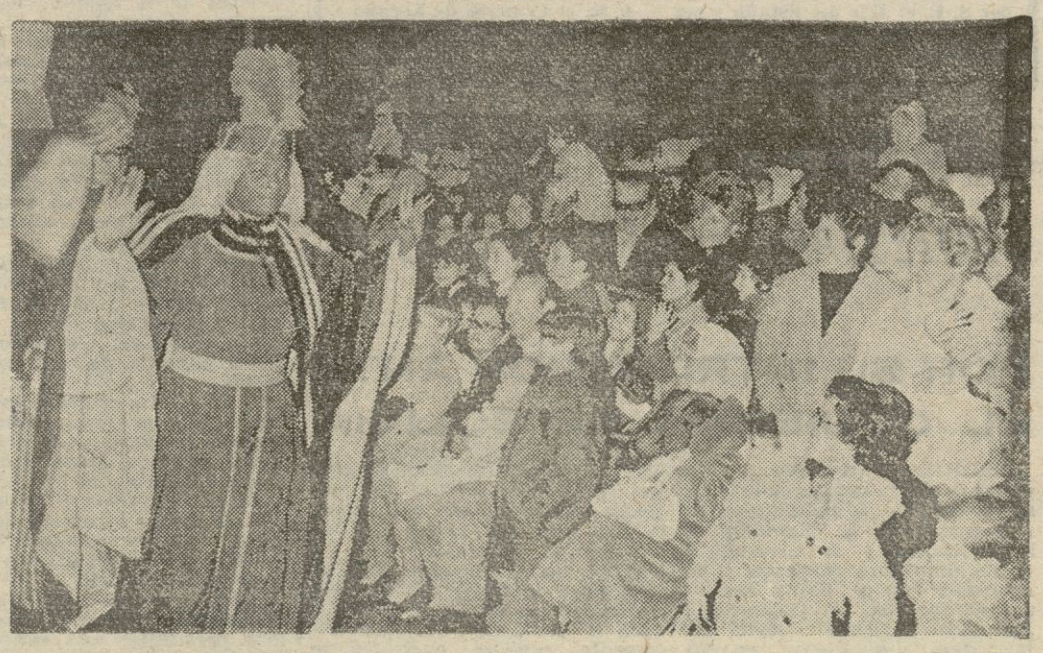

Reanudación de las conversaciones para la paz en Oriente Medio

(Página 6)

SUCESOS EN ESPAÑA Y EN EL EXTRANJERO

TRES AZAFATAS DE IBERIA MUERTAS Y OTRAS DOS GRAVEMENTE HERIDAS

Se dirigían a Barcelona desde el Aeropuerto

(Página 6)

UN AVION COMERCIAL SOVIETICO SE ESTRELLO EN LENINGRADO

NO SE HA REVELADO EL NUMERO DE VICTIMAS

(Página 5)

EN ESTE NUMERO

LOCAL

A finales de mes se reanudarán las obras de la Plaza Mayor

Programa de las "Jornadas Culturales"

La "Capella Mallorquina" cumple su primer lustro

Continúa el curso de "meditación trascendental"

OPINION

Editorial: "Mecenazgo municipal"

"Lo social como meta"

"De cal y de arena"

COLABORACIONES

Rutas y estrellas, por Garcias Palou

Magos de Oriente en Belén por Ramis Alonso

DEPORTES

El año hípico en Manacor

Puig quisiera parecerse a Pereda

Carrasco, del Real Madrid, al Atlético Baleares

M.C.D. 2022

PARTO POR TELEFONO

ASISTIDA POR UNA VECINA Y SIGUIENDO LAS INDICACIONES DADAS POR EL MEDICO

NO PODIAN CIRCULAR LAS AMBULANCIAS POR LA HELADA QUE CUBRIA LAS CALLES

MADRID, 5. (Cifra).— Una señora ha dado a luz, asistida por una vecina, y siguiendo las indicaciones que le facilitó telefónicamente un médico de la Clinica de La Paz.

Antonia López González ,de 30 años, comenzó a sentir los síntomas del parto a las dos y media de esta madrugada. Vive en la Avenida de San Luis número 70, en la barriada de Hortaleza, e inmediatamente. su esposo, Salvador Gutiérrez Triviño, de la misma edad, llamó a la Clínica de La Paz en solicitud de una ambulancia.

Como en el establecimiento sanitario se le informara de que dadas las condiciones climatológicas y el estado del piso, era muy peligroso que pudiera circular pna ambulancia por las calles, se estableció contacto telefónico con el Doctor Muñoz Almanza, de la susodicha clínica, el cual fue dando las instrucciones pertinentes a una vecina llamada Emilia Garcia, para el desarrollo del alumbramiento.

A las seis de la mañana Antonia López, perfectamente asistida por su vecina, dió a luz una niña, tercero de sus hijos, que pesó al nacer tres kilos y la que será bautizada con el nombre de María Francisca de las Nieves.

En la mañana de hoy, se personaron en el domicilio de la madre unos Inspectores Sanitarios, pertenecientes al cuadro clínico de La Paz, que efectuaron una minuciosa revisión de la madre y de la recién nacida, certificando que el parto y la asistencia del mismo se habían realizado con toda perfección. y que ambas se encontraban en perfecto estado.

LOTERIA NACIONAL

El «gordo» del sorteo de ayer, íntegro a Madrid

EN EL EDIFICIO «ARRIBA» SE VENDIERON PARTICIPACIONES DE 25 A 500 PESETAS

MADRID.— Lista de los números que han sido premiados en el sorteo celebrado ayer.

PREMIO DE 50.000 PESETAS a los números terminados en:
019 129 156 256 289 444 487 517 618 627 635 638 643 657 661 754 923 950 985

PREMIO DE 250.000 PESETAS a todos los números terminados en:
2450 0706 9523

PREMIADOS CON 500.000 PESETAS los números siguientes:
17.896 (Santa Cruz de Tenerife, Molina de Segura, San Sebastián, Bilbao, Logroño, Zaragoza y Santander).
26.525 (Murcia, Abanilla, Plasencia, Madrid, Avilés, Córdoba, Alcazar de San Juan, Valladolid, Zaragoza y Novelda).
28.405 (Valencia y León).
35.053 (Alcázar de San Juan y Almeria).
46.223 (Alicante).
48.949 (Viso del Alcor).

PREMIADOS CON 5.000.000 DE PESETAS los números:
42.667 (Baracaldo).
43.268 (Valladolid).

PREMIADO CON 10.000.000 DE PESETAS el número:

30.882

(Barcelona)

Aproximaciones: Tienen premio de 152.500 pesetas, cada uno de los números:
30.881 y 30.883

Centenas: Premio de 50.000 pesetas los números comprendidos entre el:
30.801 al 30.900, excepto el 30.882 que ha obtenido el segundo premio.

PREMIADO CON 40.000.000 DE PESETAS el número:

25.615

(Madrid)

Aproximaciones: Premio de 300.000 pesetas cada uno de los números:
25.614 25.616

Centenas: Premio de 50.000 pesetas para los números comprendidos entre el:
25.601 al 25.700, excepto el número 25.615 que ha obtenido el primer premio.

Premio de 50.000 pesetas para todos los números que terminen en: 15.

Reintegro de 5.000 pesetas para todos los números que terminen en: 5.

(Cifra)

EL «GORDO» REPARTIDO

Madrid, 5 (Pyresa). — Los quinientos sesenta millones de pesetas del premio «gordo» de la Lotería Nacional del «Niño», han correspondido íntegramente a Madrid. El número premiado ha sido el 25.615.

Trece series completas se vendieron en la Administración de Loterías de la calle Barquillo, número trece, propiedad de doña Rosa Siso Suárez. Un billete fue vendido en el Puente de Vallecas; otro, por un ciego, en la zona de Alcorcón. Cinco décimos le correspondieron a un industrial de Calatayud, don Rogelio Pascual Serrano. Un décimo, a una churrera de profesión, doña Graciana Huerva, de 67 años de edad, y varias series cayeron en la sede central de Prensa y Radio del Movimiento.

La última serie del número premiado con el «gordo» la despachó la Administración número 11, en el número 17 de la calle Atocha regentada por doña Pilar Fernández Bobadilla, que declaró a un redactor de Pyresa que los empleados del Banco Hispano Americano jugaban el billete completo desde hace varios años.

UN PRESENTIMIENTO

Veinte millones de pesetas le han tocado a don Rogelio Pascual Serrano, hotelero de Calatayud, que está abonado al número 25.615 desde hace quince años

El señor Pascual Serrano, tenía el presentimiento, según manifestó a un corresponsal de Pyresa, de que un día se vería agraciado con la suerte si compraba siempre ese número premiado hoy, que coincide con el de la matrícula de la primera furgoneta que compró para el servicio de su empresa hotelera.

Los cinco décimos le fueron remitidos desde la Administración número 11, de la calle de Atocha. El establecimiento del señor Pascual Serrano se vio concurridísimo al propagarse la noticia por Calatayud

EN EL DIARIO «ARRIBA»

Don Julián Jiménez, miembro de la Organización Nacional de Ciegos, abonado a tres números de la Lotería Nacional que vende habitualmente en la cafetería del edificio «Arriba» ha distribuido participaciones del número 25.615, premiado con el premio «gordo» del sorteo extraordinario del «Niño» celebrado hoy. Unas veinte personas de Prensa del Movimiento han sido agraciadas con diverso premios que oscilan entre los correspondientes a veinticinco y quinientas pesetas.

El premio mayor ha correspondido a la señorita María Carmen Mozo, con cuatro millones y medio de pesetas. En la sección de Personal de la Administración Central se han distribuído además, otros tres millones de pesetas; millón y medio para don Faustino Dilla, 800.000 a la señorita Julita Garbayo, y 400.000 a la señorita Elena del Portillo, entre otros premios, uno de los acensoristas jugaba cien pesetas en el 25.615 un muchacho de 16 años que se desmayó al saber que le corresponden 800.000 pesetas.

La noticia llegó hacia la una del mediodía a través de un empleado de publicidad, que quien normalmente recoge la lista oficial para su reproducción en el diario «Arriba». El vendedor don Julián Jiménez, es esposo de la jefa de limpieza doña Petra Rodríguez, y no se encontraba en el edificio —donde también trabaja su hijo, que no tenía participación alguna en el 25.615— al conocerse la noticia que ha llenado de alegría a cuantos compartimos con ellos la diaria tarea de la Prensa del Movimiento.

La señorita Mary Carmen Mozo Marino ,auxiliar del Servicio de Suscripciones de «Arriba», no sabe qué responder. Dice simplemente, que este año habrán buenos reyes en casa: Cuatro millones y medio parece demasiado como regalo de Reyes.

La señorita Mary Carmen Mozo Marino tiene quinientas pesetas en participaciones del número agraciado con el "gordo" en este sorteo del "Niño". "Compró mil pesetas —nos dice— en el anterior sorteo de Navidad, y no me tocó nada. A pesar de todo quise seguir probando suerte".

Suele comprar participaciones en casi todos los sorteos extraordinarios. En el premio se piensa, se sueña, pero no se acaba de creer. "Esto no puede ser, cierto" repite, y trata de mantenerse tranquila, natural.

—¿Qué piensa hacer con tanto dinero?

—Lo primero, comprarme un piso. Coche, no; no quiero coche. Pero siempre tuve ilusión por tener un piso bonito céntrico, bien ubicado. Al pasar por la calle, con frecuencia se me iban los ojos detrás de los carteles de "piso vacío"

Ahora puede realizar su sueño. Enhorabuena.

OTROS AFORTUNADOS

Doña Luisa F. Bernal ha sido agraciada en el sorteo del «Niño» con ochocientas mil pesetas. Es viuda, y tiene una niña de tres años. Ocupa el cargo de Jefe de Negociado en la Jefatura de Personal de Prensa y Radio del Movimiento. La acompaña su madre esta mañana, y las dos sueñan prosperidades que no confiesan:

—Yo estoy completamente tranquila —nos dice doña Luisa.

A su lado, una compañera, la señorita Blanca Olmeda Oficial Primero en el servicio de Tesorería agraciada en el sorteo con la mitad justamente, llora. Y le dice:

—No se como te puedes mantener tan tranquila...

En la misma sección, a dos varones les ha alcanzado también la suerte: No todo iba a ser para ellas. José Duro y Raul Zuniga, Auxiliares administrativos, tienen cada uno una participación de diez duros en el número 25.615, el «gordo». Al padre de José Duro también le cayó el «gordo» hace años, «una participación de diez pesetas, sólo 75.000 pesetas... Se la regaló un jefe de la empresa. Mi padre es un verdadero aficionado a la Lotería».

Y también el hijo, y los dos con suerte, por lo visto...

EN VISITA OFICIAL

PROXIMA LLEGADA A MADRID DEL MINISTRO MARROQUI DE EXTERIORES

SERA RECIBIDO POR FRANCO Y EL PRINCIPE DE ESPAÑA

Madrid, 5. (Pyresa). — La Oficina de Información Diplomática del Ministerio de Asuntos Exteriores hace público el siguiente comunicado:

"Invitado por el Ministro de Asuntos Exteriores español, el próximo día 11 de enero llegará a Madrid en visita oficial de tres días el Ministro de Negocios Extranjeros marroquí Dr. Yusef Bel Abbes. Este viaje, que se inscribe en el marco de los habituales contactos a alto nivel entre los dos países, constituye una devolución de la visita que hizo a Rabat el pasado mes de mayo el señor López Bravo.

Durante su estancia en Madrid, el Ministro marroquí, que mantendrá conversaciones con su colega español, será recibido por S. E. el Jefe del Estado y por S. A. R. el Príncipe de España, así como por el Vicepresidente del Gobierno y otros Ministros españoles".

LOS SACERDOTES BOLIVIANOS PROTESTAN CONTRA EL NUNCIO

POR SU INTROMISION ANTE EL GOBIERNO DE BOLIVIA

MADRID, 5. (Pyresa). — Un grupo de 35 sacerdotes bolivianos se ha dirigido al Episcopado del país para pedir la "supresión de la Nunciatura y la encomienda de los problemas referentes a las relaciones con la Santa Sede a un Obispo de la Conferencia Episcopal boliviana", según publica hoy "Vida Nueva", en crónica de su corresponsal Joel Alegría.

"Nos dirigimos a ustedes —dice el comunicado enviado a los Obispos— para expresarles nuestra extrañeza ante la intromisión del señor Nuncio, diplomático de la Santa Sede ante el Gobierno de Bolivia en la actualidad como en anteriores ocasiones, sigue imponiendo sus conceptos e intereses por encima del parecer y de los planes de la Conferencia Episcopal"

Entre las acusaciones que los sacerdotes bolivianos lanzan contra el Nuncio Monseñor Lari, figura la de "haber tramado juntamente con el ex-Presidente Ovando la expulsión de cuatro sacerdotes del Secretariado de Estudios Sociales", los cuatro españoles y jesuitas; y la expulsión de los sacerdotes de la Obra de Cooperación Sacerdotal Hispanoamericana del Seminario Nacional de Cochabamba, también españoles

AGRADECIMIENTO DE MARIA ARANZAZU, PROCESADA EN BURGOS

POR LOS CUIDADOS RECIBIDOS DURANTE SU ENFERMEDAD

Madrid, 5. (Cifra).—Determinados sectores de la prensa internacional han magnificado algunas de las manifestaciones de los procesados en el Consejo de Guerra de Burgos sobre supuestos malos tratos, aseveración que hasta entonces nunca habían éstos invocado.

De manera singular, este aspecto de la campaña de algunos medios informativos extranjeros se ha centrado en torno a presuntas violencias ejercidas contra María Aranzazu Arruti Odriozola, absuelta por el Tribunal Militar.

De dicha procesada afirmó la agencia «Aga», en un despacho recogido por el diario «Frankfurter Allgemeine», que no había comparecido en el juicio oral por haber fallecido diez días antes de su celebración y que el fallecimiento había sido debido a los malos tratos de que había sido objeto durante su estancia en prisión.

La falsedad y absoluta falta de fundamento de tales hechos ha quedado demostrada con una carta que la propia María Aranzazu Arruti ha enviado al Director General de Instituciones Penitenciarias, en la que le da cuenta y le agradece las atenciones recibidas, en el Sanatorio Siquiátrico Penitenciario de Madrid.

María Aranzazu ingresó en dicho centro el día 19 de agosto de 1970 por sufrir una sicopatosis depresiva, además de gastropatía hipoclorhídrica. A mediados de noviembre su recuperación había sido completa: había ganado veintidos kilogramos de peso, remitiendo por completo su estado sicopatológico y cambiando su ánimo a la alegría y a la expansión.

En la citada carta agradece los cuidados que le fueron dispensados por todo el cuadro médico del Centro Penitenciario, haciendo extensivo este agradecimiento a las Hermanas de la Caridad y a las enfermeras que la atendieron.

«Mi salud —afirma en la carta— ha sido recuperada en todos sus sentidos he engordado 22 kilogramos, mi estómago digiere a la perfección y mis nervios han desaparecido para dejar paso a una tranquilidad y un equilibrio estable. En definitiva, he vuelto a ser «yo» misma».

«Quisiera expresar en este papel —añade la carta— todo mi agradecimiento por los cuidados y atenciones recibidas en este sanatorio que tan bien dirigido está, así como por la plantilla que se dedica al cuidado de las enfermas y de las Hermanas de la Caridad que tan abnegadamente están entregadas a tal fin, así como el interés de los doctores que con tanto esmero se han ocupado de mí y entre todos han conseguido mi total recuperación».

Durante su internamiento en el Sanatorio psiquiátrico de Madrid, María Aranzazu Arruti fue autorizada a recibir visitas de sus familiares, entre ellos su marido, recluido en el Centro Penitenciario de Segovia, así como un sacerdote que había sido anteriormente su director espiritual.

INTERESANTE SENTENCIA DE LA MAGISTRATURA

POR LA RAREZA DE LOS HECHOS DEBATIDOS

BILBAO 5. (Pyresa). — La Magistratura número tres de Vizcaya ha dictado una importante sentencia por la rareza de los hechos debatidos y por la solución final del caso. Un trabajador resultó muerto en un accidente de automóvil cuando inmediatamente después de terminar su jornada laboral se dirigía a visitar a su esposa internada en un centro sanitario y gravemente enferma de una intervención quirúrgica en la que surgieron complicaciones. El Letrado Jefe de los Servicios Jurídicos Sindicales en Vizcaya, don José Luis Cabrejas Llorente, que representaba a la viuda, sostuvo la tesis de que se trataba de un accidente de trabajo "in itinere" pese a que el trabajador no se dirigiese a su domicilio, dado lo excepcional de las circunstancias. El Magistrado ha aceptado las razones, y ordenó se establezca un fondo con capital suficiente para asegurar una pensión vitalicia a la viuda además de otras cantidades para los tres hijos del matrimonio.

GRANDES LIQUIDACIONES

30% 40% 50%

DESCUENTO

SNOB BOUTIQUE

PLAZA ROSARIO, 7

M.C.D. 2022

NUESTROS CORRESPONSALES EN EL EXTRANJERO

ROMA

HALLAZGO DE LOS RESTOS DE UN CRUCIFICADO EN LAS CERCANIAS DE JERUSALEN

El hecho no parece sino confirmar los textos de las Sagradas Escrituras

ROMA, 5.— (Del corresponsal interino de Pyresa, Alejandro Pistolesi).— La noticia del hallazgo en las cercanías de Jerusalén de los restos de un hombre crucificado hace dos mil años aproximadamente, ha despertado gran sensación e interés en los ambientes científicos, arqueológicos y de ciencias bíblicas, que en espera de recibir el texto original del informe publicado por el "Israel Exploration Journal", subrayan el hecho de que los arqueólogos judíos, empeñados en encontrar el cuerpo de Jesús para demostrar la inconsistencia de la fe cristiana, han conseguido en cambio aportar nuevas e imprevistas confirmaciones de los textos de las Sagradas Escrituras.

Los estudiosos recuerdan ante todo que no debe considerarse particularmente extraordinario el hallazgo, en sí, de los restos de un crucificado, ya que este tipo de suplicio era muy corriente hace dos mil años. Esqueletos de condenados a muerte mediante crucifixión aparecieron también en épocas diversas en Italia y es casi normal que se encuentren en los alrededores de Jerusalén, donde, según cuenta el historiador hebreo Flavio Josefo, fueron crucificados miles de judíos cuando el emperador Tito tomó la ciudad y la destruyó, en el año setenta de la Era cristiana. Pero el reciente hallazgo de los arqueólogos israelíes, presenta aspectos que deben haber alimentado en un primer momento la loca esperanza de haber encontrado al fin el cuerpo, "robado y escondido por sus discípulos". Del hombre a quien los fariseos acusaban de ser un impostor. De aquí que hayan tardado tanto tiempo —nada menos que dos años y medio— en dar cuenta del descubrimiento. De esos míseros restos, cuando al fin han comprendido que no había posibilidad alguna de confundirlos con los del galileo. Y así lo han reconocido si bien declarando que seguirán buscando el cuerpo "que no se encontrará nunca", como dicen hoy los titulares de uno de los diarios italianos que recogen los comentarios en torno al obcecado propósito de los arqueólogos israelíes.

DATOS REVELADORES

El hecho de que los huesos del condenado a muerte Johohaman estuvieran en una caja de madera, dentro de una tumba en que había otros restos, parece demostrar que pertenecían a una familia importante, puesto que las sepulturas osario eran muy costosas y representaban un privilegio de las clases más acomodadas. La presencia de unos restos en una tumba de familia confirma sin lugar a dudas —como ha declarado ante la noticia el padre jesuita Carlo Martiri, del Pontificio Instituto Bíblico— que a veces se concedía a los parientes o amigos del crucificado el permiso de enterrar el cuerpo en lugar diferente al que se destinaba para los ajusticiados. Esto es, precisamente, lo que sucedió con el cuerpo de Cristo, que fue colocado en el sepulcro nuevo que José de Arimatea, había mandado preparar para sí mismo y para su familia

Otro hecho confirmado por el hallazgo de los arqueólogos israelíes es que a los crucificados se les partían las piernas, lo cual no sucedió con Jesús el Hijo de Dios, acerca del cual las Escrituras habían profetizado que no se le partiría ningún hueso. "La importancia de este hallazgo en Jerusalén —ha dicho Monseñor Garofalo, Rector de la Pontificia Universidad Urbaniana y conocido experto de estudios bíblicos— estriba en el hecho de que es el primer descubrimiento arqueológico que confirma las fuentes literarias sobre la mecánica de la crucifixión".

Por su parte, el profesor Giovanni Judica Cordiglia, catedrático de Medicina Local de la Universidad de Milán y uno de los máximos estudiosos del Santo Lienzo en que fue envuelto según la tradición el cuerpo de Jesús, ha subrayado que los datos facilitados hasta ahora por los arqueólogos de Israel en torno al esqueleto hallado en el cementerio de Givat Mamitvar revisten un interés extraordinario, ya que confirman todo lo que sabemos a través del estudio de las huellas impresas en el Santo Lienzo, que ahora vemos que corresponden a las características generales que presentaba el cuerpo de un crucificado, en todo lo que se refiere a la posición de los clavos y a otros aspectos del suplicio. La confrontación y los estudios continuarán cuando lleguen oficialmente a los ambientes científicos los resultados definitivos anunciados por los arqueólogos del Departamento de Antigüedades de Israel, si bien, como observa esta tarde el vaticanista Emilio Cavaterra, el resorte que mueve dicho Departamento al sufragar los gastos de tan costosas investigaciones "no es solo científico, sino también religioso"

WASHINGTON

NIXON ACTUA CON VISTAS A SU REELECCION

SIN EMBARGO, PESE A SU BUENA VOLUNTAD, NO ES PROBABLE QUE SEA REELEGIDO

WASHINGTON, 5. (Del corresponsal interino de Pyresa, Amador Marín). — Al llegar a la mitad de su período presidencial de cuatro años, cuando por tanto se comienza ya a pensar en la próxima campaña a la presidencia, el Presidente Nixon —que no ha dado indicio hasta ahora de querer renunciar a la tradicional «prerrogativa» de presentarse a la reelección— prometió anoche una serie de medidas orientadas a resolver algunos de los graves problemas de la nación desocupación, crisis económica, racismo y descentralización fiscal. Nixon anunció en síntesis, la aplicación de una nueva política presupuestaria «expansionaria», sin recurrir a la imposición de nuevos impuestos una panacea, sin duda dirigida a apuntalar su posición política de cara al electorado.

Pocos ponen en duda la buena voluntad y el afán demostrados por Nixon para solucionar los problemas internos. Pero en la primera mitad de su mandato, los resultados no han estado al nivel de esos esfuerzos. Y la nación exige hechos, como sea.

DESEMPLEO Y CARESTIA

El estado de la economía norteamericana, lo describe así un reciente editorial del «New York Times»: «Desde el punto de vista del hombre de negocios, el obrero y el consumidor el año de 1970 ha sido un año funesto. La producción industrial y el producto real global de la economía acusaron baja, el desempleo y los precios al consumidor registraron alza, y las utilidades de las empresas sufrieron retrocesos»..

Difícil resulta ganar unas elecciones ante tal panorama. A la vista está que las elecciones parciales de noviembre último defraudaron las esperanzas del Presidente. El cambio de orientación anunciado por Nixon puede, pues, considerarse como la decisión de centrar la atención del Gobierno en la segunda parte de su período en la resolución de los problemas socioeconómicos internos, y paralelamente como un primer paso puesta la vista en las elecciones presidenciales del año próximo. Basta apuntar que de la hora de «conversaciones» con cuatro periodistas de la televisión, difundida desde Washington a toda la nación, el Presidente dedicó solo 20 minutos a los problemas internacionales.

CUBA Y LA URSS

Pero si fue una «conversación» principalmente política, los asuntos internacionales a que aludió no fueron menos importantes. Por primera vez tocó una cuestión que hasta ahora había considerado como demasiado delicada y confidencial —las relaciones norteamericano-soviéticas respecto a Cuba.

Nixon señaló claramente que la prestación de servicios a los submarinos nucleares soviéticos «bien en Cuba o desde Cuba» se consideraría como una infracción del convenio suscrito con Moscú en octubre pasado. Es decir que la Unión Soviética no habrá de establecer una base naval en territorio cubano. El «convenio» anterior forjado por el desaparecido presidente Kennedy y el ahora despersonalizado Kruschev se basaba en que los rusos no habían de llevar missiles a Cuba a cambio de que Washington no tomase parte activa en ninguna invasión o campaña tendente a derrocar a Fidel Castro.

VIETNAM Y ORIENTE MEDIO

En cuanto al espinoso conflicto de Vietnam y la crisis en el Medio Oriente, Nixon no dijo nada nuevo. Respecto al primer asunto, señaló que «estamos comenzando a ver la terminación del papel de Estados Unidos como combatiente en Vietnam», añadiendo que solo bombardeará los objetivos militares si los comunistas concentran fuerzas que pudieren amenazar la retirada de las tropas norteamericanas, que está ya en marcha.

Sobre la crisis en el Oriente Medio no era éste el momento de entrar en disquisiciones, en vista de que están a punto de comenzar las conversaciones indirectas árabe-israelíes por conducto del mediador de las Naciones Unidas.

HISPANOAMERICA

Por último, no pasó por alto la elección del primer presidente marxista en el continente americano. Dijo francamente que la elección en Chile de un Gobierno marxista, con importante apoyo comunista, «no fue un hecho que fuera de nuestro agrado», pero prometió que las relaciones con Santiago continuarán siendo cordiales mientras la política exterior chilena «no sea antagónica a nuestros intereses».

Finalmente, el saludo de primero de año a la nación fue muy expresivo. «En 1971 —dijo— será un buen año y el 1972 uno muy bueno». De cumplirse esa profecía podría pronosticar que Nixon puede volver a ser elegido.

PARIS

Ante la próxima reorganización del gabinete, Pompidou dijo a los periodistas: «En el «Journal Officiel» del lunes se publicará la lista del nuevo Gobierno»

CHABAN-DELMAS SEGUIRA EN LA PRESIDENCIA

Pompidou cree más en la eficacia personal de sus ministros que en los «feudos» de los grupos políticos

PARIS, 5. (Del corresponsal de Pyresa, Enrique Laborde). — La muerte de dos ministros Waedmond Michelet, de Asuntos Culturales y Raymond Mondon, de Transportes—, así como el deseo del Ministro de Agricultura, Jacques Duhamed, de abandonar su puesto por razones de salud, han planteado un problema técnico de simple designación de nuevos titulares para esos departamentos y, al mismo tiempo, una oportunidad para ir más allá de la operación de enroque o simple movimiento de traslado en el ámbito gubernamental. La posibilidad de una amplia reorganización del gabinete que preside Jacques Chaban-Delmas, se ha considerado y analizado estos últimos días en todos los medios de información y opinión. Ha sido el propio Presidente de la República quien, con su proverbial habilidad política, ha salido al paso de las especulaciones en el curso de una conversación informal con los periodistas acreditados en el Elíseo, el señor Pompidou dijo, lisa y llanamente: «En el «Journal Officiel» del próximo lunes, se publicará la lista del nuevo Gobierno».

PERSONAS Y PARTIDOS

Naturalmente, se planteó el aspecto político de la cuestión; es decir, la «homogeneidad» del nuevo Gabinete en relación con el que precede a esta reorganización. El «monocolor» de la mayoría, es «tricolor» y precisamente esas tres formaciones estarían representadas en las bajas a cubrir: Un U.D.R., Edmond Michelet, un republicano independiente, Raymond Mondon, y un P. D. M. Jacques Duhamel. Las tres familias de la mayoría ¿tienen que estar representadas nuevamente en el Gobierno? Para el Presidente Pompidou, el pragmatismo pasa antes que las dosificaciones de circunstancias: «Yo tengo mis ideas en la materia. No se trata de mantener forzosamente un equilibrio entre los grupos, sino de elegir a las personas más calificadas. Un Gobierno, debe recurrir siempre a las cualidades personales de los individuos, sin olvidar a los partidos y a sus representantes. Hay una mayoría y hace falta que se refleje en el Gobierno. Yo había pensado recurrir a una o dos personas ajenas al Parlamento, pero por esta vez he renunciado. Ya lo haré más adelante».

Este recurso a personas ajenas al ámbito parlamentario, ya fue utilizado por el General De Gaulle en 1958 y 1959 y abandonado a partir de 1967. Pero, el principio no ha desaparecido, como lo deja presumir ese «más adelante» pronunciado como cierre de su declaración por el Presidente Pompidou que, en cierto modo, induce a pensar que la reorganización de ahora tendrá un carácter definitivo y que en ese «más adelante» todo se limitará a operaciones de retoque en un gabinete que, como dijo de pasada el Jefe del Estado deberá estar «normalmente en acción hasta las legislativas de 1973». En suma, el Gobierno que se hará público el lunes, será el que se enfrentará con las elecciones municipales de marzo próximo y el que salvo pequeños cambios en el recorrido, se mantendrá, con Chaban-Delmas en cabeza, hasta las legislativas

LOS HABANOS SERAN RACIONADOS... EN CUBA!

NUEVA YORK, 5. (Pyresa). — El jefe del Gobierno cubano, Fidel Castro, ha anunciado que durante 1971 la Administración racionará el consumo de cigarros puros, como consecuencia de una política de mayor austeridad con vistas al año que empieza. Esta será la primera medida que se adopte dentro del llamado «Año de la productividad», bajo cuyo lema el régimen castrista se propone orientar los doce próximos meses.

En la proclamación del año, el Jefe cubano anunció que se propone «erradicar la pereza, síntoma de un debilitamiento ideológico».

Cuba debería producir, durante los próximos meses, siete millones de toneladas de azúcar; es decir, 1'5 millones de toneladas menos que en 1970, año en que se consiguió la cosecha récord de la historia cubana. El ochenta por ciento de las divisas que llegan al Banco Nacional procede de la exportación de azúcar.

Lea «BALEARES»

INTRA mod. Florida

distribuido por
radio CASTILLA s.a.
Antonio Ribas, 43 - Tel. 210348
Almacen: Tomás Forteza, 53-A
PALMA DE MALLORCA

SAN FELIO, 7
Academia Cots
TEL. 21 25 67
COMERCIO BANCA IDIOMAS SECRETARIADO OPOSICIONES

M.C.D. 2022

PASCUA MILITAR EN EL MINISTERIO DE MARINA

PRESIDIO EL VICEPRESIDENTE DEL GOBIERNO

Madrid, 5. (Pyresa). — En el salón de actos del Ministerio de Marina se ha celebrado, a primeras horas de la tarde, la tradicional Pascua Militar. Presidieron el Vicepresidente del Gobierno, Almirante don Luis Carrero Blanco; el Ministro de Marina, Almirante Baturone Colombo; Ministro de Asuntos Exteriores, señor López Bravo, que vestía uniforme del Cuerpo de Ingenieros Navales; ex-Ministro de Marina, Almirante Antúnez, y ex-Ministro don Raimundo Fernández Cuesta, General Auditor de la Armada.

El acto dió comienzo con un discurso del Jefe del Estado Mayor de la Armada, a los convenios recientemente firmados con los Estados Unidos; a la actualización orgánica de la Armada y a sus crecientes necesidades económicas.

Entre los hechos sobresalientes registrados en 1970 señaló la botadura de la fragata «Baleares», acto que tuvo lugar en El Ferrol del Caudillo el 20 del pasado mes de agosto, en presencia del Jefe del Estado. El mismo día fue colocado en grada el primer bloque de la fragata «Cataluña», tercera de la serie. Para 1971 se prevé la botadura de las fragatas «Andalucía» y «Cataluña», así como la puesta en grada de la «Asturias» y la «Extremadura», cuarta y quinta de la serie.

En cuanto a la construcción de los submarinos «Daphne» se encuentra muy avanzada la de los dos primeros, habiéndose terminado los cascos resistentes. En el mes de junio se firmó la orden de ejecución de los submarinos S-63 y S-64, así como el acuerdo con la Marina francesa que prorroga para estos nuevos buques el contrato de asistencia técnica.

Como resultado del convenio suscrito entre los Gobiernos de España y Estados Unidos, se acordó en principio transferir a la Marina española, en concepto de préstamo, las siguientes unidades: cinco destructor s sin modernizar; dos submarinos de la clase «Guppy»; cuatro dragaminas oceánicos; tres buques de desembarco; un petrolero y un buque de municionamiento. Aparte de estas unidades, se adquirirán cuatro helicópteros con cargo a un crédito y se gestiona la compra de un tercer submarino «Guppy».

Analizó el plan general de la Armada, que abarca un período de doce años, es decir, de 1971 a 1982; el plan de armamentos y la actualización orgánica de la Armada. Después de referirse a las actividades de las fuerzas operativas, singularmente en maniobras y ejercicios en colaboración con las marinas de Estados Unidos, Francia y Portugal, el Almirante Barbudo Ajema, afirmó: «Ruego que esta felicitación y nuestra inquebrantable lealtad le haga llegar al Jefe del Estado nuestro Caudillo, que con tanto tesón y acierto dirige los destinos de la patria. Viva España».

DISCURSO DEL MINISTRO

Finalmente, hizo uso de la palabra el Ministro de Marina, almirante don Adolfo Baturone Colombo. «Recibo orgulloso y satisfecho —afirmó—, pero también emocionado y reconocido, la tradicional felicitación, que en ésta nos hermana con mayor fuerza y sinceridad que en cualquier otra a cuantos vivimos en España la profesión de las armas».

Resumió luego la labor desarrollada en 1970 por las unidades de la Armada.

Se refirió luego el Ministro de Marina a las virtudes que han de adornar a los miembros de la Armada.

«Es preciso —dijo más adelante— cuidar la disciplina. No digo yo, que la disciplina en la Armada esté en crisis o desfallezca. Por el contrario, afirmo que no hace mucho y en ocasión difícil, ha mostrado a las claras su realidad y su vigor. Pero hay fuerzas ocultas, antagónicas para lo nuestro, para la Marina, para los Ejércitos, que no cesan en la labor con la que pretenden debilitar el escudo espiritual que defiende a la nación para lanzarse después al asalto de la fortaleza».

«Mañana —terminó diciendo el Almirante Baturone Colombo— haré ver una vez más al Caudillo la realidad de la Armada. Le expondré le reiteraré más bien el sentido de la disciplina que vive entre otros y la conciencia de misión que nos une a todos».

Finalizadas las palabras del Ministro de Marina, los miembros del Gobierno, Jefes y Oficiales Almirantes y Generales asistentes al acto de la Pascua Militar, participaron en una recepción ofrecida pro el Ministro de Marina.

50.000 ARADOS PARA ABISINIA

SERAN FABRICADOS EN ZARAGOZA

Zaragoza, 5. (Cifra). — Según fuentes oficiosas, el Gobierno de Abisinia ha establecido contactos con una industria de maquinaria agrícola de Tauste (Zaragoza), para la fabricación de 50.000 arados, lo que supone un importe de más de 700 millones de pesetas.

300 TRABAJADORES DE UNA EMPRESA, SUSPENDIDOS DE EMPLEO Y SUELDO

SE ENCUENTRAN EN PARO TOTAL POR MOTIVO EXCLUSIVAMENTE POLITICO

BARCELONA, 5. (Cifra).— Los trescientos trabajadores de la empresa "Harry Walker", que se encuentran actualmente en paro total y suspendidos de empleo y sueldo desde el 19 de diciembre, serán despedidos si no se incorporan a sus puestos de trabajo el próximo día siete de enero por la mañana. En tal sentido se les ha dirigido individualmente una notificación oficial por parte de la dirección de la empresa.

Al parecer, el motivo de la huelga es totalmente político, ya que desde el mes de septiembre comenzaron a ser repartidos panfletos subversivos, muchos de ellos firmados por el Partido Comunista Español y por el Partido Socialista Unificado de Cataluña, incitando a los trabajadores a ir a tal medida de fuerza.

El punto de arranque de los conflictos laborales fueron cuatro sanciones de despido que fueron impuestas a otros tantos trabajadores por negarse estos a ser cambiados de sección. Posteriormente y ya en pleno conflicto laboral, sucediéndose ininterrumpidamente diversos paros parciales, fueron despedidos otros nueve productores, lo que fue causa de que la mayor parte del personal se declarara en huelga total el día dieciocho de diciembre, fecha en que la fábrica tuvo que ser desalojada por la Policía Armada, al intentar los obreros efectuar una asamblea general en el patio de la empresa.

El día 28 de diciembre, cuarenta trabajadores se reintegraron a sus puestos y el 30, otros 22, pero al ser abucheados a la salida del trabajo por los huelguistas, que intentaron incluso agredirles e incendiar el coche de uno de los encargados, ya ningún obrero se atrevió a regresar a la empresa.

Actualmente de los 455 personas que integran la plantilla de la "Harry Walker" se encuentran en sus puestos aproximadamente unos ciento cincuenta.

NORMALIDAD EN LA FLOTA SARDINERA

ARRECIFE DE LANZAROTE, 5. (Pyresa). — El próximo día 7 se harán a la mar, probablemente, las unidades pesqueras de la flota sardinera cuya anormalidad laboral cumple hoy su cuarta jornada. Según ha declarado el Vicepresidente de la Sección Social Central, el problema laboral ha tomado carácter de conflicto colectivo a solicitud de los representantes de los productores, quienes, por otra parte, insisten en sus demandas de aumento salarial y otras mejoras, así como la firma de un convenio colectivo.

Esta declaración de conflicto colectivo ha creado una nueva situación de normalidad, ya que las respectivas empresas habrán de estudiar las peticiones de los productores dentro del plazo de 20 días. En caso de no llegarse a un acuerdo resolvería la Delegación de Trabajo con la aplicación de una norma de obligado cumplimiento.

DETENIDOS POR ACTIVIDADES SUBVERSIVAS

BARCELONA, 5. (Cifra). — Acusados de actividades subversivas han sido detenidos y puestos a disposición del Juez de Guardia Jorge Daga Sancho, José Carlos Vallejo Calderón, Silvestre Gilbert Herranz, Magín Boter Font, Brigada Chamorro Martínez, Margarita Rodríguez Morales, José Vicente Arellano Campozo y Ricardo Navarro León.

Asimismo han sido detenidos acusados de efectuar actos subversivos en Tarrasa y puestos a disposición judicial: José Santiago Alcaráz, Manuel Fernández Medina, Pedro Pardo Mancebo, José María Sánchez Muñoz, José García Cabrera y Juan Martínez Martínez.

GRATITUD DE LOS CAMPESINOS

POR LA NUEVA LEY DE SEGURIDAD SOCIAL AGRARIA

Madrid, 5. (Pyresa). Numerosos telegramas, procedentes de todos los puntos de nuestra geografía campesina, se reciben en la Delegación Nacional de Sindicatos, testimoniando al Ministro, D. Enrique García-Ramal, la gratitud de los trabajadores y empresarios agrícolas, encuadrados en las Hermandades Sindicales de Labradores y Ganaderos, por su apoyo para el logro de la nueva Ley de Seguridad Social Agraria aprobada por las Cortes en su sesión plenaria del 21 de diciembre último, y por el acuerdo del Consejo de Ministros del 18 del mismo mes de diciembre, según el cual se establece la Cuota Sindical Agraria a partir del 1 de enero de 1971. Se ven así satisfechas dos aspiraciones largamente sentidas por la población campesina española.

Otro marino cubano pide asilo político

A su llegada a España

Las Palmas (Gran Canaria), 5. (Pyresa). — Un nuevo nombre se une a la larga lista de súbditos cubanos que aprovechando la escala de los barcos donde prestan sus servicios en el Puerto de La Luz, solicitan asilo político a las autoridades españolas. En esta ocasión se trata del tripulante del pesquero "Arigua". Jefe del equipo de frío de dicho barco, don Manuel Lázaro Morgado Rodríguez, de 25 años de edad.

El señor Morgado Rodríguez, al hacer su solicitud, ha afirmado que en Cuba se carece de libertad en todos los aspectos, y que incluso está prohibido desplazarse libremente de un lugar a otro. Confiesa también que, en tiempos, se sintió identificado con el nuevo régimen cubano, "hasta que la realidad me convenció de la falsedad de su propaganda". Por otra parte, Morgado Rodríguez, señala que su "patria está vendida a los rusos, quienes son en realidad los que dan las órdenes". Asegura asimismo que habiéndose negado a viajar a Vietnam del Norte, en misión de abastecimiento, fue castigado con pasar a la flota cubana de pesca.

Por último, el marinero cubano advierte que muchísimos de sus compañeros se ven impedidos de hacer lo que él, por temor a las represalias contra sus familiares en Cuba.

SEÑORA:

OLVIDESE UNOS DIAS DE SUS PREOCUPACIONES HOGAREÑAS Y DISFRUTE CON NOSOTROS EN LA

Operación Fin de Semana HOTEL KONTIKI

A SOLO 12 KILOMETROS DE LA CIUDAD EN 1.ª LINEA DE LA PLAYA DE PALMA

LES OFRECEMOS:

Guardería infantil de día (nos cuidaremos de acompañarles a misa)
Vigilar el sueño de sus hijos, mientras ustedes se divierten
Piscina climatizada con agua a 21°
Diversidad de actividades recreativas en la que ustedes pueden participar
Si no tienen vehículo, les recogeremos a domicilio
20 % de descuento a menores de 10 años
Todas las habitaciones con baño completo, terraza, vista al mar y calefacción central.

RESUMEN DEL PROGRAMA:

SABADO NOCHE

CENA.— (Soliciten por teléfono información de los menús)
BAILE.— Hasta medianoche con la Orquesta «LOS FENIX»
BOLSA COTILLON y una botella champaña por cuatro personas.

DOMINGO

DESAYUNO.— Chocolate, café con leche, ensaimada, etc.
ALMUERZO.— Uno de los platos es lechona asada
CENA.— D BARBACOA en el RANCHO PICADERO - Exhibición de alta escuela de equitación - Sopes de matances i torrada de porquim - Baile en el mismo local.
Pernoctar en el hotel al que pueden acudir a cualquier hora. Y termina este fin de semana, tras el desayuno del lunes.

Precio TODO incluído: 675'- ptas. por persona

POSIBLES SUPLEMENTOS A PETICION DEL CLIENTE

Excursión de dos horas a caballo o lección de equitación (hay poneys para los niños) + 175.— Ptas.
Derecho al almuerzo especial que se anuncia en otro lugar de este periódico + 75.— Ptas.

NOTA:

Como pueden hacer uso de las habitaciones el lunes hasta la hora que deseen, pueden sus maridos marcharse tranquilamente a la oficina mientras usted hace el equipaje y es recogida por él a mediodía. Si lo desean, pueden tomar el almuerzo en el hotel mediante un suplemento de 80 pesetas por persona.

PUEDEN HACER SUS RESERVAS A LOS TELEFONOS: 263167 - 68 - 69

Enviaremos por correo a quien nos los solicite, programs completos de este

FIN DE SEMANA KONTIKI

ES INMINENTE LA SUBIDA DE LA GASOLINA

UNA PESETA POR LITRO LA «SUPER»; 0'75 LA NORMAL

MADRID. (Pyresa). — «La elevación de los precios de los carburantes —anticipa «El Europeo»— es ya inminente. Todo parece indicar que se producirá una subida lineal de una peseta por litro de gasolina «Super»: setenta y cinco céntimos en la de 85 octavos y un 10 por 100 para gas-oil y carburante «extra». Dicha subida no dejará de tener amplias repercusiones en el conjunto de nuestra economía».

YAUNDE (CAMERUN)

PENA DE MUERTE PARA EL OBISPO DE NKONSAMBA, MONSEÑOR ALBERT NDOGMO

A HA PEDIDO EL MINISTERIO FISCAL POR HABER INTENTADO UN GOLPE DE ESTADO

YAUNDE (Camerún), 5. (Efe-Reuter). — El Ministerio Fiscal ha pedido hoy penas de muerte para el Obispo Monseñor Albert Ndongmo de Nkonsamba, y para otras dos personas, acusados de haber intentado dar un golpe de Estado contra el Gobierno del Camerún.

Los otros dos acusados para quienes se ha pedido también la pena de muerte son Takala Celestin, hombre de negocios de Duala, y Wambo Le Courant, fundador del «Movimiento de la Santa Cruz para la Liberación Nacional».

Los tres acusados figuran entre 76 personas que están siendo juzgadas ante un tribunal militar de esta capital, acusados de organizar bandas armadas, planear una revolución y asesinatos, agruparse en un grupo armado y conspirar para llevar a cabo la revolución.

El Fiscal ha pedido penas de prisión que oscilan entre los cinco años y la cadena perpetua para el resto de los acusados.

Monseñor Ndongmo es, por otra parte, uno de los principales acusados en otro juicio que se sigue contra 26 personas y el Ministerio Fiscal ha pedido para él cadena perpetua acusándole de resistencia armada y de intentar un golpe de Estado.

Las sentencias de los dos juicios serán dadas a conocer en el curso del día de hoy, según se espera, una vez que la defensa haya hecho sus últimos alegatos.

EL OBISPO, CONDENADO A CADENA PERPETUA Y LOS DEMAS PROCESADOS A MUERTE

Yaunde (Camerún), 5. (Efe-Reuter). — Monseñor Albert Ndongo, obispo de Nkonsamba, ha sido condenado hoy a cadena perpetua por conspirar contra el Gobierno de Camerún.

Otros tres hombres, que han sido juzgados en el mismo proceso han sido condenados a muerte

Lea «BALEARES»

M.C.D. 2022

MOSCU

Un avión comercial soviético se estrelló en Leningrado

LA CAPACIDAD DEL AVION ES DE 100 PASAJEROS, PERO LA COMPAÑIA «AEROFLOT», SOVIETICA, NO HA REVELADO EL NUMERO DE VICTIMAS

Moscu, 5. (Efe-Upi). — Un avión comercial soviético, con capacidad para transportar unos 100 pasajeros, se estrelló en Leningrado, en la víspera del día primero de año pereciendo en el accidente un número no determinado de personas, han revelado hoy fuentes informativas allegadas a las líneas aéreas occidentales.

La noticia del accidente se ha conocido en Moscú a través de las líneas aéreas. La prensa soviética no ha facilitado información alguna, dado que habitualmente ignora toda clase de accidentes o desastres naturales a menos que sean de una importancia fuera de lo corriente o afecte a extranjeros.

El avión siniestrado es un "Ilyshin 18" de la compañía nacional soviética "Aeroflot", que se estrelló en el aeropuerto de Smolny, de Leningrado, al parecer poco después de despegar o cuando intentaba aterrizar después de haber advertido alguna avería cuando despegaba. El avión se dirigía a Yerevan, capital de la Armenia soviética.

Las noticias recibidas en Moscú indican que el piloto y el copiloto murieron en el accidente, ignorándose si llevaba pasajeros a bordo y, en tal caso, cuantos resultaron muertos o heridos.

El "Ilyushin 18" es un cuatrimotor a reacción con una capacidad máxima para 110 pasajeros, pero en el invierno el 10 por ciento de los asientos son retirados y se calcula que entre tripulación y pasaje puede llevar unas 100 personas.

"Aeroflot" afirma que es la compañía aérea comercial más grande del mundo y que ofrece excelente seguridad. Sin embargo, los rusos nunca han revelado el número de aviones que posee la compañía y en raras ocasiones han informado sobre los accidentes sufridos por los aviones de dicha compañía.

Cuando han informado sobre algún accidente sufrido por aviones de "Aeroflot" ha sido por haber ocurrido en vuelos internacionales, en los que perecieron o resultaron heridos pasajeros extranjeros.

CHOQUE DE TRENES

MUNICH. — Al chocar un tren expreso y tres locomotoras unidades entre sí, en una estación de esta ciudad, catorce viajeros resultaron heridos. Dos de ellos se encuentran en estado grave.

EXPLOTO UN CAMION CISTERNA: 15 EDIFICIOS DESTRUIDOS

SIDNEY. — Un camión cisterna volcó hoy en un suburbio de esta ciudad e inmediatamente hizo explosión destruyendo quince edificios, y extendiéndose una pared de llamas de 250 metros. El conductor del camión resultó ileso y fue sacado del vehículo segundos antes de que aquél hiciera explosión. Otras tres personas resultaron heridas.

BARCOS JAPONESES SINIESTRADOS

MANILA — Veintidós supervivientes del carguero japonés «Santo Maru» hundido a primeras horas de hoy frente a las costas filipinas han llegado a Manila a bordo de dos helicópteros norteamericanos. El barco zozobró por el mal estado de la mar a 270 millas al este de Filipinas.

Con anterioridad, en la medianoche del lunes, se hundió a 50 millas sur de las islas surcoreanas de Cheju, el pesquero también japonés «Ryoyo Maru» y de sus quince tripulantes catorce se dan por desaparecidos. Uno ha sido rescatado de las aguas por un remolcador japonés.

ASALTO A UNA TIENDA DE MUEBLES

FILADELFIA. — Ocho pistoleros, de raza de color, penetraron hoy en una tienda de muebles dando muerte a un empleado del establecimiento e hiriendo a otras ocho personas mientras intentaban incendiar el local. Dos personas más resultaron heridas aunque afortunadamente levemente. Todavía se ignora cuanto dinero se llevaron los asaltantes a los que la policía busca.

29 PERSONAS MUERTAS A CAUSA DE LA LLUVIA

KUALA LUMPUR. — La cifra de víctimas a causa de las torrenciales lluvias caídas durante la semana pasada ha sido establecida hoy, oficialmente, en veintinueve mientras que unas 77.000 personas han perdido sus hogares.

SE ESTRELLA UN «DC-3»

NUEVA YORK. — Un avión bimotor «DC-3» se estrelló anoche contra una casa cuando se aproximaba al aeropuerto de Laguardia. A bordo del aparato se encontraban solamente el piloto y el co-piloto, los cuales resultaron heridos. El avión alcanzó una casa de dos pisos y derribó unos postes de energía eléctrica.

16 MUERTOS Y 22 HERIDOS AL CHOCAR DOS AUTOBUSES

MANILA. — Dieciseis personas muertas y otras veintidós heridas es el balance de un choque de dos autobuses en la provincia de Rizal. Los vehículos se incendiaron después de la colisión.

En la provincia de Hukidnon, sur del país, 73 personas sufrieron graves heridas al caer el autobús en que viajaban por un barranco.

UNA TORMENTA CAUSO 37 VICTIMAS

CHICAGO.— Una violenta tormenta desencadenada ayer sobre una zona de más de 1.600 kilómetros, desde las Montañas Rocosas a los grandes lagos, ha producido 37 víctimas. La tormenta que alcanzó la fuerza de un vendaval degeneró en tempestad de nieve. Los Estados de Iowa y Nebraska han sido los más afectados.

HA MUERTO EN ACCIDENTE EL HIJO DE RONALD BIGG

MELBOURNE. — Nicholas Bigg, de diez años de edad, hijo del fugitivo de la justicia Ronald Bigg, participante en el célebre robo del tren de Glasgow, ha perdido la vida en un choque de automóviles. La esposa de Bigg, Charmaine y su hijo de tres años, Farley, resultaron heridos en el accidente, registrado en Kilsyth, a unos 40 kilómetros al este de Melbourne.

SEAN CONNERY VOLVERA A SER «JAMES BOND»

LONDRES, 5. (Pyresa). — El actor británico Sean Connery, que alcanzó gran popularidad internacional al incorporar la figura del agente «James Bond», en las adaptaciones cinematográficas de varias obras de Ian Fleming, volverá a encarnar este personaje en una próxima producción.

Connery, tras interpretar el filme «Solo se vive dos veces» de Lewis Gilbert, decidió no proseguir la serie. Así, en la inmediata producción de la misma, un actor novel, George Lanzeby se encargó de personificar al agente «007».

La próxima película de la serie «James Bond» se titulará posiblemente, «Una catarata de diamantes».

LONDRES

EDWARD HEATH HA SALIDO PARA VISITAR DIVERSOS PAISES DE LA COMMONWEALTH

EN SINGAPUR SE REUNIRA CON LOS MIEMBROS DE LA COMUNIDAD BRITANICA

— ★ —

Si Inglaterra no suspende definitivamente sus envíos de armas a Africa del Sur varios países de la Comunidad han amenazado con marcharse y dejarla en cuadro

Londres, 5. (Del corresponsal de Pyresa, Manuel Adrio). — Mientras cerraba las maletas para el largo viaje que inicia mañana por diversos países de la Conmonwealth, Edward Heath ha escuchado, unos tras otro, el informe de todos los ministros de su gabinete sobre las posibilidades legales de rescindir el acuerdo de venta de armas a Africa del Sur o la obligatoriedad de las cláusulas del tratado de Simonstown.

Heath sale mañana temprano —si la niebla no lo impide, pues desde hace tres días los aviones no pueden aterrizar ni despegar de los aeropuertos londinenses— hacia Chipre, donde se entrevistará con el Arzobispo Makarios y con el alto mando de las fuerzas británicas estacionadas en la isla; el viernes, estará en Islamabad (la capital recién construida de Pakistán) reunido con el Presidente Yahya Khan. El sábado, habrá llegado a Nueva Delhi para una conversación tripartita con Indira Ghandi y Pierre Trudeau, el "premier" canadiense. El martes, llegará a Kuala Lumpur donde negociará con los líderes del Gobierno malasio sobre acuerdos de defensa. Y, por fin, el día 14 descenderá del avión en Singapur para reunirse durante una semana con los otros 30 jefes de Gobierno de la Conmonwealth, en la que puede ser la conferencia más tumultuosa de las celebradas hasta ahora desde la constitución de la Conmonwealth en 1944.

El Primer Ministro británico lleva en la cartera a Singapur la decisión alcanzada hoy por su Gobierno sobre la reanudación de venta de armas a Ciudad del Cabo y aunque, oficialmente, hasta después del día 22 no se sabrá hacia donde se ha inclinado Whitehall, aquí se tiene como cierto que no ha encontrado razón legal para romper el compromiso de Simonstown y que por lo tanto las fábricas británicas empezarán a enviar armamento a Africa del Sur próximamente.

LA VENTA DE ARMAS A SUDAFRICA

La mayor dificultad que se le presenta a Edward Heath en Singapur es la de comunicar la firme resolución de su Gobierno sin herir demasiado a los demás países de la Conmonwealth, especialmente a Uganda y Zambia, que se oponen decididamente a que se reanude el envío de armas al Gobierno de John Vorster. Los presidentes Milton Obote y Kaunda han amenazado con la retirada de la Conmonwealth si el gabinete conservador inglés suministra material bélico a Ciudad del Cabo, y, al menos en principio, otros líderes advirtieron que seguirían la misma senda dejando a la Comunidad Británica de Naciones en cuadro, sobre todo, iniciando un desgajamiento que podría significar la muerte de la Mancomunidad.

Pero las noticias que se reciben hoy en Londres, nueve días antes de que se inicie la conferencia de Singapur, que terminará —si todo transcurre normalmente— el día 22, es que empiezan a disolverse las amenazas de ruptura y que es muy posible que se escuchen con atención las razones de Edward Heath. Pero mucho más que las palabras del "premier" británico, en el ánimo de los treinta miembros restantes de la Comunidad pesará a la sustanciosa ayuda que la caja común de la Conmonwealth presta a cada uno de estos países. Desde 1945 a 1969 Gran Bretaña ha contribuído con cerca de trescientos mil millones de pesetas en concepto de préstamos. Esto hace suponer que toda la dureza de los países africanos se limitará a una condena de la decisión inglesa, a arrugar el entrecejo, y a nada más, pues una cosa es protestar y otra perjudicar los intereses propios.

Se cree que lo primero que intentará Edward Heath será convencer a sus treinta interlocutores de que la Gran Bretaña condena la política racial de Sudáfrica y que así lo ha hecho saber en cuantas ocasiones ha podido, pero que, en este caso, no se trata de reforzar el poderío blanco del régimen de Vorster sino de defender, con arreglo a los acuerdos de Simonstown, la ruta del Cabo de Buena Esperanza contra la creciente infiltración rusa en esa importante ruta marítima. Para el Gobierno británico la venta de armas a Ciudad del Cabo es una cuestión de seguridad y con las razones de seguridad de este país no se puede jugar.

No obstante, se teme bastante la tormenta que se desatará en Singapur del 14 al 22 de este mes. No se espera que la conferencia termine como las anteriores que, generalmente, finalizaron con la publicación de un comunicado conjunto. Si bien alcanzado con grandes esfuerzos, que nunca ha necesitado de votaciones. Pero ahora la cosa será diferente. Los polluelos empiezan a escaparse de las alas protectoras de la gallina y ya empiezan a enfrentarse con ella. Quieren algo más que una independencia geográfica. Estamos en la era de las exigencias cualitativas.

CIUDAD DEL VATICANO

«NO ES A LOS SABIOS TEOLOGOS A QUIENES DIOS HA CONFIADO LA MISION DE INTERPRETAR LA FE DE LA IGLESIA»

DICE EL PAPA EN SU EXHORTACION APOSTOLICA, CON MOTIVO DEL 5.º ANIVERSARIO DE LA CLAUSURA DEL CONCILIO ECUMENICO VATICANO SEGUNDO

CIUDAD DEL VATICANO, 5. (Efe).— "Por necesaria que sea la función de los teólogos, que es a los sabios a quienes Dios ha confiado la misión de interpretar auténticamente la fe de la Iglesia: Esta fe descansa en la vida de un pueblo, cuyos responsables ante Dios son los obispos. A ellos corresponde decir a ese pueblo lo que Dios le exige creer", dice Su Santidad Pablo VI en su exhortación apostólica en ocasión del quinto aniversario de la clausura del Concilio Ecuménico Vaticano segundo, hecha pública hoy en la sala de prensa del Vaticano.

La exhortación papal está constituída por tres partes fundamentales. Una primera donde el Pontífice se pregunta con los obispos si "hemos cumplido fielmente el compromiso asumido a los comienzos del Concilio"; una segunda parte donde afirma el principio citado de que es a los obispos a "quienes Dios ha confiado la misión de interpretar auténticamente la fe de la Iglesia" y una tercera, en la cual el Papa invita a los obispos a que "cada uno de nosotros se examine... sobre el modo en que cumple este sagrado deber".

Al final del documento se dice: "Dado en Roma, junto a San Pedro, el día 8 de diciembre, festividad de la Inmaculada Concepción de la Bienaventurada Virgen María de 1970 octavo de nuestro pontificado, Paulus PP. VI".

M.C.D. 2022

NACIONES UNIDAS

REANUDACION DE LAS CONVERSACIONES PARA LA PAZ EN ORIENTE MEDIO

NO HUBO DECLARACIONES AL FINAL DE LA CONVERSACION ENTRE GUNNAR JARRING Y EL EMBAJADOR DE ISRAEL JOSEF TEKOAH

NACIONES UNIDAS. 5. (Efe).— Con una entrevista de media hora entre el Embajador de Israel Yosef Tekoah y el mediador de la ONU Gunnar Jarring se reiniciaron hoy los contactos indirectos árabe-israelíes para buscar una solución pacífica al conflicto de Oriente Medio.

No hubo declaraciones al final de la conversación.

Un portavoz de las Naciones Unidas se limitó a afirmar, escuetamente, que «las conversaciones han empezado».

Tekoah fue igualmente laconico. Ni siquiera reveló si, durante los treinta minutos de charla con Jarring, habían acordado la fecha de una nueva entrevista

El Embajador de Egipto, Mohammed Hassan El-Zayat, se reunirá, según lo previsto, esta tarde con «el hombre bueno» de la CNU, antes de visitar al Secretario General de la Organización, U Thant.

No se sabe cuándo tendrá el primer contacto con Jarring Mohammed El Farra, representante de Jordania, el tercer país que toma parte en las conversaciones.

Después del informe Jarring de esta mañana al Consejo de Seguridad, en el que quedaba claro que su misión iniciada hace tres años, no alcanzó todavía resultados positivos, se afirma en las Naciones Unidas que las entrevistas de hoy del mediador con los representantes de Egipto e Israel estarían encaminadas a lograr un principio de acuerdo sobre los procedimientos a seguir en los contactos recién iniciados.

Es este el primero de los muchos puntos en que ambas partes se encuentran en contradicción y que Jarring tendrá que intentar conciliar ya que mientras Israel quiere que las conversaciones se celebren directamente y por separado con cada una de las naciones y grupos árabes —palestinos—, los árabes son partidarios de contactos indirectos, siempre a través de Jarring.

En las Naciones Unidas, donde se tenía la seguridad de que las conversaciones de paz en esta su segunda fase comenzarían "a media luz", no causó sorpresa la discreción observada esta mañana tanto por Jarring como por Tekoah después de su primer contacto.

Observadores de la organización internacional se muestran escépticos respecto a la posibilidad de que los nuevos contactos puedan llegar a un resultado feliz, que den una solución aceptable al problema de Oriente Medio.

BASE DEL PESIMISMO

Este pesimismo se basa en la evidencia de que ninguna de las partes enfrentadas se muestra dispuesta a ceder en puntos que para la otra son inaceptables.

Mientras que los árabes ponen como condición previa para el inicio de las negociaciones "en serio" que Israel haga alguna clase de promesa de que retirará sus tropas de los territorios que ocupa desde junio de 1967, el Gobierno de Golda Meir se niega a ceder «ni un palmo de terreno» hasta que no se haya alcanzado un principio de acuerdo de paz.

Pero en este panorama se filtra un resquicio de esperanza cuando se tiene en cuenta que fuerzas ajenas a las partes en conflicto podrían empujarlas a un compromiso

Aparte de que ni árabes ni israelíes estarían interesados en la reanudación de la lucha —por sus altos costos en vidas humanas, gastos militares y retraso en el proceso de desarrollo económico— la más decidida presión para llegar a un acuerdo podría provenir de las superpotencias, la Unión Soviética y los Estados Unidos.

Aunque solo fuera por evitar la consecuencia de un nuevo fracaso en las conversaciones de paz —un nuevo enfrentamiento árabe-israelí en el que pudieran quedar frente a frente— los Estados Unidos y Rusia tienen mucho que ganar si en la actual tanda de contactos a través de Jarring árabes e israelíes llegarán a un acuerdo.

El Gobierno Nixon parece que está convencido de la necesidad de que se llegue a un compromiso sobre Oriente Medio lo antes posible, y así lo pareció indicar las entrevistas que su Secretario de Estado, William Rogers, mantuvo anoche y anteayer con U Thant y Jarring.

Círculos de la ONU afirman, incluso, que Rogers le prometió a Jarring y U Thant que el Gobierno norteamericano vocaría toda su influencia en el de Israel para evitar una nueva retirada israelí de las conversaciones, como hizo en septiembre pasado, protestando que Egipto había violado los acuerdos de la tregua de alto el fuego en el Canal de Suez.

EL CAIRO

EL PRESIDENTE EGIPCIO ADMITIO LA PRESENCIA DE FUERZAS RUSAS EN EGIPTO

EL CAIRO, 5. (Efe-Reuter). — El Presidente egipcio, Anuar El Sadat, admitió ayer públicamente la presencia de fuerzas soviéticas en el país, para operar los emplazamientos de cohetes instalados en la zona del Canal de Suez, a fin de detener la penetración israeli, a través de ataques aéreos.

Sadat dijo que la presencia soviética era necesaria, ya que se precisaban ocho meses para entrenar a los especialistas egipcios en el manejo de los missiles. "El Presidente Nasser fue quien requirió la presencia de soldados soviéticos hasta que nuestros soldados hubieran completado su entrenamiento", dijo Sadat. "Estos soldados son los que han llegado".

El Presidente hablaba en Tanta, en el curso de una manifestación pública organizada dentro del marco de la campaña nacional de información política al pueblo egipcio.

Sadat dijo que la llegada de las tropas soviéticas dio lugar a una campaña de propaganda norteamericana que hablaba de "ocupación". Añadió que durante la Segunda Guerra Mundial, Churchill y Roosevelt corrieron a Moscú a buscar la ayuda de Stalin. "Pero cuando nosotros pedimos a los rusos que nos ayuden, el tema se vuelve tabú" señaló Sadat.

ESPAÑA, BAJO CERO

LAS HELADAS CASI PARALIZARON LA NORMAL ACTIVIDAD EN MUCHAS CAPITALES

Madrid, 5. (Pyresa). — El riguroso invierno que sufre toda Europa mostró hoy en España uno de sus más temidos aspectos, que estuvo a punto de paralizar el tráfico de automóviles y personas en la mayor parte de las capitales de nuestro país: el hielo. Según las informaciones facilitadas por los corresponsales de Pyresa, en muchas ciudades españolas los servicios urbanos e interurbanos de transporte de viajeros se vieron afectados por retrasos e interrupciones que, en muchos casos, no fueron subsanados hasta mediodía. Los abastecimientos de alimentos no pudieron realizarse con normalidad en algunas partes. Rompieron las redes de cañería de agua en determinadas zonas de varias ciudades, aumentano así el problema el hielo depositado inicialmente en las calles. Las comunicaciones telefónicas sufrieron frecuentes averías y, en general, han aumentado las ya graves dificultades con que venía tropezando el tráfico rodado en casi todas las carreteras.

VALLADOLID PARALIZADA

Hasta media mañana, la ciudad estuvo completamente paralizada y las calles convertidas en auténticas pistas de patinaje por las que sólo transitaban algunos vehículos, provistos de cadenas. Los servicios de autobuses pudieron ser restablecidos a mediodía de hoy. A primeras horas de la tarde, extensas zonas de los ríos Pisuerga y Esgueva continuaban heladas Las tiendas y supermercados estuvieron completamente desabastecidos de pan y leche hasta que éstos productos fueron suministrados por camiones del Ejército.

Las conferencias telefónicas, a causa re la disminución del personal habitual, debido a que muchos empleados no se pudieron presentar en sus puestos de trabajo, quedaron reducidas a las de carácter oficial y de prensa.

RESCATES EN ALBACETE

Luchando contra los obstáculos impuestos por la nieve y el hielo, la Guardia Civil ha realizado varias misiones de rescate y transporte de personas enfermas desde algunos pueblos de la provincia hasta la capital, como es el caso de doña Nieves Palomar de García de 56 años, que padecía una grave fractura en una pierna, consecuencia de una caída. El traslado fue llevado a cabo por dos coches patrullas después de que a causa de la niebla hubiera fracasado en el intento un helicóptero.

32 BAJO CERO, EN LERIDA

Ayer, en la localidad de Bellver de Cerdana la temperatura llegó a unos mínimos insospechados: 32 grados bajo cero.

Aunque la situación de las carreteras ha mejorado bastante, en la de Lérida a Tarragona continúa siendo preciso el uso de cadenas, la mitad de los hogares de la capital leridana han quedado sin agua potable y sin calefacción, por congelación de las tuberías collectoras y la escasez de gas butano.

TRES AZAFATAS RECEPCIONISTAS DE «IBERIA» MUERTAS Y DOS HERIDAS GRAVE

CAMINO DE BARCELONA, DESDE EL AEROPUERTO, CHOCARON CON UN CAMION

BARCELONA, 5. (Cifra). — Tres azafatas recepcionistas accidentadas en el kilómetro 2'190 de la carretera comarcal 246, término municipal de Hospitalet, han resultado muertas a causa del choque frontal del turismo B-817.723 con el camión matrícula Tarragona 34.640. Se trata de la conductora del coche en que viajaban las azafatas de «Iberia», Carmen Teran Estabanez, de 27 años de edad.

El parte médico del accidente, que ha conmocionado a la Ciudad Condal, es el siguiente: Carmen Terán Estebanez, 27 años, muerta. Carmen Sancho Laguens, 22 años, muerta. Rosa María Tejedor Pérez, de 26 años, muerta. Olga Eyre Estrada 26 años, grave. Fina Rodríguez Sancho, 30, pronóstico grave. Todas ellas azafatas recepcionistas de «Iberia» en el aeropuerto del Prat y vecinas de Barcelona.

El conductor del camión que arrolló el turismo, Pedro Gabarro Moncusi, de 48 años vecino de Taragona, resultó ileso.

El turismo, al efectuar un adelantamiento, invadió la calzada izquierda de la carretera, precipitándose sobre el camión.

FUGA DE CUATRO RECLUSOS

MADRID, 5. (Cifra). — Cuatro reclusos, que cumplían condena por delitos comunes, se fugaron ayer de la prisión de Carabanchel, aprovechando el intensísimo frío y el temporal, durante la madrugada. Parece ser que serraron los barrotes de una ventana y se descolgaron a una galería inferior, desde la que accedieron a otra.

Se trata de Angel Mendes del Oro, José Antonio Mejías Casares, Raimundo Carreto Gómez, los tres de 21 años de edad, y José Luis Camacho Morales, de 20 años.

DOS MUERTOS POR CAIDAS EN LA CALLE

MADRID, 5. (Pyresa). — Han sido identificados los peatones que esta mañana perdieron la vida en accidentes motivados por el hielo. Se trata de don Alejandro Melero Sánchez y don Manuel Robla Encina, que ingresaron en el depósito de cadáveres.

El número total de heridos atendidos en siete de los más importantes centros sanitarios de la capital, se eleva a unos quinientos, en su mayoría con fracturas de muñeca, tobillo o codo.

A esta cifra habría que agregar la larga lista de personas que fueron curadas en las numerosas Casas de Socorro, clínicas y otros centros asistenciales.

CAPTURA UN TORO BRAVO SIN SABERLO

Feria (Badajoz), 5. (Cifra). — Vicente Cuadrado, Guardia de la Hermandad Sindical de este pueblo que se encontraba prestando servicio en el paraje denominado «La Peralera», vió acercarse un toro que arrastraba dos sogas. Sin dudarlo y pensando que se trataba de un animal extraviado, lo tomó por una de ellas y lo amarró a un olivo.

Terminada la «faena» el Guarda hizo las oportunas investigaciones acerca de quién pudiera ser el dueño, que resultó ser de Zafra.

La sorpresa del Guarda fue mayúscula cuando el dueño se presentó acompañado de varios hombres con herramientas adecuadas para el sacrificio del animal. El propietario manifestó que el animal se trataba de un toro bravo, muy peligroso, con peso superior a los 500 kilogramos y que se encontraba extraviado desde hacía seis días.

El toro, una vez amarrado y previo engaño, fue trasladado poco a poso al camino vecinal de Zafra. Allí tuvieron que reunirse trece hombres que, no sin riesgo, lograron sacrificar al animal por medio de un puntillero.

Se supone que el toro no atacó al Guarda debido a su indumentaria similar a la del mayoral que le cuidaba

Al igual que en las grandes corridas, el dueño de la res entregó al guarda las dos orejas y el rabo del toro, así como 300 pesetas de gratificación.

IGLESIA INCENDIADA

León, 5. (Pyresa). — La iglesia parroquial de la localidad de Altobar de la Encomienda ha sido desvastada por un incendio. Tan solo quedan en pie algunos muros calcinados y la torre de piedra con las campanas.

El incendio se declaró a las cuatro de esta madrugada. Por estar situada la iglesia en las afueras, los vecinos de Altobar no se apercibieron de las llamas hasta las siete y diez. El párroco se hallaba ausente, en Navianos, a tres kilómetros de Altobar.

El fuego no se extinguió hasta el mediodía, a pesar de la colaboración de todos los vecinos.

La iglesia, de estilo post-renacimiento, alojaba dos imágenes, una de San Antonio y otra de San Marín, de alto valor histórico y artístico.

No se conoce la causa del incendio, aunque se supone que se originó por un cortocircuito.

MUERTA POR INTOXICACION

Oviedo, 5. (Pyresa). — Ha fallecido en el Hospital General de Asturias, Virginia Díaz Pinan, de 50 años de edad, que el pasado día 1 de enero fue internada en dicho sanatorio, tras haber sufrido una intoxicación, aún sin determinar, en el domicilio de su hermano, que falleció aquel mismo día, al igual que una sobrina de 8 años.

Parte de la prensa francesa reacciona contra la pasada campaña anti-española

CENSURAS CONTRA LOS «CHILLONES» QUE «QUISIERON TRANSFORMAR EL JUICIO DE BURGOS EN EL JUICIO DE FRANCO Y ESPAÑA»

París, 5. (Efe). -- Pasado ya el punto álgido de la campaña llevada a cabo por algunos diarios y emisoras contra España, tomando como excusa el juicio de Burgos, son varios los periódicos franceses que reaccionan, incluso duramente, contra esa campaña de sus compatriotas.

En un extenso editorial "Rivarol" se alza airado contra los "chillones" que quisieron "transformar el Juicio de Burgos en el juicio de Franco y de España", tras poner al descubierto los detalles y propósitos de tal maquinación. Pone de relieve la revista el empeoramiento de las relaciones franco-españolas; ataca duramente a las autoridades francesas y termina afirmando que es indispensable para Francia solidarizarse con el destino de España.

Bernard Cabanes en "Carrefour" critica con saña especialmente a la Radio y la Televisión francesas y se hace eco de las palabras del Ministro español Sánchez Bella a este respecto, que glosa de manera favorable. El resultado apetecido, dice, era bloquear la marcha de España hacia Europa, dividir este continente y que un día el comunismo pueda reinar en todo él. Señala también Cabanes que, al juicio de Burgos, puede algún día suceder un "Juicio de Burdeos" por los mismos motivos separatistas vascos, y que ese día, caso de producirse algún secuestro, "la policía española nos pagará de la misma forma".

"Le Soir" se hace eco de la petición de "ABC" de Madrid para que Francia aleje de la frontera a los nacionalistas vascos, como hizo España en casos parecidos".

En otro diario "Combat" Marc Valle pone de relieve que España y Franco son aliados naturales, con una serie de semejanzas históricas y actuales que aconsejan su unión frente a los "supergrandes" que pretenden repartirse el mundo y amenazan la independencia nacional de ambos países. Señala a continuación que, paradójicamente unos grupos de irresponsables eligieron París para desencadenar una campaña antiespañola, levantando a la opinión pública sistemáticamente contra España, falseando la verdad y creando disturbios.

Dice también "Combat" que nada puede justificar ese comportamiento, pues la "ETA" combate abiertamente a Francia tanto como a España y afirma por otra parte, que quienes censuran al Gobierno de Madrid no tienen realmente derecho a dar lecciones de moral".

El articulista agrega que los adalides del antifranquismo han perjudicado a Francia sin conseguir dañar la autoridad del Caudillo y termina diciendo que al Presidente Pompidou le costará trabajo arreglar la situación, pero que, desde luego deberá llamar al orden a los que como la Radio-Televisión especialmente se han distinguido por su "escandalosa parcialidad". Tendrá que hacer comprender, según "Combat" que el pueblo francés no puede estar comprometido por unos hombres que no son representantes suyos, sino fanáticos llenos de un odio procedente de ideologías sectarias".

ROGAD A DIOS EN CARIDAD POR EL ALMA DE

Don Gabriel Oliver Ferrer

Que fallecio esta madrugada a la edad de 79 años, en Palma, habiendo recibido los Santos Sacramentos y la Bendición Apostólica.

E. P. D.

Sus afligidos: esposa, Catalina Umbert; hija, Margarita; hijo político, Antonio Font; nietos, Antonio y Gabriel; hermanas, Lucía y Francisca; hermanos políticos, sobrinos y demás familiares al participar a sus amistades tan dolorosa pérdida, les ruegan le tengan presente en sus oraciones y se sirvan asistir a las exequias y conducción, que tendrán lugar hoy a las 5 de la tarde, en la iglesia parroquial de Cristo Rey (Vivero) por todo lo cual les quedarán sumamente agradecidos.

Casa mortuoria: Maestro Bretón, 41. Vivero. No se invita particularmente

El Excmo. y Rvdmo. Sr. Obispo de Mallorca, ha concedido indulgencias en la forma acostumbrada.

M.C.D. 2022

CRUCIGRAMA

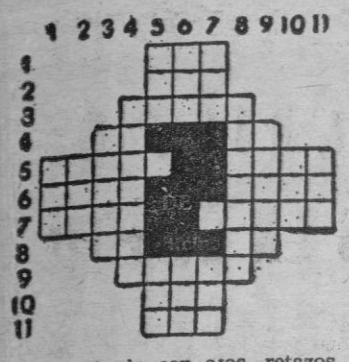

HORIZONTALES. — 1: Existir. — 2: Reza. — 3 :Hace su lecho un ave. — 4: Al revés, interjección. Infusión. — 5: Juguete. Al revés, batracio. — 6: Al revés, fijo hora y lugar. Costumbre. — 7: Receptáculo de tela o cuero abierto por uno de los extremos y que sirve para contener algo. Trozos de maderas que sirven para sujetar puertas, calzar, etcétera. — 8: Al revés, artículo. Interjección. 9: Amontona. — 10: Metal. — 11: Nivel

VERTICALES. — 1: Detrás.— 2: Une. — 3: Parte más alta de un edificio. — 4: Cola que se hace cociendo con ajos retazos de piel. — 5: Existen. Preposición. — 6: Al revés, marcharé. Cólera. — 7: Al revés, entregar. Artículo. — 8: Atascase, obstruyese. — 9: Perteneciente a la epopeya. 10: Uno. — 11: Señal de Socorro.

SOLUCION:

HORIZONTALES. — 1: Ser. — 2: Ora. — 3: Anida. — 4: Al. 5: Patin. Opas. — 6: Otic. Rito. — 7: Saco. Tacos. — 8: Ol. 9: Aplic. — 10: Oro. — 11: Ras.

Radio

RADIO JUVENTUD «LA VOZ DE BALEARES» (O.M. y F.M.)
Programa para hoy

7'55: Apertura. Oración de la mañana; 8: Conexión con R. N E.; 8'23: Travler de prensa; 8'30: Radio Maritim. — Audición en lengua alemana; 9,00: Santa Misa; 9,30: Escaparte de novedades; 9,35: Diario femenino; 9,40: Radio Club; 10,30: La tregua de la Navidad; 11,00: Dimes y diretes; 11,03: El Roble mutilado; 11,25: Comas; 11,30: Operación felicidad; 12,00: Club Mediodía; 12,30: Cita con la Radio; 12,40: Flash; 13,00: Mensaje de amistad; 13,15: Antena Vitafor; 13,30: Música 70; 13,50: Panorama Juvenil; 14,00: Así es la vida; 14,03: Palma hoy; 14,12: La figura deportiva de la semana; 14,30: Servicio informativo de R. N. E.; 15,00: Actual pop de España; 15,30: Café con música; 16,00: Musical Chez Nous; 16,30: Promoción; 17,30: Radio Sorpresa; 17,45: Confidencias; 18,15: La Ballena Alegre; 18,30: Radio Maritm. — Audición en lengua alemana; 20.00: Club de baile; 20,15: Radio Internacional. — Audición en lengua inglesa; 20,45: Catorce aciertos; 21,00: Así es la mar, 21,30: Ding Dong; Dong; 22,00: Servicio informativo de R N. E.; 22,30: Melodías de siempre; 23,00: Gran Musical; 24,00: Pararelo 24; 1,00: Cierre.

F. M. 88,8 megaciclos:
18'30: Radio Maritim. — Audición en lengua alemana; 20'15: Radio Internacional. — Audición en lengua inglesa.

RADIO POPULAR DE MALLORCA
Programas para hoy

7'00: Apertura; 7'05: Buenos días, 7'10: A quien madruga... Radio Popular le acompaña; 8: Información Nacional; 8'30: Transmite Radio Popular; 8'35: Festival Juventud 71; 9'40: Llaman a su puerta; 10,20: Sobre ruedas Peugeot; 10,55: Platero; 11,00: Te habla una mujer; 11,30: Impacto Pamoma; 12,00: Angelus; 12,03: Studio Alemán; 13: Este tiempo nuestro; 13'30: Pista; 14: Baleares buenas tardes; 14'30: Información Nacional; 15'05: Cotizaciones de bolsa; 15,10: Transmite Radio Popular; 15,15: Economía para todos; 15,35: Disco-quiniela; 16,00: Camino de Belén; 16,05: Todos hacemos la radio; 16,40: A la Española; 17,07: Entre tmigos; 17,45: Antena Vitafor; 17,50: Orquestas en la tarde; 18,25: Pre-Nupcias; 19,00: Gran Discoteca; 20,00: Explosión-68; 20,30: Musical L. P.; 21,00: La Iglesia siglo XX; 21,15: Meridiano del Borne; 21 45: Pequeño concierto; 21,55: Farmacias de guardia; 22,00: Información Nacional; 22,30: Cambio de moneda extranjera. Boletín meteorológico; 22,35: Transmite Radio Popular; 22,45: Escenario: Alguna otra Estrella; 23,45: Orquestas en la noche; 0,05: Amigos en la noche; 1,00: Cierre de la estación.

Frecuencia modulada 97,5 megaciclos:
18'30: Emisión en danés; 19: Emisión en sueco; 20: Cierre de la Estación.

E. A. J. 13 RADIO MALLORCA
Programas para hoy

Sólo en F. M.:
16,00: Musical FM; 19,00: The Riki Lash Lazzar Show.
En ondas Media y de F. M.:
7'00: Apertura Música al despertar; 7'20: Santo Rosario y Noticiario Católico; 7'57: Matinal Cadena Ser; 9'35: Paco Ruiz; 10: Mini show Spar; 10,15: Radipop; 11,30: Lo que me gusta; 11,45: Música y premios; 12,00: Angelus; 12,05: Fiesta. Por R. Andreu; 12,30: Mediodía Cadena Ser; 13,10: Pasarela d ela actualidad musical; 13,50: Hoja de calendario; 14,00: Hora exacta Palma hoy; 14,05: Su quiniela, por favor; 14,20: Palma a las dos y veinte; 14,30: Radio Nacional Información local; 15,00: Carteleras. De lo nuevo, lo mejor: discotres; 15,45: Pequeño concierto; 16,00: Cancionero. Galería breve; 16,30: Lydia; 17,00: A la sombra de una encina Galería breve; 17,30: La extraña llamada; 18,00: Programa variado. Galería breve; 18,30: Un mal paso; 19,00: La paloma negra Galería breve; 19,30: Catorce aciertos; 19,55: Hora exacta. Santoral para mañana; 20,00: Matilde, Perico y Periquín; 20,15: Nuestros amigos. Ondas infantiles; 20,40: Cuchi Cuchi y yo; 21,00: La edad de oro del flamenco; 21,30: Cita con los éxitos; 22,00: Radio Nacional Cotizaciones; 22,30: Cavallería rusticana; 23,30: Ritmos en la noche; 23,45: Historias extrañas; 24,00: Mallorca: hora cero; 1,00: Programas para mañana y cierre emisora.

ESFERA, S. A.

COMPAÑIA HISPANO AMERICANA DE CAPITALIZACION
Domicilio Social: Orfila 6 - 1.º
Oficinas Centrales: Fuencarral 123 3.º - MADRID
Títulos amortizados por su valor nominal, correspondientes al sorteo celebrado ante Notario, el día 31 de diciembre 1970.
Delegación en PALMA DE MALLORCA:
Edificio Olivar 2.ª A Plaza Olivar

			Combinaciones
CH S D	E O B	R LL LL	X J O
S ÑÑ	B B F	I Ñ Y	Z N V

Sumas pagadas a nuestros suscriptores por rescates y capitales amortizados por Sorteo a 31-12-69	83 960 210'00
Capital y Reservas	259 736 743'73
Capitales en formación	1.669 994 885'00

AHORRAR SIEMPRE ES BUENO; CON «ESFERA» ES MEJOR Y MAS FACIL
Autorizado por el Ministerio de Hacienda (D. G. S. en 8-9-70)

REYES

PARA ARTICULOS DE DEPORTE
CONTAMOS CON SS. MM.
CASA CODINA
GENERAL MOLA, 22 y GALERIAS AVENIDA 14
Y TAMBIEN EN PLAZA PEDRO GARAU, 9.

dietario

Farmacias

(De 9 mañana a 10 noche)

(*) Aguiló, Villalonga, 64 (Sta. Catalina). Tel. 230439; Bauzá, Marqués Fuensanta, 3. Tel. 214024; Jaquotot, Salud, 12 (El Arenal), Massanet, Cam. Vec. Génova, 135 (San Agustín). Tel. 232727; Miguel, Antonio Marqués Marqués, 76. Tel. 251277; Miró Colón, 18. Tel. 211368; Ramonell, Sindicato, 75. Teléfono 212041; (*) Reinés, San Miguel, 37. Tel. 211972; Salvá, Olmos, 158. Teléfono 215868; Sampol, Plaza Pedro Garau, 37. T. 272386; Sanchez, Archiduque Luis Salvador, 174. Tel. 251 36; (*) Segui, Salas, 1. Tel. 221788; Viader, Aragón, 772 (Vivero). Tel. 273842. Vives, Calvo Sotelo, 4 (Son Armadams). Teléfono 231825

(Abierta 10 noche a 9 mañana)

(*) Balaguer, San Miguel, 58.

(Abiertas hasta las 12 noche)

Ramonell, Sindicato, 75.
Miguel, Antonio Marqués M., 76.

(*) Tienen servicio de oxígeno.

SEGURO SOCIAL DE ENFERMEDAD
Servicio urgencia Medicina (excepto suburbios)

Diario: de 17 horas a las 9 horas de la mañana siguiente.

Domingos y festivos Servicio ininterrumpido.

Teléfonos 230946 - 230947 y en Residencia Sanitaria de la Seguridad Social (Son Dureta).

SERVICIO MEDICO DE URGENCIA

Del Colegio Oficial de Médicos: Paseo Mallorca 190. Teléfonos: 222200 211229
Bomberos: 251234
Ambulancia: 251445
Policía: 211221

URGENCIAS MEDICAS
Dr. JIMENEZ PEINADO
SERVICIO PERMANENTE
Tels. 222008
222222
c/. JUAN ALCOVER 156

Religiosas

CULTOS PARA MAÑANA

San Carlos de Zerra.
Turnos de Adoración solemne al Santísimo Sacramento.
—En las MM. Reparadoras, a las 8 Misa y exposición del Santísimo. Por la tarde a las 6, bendición y reserva de S. D. M.

—En el Centro Eucarístico, a las 8, Misa y exposición del Santísimo. Por la tarde a las 7.30 bendición, reserva de S. D. M.

—En Sta Catalina de Sena, a las 7,30 Exposición del Stmo. y precer. A las 8 bendición y reserva de S. D M. A las 8.15 Misa vespertina.

Otros actos religiosos

—En la Merced, a las 7,15 Sto. Rosario. A las 7,30 Misa y Comunión para los Jueves Eucarísticos y acto de Reparación con exposición del Stmo. preces, bendición, reserva de S. D. M y Salve a Ntra. Stma. Madre.

Visita, etc.

A la Madre del Divino Amor en San Felipe Neri.

ESCUELA DE COMERCIO

EXAMENES EXTRAORDINARIOS DE FEBRERO

Consecuente a las facultades concedidas por la Superioridad a esta Dirección se pone en conocimiento de los alumnos de Profesorado Mercantil que tengan pendientes de aprobación como repetidores, el número de asignaturas de un curso que no sobrepase al de tres (no computándose a estos efectos las de Religión, Formación del Espíritu Nacional y Educación Física) que se abre un plazo para solicitar de la Dirección del Centro el tomar parte en los exámenes de esta convocatoria y cuyas fechas de celebración se anunciarán oportunamente en el Tablón de anuncios de este Centro. Los demás requisitos para la inscripción podrán ser consultados en la Secretaría de este Centro desde las 9 a las 13 horas a partir del 21 al 31 de enero actual.

INTERRUPCIONES DEL SERVICIO ELECTRICO

"Gas y Electricidad, S.A.", contando con la oportuna autorización de la Delegación de Industria de Baleares, realizará los días y horas que a continuación se indican, en las localidades que asimismo se expresan, las siguientes interrupciones en el servicio de suministro eléctrico:

SABADO DIA 9

De 8,30 a 14 horas: Zonas: Virgen de la Lactancia, Son Verí D abaix, Son Granada, Tollerich, Son Colom, Hotel Bahamas, Cala Blava, Aviación y Enderrocat.

MARTES DIA 12

De 8,30 a 14 horas: Zonas: C'an Domingo (Cabaneta).

DIARIO Baleares
PASEO DE MALLORCA, 29-31
(EDIFICIO PALACIO DE LA PRENSA)
APARTADO DE CORREOS, Nº 22

NUESTROS TELEFONOS

REDACCION ADMINISTRACION Y TALLERES	235940 (TRES LINEAS)
PUBLICIDAD	231177
SUSCRIPCIONES	235740
CIERRE	231177
DIRECCION	232186
ADMINISTRADOR	236382

Lea «BALEARES»

Televisión

PRIMERA CADENA

MATINAL

10,45: Carta de ajuste; 11,00: Apertura y presentación; 11,02: La Fiesta del Señor; 12,00: Hockey sobre ruedas (en directo desde Barcelona).

SOBREMESA

2,00: Sobre la marcha; 3.00: Noticias a las tres; 3.25: Buenas tardes.

TARDE

5,00: Especial vacaciones; 7,00: Con vosotros; 7,55: Ojos nuevos.

NOCHE

8.25: Esta noche...; 8,30: Novela; 9,00: Telediario; 9,30: Superagente 86; 9,55: A toda plana; 10,55: Europarty; 11,30: Veinticuatro horas; 11,50: Despedida y cierre.

UHF

20.00 Carta de ajuste; 20.25: Presentación y avances; 20.30: Dibujos animados; 21.00: Gama 71; 21,30: Telediario dos; 22.00: Cineclub; 23 30: Concierto; 0.30: Despedida y cierre.

El tiempo

PREVISION PARA BALEARES Y MEDITERRANEO OCCIDENTAL

Tiempo ligeramente inestable con algún aguacero al Noroeste de Mallorca y Menorca, abriéndose claros en el transcurso del día. Vientos del Noroeste girando al Oeste, moderado. Marejada.

OBSERVACIONES

Humedad relativa: 87 × 100.
Insolación: 2 h. 15 m.

Cupón del ciego

652

LIQUIDACION

TOTAL DE EXISTENCIAS
DE JUEVES 7 de ENERO
HASTA JUEVES 14 de ENERO
MAS DE «100 o/o» REDUCCION

Precio Original		Ahora
Vestido de Cocktail	10.500	2.675
Traje chaqueta	8.500	2.155
Vestido camisero	8.000	2.060
Vestido de Cocktail	6.500	1.470
Vestido de tarde	5.500	1.165
Vestido de tarde	5.000	1.385

VARIAS TALLAS - COLORES - TELAS

Couture Gaby

JOVELLANOS, 6 - 8
TELS. 21 68 26 - 22 36 55

TAGOMAGO

ESTA TARDE
UNA SELECCION MUSICAL

• AQUARIUS
(EL CONJUNTO REVELACION)

• 5 del ESTE
(EN SU DESPEDIDA DE MALLORCA)

• Los TALAYOTS
(A PETICION DEL PUBLICO HABITUAL)

LA MEJOR TARDE BAILABLE

M.C.D. 2022

BUENOS días

ESE MUNDO JOVEN, ESE MUNDO NUEVO

En algún poema de William Blake, el poeta ha dejado dicho que la más humilde flor, es labor de siglos. La humilde criatura humana es la resultante de siglos y siglos, de generación tras generación luchando por lo mismo: por sobrevivir, para salvar lo humano en todas las hecatombes.

Las fiestas, con niños, siempre se mejoran. Bueno, con niños, todo se mejora. No se trata de una flaca mía o de una especial ternurina, no. Se trata de todo lo contrario. Conoces al hombre, al adulto, más o menos, pero sabes que al llegar a cierto punto de su madurez, ya no tiene remedio.

—¡Yo ya soy viejo para cambiar, te dicen algunos».

Nadie es viejo para cambiar, pero cambiar supone una cierta inocencia, una evidente ingenuidad. Sin todo eso, y con sólo peligueras y miradas al escalafón, ¿qué quieren mudar los hombres? A lo sumo, se mudarán la camiseta —y algo es algo y hay que agradecérselo— de cuando en cuando, pero no les pidamos mucho más.

Es en este punto es cuando vuelves tu mirada a los niños y piensas que son tu revancha, por lo menos la posibilidad de ella. Si solo fueran la continuidad, serían poco, serían apenas nada. Son algo más, muchísimo más. Ya lo he dicho.

El mundo está mal hecho. Estaba peor treinta, cincuenta o cien años atrás. ¿Estamos seguros de eso que acabamos de apuntar? Tenemos pruebas, testimonios escritos y gráficos, de todos los colores y todas las tendencias. Los hombres que han querido arreglar el mundo —recomponer la vida humana— y que han sido víctimas propiciatorias de la persecución y del odio, de la incomprensión y del egoísmo de los demás, se ha podido comprobar que algo había arreglado su locura y de algo había servido su sacrificio.

Nuestro tiempo tiene un gran respeto por el mundo de los niños. En algún sentido hasta se podría decir que los niños están excesivamente mimados en nuestra época, son los auténticos reyes de nuestros días. En Norteamérica hasta se ha llegado a sentir la necesidad de hacer marcha atrás, quiero decir que, con respecto al mimo del niño, aquella sociedad ha tenido que re-pensar si no sería un error criar al niño dentro de un clima demasiado fácil. Todos los excesos son malos. Como, seguramente, también era malo el descuido y la falta de sentido que la generación de mis padres ponía en los niños. Yo recuerdo que mi madre, de vez en cuando, me daba un vaso de aceite de ricino, capaz de matar un caballo, por razones de limpieza de estómago. Con todo su amor, mi madre pudo haber conseguido que yo tuviera úlcera de estómago antes de llegar a los doce años...

A nuestro lado crece un mundo joven, es decir, un mundo nuevo. Los maduros han podido defraudarnos en todos los sentidos, amplia y totalmente. Pero ese otro mundo todavía está por ver. Y algo hará por mejorarlo todo. También el hombre, como la más humilde de las flores, es una labor de siglos.

Juan BONET

CONFLICTOS GENERACIONALES

"Queridos Reyes Magos. A ver si le traen algo a papá, que es el único que aún cree en los Reyes Magos". (De "La Vanguardia")

ANIMALES.- "EL HOMBRE ES EL UNICO ANIMAL QUE ME DA MIEDO. EL LEON NO ES MUY PELIGROSO, NO TIENE IDEALES, NI RELIGION, NI ES CABALLERO, NI NOBLE. EN UNA PALABRA, NO TIENE MOTIVOS PARA DESTRUIR LO QUE NO PUEDA COMERSE" (G. Bernard Shaw)

MUNDO.- "LA MAQUINA DEL MUNDO SE SOSTIENE POR MEDIO DEL HAMBRE Y DEL AMOR". (Schiller)

LOS CIGARRILLOS Y SU PUBLICIDAD

NUEVA YORK.— La Ley que prohibe los anuncios comerciales de cigarrillos en las emisoras de radio y televisión entró en vigor después de que las compañías tabaqueras se aprovecharan de la festividad del Año Nuevo y saturaran los programas televisivos y radiofónicos con anuncios comerciales hasta el último minuto de la noche.

El promedio de ingresos de la radio y la televisión por anuncios de cigarrillos llegó a alcanzar los 250 millones de dólares anuales.

Sin embargo, los anuncios de tabacos de pipa y cigarros puros están todavía permitidos.

El éxito de la campaña contra los cigarrillos, por medio de la prohibición de los anuncios en la radio y la televisión, es dudoso. Los fabricantes han dicho que el consumo de cigarrillos no se ha visto reducido en Inglaterra, Italia y otros países que han prohibido los anuncios de estos productos.

FLAMENCO

Dos americanas bailan en estas Navidades en un "tablao" flamenco de Madrid: Tibu, nacida en Nueva York, y Angelina Santiago, de San Juan de Puerto Rico, informa la agencia Cifra.

Angelina Santiago, de veinticinco años, estudió tres cursos de Medicina, carrera que abandonó por el baile. Como el "ballet" moderno no colmó sus inquietudes ,vino a España para estudiar el flamenco y con el "ballet" de Cristóbal Reyes ha actuado en Japón

Tibu, que se llama Tibu Lubart, se crió en Paris y empezó a bailar de chiquilla. Su madre la llevó una vez a ver a Carmen Amaya. Estudió con varios maestros de clásico y de flamenco en Nueva York y en Madrid. Actuó en Málaga con "Caracolillo" y se enamoró de un guitarrista malagueño: el "Chino". Con él actúa en el "tablao" madrileño.

Las dos americanas aseguran que llevan sangre española de sus antepasados, aunque ignoran si esa "sangre es andaluza o gitana".

(De "ABC")

DESQUINIELADOS

Albacete. -- Los aficionados a las quinielas de 48 pueblos de la provincia de Albacete no han podido hacer sus apuestas en la última jornada futbolística. A causa del temporal de nieve, las sacas de boletos no llegaron a tiempo a la Delegación Provincial y los boletos tuvieron que ser anulados.

(De Fiel)

LIBROS.- "LA BIBLIOFILIA ES EL ARTE DE NO LEER LOS LIBROS PORQUE SON DEMASIADO BELLOS". (F Palazzi)

DiGANOS Vd. algo

Con motivo de la reciente Fiesta de la Conquista de Mallorca, el Ayuntamiento concedió varios premios honoríficos en el pasado año. Uno de los galardones ha sido, muy justamente, para la Capella Mallorquina, que con tanto amor, acierto y entusiasmo dirige el maestro don Bernardo Julià.

—¿Qué significa para la Capella Mallorquina este premio?

—Sin caer en el tópico, diré que supone un importante motivo de superación, un considerable estímulo, una obligación de cantar cada vez mejor.

—¿Cuántos premios lleva ganados la Capella Mallorquina?

—La Capella Mallorquina, por norma, no participa en concursos, pero sí tiene en su haber numerosas distinciones de entidades oficiales que mostraro su agradecimiento hac a nosotros por otros tantos conciertos.

—¿Qué edad tiene la Capella?

—Muy pronto cumplirá su primer lustro, exactamente próximo día ocho de Junio.

—¿Dónde celebró su primer concierto?

—En la Capilla de Sa Ana, de Capitanía General.

—¿De cuántos cantores está compuesta?

—De cuarenta cantores.

—¿Ensayos?

—Tres por semana.

—¿Cuántas audiciones ha realizadas?

—Ciento veintidós.

—¿Dónde ha actuado?

—En todo el Levante español... Barcelona, Vich, Tarragona, Vinaroz, Villarreal, los Infantes, Poblet, Ripoll, Montserrat... También en Alhón, Alayor y Ciudadela. Bueno, y en todas las ciudades importantes de Mallorca.

—¿Cuántos «L. P.» grabados la Capella Mallorquina?

—El primero fue el del pasado, y dentro de unos días saldrá el segundo... El primero contiene la tradición musical mallorquina en tiempo navideño, y el segundo, que saldrá ahora, las canciones folklóricas más populares.

D. BERNARDO JULIA

«DENTRO DE POCO LA CAPELLA MALLORQUINA CUMPLIRA SU PRIMER LUSTRO»

mo «L'Espadar», «A la ciutat de Napols», «El Parado», «L'infant y la dida».

—¿Y aquella tan graciosa que dice así: mumareta meua jo ja no puc pus?

—También está, también... «La novia impaciente».

—¿Quién debe ser el autor de esa tan estupenda canción mallorquina?

—Pertenece al repertorio popular, por lo que su autor no es conocido... Estas canciones han sido armonizadas por diferentes compositores mallorquines.

—¿Cómo diría que es el estilo de la Capella Mallorquina?

—Viene a ser el estilo de cámara vocal.

—Explíquelo un poquito más.

—O sea el estilo que busca más la calidad que la cantidad del sonido... Podríamos decir «como un órgano humano».

—¿Cómo ha sido posible mantener esa continuidad tan conocida de la Capella Mallorquina que sólo frutos espirituales reparte?

—Ha sido posible porque todavía existe gente que goza y siente la vocación de proporcionar goce a los demás. Es la verdadera vocación de cantar por puro amor al arte.

—Y amor al prójimo. ¿Resulta difícil la necesidad de ir recomplazando las bajas que inevitablemente se producen en la Capella?

Antes de que contestara el señor Julià, Javier Jiménez, que estaba con nosotros añadió:

—En términos deportivos le preguntaríamos si dispone usted de cantera.

Respondió al maestro:

—¡Claro, «cantera», que viene de cantar!... En serio: afortunadamente s'empre emergen nuevos elementos y llegará un día que en los colegios habrá mayor enseñanza musical, lo que repercutirá en beneficio de la Capella.

—¿Proyectos más inmediatos?

—Aparte de continuar trabajando para superarnos cada vez más, tenemos el proyecto de una jira por el sur de España: Sevilla, Córdoba, Granada...

—¿Cuál es el lema de ustedes, cuando cantan fuera de Mallorca?

—Lograr no sólo que hablen de Mallorca, sino que hablen bien... Lo contrario es literatura.

—¿Cómo se llama el cantor más veterano de la Capella?

—Juan Vives.

—¿La más veterana?

—María Bosch.

—Pasemos a lo puramente personal... ¿Cómo distribuye sus actividades en una jornada cualquiera?

—La reparto entre mis enseñanzas en el Seminario, por las mañanas; las tardes a la composición, y las noches a la Capella.

—¿Y cuando hace de cura don Bernardo?

—En el Seminario, hombre...

—¿Quiere añadir algo especialmente antes de la última pregunta?

—Sí; deseo expresar públicamente nuestro agradecimiento al señor Alcalde de Palma y al Ayuntamiento, por la gentileza que han tenido con nosotros.

—Conforme... ¿Cómo juzga a los hombres don Bernardo?

—Los juzgo por sus obras, no por sus palabras... No basta con protestar y protestar. Como el Evangelio dice: «Por el fruto se conoce el árbol...» ¡Entendido?

¡Y tanto!

CALDENTEY

LA DIRECCION DE LOS HOTELES

KONTIKI y EL PASO

LES OFRECEN SU ESMERADO SERVICIO DE RESTAURANTE Y SOMETEN A SU CONSIDERACION EL MENU ESPECIAL PARA EL PROXIMO DOMINGO DIA

ALMUERZO

ZUMOS VARIADOS o ENTREMESES DEL CHEF o CONSOME A LA YEMA

—x—

LENGUADO MEUNIERE O A LA NARANJA o GAMBAS A LA PLANCHA

—x—

LECHONA ASADA CON ENSALADA o TOURNEDÓ ROSSINI, con salsa Chateaubriand patata española - Verduras vapor

—x—

PIJAMA ESPECIAL o TARTA o BUDIN AL RON o FLAN DE HUEVO o HELADO

—x—

VINOS BLANCO y TINTO DEL PAIS

FACIL APARCAMIENTO

Precio TODO incluído:

220'- ptas. POR PERSONA

Aceptamos reservas de mesa en:

Hotel EL PASO-C/. Alvaro de Bazán-Tels. 237600-01

Hotel KONTIKI - Playa de Palma - Tels. 262167-68

ASIMISMO NOS COMPLACEMOS EN OFRECERLE NUESTROS SALONES PARA

Banquetes - Bodas - Comuniones

VARIADA COLECCION DE MENUS A ELEGIR

A PARTIR DE 90'- PTAS

tertulia en la PLAZA MAYOR

—¿Que te han traido los Reyes Magos?

—Lo mateix que l'any passat.

—¿Qué fue?

—Una maldecapada espantosa.

—¿Por qué?

—Amb els anys, augmenten es maldecaps una cosa fora mida. Pareix mentida. Jo que, de jove, creia que era a s'enrevés...! I lo més trist és que ses maldecapades me pengen sempre en dies ben senyalats. Es dia d'Cap d'Any ja en vaig tenir una que no ho vulguis sebre!

—Idó dali espirines!

—No son amb aspirines que fugen aquesta casta de maldecaps! (aparte de que creo que ha llegado la hora de emprender una seria campaña contra el paño caliente. La gente, en general, se conforma con hacer desaparecer el dolor o la molestia sin preocuparse de eliminar las causas. Creen que muerto el perro, muerta la rabia. I no és sixò. Hem d'anar a sa rèl des mal, a sa ràbia...)

—(Sa gent no té temps per aficar-se tan endins. Es tan comode prende una pastilla i, a otra cosa mariposa...!).

—(I aixi va el mon...!).

—Pero volvamos a los Reyes Magos. ¿Que opinas tú sobre la tradición? ¿Hay que mantenerla como se hacia antes, a base de entelequias o como se hace ahora, a base de espectaculares cabalgatas y proliferación de tríos de reyes que llenan la ciudad? ¿Es mejor que los niños se imaginen o que vean a los Reyes?

—La cuestión, aunque cada año se plantee por estas fechas, se me antoja tan archidebatida... que la put. Sin embargo, te diré que, a pesar de que hogaño hemos visto sin duda la mejor cabalgata, siempre he sido partidario de la entelequia mágica, casi fantasmal, nocturna y sigilosa. Yo, que fui un niño muy feliz, todavía estuve a tiempo de disfrutarla. La cosa (me acuerdo perfectamente) resultaba auténticamente maravillosa. Fíjate si era eficaz la ficción que todavía duran sus efectos. ¿Me creerás si te digo que esta mañana, cuando, como todos los años, tal día como hoy, recién levantado, me dirigía hacia el balcón de la sala me he sentido emocionado ante la incógnita? "¿Qué me habrá puesto la abuela junto a mi zapatón?", me preguntaba...

—No sabía que tuvieses abuela. Ya debe tener bastantes años...

—La abuela es más joven que yo. Desde que me casé con ella es la encargada en casa de mantener el fuego sagrado de la bella tradición. Ella heredó de mi madre el noble oficio de vestal del rito epifánico, y ella es la "madona" que lleva ahora todo el "maneig" de este importante negociado. Yo... sigo en la Luna.

—De modo que la abuela es tu mujer...

—Sí, fiet. Li han nescut dos nets i ja en té un altre pes cami. I ben avinent que la el té...!

—Tres nets en tres anys! Trob que feis molta via...!

—Això és ella, que ha perdut es coneixament...!

—I tú...?

—Jo, tan campante. Me sent amb força per tenir-ne una dotzena de nets. Por ahí me las den todas. Si haguéssis vist es trui q'han fet avui demati amb ses juguetes...!

—¡I tu...? No n'has fet de trui...?

—No m'en parlis. Tenc es ronyons que no en volen pus!

GAFIM

LOS REYES MAGOS

Mañana de Reyes

Invisibles pobladores
de la inmensidad celeste
han inundado de flores
la superficie terrestre.

Una nocturna campana
entre las sombras tañía
anunciando la mañana
de la infantil alegría.

Tras su esfuerzo agotador,
escoltado por querubes,
el primer Mago, Melchor,
busca su lecho de nubes.

Y Gaspar y Baltasar
—¡qué cansado está el negrito!—
se marchan a descansar
en el azul infinito.

Tan grande fue el cargamento
sobre la tierra volcado,
que parece el firmamento
de riquezas despoblado.

¡Cuanta ternura se encierra
en ese mágico vuelo...!
Tanta, tanta... Que la Tierra
se confunde con el Cielo.

ELISEO FEIJOO

CLUB BANCOBAO

RECORRIDO INCOGNITA Y SALON DE FOTOGRAFIA

DOS EXITOS EXTRAORDINARIOS

Para los miembros del Club Bancobao (del Banco de Bilbao), fue organizado un Recorrido Incógnita para automovilistas y el I Salón de Fotografía. Ambos certámenes constituyeron un gran éxito, tanto de participantes como de organización.

Los resultados de ambas pruebas fueron:

«RECORRIDO INCOGNITA»

Primer Trofeo donado por «Foto Studio Artis», para María Cruz Sáiz Gomila.

Segundo Trofeo, donado por «Gestoría Sampol», a Francisca Magraner Valero.

Tercer Trofeo donado por «Automóviles Coll», a Jorge Cloquell Noceras.

Farolillo Rojo, trofeo donado por «Bar Lisboa», a Juan Bonnin Fortuna.

Premio a la mejor decoración del coche, trofeo donado por «Coansa», a Jorge Cloquell Noceras.

Premio Fotográfico, donado por «Bar Lisboa», a Ana María Sancho.

Premio a la desgracia, donado por «Kas», a Antonio Llull Estades.

«I SALON DE FOTOGRAFIA»

Primer Trofeo «Club Bancobao» y 1.000 ptas. a Rosalía Bonnin Cortés.

Segundo Trofeo «Club Bancobao» y 700 ptas. a Jaime Trías Carbonell.

Tercer Trofeo «Club Bancobao» y 400 pts. a Miguel Sans Torres.

Medalla de Oro, a Miguel Vich Cañellas.

Medalla de Plata, Antonio Valero Bibiloni.

Medalla de Bronce, Francisca Magraner Galmés.

En el Hotel Palma Nova tuvo lugar una cena, seguida de un fin de fiesta, en el transcurso de la cual se procedió a la entrega de trofeos.

Sucedió hace 100 Años

DIA 6 DE ENERO DE 1871

Leemos en el «Diario de Palma»:

◆ Con motivo de los sucesos que acaban de tener lugar en la capital de la nación, el señor Gobernador ha publicado la siguiente Circular:

Baleares. — El Valiente general Prim, el héroe de Africa, el caudillo de tantas veces respetado por el plomo enemigo en los campos de batalla, ha muerto víctima del más alevoso y criminal atentado. Amadeo I rey de Espaañ por la voluntad soberana de la nación, acaba de sentarse en el augusto trono de San Fernando. Al perder la Patria una de sus más preciadas glorias, vuelve la vista con semblante acongojado y encuentra al Monarca constitucional que con los brazos abiertos, le presenta el risueño panorama de su porvenir.

Me halaga la confianza que vosotros, habitantes de esta provincia, sin distinción de clases ni de partidos políticos condenais unánimemente el más horroroso de todos los crímenes y derramareis una lágrima sobre la tumba del ilustre Conde de Reus. Palma. 4 de enero 1871. José Sánchez Tagle.

◆ Ayer noche tuvo lugar en la iglesia de San Francisco el primer día de triduo que los socios del Círculo Católico dedican al Todopoderoso, para conseguir el fin que indicamos ya. La concurrencia que asistió a tan solemne culto fue numerosa.

◆ Mañana en el teatro del Casino Artístico se pondrá en escena la comedia titulada «Trampas inocentes» finalizando la función con una divertida pieza.

◆ Sabemos que han emitido su dictamen favorable para esta ciudad, la comisión encargada de examinar el expediente sobre condonación de un trimestre de contribución. Lo celebramos muchísimo

◆ Cuando teníamos adelantada la tirada de nuestro número recibimos de nuestro corresponsal los siguientes telegramas: «El Rey jurará mañana. Se han prohibido los festejos a causa del fallecimiento del general Prim. El entierro se verificará hoy».

◆ Instituto provincial de segunda enseñanza de Baleares. El sábado 7 del actual a las doce del día se celebrará en el salón de actos de este Instituto la apertura del curso económico 1870 71.

◆ Efemérides Mallorquinas. 1812. — Enero día 5. Póneese alumbrado público en Palma. En la noche de este día se encendieron por vez primera los faroles.

ESEA

RESTAURANTE NEPTUNO

UN BALCON SOBRE LA BAHIA DE PALMA

Saboree nuestras especialidades en un ambiente confortable y distinguido

ENTRADAS por el Paseo Marítimo y Pl. del Mediterráneo

Teléfono 23 70 24 Cerrado los lunes

ALMUERCE Y CENE EN RESTAURANTE NEPTUNO BRINDANDO CON CODORNIU

EL MEJOR REGALO DE REYES
UNA MAQUINA DE ESCRIBIR
OLIVETTI

DESCUENTOS ESPECIALES HASTA EL 10 DE ENERO

antonio salas
equipos para oficina

Pza. Cuartera, 17 PALMA

M.C.D. 2022

CAMARA DE COMERCIO

COYUNTURA DE LA INDUSTRIA MALLORQUINA DURANTE EL BIMESTRE DE OCTUBRE - NOVIEMBRE

De acuerdo con los resultados de la encuesta realizada por la Cámara de Comercio, la industria mallorquina presenta una evolución estacional muy semejante a la de 1969. Nos encontramos en un período de baja coyuntura industrial que como en años anteriores se caracteriza por la baja presión de la demanda. No obstante durante los últimos meses, hemos observado que las expectativas empresariales venían reflejando una gran dosis de inseguridad y apatía respecto al desenvolvimiento futuro de las diversas ramas de nuestra industria.

El espíritu empresarial de nuestros industriales parece haber decaído por diversas causas. Además de la atonía de la demanda cabe señalar la evolución creciente de las curvas de costes, cuyos aumentos a menudo no pueden repercutirse más que en una proporción mínima, a través de un ajuste de precios por lo que frecuentemente se viene produciendo un descenso de los márgenes comerciales. Los efectos primarios y secundarios de las crisis de tesorería provocadas en muchas empresas por las restricciones crediticias así como por la perniciosa inadecuación entre la oferta y la demanda turística, siguen actuando desfavorablemente sobre todo el sistema económico, a pesar de haber mejorado la situación de liquidez de las entidades financieras. Las perspectivas de evolución de la presión fiscal durante el año 1971 constituyen otro foco de seria preocupación y retraimiento de la inversión. El volumen de mano de obra industrial sigue descendiendo pero, a pesar de todo, las dificultades para conseguirla presentan un carácter progresivo que condiciona la evolución alcista de los costes por este concepto contribuyendo a crear un delicado estrangulamiento en nuestra economía.

Durante el bimestre de octubre-noviembre las ventas en el mercado nacional han seguido descendiendo, mientras que las exportaciones presentan un carácter más estable. Tanto en la cartera de pedidos nacionales como en la de pedidos extranjeros se observa una evolución de carácter regresivo.

Los stocks de productos elaborados han descendido (en la actualidad representan un período de producción de un mes, aproximadamente) pero, a pesar de todo, en conjunto pueden considerarse normales puesto que el porcentaje de empresas que los juzgan excesivos prácticamente se iguala con el de las que los consideran reducidos. Los stocks de materias primas son más bien reducidos y representan un período de trabajo asegurado ligeramente superior al mes.

El ritmo de la producción sigue una evolución decreciente y el nivel de ocupación ha experimentado un descenso del 1.69 por 100.

Para el próximo bimestre se espera un ligero aumento de las ventas y un suave descenso de la cartera de pedidos. El ritmo de la producción probablemente presentará un carácter creciente y se espera que se produzca una mayor presión sobre los precios de venta.

Entre los factores que, a juicio de los empresarios dificultan el aumento de la producción durante los próximos meses, aparte de la debilidad de la demanda, destaca un agudo problema de escasez de mano de obra, sobre todo especializada.

PREPARANDO EL FESTIVAL DE REYES «FRANCISCO BUSQUETS»

QUE COMO TODOS LOS AÑOS, ORGANIZA «BALEARES» Y PATROCINAN LOS GRANDES ALMACENES DE «LA FILADORA»

Ya estamos llegando a la meta. Es decir, los Reyes Magos ya llegaron ya se hicieron cargo de toda la paquetería enviada en días anteriores y comprobaron que efectivamente en los Grandes Almacenes de La Filadora estaba todo lo que ellos habían enviado.

Hemos hablado con don Francisco Busquets, el alma de este concurso nuestro quien nos ha dicho:

—Sigo de cerca la Campaña de Reyes que venís realizando a fin de resaltar esta fiesta que yo considero simpatiquísima porque va directamente dedicada a los niños. Hace mucho frío yo no he podido desplazarme a veros de cerca para participar de vuestras inquietudes, pero todos los días mis hijos Miguel y Andrés tienen la atención de entregarme el periódico y veo que seguís con ánimo en la brecha para que esta fiesta resulte todo lo brillante que deseamos.

—Y lo será don Francisco. Lo será porque la fiesta y usted se lo merecen de veras.

—Muy agradecido. Pero tenga en cuenta que la ilusión es la ilusión y yo tengo que figurar siempre como el vehículo de que se valen los Reyes Magos para a través de LA FILADORA acercar estos juguetes a los niños de "BALEARES" que ya nos conocen de todos los años y que saben que nunca les defraudaremos.

—Esto ya está olvidado por sabido. La Filadora es una firma de prestigio no solamente en lo que a juguetería se refiere si no en todo lo demás. Lo saben sobradamente. Lo que pasa es que La Filadora está siempre al día y cuando tocan juguetes pues juguetes. Y allá que te echan por la puerta todo lo que puedas desear.

—Todo lo que podamos alcanzar.

—¿Cómo será nuestra fiesta?

—Yo calculo que extraordinaria sensacional. Una fiesta que va a superar todas las anteriores.

—¿Fecha?

—Yo dejaría pasar todo ese revuelo actual y seguidamente, como todos los años, organizamos la fiesta cual corresponde y sin prisas.

—Muy de acuerdo D. Francisco. Muy de acuerdo.

—Y así estamos. Anunciaremos la fecha oportunamente y la Fiesta será extraordinaria sensacional.

A FINALES DE MES SE REANUDARAN LAS OBRAS DE LA PLAZA MAYOR

LA EMPRESA CONCESIONARIA HA SIDO APERCIBIDA POR LA ALCALDIA

«Con fecha 2 de enero del año en curso, esta Alcaldía apercibió a la Empresa Concesionaria de la Reforma de la Plaza Mayor, «Aparcamientos Insulares S. A.» con la imposición en su caso, de las sanciones que legalmente puedan proceder, como consecuencia del manifiesto incumplimiento por parte de la misma de las obligaciones que, en materia de cuidado e higiene, le incumbían conforme al Pliego de Condiciones de la concesión, pues son del dominio público y por lo mismo dispensadas de relato en esta breve nota, las numerosas deficiencias observadas en el desarrollo de la obra, así como el abandono total en que se encuentra la misma.

Esta decisión se ha tomado por la Alcaldía después de que en diversas ocasiones se haya avisado, de forma extraoficial, a la Empresa Concesionaria recordándole, como ahora no sólo el cumplimiento de sus obligaciones, sino también, y de un modo particular, que la obra se halla situada en un punto neurálgico de nuestra Ciudad y que por ello los problemas que el estado actual de las obras de la Plaza Mayor plantea no sólo a los vecinos y transeúntes, sino también a los numerosos centros comerciales cercanos revisten auténtica gravedad y trascendencia.

En el Negociado de Urbanismo de este Excmo. Ayuntamiento se tramitan a ritmo acelerado los expedientes a que da lugar la expropiación de la propiedad privada afectada por la Reforma cuya iniciación y realización se programaron oportunamente, teniendo en cuenta no sólo los trámites que exigen las disposiciones legales vigentes, con los consiguientes plazos de ineludible observancia, sino también las condiciones climatológicas propias de la estación. Sin embargo, aunque circunstancias ajenas al Ayuntamiento han determinado una paralización y retraso temporal de las obras, podemos desde aquí hacer público que está prevista, Dios mediante la reanudación de las mismas a finales del presente mes de enero, una vez ocupados los edificios cuya demolición es indispensable para proseguir la excavación y saca de materiales por la calle Navarra.»

Palma de Mallorca, 5 de enero de 1971. — El Alcalde, Gabriel Alzamora.

ALARO

EXPOSICIONES Y CONCURSOS

(De nuestro corresponsal informativo). — Enmarcado en el conjunto de actividades que tradicionalmente celebra nuestra villa para la conmemoración de la Natividad del Señor, no falta a la cita el acto cultural y artístico que desde 1948 realiza la Caja de Cultura y Biblioteca Pública de la Caja de Pensiones y Ahorros de Alaró. Hogaño acaba de celebrarse el IV Concurso infantil de christmas navideños que resultó impecable, poniendo a prueba la capacidad del jurado para la concesión de los doce premios otorgados. Merece destacar la formidable labor de cooperación desarrollada por el Magisterio local en este Concurso.

Conjuntamente se celebró una exposición de antiguedades, que artísticamente montadas por la señorita bibliotecaria resultó de un efecto maravilloso. Celosamente guardados en numerosos hogares alaronenses, existen multitud de objetos y documentos de valiosísimo y entrañable encanto histórico o artístico que galantemente fueron cedidos para esta exposición.

Merece mención especial el raro y valioso Belén antiquísimo, montado dentro de una vitrina en el que se recuerdan los principales pasajes bíblicos de la Natividad del Señor y que presentó doña Sebastiana Campins Balle de Son Bernadas Nou (Orient).

Las autoridades locales, Magisterio y numerosísimo público asistió a la inauguración de la exposición que durante estas fiestas fue visitada por todos los vecinos de Alaró y numerosos visitantes forasteros.

CONCURSO DE BELENES

Organizado por la Caja de Ahorros y Monte de Piedad de las Baleares, se ha celebrado un bonito concurso de belenes en el que participaron gran número de niños y niñas, es de destacar la magnífica labor que se consigue con estos concursos para que no decaiga la confección de estos tradicionales rincones que alegran las casas en estas fiestas navideñas.

Laboriosa la gestión del Jurado para presentar el fallo ya que exceptuando los dos primeros premios todos los restantes fueron muy parecidos e igualados. Seguidamente detallamos la lista de los ganadores.

Premio especial al magnífico Belén de los Hermanos Caldentey-Vicens que alcanzó la puntuación máxima.

Primer premio: Hnos. Bonet-Rosselló.

2. Jaime Sanz Bibiloni.
3. María Lourdes Bennasar Bennasar.
4. Juan Simonet Borrás.
5. Francisca Bennasar Rosselló.
6. Margarita Llambias Sampol.
7. María Pilar Calafat Bennasar.
8. Hnos. Borrás Pol.
9. Hnos. Pizá Coll.
10. Hnos. Rosselló Borrás.
11. Jorge Isern Mascaró.

También han sido concedidos premios especiales a los siguientes centros de enseñanza.

Primer premio a la Escuela Graduada de niños y segundo a la de niñas, los cuales los alumnos aportaron su colaboración y ayuda para que al final fueran admirados por todos los alumnos.

Rogad a Dios en caridad por el alma de

Don JUAN JUANEDA SANS

Que falleció ayer a la edad de 50 años, en Palma, habiendo recibido los Santos Sacramentos y la Bendición Apostólica.

E. P. D.

Sus afligidos: esposa, Isabel; hijos, Bartolomé Guillermo y Juan; madre Margarita; madre política; hermanos, Francisco y María; hermanos políticos; sobrino, primos y demas familiares al participar a sus amistades tan dolorosa pérdida les ruegan le tengan presente en sus oraciones y se sirvan asistir a las exequias hoy día 6 a las 17 h. en la Parroquia del Corpus Christi (Son Gotleu) y funeral mañana, día 7, a las 19'30 h. en la misma Iglesia, por todo lo cual les quedarán sumamente agradecidos.

Casa mortuoria: Pasaje Pico Almanzor - B - 2. Escalera 1ª.-5º.-A. No se invita particularmente

El Excmo y Rvdmo. Sr. Obispo de Mallorca se ha dignado conceder indulgencias en la forma acostumbrada

ROGAD A DIOS EN CARIDAD POR EL ALMA DE

Doña Francisca Gelabert Perelló

Que falleció ayer a la edad de 72 años, en Alaró, habiendo recibido los Santos Sacramentos y la Bendición Apostólica.

E. P. D.

Sus afligidos: esposo Jaime Roig Guardiola; hijos Bartolomé Rayó Gelabert (Capitán de Aviación) y María Rayó Gelabert; hijos políticos, Catalina Jaume Fiol y Andrés Pizá Vidal; nietos y demas familiares al participar a sus amistades tan dolorosa pérdida, les ruegan la tengan presente en sus oraciones y se sirvan asistir a las exequias hoy día 6, a las 7'30 de la tarde y a continuación misa en sufragio de su alma en la Iglesia Parroquial de Alaró, por todo lo cual les quedarán sumamente agradecidos.

Casa mortuoria: C/. Barbut 16 — Alaró. No se invita particularmente.

El Excmo. y Rvdmo Sr. Obispo de Mallorca ha concedido indulgencias en la forma acostumbrada.

NATALYS

JAIME III, 73

GRAN REBAJA

LIQUIDACION

SECCION INFANTIL

A MITAD DE PRECIO

SEGUNDO ANIVERSARIO DEL FALLECIMIENTO DE

Don Francisco Barceló Soler

Que acaeció el 5 de enero de 1969, a la edad de 77 años, habiendo recibido los Santos Sacramentos y la Bendición Apostólica.

E. P. D.

Su afligida esposa, Antonia Vanrell Bonet; hijas, Francisca y Juana; hijos políticos Rafael Ventura y Gabriel Planas; hermanos políticos, sobrinos y demás familiares, al recordar a sus amistades tan dolorosa pérdida, les ruegan una oración por el eterno descanso de su alma y asistir a las misas que se celebrarán los días 7, 9, 10, 11 a las 8 de la noche en la Parroquia de la Purísima de La Vileta, por todo lo cual les quedarán sumamente agradecidos

ROGAD A DIOS EN CARIDAD POR EL ALMA DE

Don Antonio Pujol Palmer

Que falleció ayer a la edad de 84 años, en Palma, habiendo recibido los Santos Sacramentos y la Bendición Apostólica.

E. P. D.

Sus afligidos: hija, Catalina Pujol Almenar; hijo político Fernando Valls; hermanos, Francisca, Rafael, Antonia y José; hermanas políticas Francisca, Magdalena, Margarita y Catalina Almenar (ausente); nietos, primos, sobrinos y demás familiares al participar a sus amistades tan dolorosa pérdida, les ruegan le tengan presente en sus oraciones y se sirvan asistir a las exequias, hoy, a las 12'30 en la Iglesia Parroquial de la Asunción y funeral mañana a las 20 horas en la misma Iglesia (Son Espanyolet) por todo lo cual les quedarán sumamente agradecidos. No se invita particularmente.

Casa mortuoria: C/. Company, 14. (Son Espanyolet).

El Excmo. y Rvdmo. Sr. Obispo de Mallorca, ha concedido indulgencias en la forma acostumbrada

M.C.D. 2022

«GLOSA EVANGELICA»

MAGOS DE ORIENTE EN BELEN

Por M. RAMIS ALONSO

En la festividad de la Epifanía del Señor, el evangelio de la misa nos lleva a la Adoración de los Magos en Belén.

Leemos en San Mateo, capítulo segundo, versículos 1-12: "Jesús nació en Belén de Judá en tiempos del rey Herodes.

"Entonces unos Magos de Oriente se presentaron en Jerusalén preguntando:

"¿Dónde está el Rey de los Judíos que ha nacido? Porque hemos visto salir su estrella y venimos a adorarlo".

Así empieza el evangelio.

"Jesús nació en Belén de Judá". Es para distinguirlo del Belén de Zabulón, ciudad situada entre Nazaret y el monte Carmelo, a unos once kilómetros al noroeste de Nazaret y que fue llamada por los árabes Beit Lahm y hoy conocida con el nombre Beit Lahem ha-Gelilit. No se trata de esta ciudad, sino de Belén de Judá.

Belén de Judá, es una ciudad a ocho kilómetros al sur de Jerusalén, y a unos setecientos metros sobre el nivel del mar en las estribaciones de una colina.

Este Belén es la patria de David. En sus alrededores guardó los rebaños de su padre. Y de Belén partió David para matar a Goliat en el valle de Elah.

En Belén, Samuel le ungió rey sobre Israel.

Joab y otros oficiales de David eran también oriundos de Belén.

Miqueas, desde Moreset Gat, a unos treinta y dos kilómetros al oeste, presenta a Belén de Judá como el lugar del nacimiento del príncipe-caudillo de la casa de David.

Los judíos, de acuerdo con la profecía de Miqueas, creían que el Mesías había de nacer en Belén.

Efectivamente Jesús nació en aquella ciudad y fue puesto en un pesebre al no haber lugar en la posada.

La tradición señala una cueva como el lugar del nacimiento. Esta cueva fue venerada por los primeros cristianos.

Pero los romanos, profanándola, plantaron allí un bosque consagrado a Adonis.

Por los años 315 después de Cristo, todavía aquel lugar estaba poblado de árboles, que Constantino hizo talar y construyó una basílica sobre la cueva del Nacimiento.

Hoy existe una iglesia, que reemplazó la de Constantino. Fue edificada durante el reinado de Justiniano.

Excavaciones realizadas en la iglesia de la Natividad y cerca de ella, han puesto al descubierto el trazado y el pavimento de mosaico de la basílica constantiniana.

A esta ciudad de Belén mandó Herodes a los Magos, diciéndoles: "Id y averiguad cuidadosamente qué hay del niño, y, cuando lo encontréis, avisadme, para ir yo también a adorarlo".

Pero... "habiendo recibido en sueños un oráculo, para que no volvieran a Herodes, se marcharon a su tierra por otro camino".

RUTAS Y ESTRELLAS

Por Garcías Palou

De cuantas estrellas han aparecido sobre la cabeza de los hombres y han iluminado un camino de la tierra que pisan, la de mayor renombre es la que condujo a los pies de Cristo --el Salvador de la Humanidad-- a unos magos que, "en los días del rey Herodes, llegaron del Oriente a Jerusalén", preguntando por el "rey de los judíos que acaba(ba) de nacer".

La historia de dicha estrella es inseparable de la historia de Belén, por lo que este nombre encierra del significado de Navidad. Belén y la estrella señalan dos aspectos del Misterio cuya realización ubicóse "en un pesebre" y envolvióse en cánticos de ángeles y en la adoración de "los pastores". Pero Belén, aquí, lo mismo puede ser Nazaret. El cambio de nombre no trae consigo mudamiento alguno en el sentido que el Nacimiento del Hijo de María encarna. Si la estrella condujo a los magos a Nazaret, igualmente les guió a donde estaba el mismo Niño de Belén. Por lo mismo, la ruta que unía a Jerusalén y Nazaret no es distinta de la que enlazaba a la ciudad regia y a la cuna de David.

Bajo la luz de la estrella y mirando hacia el Niño Jesús, la geografía apenas cuenta. Ni la astronomía, con sus leyes. Mil rutas diversas, geográficamente dispares, se convierten en una misma ruta. Contra todo cálculo astronómico, aparece "la estrella" que orienta la vida hacia Cristo.

La diferente personalidad ascética o apostólica de los grandes santos señala la diversidad de rutas, que guardan las huellas de sus pies, como señal de que son muchos y distintos los caminos que conducen a Belén o a Nazaret o a dónde sea. Lo mismo da un nombre geográfico que otro; porque, bajo cualquiera, puede estar Belén, con el pesebre del Nacimiento de Cristo, o puede ocultarse Nazaret, en una de cuyas casitas mora, con sus padres, el Hijo de Dios, que no cabe en la inmensidad de los Cielos.

Una geografía, sin cuenta de meridianos ni señalamiento de zonas terráqueas, es la geografía de las rutas que cruzan ese mundo, cuyo polvo se adhirió a las sandalias de Cristo, y que, superando las más altas cúspides montañosas y saltando sobre abismos y barrancos, convergen en un mismo punto, llámese Belén o Nazaret o désignese con otro nombre de ciudad, pueblo o aldea.

Cualquiera de éstos puede ser Belén o Nazaret para cualquiera de los hombres que se hayan propuesto hallar al Cristo que adoraron los Magos de Oriente.

He escrito más arriba que aquí la geografía se pierde. Por lo cual, es un error creer que sólo existen las ciudades de Belén y Nazaret de Israel. Cada punto geográfico, en efecto, puede ser, en realidad, la Belén o la Nazaret de los Magos de Oriente. Lo que las define no es, en verdad, su geografía sino la historia del Misterio del Nacimiento y de la Infancia del Señor.

Belén y Nazaret no son tales, en virtud de sus caracteres geográficos, sino, principalmente, por haber servido de cuna al Niño Jesús, a cuyos pies se postraron pastores de la comarca y Magos venidos del Oriente.

Para San Ignacio, Belén fue su casa solariega de Loyola. Para Francisco Javier fue París. Para Ramón Llull, el monte de Randa. Para Saulo de Tarso, el camino que unía Jerusalén y Damasco. Para los apóstoles Pedro y Andrés, el mar donde echaban sus redes...

No es una sola la ruta de los Magos de la Epifanía. No basta siquiera contar por millares las rutas que llevan al mismo Cristo al que ellos adoraron y ofrecieron oro, incienso y mirra. Aún añadiendo ceros a altas cifras, el calculador se quedaría corto; a pesar de ser aquéllas desconocidas de la geografía.

Toda ruta conduce al Cristo, Salvador de los hombres, mientras no se pierda de vista "su estrella", la que El enciende en cualquier punto del espacio, a cualquiera hora del día y de la noche. A cualquier instante de la vida.

Ni la geografía sabe de esas rutas, ni la astronomía conoce las leyes por las que se rigen esas estrellas.

Son las rutas y las estrellas de la Epifanía, cuyo estudio no es propio de ciencia alguna experimental, ni analítica, ni descriptiva...

Las rutas que conducen al Cristo de Belén y las estrellas que El enciende --sus estrellas-- para que guíen a los hombres, no conocen otra geografía ni astronomía que las del Evangelio.

Son las rutas y las estrellas de la Epifanía del Señor.

RUEDA DE PRENSA EN EL AYUNTAMIENTO

UNAS MAGNIFICAS JORNADAS CULTURALES, PREAMBULO DE LA CONCESION DE LOS «PREMIOS CIUDAD DE PALMA»

GREGORIO MARAÑON, LOPEZ IBOR, MARQUES DE LOZOYA, JULIAN MARIAS Y CAMILO JOSE CELA, CONFERENCIANTES DE EXCEPCION

PARA EL DIA DE SAN SEBASTIAN SE ESTA CONFECCIONANDO UN MAGNIFICO PROGRAMA DE ACTOS

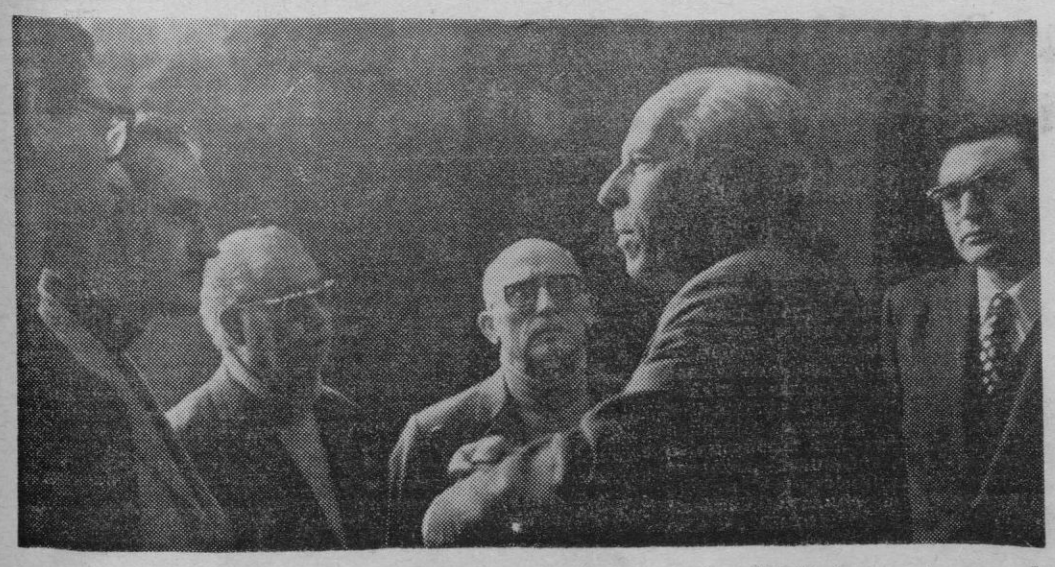

Rueda de prensa ayer por la mañana en el Ayuntamiento. En el transcurso de la misma, se nos fueron exponiendo algunos interesantes detalles sobre las próximas Jornadas Culturales que van a celebrarse con motivo de la concesión de los Premios Literarios Ciudad de Palma.

El Alcalde don Gabriel Alzamora, que andaba en aquellos momentos muy ocupado, quiso sin embargo expresar personalmente el interés que tiene puesto en la organización de estos actos, porque los cree muy interesantes y necesarios para la ciudad —estas jornadas son una iniciativa suya—, y porque al ser preámbulo de la fecha de concesión de «Premios», el Ayuntamiento pretende sensibilizar la vida ciudadana.

La justificación salta a la vista. Bien está —se nos dijo— premiar obras literarias, científicas, etc. crear un ambiente de noble competición en el mundo de la cultura, favorecer mediante las pertinentes ayudas la publicación de las obras premiadas. Pero al propio tiempo, y dentro de este marco de mecenazgo municipal, la realización de un ciclo de conferencias, tiende a reunir a los estudiantes e intelectuales, abriendo y encauzando el diálogo sobre temas tan sugestivos para el espíritu como los que van a desarrollarse próximamente.

Pidió el Alcalde toda la colaboración de los medios informativos y cedió la palabra al Teniente de Alcalde de la Comisión de Cultura don Gabriel Tous, quien junto con don Román Piña, nos fueron exponiendo los pormenores de estas jornadas así como algunas innovaciones que este año van a introducirse en la concesión de los Premios.

El programa de las Jornadas Culturales, que tendrán como escenario la Sala Mozart del Auditorium, será el siguiente:

Día 11 de enero, lunes. — «La vida española en el siglo XIX; Homenaje a Gustavo Adolfo Becquer en su centenario», a cargo del Excelentísimo Sr. don Gregorio Marañón Moya.

Presentación por el Profesor don José Font Trías.

Día 12, martes. — «Segunda carta al padre», a cargo del Excmo. Sr. don Juan José López Ibor.

Presentación a cargo del Doctor don Bartolomé Mestre Mestre.

Día 15, viernes. — «La pintura española en el siglo XIX», por el Marqués de Lozoya.

Presentación por el Profesor don Santiago Sebastián.

Día 16, sábado. — «Hombre y mujer como figuras de la vida humana», a cargo del Excmo. Sr. D. Julián Marías.

Presentación por el Profesor don Juan Soler Planas.

Día 19, martes. — «Teoría de un refranero geográfico español» por el Excmo. Sr. don Camilo José Cela.

Presentación por el Profesor don Angel Raimundo Fernández.

Todas aquellas personas que estén interesadas en asistir, pueden solictar de la Comisión de Cultura del Ayuntamiento, un programa de los actos, que, además, servirá para entrada en la sala de conferencias.

Para el día de San Sebastián se ha confeccionado un interesante programa de actos, al que asistirán destacadas personalidades de la vida nacional. Entre estos actos, va y el de S'Aranjassa y de la amde los Grupos Escolares de Génova y el de SíAranjassa y de la Ampliación del Grupo escolar de El Arenal.

Se nos anticipó también que el próximo día 18 la Banda de Música de la Policía Municipal, ofrecerá un gran concierto en el Auditorium.

Los premios Ciudad de Palma, que este año serán presentados por los locutores de TV José Luis Uribarri y Pilar Cañada, ofrecerán, en la cena de concesión, dos innovaciones interesantes. Va a suprimirse el mantenedor, y va a situarse el estrado presidencial en el centro de la Sala Magna del Palacio de Congresos, lo que facilitará la visibilidad del mismo a toda la sala.

El número de obras que concurren este año, digamos de paso, es de 201, de las cuales 78 pertenecen a poesía en castellano y es de destacar la participación de numerosos escritores hispanoamericanos; lo que pone de manifiesto el eco alcanzado por los Premios».

Sobre cada uno de los actos que van a celebrarse este año, oportunamente les iremos ampliando los detalles. Destaquemos desde aqu, que estas Jornadas Culturales son dignas del mejor elogio, y que el Ayuntamiento no regatea esfuerzos para festejar al Santo Patrón de Palma con la mayor solemnidad y brillantez.

(Foto Sergio)

Crónica de Sociedad

ENLACE SILVA-CAPO

En la iglesia parroquial de Santa María la Mayor de Inca, el pasado día 2, se celebró el enlace matrimonial de don José Silva González, Cabo Primera de la Guardia Civil, con la señorita Tinita Capó Capó.

Bendijo la unión y celebró la misa de velaciones, comulgando los novios con las dos especies, el Rvdo. don Jaime Capó Villalonga, Profesor del Instituto «Ramón Llull» de Palma.

Apadrinaron la boda sus respectivos padres: don Inocencio Silva Tovar y doña Leandra González Fernández; don Juan Capó Solivellas y doña Catalina Capó Villalonga.

Firmaron el acta por parte del novio: don Diodoro Silva González, maestro nacional, don Antonio Silva González y don Jaime Pol Capó. Por parte de la novia: las señoritas Margarita Capó Capó, Margarita Pol Capó y Magdalena Oliva Pons. Portaron las arras matrimoniales las encantadoras hermanitas Cati y Conchita Capó Llobera.

Terminada la ceremonia religiosa, los asistentes fueron agasajados con un almuerzo en el restaurante Canyamel de Inca.

Los novios, a los que deseamos toda suerte de venturas, emprendieron su viaje de novios hacia Madrid y distintas provincias del Sur de España.

SU LISTA DE BODAS EN Casa José Buades, S.A

NATALICIO

Ayer, el hogar de los jóvenes esposos don Bartolomé Suazi Durán y esposa doña Petra M. Quetglas de Suazi se vio alegrado con el nacimiento de una preciosa niña, el primero de sus hijos, a la que le será impuesto el nombre de María Jerónima.

Felicitamos a los venturosos padres y abuelos.

M.C.D. 2022

LA CABALGATA DE LOS REYES MAGOS RESULTO BRILLANTISIMA

SS. MM. FUERON CUMPLIMENTADAS POR NUESTRAS PRIMERAS AUTORIDADES EN EL CONSULADO DEL MAR, (JEFATURA PROVINCIAL DEL MOVIMIENTO) PRONUNCIANDO EL PRIMER TENIENTE DE ALCALDE, SEÑOR SUREDA MELENDEZ, UN ADECUADO PARLAMENTO DE BIENVENIDA

MILLARES DE NIÑOS PRESENCIARON EL MAJESTUOSO DESFILE

El Primer Teniente de Alcalde y Subjefe Provincial del Movimiento D. Guillermo Sureda Meléndez, da la bienvenida a los Reyes Magos.

Tal como estaba previsto, la Cabalgata de los Reyes Magos que ayer desfiló por céntricas calles de la ciudad, resultó la más brillante, completa y lucida de cuantas han presidido SS. MM. Gaspar, Melchor y Baltasar en Palma.

Desde el momento de la apoteósica llegada de la augusta nave a las escalinatas reales de Sagrera, el espectáculo fue cobrando intensidad en los aspectos más rutilantes, por el desbordante alarde de luminosidad, color, estruendo de las sirenas de las embarcaciones surtas en el puerto; por los brillantes fuegos de artificio y cohetes; por la magnificencia de las vestiduras reales y séquito; por la magnificencia de los tronos, carrozas, vehículos especiales abarrotados de juguetes; por el encendido ambiente y gran emoción en el ánimo de los millares de niños, que acudieron a dar la bienvenida a los augustos Monarcas, por la magnificencia de las vestidas calles del itinerario. Sí, con toda seguridad puede decirse que este año la fiesta de los Reyes de Oriente ha superado todo lo de años anteriores, lo cual demuestra el vivo interés de nuestras primeras autoridades y también ¿cómo no? la generosidad de los Reyes Gaspar, Melchor y Baltasar con los niños palmesanos, que al parecer son bastante buenos, para merecer un premio tan especialísimo.

Enseguida de su llegada, y tras ser cumplimentados por los altos mandos de la Delegación de Juventudes, los Monarcas de Oriente, con su séquito, y entre calurosas ovaciones, se trasladaron al Consulado del Mar, Jefatura Provincial del Movimiento, donde adoraron al Niño Jesús en el Belén viviente allí instalado, ciertamente hermoso.

Los parlamentos de los tres Monarcas fueron los siguientes: Primero, el Rey Melchor: «Soy el Rey Melchor. Venimos del Lejano Oriente y postrados ante este pesebre que ha visto nacer al Niño Jesús, quiero hacer entrega de mi ofrenda de Oro, ofrenda que deposito a vuestros pies».

Rey Baltasar: «Soy el Rey Baltasar. Señor Niño Dios, nuestras majestades han caminado desde muy lejos al anunciarnos el nacimiento tan esperado. Aquí me teneis a vuestros pies y ruego aceptis mi ofrenda de Mirra».

Rey Gaspar: «Soy el Rey Gaspar. Después de un largo camino siguiendo la estrella anunciadora, me arrodillo ante este portal donde ha nacido Dios Hijo y humildemente te ofrezco el homenaje de Incienso».

A continuación subieron los Reyes las escalinatas especiales que daban acceso a la balaustrada del bello edificio, donde fueron homenajeados por nuestras autoridades, siendo el primer teniente de alcalde del Ayuntamiento de Palma, don Guillermo Sureda Meléndez, quien pronunció un adecuado discurso de bienvenida y gratitud a SS.MM. Entre otras cosas dijo: «Bienvenidos seais en nombre de los niños de Palma. Como siempre habeis acudido a la cita, para cumplir, año tras año, aquel compromiso que adquirísteis en el Portal de Belén, y significar así las palabras de Dios Hombre: Dejad que los niños se acerquen a Mí».

Seguidamente los Reyes correspondieron a las palabras del señor Sureda Meléndez con pequeños parlamentos, llenos de gentileza y galanura, palabras que fueron extensivas a los niños palmesanos.

Entre clamores se inició el gran desfile, tras subir Melchor, Gaspar y Baltasar a sus respectivos tronos, con hermosos caballos blancos el primero; con bellos cisnes el segundo, y el del Rey Baltasar, que como se sabe es el Rey Negro, custodiado por impresionantes dragones.

Como es habitual, abría paso la Policía Municipal Montada, con traje de gran gala, marchando a continuación los Tamborers y otras representaciones honoríficas, destacando los palafreneros, cada uno con el caballo real correspondiente.

Después del numeroso y magníficamente uniformado séquito, venía el Tren Fantástico, con su locomotora y el vagón de pasajeros, acompañantes también de SS.MM. la carroza de la Gran Sirena, custodiada por caballitos de mar; la de la casita de Blanca Nieves, la del Jardín Viviente, la Mariposa Humana, y seguían numerosas carrozas y otros vehículos llenos completamente de juguetes todo ello amenizado por las Bandas de Música de Infantería y Policía Municipal, que interpretaron durante todo el trayecto hermosas marchas y pasodobles.

Una de las carrozas reales de la Cabalgata.

El itinerario fue el siguiente: Paseo de Sagrera, Avda. de Antonio Maura, Plaza de la Reina, Paseo del Generalísimo —por la parte de la Sala Born— Plaza Pío XII, calle General Mola, Navarra, Vía Roma y plaza Berenguer de Palou, deteniéndose los Monarcas a descansar un poco, después de su largo viaje, para recuperar fuerzas y energías para la colosal tarea de repartir juguetes, millares de juguetes, a todos los niños de la ciudad, siendo los primeros los de los centros benéficos.

LOS REYES MAGOS EN «MARE NOSTRUM»

También este año llegaron puntualmente los Reyes Magos a las oficinas de la Compañía «Mare Nostrum» para obsequiar a los hijos más jóvenes de sus funcionarios.

Precedidos de un heraldo y acompañados por su séquito, hicieron su entrada Sus Majestades, que fueron recibidos por el Presidente Honorario del Consejo de Administración, don Bartolomé Planas Rosselló, por el Presidente del mismo, don Salvador Salas Garau, por el Consejero Delegado, don Juan L. Palliser Grau, y por los Consejeros y Comité Directivo de dicha Compañía.

En la Sala de Consejo se instalaron Sus Majestades en adecuados tronos, y después de adorar al Niña Jesús procedieron, seguidamente, a repartir juguetes, con la natural satisfacción de los pequeños.

Después se dirigieron a la Clínica de la Entidad, visitando a los niños recién nacidos y enfermos, que fueron, igualmente, obsequiados.

Los Reyes Magos con los «peques» de Palmañola

La pequeña pero gran familia que componen los vecinos de Palmañola recibieron anoche la visita de SS. MM. los Reyes Magos de Oriente. Fue un regalo excepcional y una fiesta íntima que resultó sinceramente deliciosa. Melchor, Gaspar y Baltasar departieron cariñosamente con el poco más allá de dos docenas de chiquillos que alborozados y no menos impresionados se sentaron a sus pies y sobre sus rodillas después de cantarles unos villancicos con emoción y entusiasmo.

Reyes y pajes repartieron entre sus excepcionales anfitriones golosinas, para hacer más dulce los estrechos lazos de simpatía que se establecieron en aquellos momentos y que habrá de perdurar por mucho tiempo en las inocentes mentes.

Breves momentos pero muy entrañables. Junto al gozo de los niños, la gratitud de los mayores para con el Delegado Provincial del Frente de Juventudes pues a su gentileza se debía el simpático acto. Y el eterno reconocimiento a Melchor, Gaspar y Baltasar, porque tras su triunfal recorrido por la ciudad no tuvieron inconveniente en proseguir el camino hasta Palmañola, cambiando sus espectaculares carrozas y séquito por un autocar que puso a su disposición don Pedro Nadal Salas.

Gracias, nuevamente, a todos cuantos hicieron realidad el maravilloso sueño de nuestros chiquillos de tener a los Reyes Magos al alcance de sus manitas y decirles de viva voz sus ilusiones.

M.C.D. 2022

LOS ESTRENOS

LA DURA VIDA DEL HOMBRE DE LA PAMPA

Comenta: CINEFILO

«MARTIN FIERRO»

AUDITORIUM Producción: Contracuadro (Buenos Aires). — 1969. Guión: Torre Nilson, Petit e Murat, Beatriz Guido, Eicheman, Estrada y Grosi, del poema de José Hernández. — Director: Leopoldo Torre Nilson. — Fotografía (Eastmancolor 70): Anibal de Salvo. — Música: Ariel Ramírez. — Decorados: Ponchi Mompurgo. — Intérpretes: Alfredo Alcón, Gracielle Borges, Walter Widartem, Leonardo Favio, Flora Stemberg, Sergio Renon, Rafael Carret, Lautaro Murua. — Duración: 92 minutos.

La historia de Martín Fierro como representativo del gaucho, marginado en la inmensa pampa y blanco de todos los peligros e injusticias que en ella dominan.

Leopoldo Torre Nilson está considerado como uno de los mejores realizadores argentinos. De él se ha hablado mucho en las revistas especializadas pero su cine es prácticamente desconocido en España.

En esta ocasión quiso traducir en imágenes uno de los poemas más populares en la República del Plata, el de José Hernández sobre Martín Fierro, prototipo del gaucho el hombre indomable, solitario en la inmensa llanura de la Pampa, víctima, a veces, del indio que defiende sus tierras o quiere apoderarse de lo que ha traído el blanco y también víctima de éste que abusa de su autoridad y lo convierte en el defensor de la frontera y en juguete de sus caprichos.

La Pampa es el verdadero protagonista de la película y la que condiciona la vida de Martín, con todas sus virtudes y unos defectos que seguramente no aflorarían en él de no obligarle la dureza del medio ambiente en que vive y del hombre que intenta imponer unas leyes que no le parecen justas al gaucho, al que no le falta la carne para sobrevivir y el «cuero» con que llega de sopetón en forma de peste ni de la violencia impuesta por una vida dura.

La ambientación es magnífica, Torre Nilson sostiene el clima poético del relato cuyos versos, a veces, no sólo se escuchan en «off» sino que son incorporados al diálogo. Igualmente cuidada la interpretación y majestuoso en su severidad el escenario de la Pampa. Es evidente que Torre Nilson quería exponer la vida del gaucho en unos tiempos difíciles, el hombre de instintos primitivos y nobles, ya que con su sacrificio colaboraban en que pudieran crecer las ciudades y prosperar las grandes haciendas. Creo que esto ha sido logrado aunque para ello se hagan pocas concesiones y la película resulta tan austera como lo es el gaucho y el mar de hierba donde vive.

¡VUELVE «LO QUE EL VIENTO SE LLEVO»!

La Guerra de Secesión americana (1861-1865) inspiró innumerables obras históricas y no pocas novelas. La cruenta lucha que durante cuatro años mantuvieron los estados del Norte contra los del Sur de los Estados Unidos tuvo enormes consecuencias sociales y políticas y fue asimismo fuente inagotable de temas novelescos. En este aspecto, sin duda alguna, la obra de Margaret Mitchell «Lo que el viento se llevó» batió todos los records de popularidad y dio lugar a la más extraordinaria película de todos los tiempos. Las novísimas generaciones de «fans» cinematográficos no han tenido ocasión de admirar la bella historia de Escarlata O'Hara y Rhett Butler, encarnados por Vivien Leigh y Clark Gable. Para ellos y para las generaciones anteriores, que recuerdan «Lo que el viento se llevó» como una de las más impresionantes películas jamás rodadas, y de hecho la más popular de todos los tiempos, Metro-Goldwyn-Mayer presenta de nuevo la sensacional superproducción, pero esta vez fotografiada de nuevo para su proyección en 70 milímetros y sonido estereofónico total.

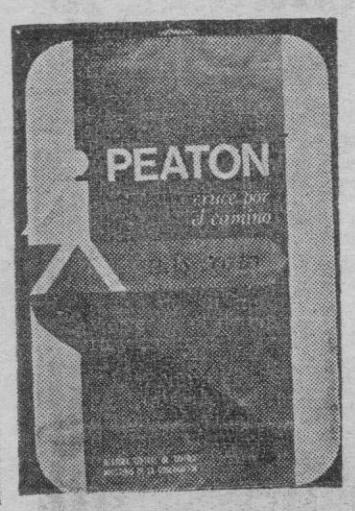

MAÑANA EN «BARBARELA», LA PRIME RA DEL AÑO

ANDRES DO BARRO, «O TREN», «CORPIÑO XEITOSO» Y «SAN ANTON»

Si, sus Majestades los Reyes Magos nos dejan, mañana en «Barbarela», a Andresiño. Dos grandes galas servirán para comprobar la tremenda popularidad que el galleguiño goza en nuestra isla, al igual que en toda la península.

Primero con «O tren», después con «Corpiño Xeitoso» y actualmente con «San Antón» Andrés Do Barro ha hecho estremecer las listas nacionales de éxitos. Miles y Miles de copias vendidas.

Con Andrés Do Barro, ayer por la mañana, hablamos telefónicamente. Anda ajetreado estos días Andresiño. Cambio de piso y, además, Paula su esposa espera la feliz llegada de la cigüeña de un momento a otro.

Unas horas antes de hablar telefónicamente con Andrés, había recibido su primer long play: «Me llamo Andrés do Lapique Do Barro». Este es su título.

Mi primera pregunta fue, exactamente, de dónde era geográficamente.

—Nací en El Ferrol del Caudillo.

Le apunto que acababa de recibir su primer long. Cuidada su presentación. Album de varias hojas, con fotografías suyas letras de las canciones en castellano y varios textos de su puño y letra.

Le pido si este long play representa un epílogo en ésta su primera etapa.

—Me alegro, Miguel, que me hagas esta pregunta —me responde— pues precisamente quiero que este long play sea el epílogo de mi primera etapa y el inicio de otra. Es más, quizá sea más correcto decir que este disco grande es el principio de mi carrera. Me presento en este long play, más que nada, como persona por encima de artista. Para ello he procurado que sea sencillo, tal y como lo sentía. No he querido que ni en los arreglos ni en la orquestación se excediera en algo rimbombante. Si no gusta, al menos quisiera que la gente comprendiera mi manera de proceder en esta grabación. En ella soy Andrés Lapique do Barro.

En este long play están todas las canciones hasta ahora grabadas y completado por otras inéditas. Una de Juan Pardo. «Meu ben dorme». La única que no es de su composición y ya éxito en la voz de Pardo.

Le pido a Andresiño el por qué de haberse dedicado a la canción:

—Bueno principalmente la idea de promocionar un idioma

como es el gallego que en Galicia se considera un idioma de pobres. Resulta que en mi región el ochenta por ciento de la población es campesina y pescadora, es una tierra muy sencilla, no tiene alardes ni pretensiones nunca en nada. Entonces era muy triste ver, como una gente así se sintieran separados socialmente de las demás partes, no sólo de España sino de Galicia incluso por culpa de un idioma. Entonces mi mayor intención, cosa que he conseguido y que tengo que agradecer, por ello a toda España, es que ahora en Galicia cuando hablan de mí ven que un cantante ha salido en un espacio importante de televisión cantando en gallego, que una canción que se canta en gallego ha copado los primeros lugares de las listas nacionales de exitos, en fin que algo en gallego tenía importancia en toda España. Entonces ellos no tienen por qué sentir este menosprecio por su idioma.

Deseo saber por qué hay tanto ritmo de «samba» o «bossa» en sus canciones.

—Bueno, Miguel —me dice— yo no lo sé exactamente. Mucha gente dice si imito la música brasileña y de verdad no es así en absoluto. Es mi forma de sentir la música, en cierto aspecto. Cuando he buscado, no buscado sino escuchado la música típica gallega que ni siquiera está grabada en discos porque pertenece demasiado al pueblo ¿entiendes? y se conserva por tradición familiar, me he dado cuenta que el ritmo es muy parecido al que tienen los brasileños. No es nada del otro mundo la canción alegre gallega que se utiliza haciendo ritmo con las palabras. Entonces, en nuestro país, que no se tiene mucho sentido de que ello exista la han tratado de comparar con la brasileña. Por otra parte, el gallego es el idioma madre del portugués y por lo tanto del brasileño, entonces nosotros tenemos pleno derecho a usar sus formas.

La ascención meteórica de Andrés do Barro ha causado impacto. En menos de un año ha pasado de ser un perfecto desconocido a una figura tremendamente popular. Se lo digo y le pregunto como ha encajado el impacto.

—Pues te voy a decir algo que quizá no creas. No he parado en pensarlo. ¿Razón de ello? Pues, por haber conseguido todo ésto no he podido parar de trabajar ni un solo momento. Precisamente durante estas navidades he pasado los primeros cinco días de vacaciones desde que me metí en eso de la canción. Entonces como no he tenido tiempo en pensar en ello, lo único que he podido asimilar de todo ésto es que no me puedo creer que sea tanto como dicen los demás. Cuando me dicen «es que tú eres muy importante», yo no me lo puedo creer. Lo que sí me creo es que tengo que trabajar muchísimo y seguir luchando, también mucho. Y seguir siendo como soy por que es así como la gente me ha aceptado y no puedo cambiar.

—¿Es romántico Andrés do Barro?

—Más que romántico —me responde— soy soñador.

El cine es un campo abonado para las «vedettes» de la canción. Es el caso de Andrés do Barro, ¿es una excepción?

—No. Naturalmente, que no. A mediados de enero inicio el rodaje de una película. No sé todavía el título de la misma ni me ha llegado, aún, el guión. Lo único que puedo decirte es que ha rechazado varios nombres de posibles protagonistas femeninas. Es que quiero que esta película, que será musical, la gente me vea tal como soy. Es decir auténticamente, persona. Entonces los que trabajan en ella, quiero que también aparezcan así. Sin mixtificaciones.

Volvemos a la canción. Agustín Trialasos, amigo común, me dijo que Andrés do Barro en principio había compuesto su actual éxito en castellano. Le pregunto al galleguiño información sobre ello:

—Si, es cierto. Precisamente Agustín estaba conmigo en Galicia haciéndome un reportaje y le comenté el miedo que sentía cada vez que tenía que grabar una canción. Entonces nos fuimos a una ermita que está en Cedeira, San Antón, y cuando estuvimos en ella vimos una inscripción en la que se informaba que la reconstrucción de la misma se debía a la juventud de Cedeira. Aquello influyó en mí para terminar la canción en gallego en homenaje a aquella juventud que tan bello gesto había hecho.

«Si quieres saber si tengo canciones en castellano, te diré que sí. Desde hace mucho tiempo. Lo que quiero que sepas es que cuando compongo una canción en castellano es porque la he sentido en castellano, y cuando lo hago en gallego es porque la he sentido en gallego»

«Cuando se selecciona una canción para grabar se hace sin pensar que si es en gallego o en castellano». No tengo prejuicio alguno a este repecto. Quizá la próxima sea en castellano».

Siento curiosidad si Andrés do Barro ha sentido la llamada de Hispano-América.

—A mediados de marzo marcho a Sud-América. Voy a permanecer allá por espacio de dos o tres meses.

Pero antes naturalmente lo veremos en «Barbarela». Hoy, tarde en una gran gala de juventud. Por la noche, de nuevo, en otra gran gala. Andresiño nos presentará en persona sus grandes éxitos.

M. Vives

programas para hoy

TEATRO

SALA MOZART. — 7 y 10'30 horas: Companyia de Comedies Xesc Forteza. «VISQUEM UN SOMIT», de Sach Guytry. Versión de «Pere Quart»

SALA DE ARTE Y ENSAYO

RIALTO. — (Arte y Ensayo). — Desde las 4: «LOS DOS KENNEDY». Un film de Gianni Bisiach. — (Mayores de 18 años)

CINES DE ESTRENO

ASTORIA. — (Climatizado). — Desde las 3'00: 2ª semana: «EL ASTRONAUTA», con Tony Lebianc, José L. López Vázquez, Laly Soldevilla Director: Javier Aguirre, en color; «LA GRAN ESCAPADA», en scope-color — (Aut. todos los públicos)

AVENIDA. — (Climatizado). — Desde las 3'15: 3ª semana: «CONFIDENCIAS DE MUJER», Jane Fonda, Claire Blom Shelley Ninters, Glynis Johns. Director: George Cukot (Technicolor) Horario del Film: 4,10 7.20. 10.40 «FEDRA WEST» 70 mm color — (Mayores 18 años)

AUGUSTA. — (Climatizado). — Desde las 3'00: «NO DESEARAS AL VECINO DEL 5º» en technicolor.con Alfredo Landa, Ira de Fustemberg; y «EL MAGNIFICO TONY CARRERA», en Todd-Ao y color — (Aut mayores)

AUDITORIUM. — (Climatizado). — Desde las 3: «MARTIN FIERRO», en 70 mm. color, con Alfredo Alcon; y «LOS QUE TOCAN EL PIANO», en color, con Tony Lebranc y Conchita Velasco. — (Mayores 14 años)

SALA BORN. — (Climatizado). — Desde las 3'00: «SCARAMOUCHE», en technicolor, con James Granger, Eleonor Parker; y «EL GENDARME SE CASA» por Louis de Funes. — (Aut. mayores 14 años)

TEATRO BALEAR. — Desde las 3: TODD-AO. — «EL PRECIO DEL PLACER», con Avco Embassy, en color y 70 mm.; y «DIVORCIO A LA ITALIANA», con Marcelo Mastroianni. — (Sólo mayores 18 años)

CAPITOL. — Desde las 3'30: «LOS REBELDES DE ARIZONA» en scope-color, con Charles Quiney; y «EL GATO CON BOTAS», en scope-color. Gran premio Walt Disney. — (Apto todos los públicos)

HISPANIA. — Desde las 3'00: «LOS REBELDES DE ARIZONA» en scope-color, con Charles Quiney; y «EL GATO CON BOTAS», en scope-color. Gran premio Walt Disney. — (Apto todos los públicos)

JAIME II. — (Climatizado). — Desde las 3'00: «CIUDAD SIN PIEDAD» con Kirk Douglas Directorrector Gottfried Reinhardt; y «DEJEMOS PASAR MAÑANA», en color-scope. — (Mayores 18 años)

METROPOLITAN. — (Climatizado). — Desde las 3: Todd-Ao. — 4ª semana: «OLIVER» con Ron Moody Oliver Reed Director: Carol Reed, en technicolor 70 mm — Horario del film: 3'25. 6'30 y 9'40 — (Aut todos los públicos

PALACIO DE LA PRENSA. — Desde las 3'00: «EL TERRIBLE DE CHICAGO» en color, con Cassen; y «EL LADRON DE BAGDAD», en color, con Sabú — (Apto todos los públicos)

RIVOLI. — (Climatizado). — Desde las 3'15: 4ª semana: Cantinflas «UN QUIJOTE SIN MANCHA», en Eastmancolor; y «SIETE VECES SIETE», en color-scope — (Aut todos los públicos)

CINES DE REESTRENO

DORADO. — Desde las 3'30: «EL AVENTURERO DE LA ROSA ROJA», en technicolor, con James Perrin; y «ALMA GRANDE». — (Prog. económico)

FANTASIO. — Desde las 3'00: "EL POKER DE LA MUERTE", technicolor. Dean Martin y Robert Mitchum y "MERCANCIA HUMANA".

MODERNO. — Desde las 3'30: «EL ULTIMO MOHICANO», en color; y «CUATRO DOLARES DE VENGANZA» en color-scope. — (Tolerado menores y económico)

SALAS DE FIESTA

- **BARBARELA** — Cada noche baile
- **BACOMI** — Cada noche baile a partir de las 21'30 hasta las 4'30
- **CABAL** — «La discoteca de Palma» Baile sin interrupción desde las 19 horas hasta las 4 de la madrugada
- **CASA VALLES** — Todos los días baile y atracciones
- **CHEZ NOUS** — Todos los días orquesta «Los Dinos 70» con Miguel Moreno.
- **EL BAPCO Night Club** — Tarde y noche baile
- **PATIO ANDALUZ FELIPE** — Todas las noches canciones y bailes flamencos
- **TAGOMAGO** — Abierto todas las noches Baile y atracciones. Cosme Adrover etc.
- **TITO'S** — Todas las noches baile y atracciones
- **TROCADERO** — Tarde y noche: baile y atracciones
- **CLUB LATINO (Las Maravillas).** — Baile todas las noches hasta las 3'30
- **LORD NILSON. (Ca'n Pastilla).** — Todos los días baile con LOS GRECOS
- **ESTUDIO 7.** — Baile todas las noches Hoy con Souart de Silva Trio. María del Mar Bonet.

PELOTA NACIONAL

FRONTON BALEAR — Diariamente funciones a las 4. — Local con calefacción. Entrada gratis.

BOLOS

BOLERA-INTER BOWLING. — Abierto todos los días de 3 tarde a 1 noche. Domingos de 10 mañana a 1 noche.

M.C.D. 2022

AQUI, NOTICIAS DE LA «CESTA DE NAVIDAD 1970»

El primer premio, un apartamento de lujo en la URBANIZACION «EL TORO» obsequio de NASA

PEDRO NADAL SALAS NASA CONSTRUCCIONES

SE ENCARGA DE AMUEBLARLO CON MUEBLES CASTELLANOS, LA FIRMA «BARON'S» CORRIENDO «ALMACENES OLIVER» CON LO QUE A VEST R SE REFIERE CUIDANDO «CASAGO» DE LA DECORACION

«VIAJES MELIA», UN MARAVILLOSO VIAJE (TODO INCLUIDO) A ATENAS, PARA DOS PERSONAS

El día 10, en "Tagomago", se sabrá a quien ha correspondido el Primer Premio de la "Cesta de Navidad", ese maravilloso apartamento de lujo en la Urbanización El Toro, obsequio de don Pedro Nadal Salas, Director-Propietario de Construcciones NASA.

Dejamos ahora el asunto Sorteo y boletos y pasamos a lo que interesa, a los premios que dentro de tan solo unos días serán de varios lectores de nuestro Diario El más importante de esos premio de los que hablamos, el Primer Premio, una obsequio del buen amigo don Pedro Nadal Salas, Director Propietario de Construcciones NASA. Su regalo, un soberbio apartamento de lujo en la mejor Urbanización de Mallorca, en El Toro, naturalmente.

Un apartamento de auténtico lujo y valorado, casi, en un millón de pesetas. Pero deben saber también nuestros lectores que el apartamento en cuestión, además, estará completamente amueblado con muebles castellanos, decorado, vestido... Y tendrá hasta varios aparatos «Sol Thermic». Aunque éstos sean otros premios que, como luego se verá, nos entregarán otros colaboradores

Tan sólo queríamos recordar, una vez más, que don Pedro Nadal Salas, de Construcciones NASA, nos ofrece el Primer Premio de la «Cesta de Navidad», y que ésta está en la mejor y más completa Urbanización de Mallorca, en El Toro.

A ATENAS, CON «VIAJES MELIA»

Más premios para nuestros lectores. Después del super apartamento de lujo, un sensocional viaje de una semana de duración para dos personas y todo comprendido, a Atenas. El obsequio, una atención de don Luis G. Gimeno, Director Regional de «Viajes Meliá». Y como sobradamente saben nuestros lectores, «Viajes Meliá» es la más internacional la más prestigiosa y la más extendida de las Agencias de Viajes nacionales. Por ello, desde que nosotros le propusimos a don Luis G. Gimeno que nos facilitara un viaje para nuestros lectores, nos respondió que quería que fuera algo importante. Así salió el viaje a Grecia, a Atenas.

Un premio magnífico que será para dos de nuestros lectores por el mero y sencillo hecho de haber llenado los boletos que hemos venido publicando diariamente hasta hace un par de días en esta página.

«COMERCIAL ALBONS»

Don Juan Albons, como hemos repetido en muchas ocasiones, es uno de los veteranos colaboradores de la «Cesta de Navidad». El buen amigo, año tras año, nos ofrece premios verdaderamente importantes. Y en esta última ocasión tres son los regalos de «Comercial Albons». El primero de ellos, una sensacional «scooter» de fabricación checa, una «Jawa» modelo «Tatran», de arranque eléctrico. El segundo premio, también una moto, ésta una extraordinaria «Torrot», la modelo «Rally», de 49 c.c., que no precisa de carnet de conducción ni matriculación. Para cerrar la lista de premios de «Comercial Albons», hablaremos del tercero de los premios, el modernísimo frigorífico de la marca «Ignis», de la que don Juan Albons es Delegado en la provincia.

«COPINO» UNA BARCA

La prestigiosa firma «Copino», nos ofrece una estupenda embarcación de poliester reforzada con fibra de vidrio, la modelo «Bogamist», que debido a su poco peso y perfecto acabado, le permite ser manejada hasta por los niños. Se trata de una embarcación totalmente insumergible, cuyas características son las siguientes: Eslora, 2,30; manga, 1,13; puntal, 0,41; peso, 35 kilos. Una barca fabricada por «Copino», que ya es una gran garantía.

«ERICA», UN ABRIGO DE PIELES

Más premios para nuestros lectores. Pasamos ahora a uno importante para una lectora, el que nos ofrece «Erica», la firma internacional de alta peletería «Erica» tiene, de entre su extensísimo surtido de pieles, una de las mejores para una de nuestras lectoras. Y con esa piel, se confeccionará, a medida, un magnífico abrigo. Además, modelo exclusivo de «Erica» para una de nuestras lectoras, señora o señorita.

«L'ASSICURATRICE ITALIANA» Y «CRESA»

Dos de las grandes Compañías de Seguros del país, «L'Assicuratrice» y «Cresa», de la valle Velázquez, se cuidarán de asegurar todos aquellos premios importantes que sortearemos el día 10. Pero, además «L'Assicuratrice Italiana» y «Cresa», ofrecen un seguro individual extra profesional de tres millones de pesetas.

DISCOS CBS

Hoy podemos anunciar que tenemos otro importante lote de discos para nuestros lectores. Don Fausto Frau Camacho, representante de la mundialmente famosa marca CBS, nos regala un lote de seis «long play» de gran actualidad.

«MUEBLES BARONS»

La importante firma Muebles «Barons» de la calle Barón de Pinopar, será la encargada de amueblar todo el apartamento a base de muebles castellanos, en los que está especializada Muebles «Barons». El comedor, el dormitorio, la sala, toda la caca, en suma con muebles que lleven el sello de garantía y calidad que ofrece en todos sus artículos Muebles «Barons»

«ALMACENES OLIVER»

Don Guillermo Oliver propietario de los «Almacenes Oliver» de la calle Blanquerna, se cuida de otro importante detalle: vestir totalmente el apartamento. Así, todas las cortinas visillos alfombras, toallas mantelerías mantas, sábanas, etc., un regalo de don Guillermo Oliver de «Almacenes Oliver».

«CASAGO» DECORACION

«Casago» Decoración de la calle Berenguer de Sant Johan se encargará de decorar completamente el apartamento. En las paredes, los más modernos papeles; en el suelo «Sintasol».

«SOL THERMIC»

«Sol Thermic» Baleares S. A de la calle Matías Montero, 5 Deelgados en nuestra provincia de «Sol Thermic» el más moderno eficaz y económico sistema de calefacción eléctrica, se cuidará de instalar varios aparatos en el apartamento

EL CABALLO RUSO

Ahora, el premio anual del buen amigo don Jean Buchet. En esta ocasión se trata de un fabuloso ejemplar de caballo de carreras de pura raza rusa, traído expresamente por el señor Buchet pra sortear entre nuestros lectores. Un ejemplar, naturalmente, valorado en una pequeña fortuna.

LA VACA LECHERA

Y del caballo, pasamos ahora a un simpático premio, obsequio del ganadero don Mateo Verd «Campet» de Sant Jordi. Se trata, como habrán adivinado de la vaca lechera de raza holandesa. Y si el premio ofrecido por don Mateo Verd «Campet» no le interesa a la persona agraciada se le entregará el importe del mismo

JOYERIA GREGORY

La prestigiosa Joyería Gregory nos ofrece un magnífico reloj de oro de la mundialmente famosa marca suiza «Omega». Un reloj para una dama o un caballero modelo a elegir.

LOS OTROS PREMIOS:

«COMFRCIAL ALBONS», UNA «SCOOTER» «TATRAN», UNA «TORROT» «RALLY» Y UN FRIGORIFICO «IGNIS»

DON JEAN BUCHET, UN CABALLO DE CARRERAS DE RAZA RUSA

«L'ASSICURATRICE ITALIANA» Y «CRESA» UN SEGURO DE TRES MILLONES DE PESETAS

«FRICA», UN ABRIGO DE PIELES PARA SEÑORA

MUEBLES «FECHA», UN DORMITORIO DE SOLTERA

DON MATEO VERD, «CAMPET», UNA VACA LECHERA HOLANDESA

«COPINO» UNA BARCA

"REPORTAJES PASCUAL"

Otros muchos premios nos quedan para nuestros lectores. Citaremos, por ejemplo, los que nos ofrece "Reportajes Pascual" de la calle Rafael Rodríguez Méndez 19. Son dos importantes regalos. El primero de ellos un sensacional tomavistas "Instamatoic-Kodak" El segundo, un proyector también de la mundialmente famosa marca "Kodak" el "Instamatic". Dos regalos pues los de "Reportajes Pascual".

MUEBLES "FECHA"

Aunque otra firma como ya se ha visto, regale todos los muebles del apartamento, es ahora Muebles "Fecha" de la calle Luis Martí 31, quien ofrece otro suculento obsequio para una de nuestras lectoras. Se trata de un dormitorio de soltera, el modelo "California", totalmente lacado. Este como todos los muebles de "Fecha", modelos exclusivamente diseñados y fabricados para la firma de la calle Luis Martí, 31. El dormitorio de soltera consta de las siguientes piezas: cama, armario, mesita de noche, espejo, banqueta, etc.

Un premio importante, el de Muebles "Fecha".

(Continúa en la pág. siguiente)

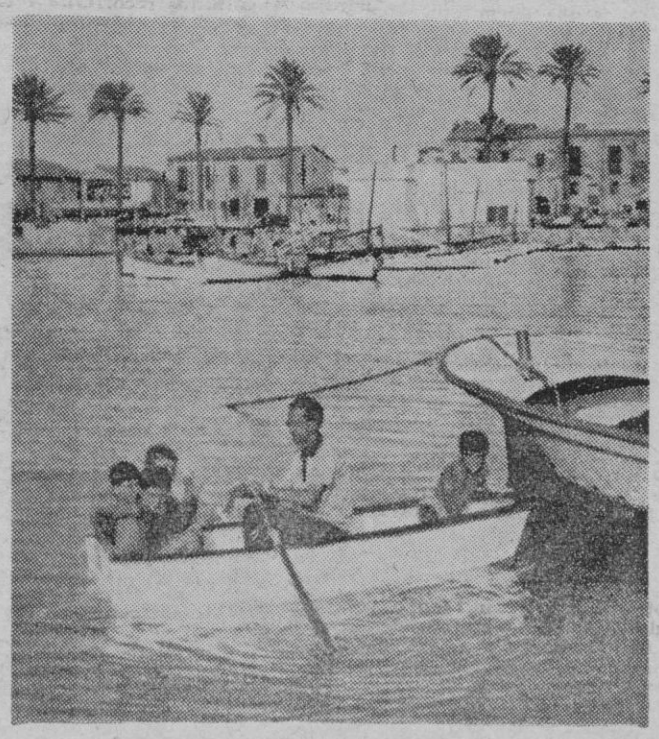

"Copino" regala la embarcación de poliester reforzado con fibra de vidrio, la modelo "Bogamist", que aparece en el grabado.

ADEMAS:

RELOJES DE ORO

TELEVISORES

COCINAS

CALENTADORES

TOCADISCOS

TOMAVISTAS

CESTAS DE NAVIDAD

Y cuarenta premios más

LOS BOLETOS Y EL SORTEO

Todavía, cuando faltan muy pocos días para que celebremos el tradicional Sorteo de la "Cesta de Navidad" de nuestro Diario, siguen siendo muchos los miles de boletos que vamos recibiendo, pese a que desde hace un par de jornadas hemos dejado de publicarlos.

Por si alguno de nuestros lectores no está enterado de cuando tendrá lugar el mencionado Sorteo, repetiremos que será el domingo día 10, por la mañana, en "Tagomago", la extraordinaria sala de fiestas de Porto Pi. "Los Valldemosa", entrañables amigos de los que trabajamos en el Diario, nos brindan una vez más su casa, aunque ellos, como sobradamente saben los lectores, están ausentes, realizando una larga jira por Africa pues no en vano son los más internacionales de nuestros artistas. Pues bien; el Sorteo, una vez más, en "Tagomago". La entrada como otros años, será completamente libre para todo el mundo. Y amén de la emoción, el "suspense" del Sorteo, la Dirección ofrecerá el espectáculo completo, con la participación de figuras internacionales. Después, ante el público y con la participación de éste, el Sorteo. En la mañana del domingo se sabrá ya el nombre de los propietarios de los muchísimos e importantes premios de la "Cesta de Navidad".

Ahora nos toca hablarles de los boletos. Les recordamos que cuanto antes los envíen, mejor. El plazo definitivo del cierre de admisión el sábado por la mañana. Los boletos que no hayan llegado ese día, lamentándolo sinceramente, no podrán entrar en el Sorteo. Y no será, desde luego, por falta de tiempo.

Otra cosa que nos interesa recordar a nuestros amigos lectores es que el "Banco de los Pobres" sigue abierto, y que esperamos los donativos para socorrer a nuestros "clientes" más necesitados, que son muchos. A propósito, ayer, todavía, recaudamos unas 12.000 pesetas.

M.C.D. 2022

EL AEROPUERTO DE BARAJAS, ESTUVO CERRADO EN LA MAÑANA POR MAL TIEMPO

AYER A MEDIANOCHE FINALIZO LA HUELGA DE TRIPULACIONES DE AIR FRANCE

AEROPUERTO

Aunque por la tarde, después de las cuatro, ya empezó a verse libre de pasajeros que esperaban el momento de embarcar, aún por la mañana, al mediodía, y al iniciarse la tarde, hubo mucha gente retenida en la Estación, debido a que su vuelo estaba retrasado, en algún aeropuerto de Europa, y no quedaba más remedio que seguir aguardando, sin desesperar, el momento en que se pudiera embarcar.

Pero de ninguna manera el martes tuvo los apuros y los momentos difíciles del lunes, tan lleno de problemas debido a los retrasos. Ayer los vuelos que llegaban tarde, debido al mal tiempo, no fueron muchos, y si bien habían varios pasajeros del día anterior, éstos salieron entre las ocho de la mañana y las dos de la tarde, con destino correspondiente.

Más bien, después de las cuatro, cuando el número de pasajeros era menor, el hall central estuvo muy lleno, en especial de niños, que aguardaban los Reyes Magos, pero eso ya es otra cosa muy diferente.

MADRID

Por lo menos hasta poco después del mediodía, el aeropuerto madrileño de Barajas, estuvo cerrado por mal tiempo, impidiendo los vuelos de entrada y de salida, incomunicándose con los demás aeropuertos, y causando, con esto, los problemas consecuentes.

Menos mal que al comenzar la tarde, llegaron noticias de que Barajas se abría, que el tiempo se tornaba menos áspero, y ya podían salir y entrar vuelos.

MADRUGADA

Debido a la imposibilidad de aterrizar en Madrid, un avión de Spantax, procedente de Zagrev, con aficionados al fútbol, para pre- Spantax, procedente de Zagreb, con aficionados al fútbol, para pre- y el Dynamo, debió aterrizar en nuestras pistas, y solamente después de varias horas de espera, pudo reemprender la ruta y dirigirse a Barajas.

MARCHARON

Los actores de cine, Marisa Pavan y su marido, Jean Pierre Aumont, que habían llegado el lunes de Ibiza, permanecieron la noche del lunes al martes en Palma, marcharon ayer por la tarde hacia Madrid, en uno de los vuelos de Air France, que debió utilizar aviones de la compañía Spantax, en vista de la huelga de su personal.

Dicha huelga terminó a medianoche, de modo que hoy el tráfico será normal.

En cuanto a los actores a que me refiero, comieron en el aeropuerto, y a pesar de estar mucho tiempo --un par de horas-- pasaron desapercibidos para el público. Nadie reaccionó, ni cuando Jean Pierre, colocó todo su equipaje en un carrito y lo empujó de un extremo a otro del aeropuerto.

SE ESPERA

Para mañana, según me han dicho, a primera hora, se espera la llegada del DC-8 de Air Spain, procedente de los Estados Unidos de Norteamérica, donde una tripulación completa, estuvo haciendo un cursillo para poder pilotar este aparato.

Posiblemente, algunas semanas más tarde, alrededor de tres, el DC-8 mencionado, inicie sus vuelos entre Palma y diferentes ciudades europeas, y, entre Tenerife y Las Palmas, y otras ciudades, como Estocolmo, Dusseldorf, etc.

LLEGADAS

Algunos pasajeros que tenían que haber llegado el día anterior lo hicieron ayer, debido al mal tiempo. Tal vez esto determinó que se viera una gran cantidad de gente en la zona internacional, en determinados momentos.

Algunos vuelos charter, procedentes de Inglaterra y Suecia, pusieron en movimiento a varios guías, y esto determinó un movimiento que duró, no minutos, sino algunas horas.

VISITA

La compañía de aviación Iberia, ha organizado, como en años anteriores, unos vuelos y estancia en Mallorca, para el grupo Interline. Este programa, que el año pasado tuvo mucho éxito, sobre todo entre los visitantes hispanoamericanos, se repite en la presente temporada, y el próximo domingo, día 10, llegará un grupo de quince personas, que permanecerá en la isla seis días.

El programa de actividades que se les prepara es sumamente interesante, está lleno de excursiones, almuerzos, cenas, cocktails, bailes, etc. No se trata, en esta ocasión, de agentes de viajes que vienen a conocer el ambiente para luego ofrecerlo a sus clientes, sino a gente de compañías de aviación, que tiene esta oportunidad de visita a Mallorca.

PASAJEROS

Con destino a Madrid salió el señor Aniceto Marrés, perito Mercantil.

Procedente de Barcelona, llegó la señorita Amparo García Ruisueño, para pasar, con sus parientes mallorquines, cuatro días de vacaciones.

Hacia la vecina isla de Ibiza, marchó el conocido entrenador del equipo de fútbol, Ibiza, señor Quetglas.

Rumbo a Barcelona salió el señor Aníbal Carró, hijo de catalanes, pero de nacionalidad uruguaya.

DE CASA

Se halla nuevamente en sus actividades, tras un breve descanso en torno a los días de Nochevieja y año nuevo, el señor Jaime Fernández Matamoros, Station Manager de la compañía Spantax.

Marchó hacia las Canarias, para reincorporarse a sus actividades, el señor D. Luis Lozano, de la compañía Iberia.

TANGER

Los vuelos a Tánger, que se iniciaran durante el mes de septiembre de 1970, se han continuado realizando en la segunda quincena de diciembre, y hay programado, uno, para el próximo viernes día 8.

Como es sabido, estos vuelos organizados por Neckermann y Viajes Rumbo, se inician en la mañana, y tras diez u once horas de permanencia en Tánger, cumpliendo un interesante programa, se retorna a Mallorca, calculándose la hora de llegada al aeropuerto, alrededor de las ocho y media de la tarde.

Hasta mañana.

COCO MENESES

DOS FIESTAS DE REYES MAGOS HUBO AYER: UNA DE IBERIA; LA OTRA, DE BOMBEROS

Mientras el trío —Melchor, Gaspar y Baltasar— que haría las delicias de los hijos del personal de Iberia, desembarcó de un aparato de Aviaco, que tras recorrer un trecho de pista aparcó delante de la Estación, en medio de la alegría indescriptible de más de trescientos niños, esto, sobre las cuatro y media de la tarde, al otro extremo de la pista, y cuarenta minutos después, alegraban a los niños, hijos de los bomberos del aeropuerto.

Ambas fiestas resultaron sumamente simpáticas, y mantuvieron muy contentos a los pequeñuelos, que llenaban una gran parte del hall central, en el caso de los de Iberia. Y la zona, que saliendo de la Estación tiene asignada el personal de bomberos.

Desde la mañana se iniciaron los preparativos para recibir a los Reyes, esto en ambas zonas. Tuvimos más oportunidad de ver todo lo que se hacía para recibir a los Reyes de Iberia, por hallarnos mucho más tiempo en ese lugar, debido a razones de trabajo. Así fuimos viendo como se arreglaba el sitio en que los tres Reyes se sentarían, y hasta el cual llegaría uno por uno los niños, para recibir sus regalos.

La cantidad de personas que se concentró en este lugar, entre niños, padres, amigos, personal de Iberia, y personal del aeropuerto, era enorme. Difícil calcular. Toda la parte que queda delante del bar Nacional, estaba repleta. Unos altoparlantes, colocados desde la mañana, servían para que se llamara a los ilusionados niños, quienes se iban acercando a los Reyes Magos y recibiendo sus regalos. Muchos de los niños, los más pequeños, por lo general, se sentían cohibidos ante las barbas del rey blanco, o ante la cara brillante y azabache del negro, y había que convencerlos de que nada les pasaría si se acercaban a ellos.

Mientras en el hall central se realizaba esta fiesta, al otro extremo, como ya les hemos informado, se desarrollaba la otra fiesta, con iguales y agradable consecuencias, la felicidad de los niños, en este caso, otros niños, los hijos del personal de bomberos del aeropuerto. Y el procedimiento era similar. Y el fin perseguido idéntico, alegrar a los peques, que más contentos no podían estar.

Fue varias horas después, cuando ya no quedó ningún regalo por entregar, cuando terminó la fiesta de Iberia, y también la de los bomberos. Los Reyes Magos se tomaron un respiro, y pensaron en las actividades que aún les quedaba por delante.

Esta fiesta, por partida doble, ha servido para dejar felices, por lo menos a medio millar de niños de diferentes edades, que desde mucho antes que descendieran los Reyes Magos de los aviones, ya se hallaban en sus lugares respectivos, haciendo comentarios y viviendo intensamente la emoción que todo esto les producía.

NUESTRA «CESTA DE NAVIDAD»

(Viene de la pagina anterior)

TALLERES PAULI

Ahora un premio que nos ofrece el señor Pauli propietario de los modernísimos "Talleres Pauli", de la calle Capitán Armart Valcaneras, 10. Se trata de un vale o bono, como se prefiera llamar que da derecho a pintar completamente cualquier tipo de automóvil, tanto de fabricación nacional como extranjera.

«ALMACENES CAÑELLAS»

Nuevo premio y nuevo donante. Es ahora la prestigiosa firma «Almacenes Cañellas» del Paseo del Generalísimo, quien lo ofrece. Se trata de una super cesta de Navidad. Una cesta de dimensiones colosales y en la que nada faltará. Una cesta, la de «Almacenes Cañellas», para endulzar los últimos días de las fiestas navideñas.

«CASA EDISON»

Don Joaquín Clavell Borrás propietario de la prestigiosa firma «Edison», nos regala un importante premio: un tocadiscos de la marca «Optimus» stereo, además. Y por si fuera poco el premio de «Casa Edison» va equipado con un completísimo equipo de amplificación que cuenta con dos potentes baffles.

«COMERCIAL PETRO»

Don Jerónimo Petro, propietario de la cadena de establecimientos «Comercial Petro» y Delegado en la provincia de la marca «Werner» nos ofrece un magnífico televisor un «Werner» de lujo. 24 pulgadas.

UN SOBRE «MISTERIOSO»

La prestigiosa firma «La Rosa Blanca» que siempre está presente en los diversos concursos que organizamos en esta Casa nos ofrece su tradicional «Sobre Misterioso» en el que hay una importante cantidad de dinero pero que no se puede revelar hasta el mismo día del sorteo. Son muchas miles de pesetas las que entrega «La Rosa Blanca»

OTRO SOBRE «MISTERIOSO»

Y va de «sobres misteriosos» o «sobres sorpresa», como ustedes quieran. Ahora es la deliciosa Cerveza «Pripps» quien lo entrega. Y decimos lo mismo que antes hemos escrito: que en el sobre hay una importante cantidad de dinero pero que no podemos decir cuantas pesetas.

PELUQUERIA «ADROVER»

La conocida «Peluquería Adrover» de la calle Escultor Galmés 49 ofrece para una de nuestras lectoras un vale que tiene una duración de seis meses y con el cual la señora o señorita agraciada puede hacer uso del Salón de belleza «Peluquería Adrover» es especialista en manicura, pedicura limpieza de cutis masaje corporal, correas, adelgazamiento total o parcial etc.

«FOTO STUDIO ARTIS»

Otro premio original el que nos ofrece don Cosme Adrover, de Foto Studio Artis. El premio, una película en color de lo que es y como se hace nuestra «Cesta de Navidad». Ya la segunda parte de la misma, tendrá como protagonista a los propietarios del apartamento en donde se rodarán varios rollos de película.

UN LOTE DE DISCOS

Y seguimos ofreciendo nuevos premios para nuestros amigos lectores. Ahora «Zafiro-Novola» nos entregará un lote completísimo de L-P compuesto de discos de música clásica y zarzuelas.

SUMINISTROS PONS

Ahora el lote de productos obsequios de «Suministros Pons». De industrial Cel de Barcelona, los siguientes: una mesa cocina, cuatro sillas, un carrito de servicio y una mesa de planchar automática; los cuatro obsequios con tubo cromado. De Plásticos Samoes lo siguiente: un barreño de agua un fregasuelos completo, un canasto para ropa, 7 botes surtidos de Durolón una escoba redonda, una escoba valenciana y un juego de seis piezas Tap Sam. Además el señor Pons nos entregará una mesa camping y cuatro sillones.

ELECTRICA ARAGON

Hablando del apartamento de nuestro primer premio, les recordaremos que «Eléctrica Aragón» de la calle Aragón colabora un año más con nosotros. Y que son varios los premios que nos ofrece. El primero de ellos colocar la instalación eléctrica. El segundo regalar todas las lámparas y apliques del apartamento.

«GIN PERELLO»

La prestigiosa firma «Jorge Perelló Serra» la destilería de la carretera de Sóller nos ofrece dos cajas de sus más famosos productos «Gin Perelló Serra». Dos cajas que contienen veinticuatro botellas de la estupenda ginebra mallorquina.

«BRIGITTE DE BERCY»

El famosísimo Instituto femenino «Brigitte de Bercy» ofrece un premio para una lectora consistente en una «Carta de Miembro» valedera para seis meses con la que se tiene pleno derecho a usar todas las instalaciones.

«ATLAS BRADFORD»

Y si el premio anterior era para una dama, ahora va uno para un caballero. El donante «Atlas Bradford» del Edificio Renault, que ofrece una «Carta de Miembro» valedera para un año y que da derecho a usar todas las instalaciones de la casa: sauna finlandesa, gimnasio, aparatos eléctricos, etc.

PELUQUERIA SANZ

Peluquería Sanz de la calle 31 de Diciembre tiene dos obsequios parao nuestros lectores, uno para cada sexo. Comenzaremos por el de la dama: una magnífica peluca a elegir. Y para el caballero un senascional bisoñé que lleva el sello de Peluquería Sanz.

OTROS PREMIOS

Don Miguel Mora fabricante y envasador de Aceites MIMOR, que no precisan de más presentación, nos ofrece, para uno de nuestros lectores, treinta botellas de aceite puro de oliva de la marca MIMOR. Y les recordamos que el señor Mora viene colaborando con nosotros desde hace un montón de años.

Floristerío AIDA del Puerto de Pollensa decorará el apartamento con toda clase de flores, tanto secas como naturales.

«EDITORIAL LABOR» ofrece diez ejemplares de la colección «Libros de viaje».

A LA HORA PREVISTA, LLEGO LA NAVE REAL CON LOS REYES MAGOS

EN LOS DISTINTOS MUELLES, MUCHO MOVIMIENTO

HICIERON ESCALA LOS DOS TRASATLANTICOS ANUNCIADOS

EL PUERTO

Lo más importantes de ayer en los muelles palmesanos como luego se verá, fue la llegada a nuestra ciudad de los tres Reyes Magos, con su cargamento de ilusión para tantos miles de niños —y algunos mayores—.

Por lo demás, la jornada fue muy interesante bajo cualquier punto de vista, ya que entraron hasta la hora de redactar estas breves líneas unos veinte buques, entre ellos los dos trasatlánticos esperados y de los que más tarde nos ocuparemos. Un día, el martes, de mucha actividad.

ENTRADAS

Los buques llegados ayer a los muelles palmesanos fueron los siguientes: «Arga», desde Alicante con carga general «Irpinia», italiano, desde Cádiz con turistas en crucero de placer. «Juan March», desde Barcelona con pasaje y carga general. «Ciudad de Barcelona», desde Valencia con pasaje y carga general. «Ivan Franko», ruso, desde Genova con turistas en crucero de placer. «Rolon Plata», llegado de Barcelona con carga general. «Sotón», desde Barcelona con carga general. «Navacerrada», desde Bilbao, con carga general. «Ada Ferrer», entrado de Tarragona con carga general. «Gaby», desde Tarragona con carga general. «Juan Riva», desde Barcelona con carga general. «Cala Deyá», desde Barcelona con carga general. «Cala Pedrera», desde Mahón con carga general. «Virgen de Lluc», desde Valencia con carga general. «San Bernardo», desde Castellón con carga general. «Nuevo Corazón», desde Castellón con carga general. «Juana Cami», desde Sevilla con carga general.

ESPERADOS

En el capítulo de buques esperados para los próximos días, si descontamos el mercante español que llegará desde Gijón con novecientas toneladas de carbón, pocas las novedades que podemos adelantar. Prácticamente ninguna. Pero ello, claro, no quiere decir, ni remotamente, que la jornada de hoy sea, forzosamente, pobre. También ayer eran pocos los buques anunciados, y ya han visto el elevado número de entradas registradas.

ITALIANO

Como habíamos anunciado, nos visitaron ayer dos trasatlánticos. El primero de ellos, el italiano «Irpinia», que ya otras veces ha estado en los muelles palmesanos. A bordo, un considerable número de pasajeros, italianos en su casi totalidad. El buque procedía ahora de Cádiz.

RUSO

El segundo de los paquebotes, el ruso «Ivan Franko», que nos ha visitado muchas veces en los últimos años, como sobradamente saben nuestros lectores. Los turistas que viajan en el buque, como es tradicional, una vez quedó este amarrado, descendieron a tierra para realizar las consabidas excursiones de rigor.

HOY, PAUSA

Después del importante movimiento trasatlántico de los últimos días, si no surgen novedades de última hora tendremos una ligera pausa. Por lo menos para hoy, no está anunciada ninguna escala.

PASAJEROS

Muy de destacar el importante movimiento de pasajeros entrados y salidos a bordo de los distintos buques de la Trasmediterránea, desde un par de días antes de comenzar las fiestas de Navidad. Muchos días fueron insuficientes los buques que realizaron servicios extra, para atender a la gran demanda de pasaje.

LOS REYES MAGOS

Hemos comenzado esta breve crónica diciendo que la nota más simpática, humana e importante, fue la llegada de la nave que transportaba, desde lejanos países, a los Reyes Magos de Oriente. Miles de niños se habían agrupado, mucho antes de la hora prevista, en las calles palmesanas, para dar la bienvenida a los Reyes. Y muchos de esos niños, quisieron acercarse hasta el lugar en el que tendrían que desembarcar SS. MM. Melchor, Gaspar y Baltasar.

Después de la emotiva ofrenda al Niño Jesús, comenzó la cabalgata que recorrería varias vías palmesanas, entre los sonoros aplausos de la población infantil. En suma, que fue ayer el día grande para los niños de Palma. Y, por extensión, claro, de todo el mundo.

Y nada más. Hasta mañana, buenos días.

ESTADO DEL MAR

La previsión del estado del mar valedera para el día de hoy en el archipiélago balear, es: Marejada.

J. J.

OPOSICIONES

Ministerio de Trabajo

INSTITUTO SOCIAL DE LA MARINA

Los Boletines Oficiales del Estado núms. 303 y 311, de fechas 19 y 29 de diciembre, publica Resolución de la Presidencia del Instituto Social de la Marina, por la que se convocan Oposiciones para proveer 15 plazas de Oficiales Técnicos Administrativos y otras 15 plazas de Oficiales Técnicos de Contabilidad.

Las bases y programa de estas Convocatorias, están a disposición de las personas interesadas, en la propia Delegación Provincial del citado Instituto, sita en el Paseo Mallorca, núm. 61, de esta Capital.

EL DELEGADO PROVINCIAL,
Luis Ventura González

M.C.D. 2022

FIN DE LAS VACACIONES

MARIA DEL MAR BONET: PROXIMA PRESENTACION «OFICIAL» EN MADRID

Y DESPUES EN UN CLUB ESPAÑOL DE LONDRES

Acabadas las fiestas, María del Mar Bonet ha venido a despedirse. La más popular de las intérpretes de la «cançó catalana» vuelve al trabajo, tras este breve descanso con la familia. Hay que saber hacia dónde se dirige:

—De inmediato —dice— voy a Barcelona, donde he de grabar un programa de televisión para el espacio «Mare Nostrum», en catalán. Después a Madrid...

—Cuéntanos eso de Madrid...

—Va a ser mi presentación. Aunque voy a un local especializado en «folk», será la primera vez que cante en un plan que podemos llamar comercial...

—En Castilla, ¿dónde has cantado?

—Una vez en Madrid y tres o cuatro en la Universidad de Salamanca.

—Más proyectos para este año...

—Luego he de ir a Londres, a un club español que se llama «Antonio Machado». Eso es todo por el momento.

—¿Y lo de cantar con orquesta?

—Quiero probarlo. Haremos unos ensayos a ver que tal me va sin la guitarra.

—Irá bien...

Seguro. Cuando María del Mar da un paso —aunque sea «para probar»— ha calculado bien las posibilidades de éxito. Nos atrevemos a adelantar que la próxima vez que veamos a María del Mar se habrán producido notables cambios en su comportamiento como cantante.

INCLUSO RUSIA

Monedas de todos los países...

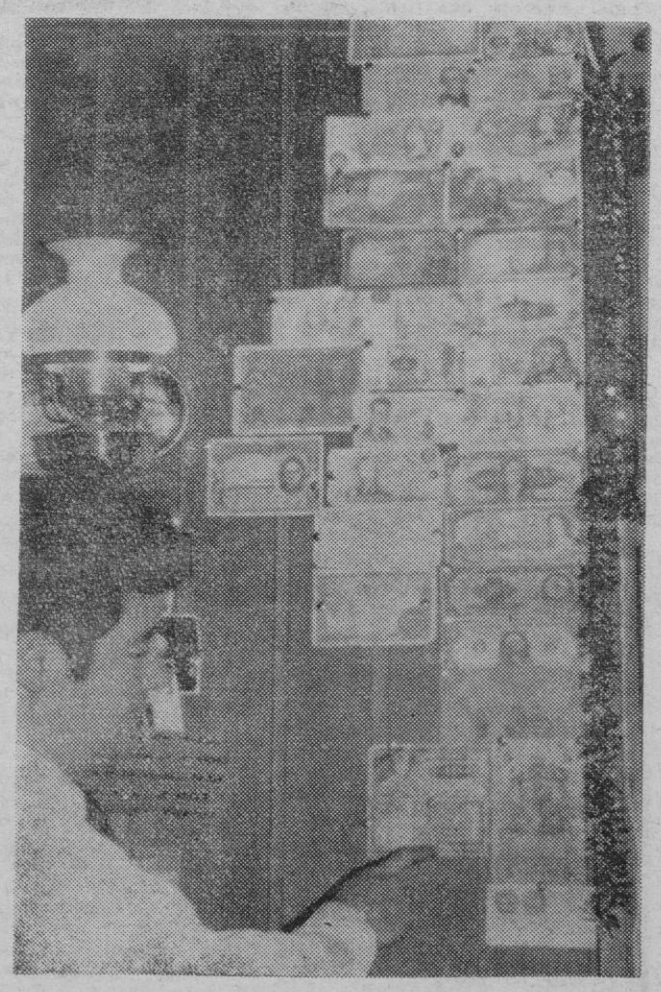

En un bar palmesano, del Paseo Marítimo, uno de los empleados se ha entretenido coleccionando papel moneda de la más diversa procedencia, especialmente europea, como si se tratara de hacer una geografía en billetes al portador. En los bares palmesanos —y muy especialmente en los de aquella zona— circula papel extraño, aceptado como moneda corriente en las improvisadas oficinas de cambio. De esta manera la colección se ha podido completar cumpliendo la condición de que fuera a base de billetes entregados en el propio mostrador. La pequeña noticia está en que la "fase europea" se ha culminado estos días festivos con un billete de diez rublos, moneda rusa, poco corriente entre nosotros y que añade singular valor a la colección

Hasta con moneda rusa, ya ven, por no decir de cualquier país, se paga un coñac en un bar de Palma. — (Foto Ribas).

A UN MES DE SU COMIENZO

CONTINUA EN SILENCIO Y SIN NOVEDAD EL CURSO DE MEDITACION TRASCENDENTAL

Otro profeta ha llegado a Cala Millor: Sattyanand se ha unido al Maharishi

ENTRE LOS DISCIPULOS CONOCIDOS FIGURAN MIEMBROS DE LOS GRUPOS MUSICALES «BIG BOYS» Y «MAMAS AND PAPAS»

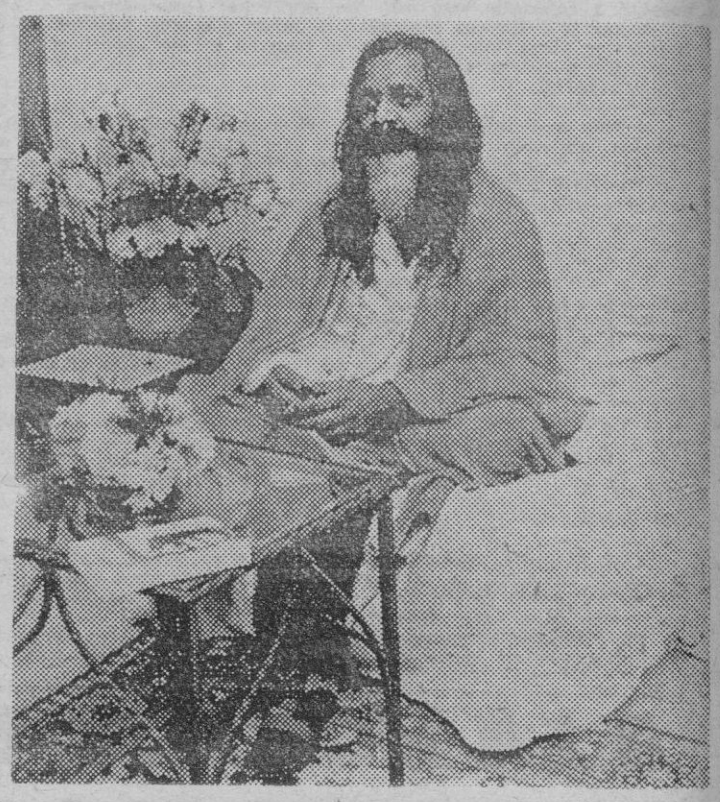

A un mes de aquellas extrañas noticias en torno al Maharishi Mahesh y sus cursos de Meditación Trascendental, hemos querido saber si continuaba "con éxito" la silenciosa manifestación en la playa de Cala Millor.

Hemos llamado al Hotel Castell del Rey, donde estuvimos entrevistando al singular profeta, a los pocos días de su llegada.

—¿Continúa aquí el Maharishi?

—Continúa, claro. Todo está programado hasta el treinta y uno de este mes.

—¿Y hacen lo mismo?

—Siempre lo mismo. Largas conferencias, largas meditaciones, flores por todas partes, saludos ceremoniosos...

—¿Y los alumnos?

—Han aumentando. Ahora son doscientos cuarenta...

—¿Y continúan todos los que llegaron el primer día?

—La mayoría sí. Otros se han ido turnando en pequeños grupos...

—¿Han llegado alguien que se hiciese notar?

—Ha llegado otro profeta, muy similar al Maharishi. Parece ser que es su discípulo predilecto, ya que ha pasado a ocupar una de las habitaciones de la planta que ocupaba el Maharishi...

—¿Cómo se llama el recién llegado?

—Sattyanand. Ya le digo que son dos hombres muy parecidos físicamente. Sattyanand no habla: acompaña al maestro y le escucha...

—Entre los oyentes, ¿ha llegado algún otro tipo conocido?

—Algunos músicos y cantantes. Vinieron dos miembros del conjunto inglés "Big Boys" y una de las chicas del grupo "Mamas and Papas"...

—¿Nada que resaltar en el comportamiento de toda esta gente?

—Nada. Todo igual que el primer día...

Y ha transcurrido un mes justo, hoy se cumple. Algo tendrá el Maharishi cuando consigue que tanta gente —gente joven en su mayoría— viva pendiente de su palabra tanto tiempo, en un ambiente que es el más propicio para el aburrimiento.

DIARIO Baleares
PASEO DE MALLORCA, 29-31
(EDIFICIO PALACIO DE LA PRENSA)
APARTADO DE CORREOS, Nº 22
NUESTROS TELEFONOS
REDACCION ADMINISTRACION Y TALLERES 235940 (TRES LINEAS)
PUBLICIDAD 231177
SUSCRIPCIONES 235740
CIERRE 231177
DIRECCION 232186
ADMINISTRADOR 236382

COSAS DE PALMA

CORTE DE COLETA DE UN «PICADOR»

MAÑANA EN LA PL. GOMILA

Todavía se estila festejar como debe ser "la despedida de soltero". Y hasta veces, por lo que vemos, se hace por lo singular. A nuestras manos ha llegado una invitación —invitación y todo, fíjense— por la que los organizadores del acto, padrinos del futuro novio, dos tipos populares en la franca cosmopolita de Son Armadams y El Terreno, nos "invitan al corte de coleta y retirada de este ruedo de su amigo Miguel Angel, el próximo siete de enero, a las 24 horas, en el Coso Gomila Square, si la autoridad y el tiempo lo permiten".

—¿Por qué ese tono taurino?

—Porque se trata de un "picador" de valor reconocido, puesto a prueba precisamente en esta plaza...

—¿Y se casa?

—Se casa. Hasta los mejores "picadores" se casan. Es una catástrofe...

Después del "paseillo" desde la Plaza Gomila, el corte de coleta se llevará a cabo ceremoniosamente en aquel nuevo cogollo surgido en las proximidades de "Barbarela".

Entendemos que lo de mañana por la noche se convertirá en una especie de concentración de "picadores", ahora tan faltos de trabajo y con tiempo sobrado para divertirse, entre los cuales goza de manifiesta popularidad este Miguel Angel que mañana se retira.

MERIENDA TIPICA: INVITA «L'IGNORANCIA»

Pasado mañana, viernes, se iniciará la tirada del segundo tomo de "L"ignorancia", el que fue popular semanario palmesano del siglo pasado y que ahora reimprime Luis Ripoll.

Con toda solemnidad será festejado el acontecimiento, en torno a la vieja máquina "Julien", contemporánea de "L'ignorancia", la que todavía respira en los talleres de la imprenta "Mossen Alcover". Luis Ripoll, tradicional en todo, ofrecerá una "berenada" al estilo del país --coca, cocarrois, etc.-- bien remojada con tinto de Binisalem.

Todos los suscriptores a "L'ignorancia" quedan invitados. No faltaremos.

M.C.D. 2022

De CAL y de ARENA

ALBA DE LOS DULCES SUEÑOS

Hoy amanecio sobre un horizonte y una teoria de juguetes por estrenar. Hoy, el alba rosada y luminosa, prologó el más ilusionado de todos los despertares. Al cabo de una de esas noches infinitamente felices, que luego, una vez definitivamente naufragados nuestros barcos de papel, ya jamás volverán a repetirse. Pero que nunca se olvidarán. El cocodrilo abajo firmante, por estas fechas se pone tierno como un bizcocho. Precisamente recordando las felices noches de Reyes de su infancia. Felicidad desea para todos, padres y niños, protagonistas activos y pasivos, que son, de la más inocente y entrañable conjura.

NO HABRA MANTENEDOR

Se nos dijo ayer en el Ayuntamiento que, entre otras cosas, este año en la tradicional cena de los "Premios Ciudad de Palma" no habrá "mantenedor". Lo cual —no se alarmen ustedes— no quiere decir que los comensales tendrán que acudir a la fiesta "pa amb buxaca", sino que no habrá señor importante pronunciando discurso. Que no es lo mismo, ni mucho menos

A PROPOSITO DE JUGUETES

Todo niño normal, ante un juguete, experimenta dos encontrados y casi irresistibles deseos: servirse de él, es decir, jugar.. y romperlo. De ahí que los juguetes caros, sean en el fondo una incongruencia Pues si se deja al niño disfrutarlos plenamente, o sea terminar por romperlos en breve plazo, su elevado precio constituye un dispendio. Y si no se le deja, el niño se siente terriblemente contrariado y defraudado. Con lo que la misión principal de todo juguete, se malogra inevitablemente A nuestro particular entender los mejores juguetes son aquellos que dan un margen para que el niño desarrolle su natural fantasía, en vez de aquellos tan complicados que ya lo dan todo hecho

INTERESANTE SUGERENCIA «AEREA»

El pánico que al avión sienten irresistiblemente algunas personas, por muy cultas que sean y por mucho que hayan viajado por los aires, es algo evidentemente irracional y absurdo Pero precisamente el pánico no procede de razones, sino que suele ser ilógico, pues lo contrario es sencillamente el temor. Y a este respecto un lector sugiere: "Sería muy conveniente —opino— que Iberia y otras compañías aéreas ofreciesen al viajero un breve folleto explicando en claros términos de divulgación por que vuelan los aviones y por qué inamovibles principios físicos y dinámicos es literalmente imposible que dejen de sostenerse en el aire, y en fin, por qué viajar en avión es hoy en día la manera más segura de desplazarse entre todos los medios existentes" (Interesante sugerencia que podría contribuir a tranquilizar al viajero timorato y convencerle de que es totalmente imposible pegarse "la gran castaña"... incluso cuando esto ocurre. Que vaya que sí ocurre, aunque sólo sea muy de vez en cuando).

EL BIBLIOBUS, AL DIA

El bibliobús de nuestro Ayuntamiento magnífica idea de "biblioteca rodante" destinada a llevar el libro hasta los barrios más extremos y humildes de la Ciudad, necesita evidentemente ponerse al día Necesita actualizar y renovar sus libros, que en general presentan un aspecto muy triste y desvaído, como si fueran un saldo o material de lance Vamos a ver si actualizamos el simpático y pimpante "bibliobús" Creemos que no es pedir demasiado

«MISTERIO AL DESCUBIERTO»

¿Recuerdan ustedes una carta de un vecino de la Plaza Fleming en la que decía no explicarse en modo alguno como los semáforos allá instalados desde más de dos meses... seguían sin estrenar? Nosotros pedíamos una aclaración a este pequeño "misterio" Y la aclaración nos ha llegado de manera oficiosa pero segura. Parece ser que todo obedece a unos árboles que tapan dichas señales, árboles que por lo demás están evidentemente mal situados. Lógicamente nada se opone a que el principal árbol obstaculizante, sea trasladado solo dos o tres metros más allá de su actual emplazamiento. Pero —se dice— hay una pequeña guerrilla de competencias entre técnicos de tráfico y encargados de jardinería. ¿Resultado? Los semáforos, más de dos meses sin dar otra luz que la intermitente. Y suma y sigue. Y el tráfico, un problema cada día más agudizado (A ver quien lo entiende, caramba).

PELIGRO MORTAL

Nos comunica un lector que una de las aceras de la calle Bonaire, tiene sucesivamente tres hoyos de casi un metro de profundidad sin señalización alguna 'Exactamente lo mas indicado —nos dice— para que algún peatón despistado o distraído o corto de vista se rompa la crisma al caer en una de esas trampas. Que realmente no parecen sino trampas puestas para la caza del viandante"

ANALISIS Y COMPLEJIDAD

Nos dice otro lector que en su opinion, los analisis clinicos son un elemento inmejorable para diagnosticar una enfermedad Pero se pregunta ¿No creen ustedes que hoy en día se abusa de dichos análisis, que causan enormes molestias y que cuestan un ojo de la cara? Si un medico —generalmente especialista— tiene una muy razonable idea de la enfermedad del paciente. ¿Es preciso que para una discutible "mayor seguridad" y casi por sistema, le haga pasar por este fastidioso y costosísimo trámite?" El lector termina diciendo: "Creo que esto constituye ya una especie de moda y que algunos médicos los prescriben por no defraudar a algunos pacientes, los cuales, si el diagnóstico, el tratamiento, y todo en conjunto no son muy espectaculares, caros y complicados, hasta llegan a desconfiar de la sabiduría del doctor. Pero hay muchos pacientes, la mayoría, que no piensan ni remotamente de esta manera"

LA ULTIMA

¿Qué quiere decir exactamente "reservado el derecho de admisión"? Es una incongruencia. Se supone que todo local o establecimiento público en principio está para admitir a todos. En consecuencia, lo que se reserva es el derecho de "no admitir a quien no se considere oportuno En un establecimiento público hay el "deber" de admitir... y el "derecho" de "no" admitir Vamos, digo yo.

EDITORIAL

MECENAZGO MUNICIPAL

ENTRE los fines primordiales a satisfacer por la actividad municipal, figuran la instrucción y la cultura, según establece la propia Ley de Régimen Local. Una de las maneras de cumplir estos importantes requisitos, puede ser por ejemplo la subvención económica a las actividades culturales que promueve la iniciativa privada. Pero también puede ser la organización y gestión directa de dichas actividades. Nuestra Comisión Municipal de Cultura, en la medida de sus posibilidades y recursos —siempre, por desgracia, muy limitados— ahora nos va a ofrecer dos magníficas muestras de su capacidad y entusiasmo organizadores: los tradicionales «Premios Ciudad de Palma» y las previas «Jornadas Culturales de Palma», acontecimiento este último, verdaderamente notable y digno de ser destacado por muchos conceptos.

La primera manifestación, la de los «Premios Ciudad de Palma», verá en la próxima noche de San Sebastián cumplida su XVI Edición. Dieciseis convocatorias de unos Premios, comienzan ya a otorgar patente de mayoría de edad y veteranía en esta clase de certámenes. Y de hecho estos «Premios Palma» en el transcurso de los años han ido aquilatándose, perfeccionando detalles, aumentando su dotación, redondeando su prestigio Ayer fueron dadas a conocer en el Ayuntamiento algunas de las novedades introducidas este año. No las reseñamos aquí, porque no es este su lugar, y nos limitamos a remitir a los lectores a nuestras columnas de información local, donde este y otros interesantes aspectos informativos de la cuestión quedan cumplidamente reseñados.

En un sentido más general, e inevitablemente crítico, cabría aquí abordar la debatida cuestión de la utilidad y conveniencia de los «premios literarios», su carácter competitivo, su positiva o irrelevante aportación al panorama cultural y literario del país, y el carácter mucho más social y mundano que cultural, de las veladas o fiestas de proclamación y concesión de los mismos, etc. Pero es esta una ya muy discutida, casi tópica, cuestión, que no vamos a abordar precisamente porque en principio estamos totalmente de acuerdo con los «Premios Ciudad de Palma», su necesidad, su indiscutible carácter de acontecimiento cultural que viene a remover, siquiera una vez al año, el quietísimo panorama de atonía cultural —en todos los sentidos— de nuestra comunidad.

No obstante, y lejos de poseer un espíritu cominero y falsamente pragmático, pensamos que un presupuesto de más de medio millón de pesetas solamente en cuanto dotación económica de los «Premios Palma», más los otros muchos gastos anejos, es una cantidad nada despreciable dentro del siempre exiguo y menguado panorama de las arcas municipales, que no dan abasto a satisfacer el creciente cúmulo de apremiantes necesidades de todo orden. Queremos con ello decir que está muy bien que se destine esta cantidad, y aún más, a un certamen literario y cultural como el que ahora nos ocupa.. pero al mismo tiempo procurando el mayor provecho de esta inversión, de este pequeño esfuerzo económico.

Entiéndase bien —no faltaría más— que damos por evidentísimo que en las cosas de la cultura y del espíritu en general, no cabe aplicar criterios económicos de «rentabilidad» más o menos inmediata. Los bienes de la cultura, del arte, de la educación y sensibilización de los pueblos, también llegan a cuajar en beneficios materiales de innegable progreso Pero esto es en todo caso muy a largo plazo y sus frutos más directos hay que medirlos y cotizarlos con otra escala de valores. De esos valores que precisamente no se cotizan en Bolsa.

Por eso al hablar nosotros de procurar un «mayor provecho» de esta inversión, nos movemos dentro del estricto terreno cultural. Y es en este sentido donde creemos oportuno recordar que los Ayuntamientos son la cabeza y representación de una ciudad y villa y su término municipal. Fuera de estos límites, que son estrictamente geográficos, los Ayuntamientos no tienen ni misiones ni obligaciones directas y concretas. Por esto mismo nosotros, particularmente, hemos abogado desde siempre por la «municipalización» del ámbito y convocatoria de los «Premios Ciudad de Palma», o todo lo más, su «mallorquinización», habida cuenta de que al fin y al cabo Palma es cabeza y capital de las Baleares, evidentemente, pero la «Ciutat de Mallorca» por tradición y excelencia.

¿Cómo debe entenderse esta territorialización de los Premios? A nuestro entender cabría hacerlo de diversas maneras, y según cada modalidad y características de los diversos premios. Pero en líneas generales podría oscilarse ampliamente entre los siguientes presupuestos: localización del tema (temas mallorquines en novela pintura, periodismo, investigación, etc.); localización de la lengua (uso de la lengua vernácula); localización de los autores (ser mallorquines, o residentes en la Isla desde un cierto tiempo, o censados en la misma, etc.)

Imagine el lector la cantidad de combinaciones que pueden hacerse con estos elementos, sin salirnos de lo que es nuestro y propio. Por ejemplo: un tema mallorquín tratado por un autor nacional o extranjero en cualquier idioma· un tema universal tratado por un mallorquín; un tema universal tratado en nuestra lengua vernácula; etc. etc. Todo, menos incurrir en la discutible y «gratuita» generosidad de pagar con dineros que al fin y al cabo proceden de los contribuyentes palmesanos, a un poeta de Murcia o de Valladolid, por muy excelentes que sean, quienes suelen hacer cada año toda la consabida «rueda nacional de los premios literarios» hasta que alguna vez suena la flauta. Un caso como éste ¿qué clase de beneficio, ni directo ni indirecto ni próximo ni remoto, puede proporcionar al ambiente cultural y artístico de Palma de Mallorca?

Otra antigua cuestión que se ciñe a los Premios Ciudad de Palma, es la conveniencia de editar las obras premiadas. Se dice, no sin razón, que si no hay posterior edición de las obras literarias concursantes, casi no hay razón alguna para el Premio. Este criterio no puede ser admitido en un sentido literal, y además lo cierto es que casi todos nuestros premios acaban por editarse bien en Mallorca bien en Cataluña, bajo contrato con una editorial o a expensas del autor. Por esto mismo vamos ahora a dejar sólo por apuntada esta cuestión, sin perjuicio de volver a ella con mayor detenimiento en otra ocasión.

Al igual que bien merecerá volver a la glosa, esta importantísima innovación de este año cual son las «Jornadas Culturales en Palma» Esto sí que no admite ni controversia, ni crítica, ni reserva alguna. Es una felicísima idea y un acierto rotundo. Con actos como éstos, verdaderamente se acrecienta el ambiente y el patrimonio cultural de una comunidad, dando a todos —sin distinción— una auténtica oportunidad a alto nivel. A nivel de las figuras intelectuales más prestigiosas de España, en el momento

LO SOCIAL COMO META

SI fuese preciso buscar un calificativo apto para definir por sí solo la realidad política de la España actual, ninguno sería tan adecuado, seguramente, como el de lo social. Cada uno de los españoles de nuestro tiempo somos protagonistas de una democracia orgánica social, y basta detenerse un punto en los cimientos de nuestro "statu quo" y en su evolución cotidiana para comprobarlo. Se trata, así, de un denominador común que abraza en su seno la totalidad de nuestros quehaceres de presente y de nuestras aspiraciones de futuro.

Las metas que persigue para un mañana inmediato la Ley de Educación aprobada en las Cortes Españolas el pasado mes de Julio responden con plenitud a esta para nosotros permanente exigencia. Y, "junto a esa justicia social en sentido amplio que la educación general del pueblo significa --puso de relieve Francisco Franco en su reciente Mensaje de Fin de Año-- seguimos con la consigna social en sentido estricto de la equidad en las relaciones laborales el continuo desarrollo del aprendizaje, todo ese derecho al trabajo que constituye las bases esenciales del bien común".

En 1970 hemos caminado, en este capítulo, desde la Ley de Seguridad Social de los Trabajadores del Mar hasta la Ley de Seguridad Social Agraria, aparte claro es, de iniciarse la andadura en la alta cámara legislativa de la que será muy pronto Ley Sindical, en sustitución del viejo y entrañable texto de 1940. "Los más distintos pareceres --recordó el Jefe del Estado en su Mensaje-- han sido escuchados y lo seguirán siendo mientras dure la elaboración de esta Ley". En cuanto a las otras dos citadas, han venido a prestar una máxima atención a dos muy amplios sectores de nuestra comunidad tradicionalmente marginados en estas cuestiones. Y de su importancia cuantitativa deja exacto testimonio el que solo la segunda de ellas la de Seguridad Social Agraria afecta a muy cerca de diez millones de personas.

"El proceso de nuestro progreso social --afirmó el Caudillo en su alocución del 30 de diciembre-- está en pleno auge". En esta línea el nuevo Estado acertó a incidir desde su nacimiento en un auténtico protagonismo popular, que parte de hechos y realidades concretas y se reafirma con decisión histórica a lo largo de toda nuestra proyección constitucional.

Por ello el avance integral que registra la España del presente" no se trata --como resaltó también Francisco Franco-- de un simple crecimiento de potencial económico, sino de un auténtico desarrollo estructural de una serie de planes cada uno de los cuales contempla la realidad social en su evolución ordenándolo progresivamente en un claro propósito de modernización de las viejas estructuras económico-sociales y de un nuevo sistema de redistribución de beneficios". Es decir, siempre lo social como meta. Algo en lo que ya hemos cubierto numerosas e importantes etapas, y en lo que en el marco que nos facilita nuestra legislación vigente se plantean nuevos y sustantivos fines para las legítimas aspiraciones populares.

M.C.D. 2022

Atalaya Deportiva

HOY, LA COPA

Hoy, en el Luis Sitjar, la Copa de S. E. el Generalísimo entra en su fase más interesante. Los mejores equipos de la III División han pasado a esta fase y ya van a enfrentarse con los de categorías superiores. Es decir que hecha la criba que interesaba, los que pudieron superar las eliminatorias pasadas siguen adelante y ya van a constatar sus posibilidades con los que están ya situados en la II División.

El Mallorca recibe a un gran rival. Nada más y nada menos que a un Real Murcia, un equipo de mucha solera, que ha militado muchos años en la División de Honor y que para el Mallorca ha constituído de siempre un serio valladar para sus aspiraciones.

Todavía recordamos un encuentro. No hace muchos años en el campo de La Condomina. Un encuentro en el que quedó plenamente demostrada la superioridad de los bermellones del Murcia, que lograron encajarnos hasta cuatro goles. De este encuentro fuímos testigos presenciales.

El Real Murcia es para el Mallorca y no de ahora, sino de siempre, un terrible adversario. Vds. recordarán que el pasado año, aún cuando el Murcia había realizado grandes sacrificios para conseguir formar un equipo de mucha categoría, tuvo el santo de espaldas y como ocurre siempre que pasan estas cosas, siendo uno de los mejores conjuntos de la división sobre el papel, acabó descendiendo a la III División.

Este año, el Real Murcia se ha revuelto. No ha querido por más tiempo seguir donde está, que naturalmente no es el lugar que le corresponde. Entonces ha iniciado su recuperación y después de demostrar ser uno de los mejores, en la Competición de Copa de S. E. el Generalísimo ya se ha situado para disputar la eliminatoria correspondiente con los de II División, que inicia precisamente hoy frente a las huestes mallorquinistas.

Como es lógico y natural, lo pudimos constatar en las manifestaciones de los propios directivos y jugadores, el partido de esta tarde frente al Real Murcia es esperado con precaución, pero no con un temor exagerado. En las filas mallorquinistas, hoy reina una ilusión. En las filas del Mallorca hay un optimismo. Y ocurre un fenómeno importantísimo y este es el de que no hay lesionados y que todos aspiran a ser llamados por Forneris para formar en el equipo titular.

¿Cuál ha sido el secreto? Vaya Vd. a saber, lo cierto es que el Real Murcia que en otra ocasión sería esperado con un temor muy explicable, en esta no ocurre lo mismo y el Mallorca, seguro de sí mismo, espera esta confrontación, que es difícil, con una tranquilidad pasmosa aunque Forneris y la Directiva, muy precavidos, hayan decidido concentrar al equipo a la espera del encuentro de Copa de S. E. el Generalísimo, que —repetimos— hoy entra en el Estadio Luis Sitjar.

PUIG, UN JUGADOR DE CLUB

EXPLICA LA ACTUACION DE SUS COMPAÑEROS

LA MORAL DEL EQUIPO ES ELEVADISIMA. - DESPUES DE LOS ENCUENTROS CON EL CADIZ Y EL CORUÑA, PODEMOS OCUPAR UNO DE LOS CINCO PRIMEROS PUESTOS.- ADMIRO A TODOS, PERO DE UN MODO MUY PARTICULAR A PEREDA.- YO BIEN QUISIERA PARECERME A EL

La casualidad nos puso ayer frente al jugador Puig del Real Mallorca. Conviene no olvidar, que Puig es uno de los jugadores promesas, en los que Kubala fijó su atención y al que llamó preseleccionado para el equipo nacional y al que tuvo de su lente y no alineó, porque Puig le advirtió honradamente que no estaba en condiciones de jugar, pues se sentía mal. Estaba lesionado.

Puig ha vuelto a la actividad y a pleno rendimiento. Nos decía precisamente ayer, que se encontraba en condiciones y que ya de la lesión pasada casi ni se acordaba. Iniciamos el diálogo de la siguiente forma:

—Tienes mala suerte amigo Puig. En principio creíamos que el penalty lo habías cometido tú.

—Sí. Esto me dijeron. Pero fue una equivocación. Aunque en las mismas condiciones también lo hubiese cometido. Nunca se comete una falta grave de este tipo, queriendo. Es más bien una cosa fortuita o desgraciada.

—Desgraciado ha sido el resultado de San Andrés, aun cuando consiguierais un meritorio empate.

—Y que lo diga. Porque aunque parezca mentira, nosotros debimos ganar este partido por dos goles a cero. En el segundo tiempo los del San Andrés se asomaron por la puerta del Mallorca en contadísimas ocasiones.

—El gol de Domínguez fue providencial.

—Domínguez es un jugador extraordinario. Si puede moverse dentro del área contraria, una finta suya un dribling seco de los suyos puede significar siempre un gol.

—¿Y en la ocasión que señalamos...?

—Fue una gran jugada de Domínguez. Yo también estaba allí al remate. Creo que si no marca Domínguez, hubiera marcado yo. Porque es que el balón se le fue a Galán, entonces acudimos al remate, pero yo vi que Domínguez estaba en mejores condiciones y antes de sufrir un encontronazo y que se fuera la posibilidad al garete, entonces frené, evité el choque y Domínguez de manera imparable, sensacional, marcó el primer gol.

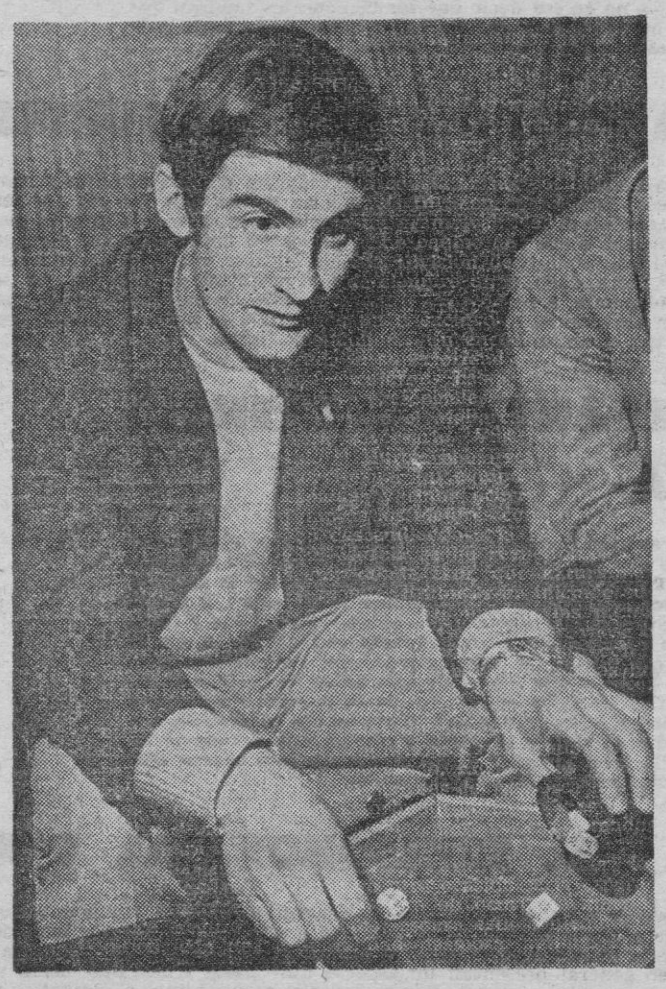

—A tu juicio ¿cómo está ahora el equipo?

—Ahora considero que está muy bien. Yo no encuentro palabras para explicarle el espíritu que reina en todos nosotros. En primer lugar no hay lesionados. Este es un factor muy importante. Al no haber lesionados y estar el equipo en una línea triunfal y de superación como está, es lógico que todos tengan ganas de jugar. Hay una auténtica rivalidad y ganas de superarnos todos para que no se les vaya el sitio. Los que están en el equipo porque están y los que no están para ver de conquistarlo.

—¿Cómo está Moya?

—Ahora en condiciones como todos, pero hay que esperar las decisiones de Forneris.

—¿Y qué me dices de Forneris?

—Forneris es formidable. Basta saber como tiene la plantilla.

—¿Qué ambiente reina entre vosotros?

—Formidable. Todos deseamos subir en la tabla clasificatoria.

—¿Crees que se conseguirá?

—Yo espero que venciendo al Cádiz y al Deportivo de La Coruña que son nuestros inmediatos adversarios hemos de situarnos entre los cinco primeros de la tabla y después Dios dirá.

—¿Qué tal están tus compañeros?

—Formidables. Domínguez por ejemplo es un hombre peligrosísimo en el área. A Cáceres yo no le había visto nunca tan bien como ahora y en cuanto a Pereda tiene más ilusión que cualquier jovencito. Y es que le admiro hasta extremos tales, que sólo quisiera parecerme a él cuando tenga su edad.

—¿Tan extraordinario le ves?

—Pues sí. Tiene más ilusión que cualquiera de nosotros. Y esta ilusión suya se nos pega a todos de tal forma que hemos de seguir. Pero vamos, yo considero que ahora mismo el equipo está extraordinario.

—¿Piensas en el ascenso?

—Si he de decirte la verdad no yo, sino todos, pensamos en mismo. La lástima ha sido en punto que se nos ha escapado que le puedo garantizar que era bien nuestro.

—Pero ¿por qué se os anuló gol?

—Yo no se lo puedo explicar tampoco el árbitro. Porque es caso, que precisamente Pereda estuvo hablando con él más tarde en el estadio azulgrana y el mismo árbitro le dijo que no sabía lo que había ocurrido, pero lo estaba hecho.

Nosotros pensábamos que con a Cáceres en el último dribling le dieron un tan-ta-ran-tan, había pitado penalty, aunque la pelota ya estaba dentro de la portería del San Andrés, pero nuestro desencanto fue total, al ver que lo que pitaba era una falta contra el Mallorca.

—¿Se superará todo?

—Claro que se superará. Todo es cuestión de no perder la moral y no la perderemos, tenga la completa seguridad.

—¿Y qué me dices del Real Murcia?

—Siempre ha sido un equipo gafe para el Mallorca. Yo espero que esta vez no lo será.

—¿Os concentran?

—Parece que sí.

—¿Sabes quienes son los concentrados?

—Eso no.

—Entonces que tengais suerte y que se cumplan vuestros deseos que es innecesario decir son también los nuestros.

RAT

Un regalo de Reyes, para el Atco. Baleares

SE TRATA DEL CENTRO DELANTERO DEL REAL MADRID CARRASCO

JUGABA EN EL AMATEUR Y VIENE CEDIDO

Lo que nos cuenta el entrenador blanquiazul Desiderio Herrero

Ayer tuvimos una visita simpática. Llegó a nuestra casa el entrenador del Atco. Baleares Desiderio Herrero, a quien acompañaba el directivo don A. Alvarez, uno de los viejos directivos, porque ya lleva en el Club la friolerita de cinco años. Les acompañaba un taxista muy deportista a quien conocimos hace más de 10 ó 12 años, en una de estas madrugadas en la Plaza del Marqués del Palmer tomando café.

Dejémonos empero de preámbulos y vayamos al grano. Nos presentaron al entrenador Desiderio Herrero a quien no teníamos el gusto de conocer y nos dió la impresión de tratarse de una persona muy seria y enterada. Su tarjeta de presentación no podía ser más interesante. Tres años en el Real Madrid, más tarde al Rayo Vallecano, luego en el Langreo y ahora en el Atco. Baleares.

El señor Herrero está muy ilusionado, confía en la salvación y recuperación del Atco. Baleares. Para ello ha hecho uso de sus amistades y naturalmente del R. Madrid. Sus gestiones han tenido el éxito esperado y ahora mismo dispondrá de un delantero centro que jugaba en el amateur de los madridistas y que por tanto no puede ser ningún paquete. Llega como juguete de Reyes a las 6,40 procedente de la capital de España un delantero centro procedente del amateur del equipo blanco.

—¿Cómo ha sido posible esto?

—Pues como son posibles todas las cosas grandes. Solo por amistad.

—¿Cree que se salvará el Atco. Baleares?

—Para esto estamos trabajando intensamente. Creo que lo conseguiremos pero hay que trabajar muy duro.

—¿Proyectos?

—De momento jugar un amistoso con el Binisalem para comprobar la puesta a punto de todos los elementos. Luego la Liga que sigue imperturbable. Un encuentro contra el Júpiter de muchísima importancia.

—¿Tiene referencias de Carrasco?

—Dicen que es un muchacho joven. Ha de tener de los 18 a los 20 años calculo yo. Será para el Atco. Baleares un elemento muy aprovechable.

—Pues que haya suerte, que bien la merece el equipo blanquiazul.

RAT

¡LA PELICULA QUE AVASALLA LOS LIENZOS DEL MUNDO!

AUDITORIUM PROXIMO MARTES, 12 A LAS 22 HORAS
GRAN RECITAL CON EL MAGNIFICO DUO DE GUITARRA
PASTOR - GARCIA VELASCO
LOCALIDADES EN VENTA - VIVALDI, COUPERIN, SORS, GRANADOS, ETC.

Lea «BALEARES»

M.C.D. 2022

FUTBOL REGIONAL

CUIDA ESTA PAGINA: GABRIEL GENOVART

BELLAVISTA, 0
COLLERENSE, 0

Partido de rivalidad local, en el Coll d'en Rebassa, que terminó en tablas. Reparto equitativo de puntos entre dos equipos que tuvieron innumerables ocasiones de desnivelar el marcador a su favor, pero la buena actuación de los dos guardametas y la efectiva y contundente labor de contención de ambas defensivas neutralizaron las peligrosas incursiones de las delanteras.

El numeroso público que presenció este encuentro salió satisfecho del fútbol ofrecido por estos dos grandes equipos. ¡Cuidado con el Bellavista! Aún no ha dicho la última palabra en este campeonato A continuación película de las mejores jugadas del partido.

En el minuto 6, un potente trallazo de Geli fue despejado espectacularmente por Bonnín a corner.

En el minuto 8, en un balón bombeado, Castor acosó a Bonnín en su salida del marco y Fuxá, a puerta batida, remató de cabeza fuera.

En el minuto 14, Nieto se lanzó en palomita para detener un disparo de Celdrán, con mucho veneno.

En el minuto 18, Píter, desde fuera del área, chutó colocado y el balón salió un poco alto. El mismo jugador ejecutó una falta, con su maestría habitual, y el disparo salió ligeramente desviado.

En el minuto 20, Celdrán se internó, combinó con Bueno y éste cedió a J. de Pablo que remató fuera casi en la boca de gol.

En el minuto 27, debido a un choque fortuito, Bonet quedó lesionado en una muñeca y fue sustituído por Fiol. Lamentamos la lesión del pundonoroso extremo Bonet.

En el minuto 30, Nicolau cedió a Ferrer y éste devolvió el balón al veloz extremo que se interno en el área donde fue trompicado, no viendo el colegiado de turno mala intención en la jugada.

Apenas iniciado el segundo tiempo, infiltración de Bueno con cesión a Fiol que no marcó gol incomprensiblemente.

En el minuto 55, Bibiloni cabeceo, rechazó un defensa, volvió a rematar Nicolau y Comas, en última instancia, cedió corner.

En el minuto 61, Castor fue sustituído por Crespo.

En el minuto 65, disparo de Píter que Nieto desvió a corner.

En el minuto 75, Alomar sustituyó a Sastre.

En el minuto 80, Geli pasó el balón a Crespo y el remate lo blocó Bonnín.

En el minuto 85, ocasión clarísima a cargo de Nicolau que pasó el balón por encima de Bonnín y se perdió por la línea de fondo sin encontrar rematador, cuando la portería estaba completamente desguarnecida.

En el minuto 88, un remate de cabeza de Fuxá salió alto.

Finalizó el partido con el empate a cero reseñado. A nuestro modo de ver la delantera del Collerense, especialmente en el primer tiempo, jugó muy desorientada y no encontraba el camino de gol. Nuestra modesta opinión es que tanto Manuel de Pablo como Pablo Crespo tienen sitio en esta delantera que hoy ha carecido de mordiente y nos ha parecido más bien inofensiva e inoperante.

Dirigió la contienda el colegiado Sr. Piñeirua, auxiliado por los señores Arbona y Bauzá, que en líneas generales han estado bien.

Alineaciones:

BELLAVISTA. — Bonnín; Sastre (Alomar), Dávila, Serra, Comas; Píter, Cantallops, J. de Pablo, Bueno, Bonet (Fiol) y Celdrán.

COLLERENSE. — Nieto; Emilio, Rosselló, Taberner; Bibiloni, Ferrer; Fuxá, Carrillo, Castor (Crespo), Geli y Nicolau.

C. D. COLLERENSE

BREVE COMENTARIO A LA JORNADA

El Collerense, al lograr un importante punto positivo en su peligrosa confrontación contra el Bellavista, se mantiene de momento al frente de la clasificación. Clara y contundente victoria del Soledad en su pugna contra el Industria y netos los triunfos del Santa Catalina, España e International en sus enfrentamientos contra Son Cotoneret, Marratxí y CIDE. Justa victoria del Rafal sobre La Paloma, y esperada igualada en Andraitx, donde el equipo local, a cada nueva actuación, demuestra que no es ni sombra de aquel conjunto que se erigió en lider vitalicio de la tabla casi toda la primera vuelta. Precaria la victoria del Poniente sobre su encarnizado rival Independiente, que no pudo celebrar como esperaban brindar con una victoria, la inauguración de su nuevo local de la Cafetería Manila.

En el segundo Grupo, el plato fuerte tenía una cita en Muro, donde el equipo local, se jugaba poco menos que su futuro, al recibir al potente Constancia, quien tras haber desperdiciado un penalty, se retiró a las casetas al final de los 90 minutos con derrota mínima, dando ocasión a sus vencedores de suplantar otra vez el codiciado puesto de lider.

El Consell sumó un negativo en su confrontación contra el resucitado Llosetense y como era de esperar, el potente Manacor, se deshizo fácilmente del voluntarioso Montuiri. Meritorio triunfo del Serverense sobre el Campos, lo mismo que la del Pollensa sobre el desmoralizado Artá y justas por los pelos, las victorias del Margaritense y Felanitx sobre el Petra y Alaró. El encuentro Porreras - Binisalem, finalizó mucho antes del tiempo reglamentario cuando el marcador señalaba igualada a 1. Parece ser que hubo sus más y sus menos, por parte de jugadores locales y visitantes al ordenar el colegiado penalty contra el marco «vinatero» total que ante la pasividad de algunos jugadores visitantes, ordenó el final del encuentro, y nada de extrañar será que el Comité de Competición tome cartas en el asunto.

En el Grupo A de II Regional, sobresale la victoria conseguida a domicilio del Virgen de Lluc sobre el Santa María lo mismo que la rotunda cosechada por el resucitado San Francisco, donde a buen seguro el gran Norte, volvería a cuajar una de sus tardes triunfales, lo que sí es cierto que el equipo local, poco pudo hacer para contrarrestar tan neta superioridad del equipo des Pitlarí.

Sorprendente igualada del Insular en Son Rapiña, mínima y difícil victoria del Rotlet sobre el Marina y esperadas las victorias de Sóller y Arenas.

En el Grupo B la «bomba» estalló en Alcudia, donde el irregular equipo local, apabulló de lo lindo al potente lider, dando ocasión con ello que la clasificación sufriera cambio de «mandón» tras la abultada victoria del Cultural en su confrontación contra el Atco. Felanitx. Normal la victoria conseguida por el equipo «melonero» en Manacor, sorprendente las igualadas de Capdepera y Santanyí, donde el Arenal y Montaura, consiguieron provechoso punto positivo, lo mismo que el San Juan en su visita a Pollensa.

En cuanto a Aficionados, nueva victoria del San Javier a domicilio, que le consolida al frente de la clasificación y en solitario, aumentada por la igualada del Poblense en el Estadio Balear, y la derrota mínima del Mallorca en el Campo del Alcázar al salir batido frente al Santa Eulalia, por la mínima. Justa victoria del Viletense sobre el Serverense y esperada la del Altura sobre el endeble Porto Cristo.

U. P. SANTA CATALINA

Un momento de peligro ante el portal de Salas. -- (Foto Vives)

MURENSE, 2
CONSTANCIA, 1

Sin lugar a dudas, el encuentro disputado en la tarde de ayer, en Muro, puede catalogarse como uno de los más memorables e interesantes de muchas temporadas a esta parte, por la expectación que en torno a él, se había despertado, y sobre todo por la deportividad que en todo momento hicieron gala los 22 contendientes, a pesar de la lucha titánica con que se emplearon, y el derroche de facultades que pusieron en práctica de principio a fin del encuentro.

Comenzó con fuerte presión «constante» que por lo visto se llevaban la lección bien aprendida, no olvidando aquél célebre dicho «de quien da primero, da dos veces», y a punto estuvo de convertirlo en realidad al ser castigado el equipo local con claro penalty, y que Miguel Llompart en un exceso de celo y quizás nerviosismo, lanzó fuera.

Como si la contrariedad visitante fuera consigna mantenida en secreto, a partir de aquel instante, el equipo local, se erigió en claro dominador del cotarro, y el premio, no tardó en llegar en forma de gol al conseguir Fiol-Cladera, batir a Serra.

Lejos de desanimarse el Constancia, arreció en sus ataques, desesperados muchas veces, poniendo en fuertes aprietos, la parcela tan celosamente guardada por Pomar. Sin embargo, a poco de finalizar la primera mitad, Llompart, conseguía de excelente cabezazo alojar el balón en el marco local, rectificando en lo posible su incomprensible fallo de principio del encuentro, finalizando poco después la primera parte.

Tras el descanso, el Murense, dio sensación de salir dispuesto a resolver como fuera, la difícil papeleta, y tras unos minutos de fuerte y agobiador dominio Coll-Morro, lograba al fin batir al desesperado guardamenta Serra, entre el delirio de la hinchada, como si fueran sabedores que aquel sensacional gol, iba a representar el triunfo final como efectivamente así fue.

Es digna de destacar la fabulosa actuación de Fiol, que tuvo una de las más completas actuaciones que se le recuerdan.

El Colegiado Sr. Colom, eficaz en todo momento y con pleno sentido de lo que es dirigir un encuentro de tanto compromiso.

MURENSE: Pomar, Bauzá, Timoner, Figueras, Coll, Ramis, Cladera I, Cladera II, Perelló, Fiol y Retich.

CONSTANCIA: Serra, Perelló, Comas, Palou, Fuster, Navarro, Oliver, Pascual, Urbano, Llompart y Marcelino.

C. D. CONSTANCIA

Bonnín bloca con seguridad un acoso de la delantera visitante. (Foto Vives)

INTERNATIONAL, 3
C. I. D. E., 0

Partido resuelto facilmente por el International, que parece no conformarse con su clasificación actual. Después de la laboriosa victoria del pasado domingo frente al Andraitx no se ha confiado ante el modesto C.I.D.E. y de cabo a rabo del partido han luchado sus jugadores con codicia y afán de superación.

El C.I.D.E. ha sido un noble enemigo que no se ha dado por vencido en ningún momento y hasta el minuto 30 del primer tiempo han mantenido el cero en su meta. En el minuto reseñado, Bernardo, de cabeza marcó el primer gol para el equipo local.

El primer tiempo finalizó con el resultado de 1-0.

En el segundo tiempo, Bernardo, que estuvo muy inspirado todo el encuentro, pasó el balón a Moreno y éste logró el segundo gol para sus colores.

Cuando faltaban unos diez minutos para el final del encuentro Colom, portero suplente que salió en sustitución de Raya, lanzó un chupinazo impresionante que se coló como una exhalación en el marco defendido por Serra. (3-0).

El público salió satisfecho porque vió la lucha de dos equipos que no se concedieron tregua durante los noventa minutos de partido.

Arbitró con autoridad y acierto el señor Aloy, auxiliado por los señores Marcé y Gozalbez.

Alineaciones:

C.I.D.E.: Serra; Franco, Sastre, Andrés; Terrasa, Arias; Fernández Verger, Bauzá, Morlá y Ginard.

INTERNATIONAL: Ribot; Raya (Colom), Capó, Enseñat; Crespí, Ferrer; Ruiz, Ordinas, Pocholo, Quetglas y Moreno.

SANTA CATALINA, 3
SON COTONERET, 0

Contrincante incómodo le resultó al popular Santa, el correoso conjunto del Son Cotoneret, cuyos jugadores empleándose con una gran dosis de entusiasmo y coraje, pusieron muy cuesta arriba el resultado del encuentro, ya que en el transcurso de la primera parte, presentaron batalla de punta a punta de los 45 minutos y ello les valió retirarse a las casetas con un solo gol en contra que abría la espita de la esperanza para lograr lo que habría sido la auténtica campanada de la jornada.

Por lo visto el mister Sr. Serra, conocedor como ninguno de los jugadores de esta categoría, planteó el segundo tiempo de una manera muy diferente a como lo había ordenado antes, y tan pronto el colegiado ordenó el inicio de la segunda mitad, con la inclusión de Perelló en la delantera local, el equipo tomó otro aire, fructificando el dominio que casi siempre fue de signo local con la consecución del segundo gol, obra precisamente de Perelló. Minutos después en una mala cesión del incisivo interior Ripoll al excelente guardameta Salas, Parri muy oportuno se hizo con el esférico para conseguir el tercer y último tanto que una vez visto el desenlace del mismo, no merecía el equipo visitante tan severa derrota, ya que ocasiones, y por cierto más de una tuvieron, para lograr por lo menos dejar tarjeta de visita en el portal de Flaquer.

Destacaron por encima de todos Pou, Felipe, Parri y Palou, y por los visitantes la fabulosa labor del meta Salas seguido de los hermanos Ripoll y Fuster.

Buen arbitraje del Sr. Cardell, alineándose los equipos de la siguiente forma:

STA. CATALINA: Flaquer, Mas, Mir, Pou, Parri, Felipe, Tomás, Muntaner, Palou, Arqués y Mateu (Perelló).

SON COTONERET: Salas, Santendreu, Currucales, Picó, Bonet, Segura, Ripoll, Capó, Balaguer Ripoll y Martínez.

GRUAS A.N.S.A.
DE ANTONIO SALA
Tels. 278888-275001
25 AÑOS DE EXPERIENCIA
A SU SERVICIO

Comercial BALAY, S. A.
por ampliación de su red comercial precisa para su delegación en Palma
AGENTE DE VENTAS
OFRECEMOS:
— Remuneración interesante: sueldo fijo y comisión.
— Viajes por zona con dietas y kilometraje
— Venta de articulos de gran prestigio, ampliamente reconocidos.
— Empleo estable con amplia consideración personal y profesional.
REQUERIMOS:
— Formación a nivel bachiller o similar.
— Experiencia en ventas, preferible ramo electrodomésticos.
— Vehiculo propio.
Interesados escribir con amplio historial profesional a Selección de Personal. Carr. de Montañana, 19. Zaragoza.
NOTA: Garantizamos absoluta reserva y contestación en cada caso.

M.C.D. 2022

FUTBOL REGIONAL

CUIDA ESTA PAGINA: GABRIEL GENOVART

SOLEDAD, 6
INDUSTRIA, 1

Simple paseo fue para las «huestes azulgranas» el logro del triunfo frente al conjunto de la calle Industria. Precavidos de lo que rerepresentaba el triunfo para los colores locales, a tenor de lo que pudiera ocurrir por la tarde en el Coll, desde el primer momento salieron dispuestos a asegurar la victoria logrando cuatro goles que pusieron en franca franquicia el resultado final, goles conseguidos por el «goleador» Tur quien solito se encargó de batir por tres veces consecutivas al guardameta Sibera y el otro obra de Domingo.

C. D. SOLEDAD

Reanudado el encuentro siguió la misma tónica, a pesar que los primeros momentos fueron de completo signo visitante, quienes continuamente pusieron en apretos al cancerbero Vich, no pudiendo evitar éste a pesar de sus magníficas intervenciones a que le obligaron, que Cladera le fusilara el que sería único tanto visitante. Espoleados por este gol, siguieron unos minutos de fuerte presión visitante, hasta que en un contraataque otra vez Tur redondeaba su fuerte goleada, para ser nuevamente Domingo quien cerraba la cuenta y con ello una de las victorias más abultadas de la matinal.

El Colegiado Sr. Muñoz alineó a los equipos de la siguiente forma:

SOLEDAD: Vich, Caimari, Mir, Moré, Oliver, Peña (Roselló) Pou Mulet, Morey, Tur, Marcé.

INDUSTRIA: Sibera, Moyá Valdivia, Planells, Ramis, Hidalgo (García), Marín, Cladera Siquier Peralta y Gelabert.

CONSELL, 0
LLOSETENSE, 0

Bajo el arbitraje del Sr. Camiña que tuvo excelente actuación, ambos equipos presentaron las siguientes alineaciones:

CONSELL: Morro, Fiol, Campins Company, Amengual (Pizá), Company, Guillermo, Campins (López), Campins, Morell y Busquets.

LLOSETENSE: Villalonga Servera, Parreño, Ramón, Coll (Bestard), Ramón B., Bestard, Ripoll, Alcover, Serra y Coll.

A la chita callando el mister Sr. Villamide ha logrado formar un fuerte conjunto que en esta segunda vuelta dará más guerra que lo que la gente se figura. En su visita al campo de su rival y vecino, supieron salir airosos de la confrontación y ello es presagio del horizonte que les espera, ya que tras nueva actuación, queda bien de manifiesto la excelente mejoría experimentada en todas sus líneas. Por contra el equipo local, se encontró desde el primer momento con un rival que había acudido dispuesto a vender cara la derrota, y por mucho que intentaron una y otra vez inquietar el portal visitante, allí se encontraba Villalonga para impedirlo.

MARGARITENSE, 2
PETRA, 1

Poco que relatar tiene el partido que nos ocupa. Floja actuación del conjunto local y gran codicia del visitante.

Siempre resulta difícil doblegar un equipo que no da pelota por perdida y el Petra ha puesto toda la carne en el asador durante los noventa minutos del partido.

La mejor clase y técnica del equipo local, sin la colaboración esta vez del delantero centro Mas que a causa de una lesión fibrilar ha tenido que conformarse en ser espectador, ha sido suficiente para desnivelar la balanza a su favor.

Si bien los visitantes han tenido buenas ocasiones para aumentar su marcador, los locales han visto anularles un gol por la introducción en el terreno de juego de otra pelota que había salido momentos antes del recinto, en el precisamente en que Company magistralmente introducía en el portal visitante el antedicho tanto, fruto del perfecto lanzamiento de una falta. Consideramos bien anulado el gol.

Corre el minuto treinta del primer período cuando Company lanza un saque de esquina y Tugores de cabeza manda el esférico a las mallas.

En el minuto siete del segundo tiempo Ordinas bate al meta visitante pero el árbitro anula el tanto alegando fuera de juego.

Nuevamente Tugores en el minuto doce consigue el segundo tanto válido de los locales.

C. D. PETRA

En el minuto treinta y uno Ferrer consigue el gol visitante.

Se han producido los cambios permitidos por ambos bandos.

Alineaciones:

PETRA: Pastor, Bonnín, R. Font, Bauzá, Morey, Alzamora, Roca, Quetglas, Oliver y Mestre.

MARGARITENSE: Pons, Coll, Ripoll, Pérez, Escudero, Sagrera, Tugores, Monterde, Ordinas, Company y Marqués.

Arbitro: El señor Garcías Vaquer. No tuvo asistencia en las bandas y su labor fue discreta.

SERVERENSE, 2
CAMPOS, 0

El equipo local jugó un gran partido en todas sus líneas, con gran sentido de anticipación y sin dar un balón por perdido. El partido fue muy bueno pues el equipo visitante fue muy difícil pero en honor a la verdad, debemos decir que el resultado es corto, con lo que hubiera sido si la «diosa fortuna» hubiese acompañado un poquitín al equipo local.

Goles:

1-0. A los 38 minutos pared de Juanito, Santy, Juanito, y este último introduce el esférico por la misma escuadra, desde este momento ya más tranquilos los ánimos de jugadores y espectadores, se vió mejor fútbol.

2-0. A los 87 minutos un medido centro de Juanito, lo remata muy bien Santy, introduciendo el balón por la escuadra.

Arbitro, Sr. Riera Morro, que tuvo una excelente actuación. A sus órdenes los equipos se alinearon:

Serverense: López; Ribot, Riera, Alemany; Domenge, Ballester; Sancho, Llinás, Santy, Julve y Martínez.

Campos: Salas; Manresa, Alcina Vicens; Binimelis, González; Vicens, Jaume, Rigo, Ginard y Clar.

Destacaron por el Serverense, López Domenge, Alemany, Julve, Juanito. Por el Campos, Salas, Manresa, Binimelis, Jaume, Clar

MARGARITENSE (I Regional)

PONIENTE, 1
INDEPENDIENTE, 0

Un solitario gol, dió la victoria al equipo local en un encuentro enormemente disputado, entre dos conjuntos de similares características y que en todo momento se emplearon con gran entusiasmo, dando ocasión a los dos guardametas respectivos, a lucirse en numerosas ocasiones, y que al final se convirtieron en los dos héroes del encuentro.

A los 24 minutos, un centro de Timoner, fue magristralmente rematado de cabeza por Bernardino Mús gol que al final valió dos puntos, y un triunfo que muchos ya no esperaban.

Poniente: Aguiló; Estrañy, Clemente, Crehuet; Calafell, Mús; Navarro, Cortés, Solivellas Timoner y Oliver.

Independiente: Jofre; Casares, Bonafé, Horrach; Fernández, Cabot; Cabot II, Prats Marqués, Oliver y Porcel.

FELANITX, 1
ALARO, 0

A las órdenes del Sr. Porcel, los equipos presentaron las siguientes alineaciones:

Felanitx: Bordoy; Veñy, Vaquer, Soler; Mateu, Mendez; García, Sansó, Del Salto, Manresa.

Alaró: Rosselló; Munar, Martín, Miguel, Salóm; Bibiloni, Gorgoso, More, Rosselló, Rosselló II y Llambias.

El único gol del encuentro, que representó tan precaria victoria fue conseguido por el exterior Manresa.

ANDRAITX, 3
PALMA, 3

Arbitro Sr. Cloquell, sin contentar a ninguno de los equipos.

Andraitx: Palmer; Moreno, Martí, Torres (Juan Alemany); Oliva, Borrás, Nieto, Femenías, Vich, Alemany y Orell.

Palma: Forteza; Rosselló, Reus, Martínez; Quetglas, Gómez; Vicente, Pont, Quetglas, Ligero y Vich.

Movimiento continuo en el marcador, que mantuvo en fuerte «suspense» a los aficionados. A 15 minutos del final, el marcador era favorable a los palmistas por 3 a 2, y minutos antes de finalizar, los locales lograron la definitiva igualada.

Fue expulsado el jugador local Florencio Moreno por dirigirse insolentemente al colegiado, insultándolo incluso, una vez finalizado el encuentro. A este paso compadecemos al amigo Covas, ya que llegará al extremo de tenerse que alinear el mismo, el día menos pensado.

MANACOR (I Regional)

MONTUIRI, 0
MANACOR, 4

Absoluto dominio del equipo visitante con una superioridad manifiesta a lo largo de todo el encuentro, y que a pesar de haber finalizado la primera mitad con igualada a cero en el marcador, en ningún momento, peligró la victoria visitante, ya que sus jugadores, conscientes, de su mejor clase, amén de fuerza física, salieron dispuestos tan pronto el colegiado ordenó el inicio de la segunda parte, a resolver por la vía rápida, los dos puntos puestos en litigio, convirtiéndose este período, en un auténtico festival a cargo de Estrañy ya que el solito fue el autor de tres tantos, mientras su compañero Caldentey, redondeaba tan abultada victoria y con ello la cosecha «positiva» que le vale poder seguir manteniendo aspiraciones para el logro de lo que tanto ansian.

El colegiado Sr. Ripoll que tuvo feliz actuación, alineó a los equipos de la siguiente forma:

Montuiri: Perelló; Roca, Barceló, Miralles; Capellá Miralles; Roca II, Dols, Ramis y Munar.

Manacor: Nebot; Oliver, Fullana, Parera; Martí, Caldentey; Sureda, Caldentey, Estrañy, Bellver y Gomila.

RAFAL, 1
LA PALOMA, 0

Justa pero merecida victoria del conjunto amarillo» que una vez más está dando pruebas palpables que la categoría le viene ancha y mucho tendrá que mejorar para eludir los últimos lugares de la tabla que actualmente ocupa.

A cargo de Bosch estuvo la obtención del solitario gol, que durante los 90 minutos permaneció incolumne en el casillero.

Buen arbitraje del Sr. Gual.

Rafal: Nicolau; Ovejero Torres Massot; Mas, Molinet; Rodríguez Moreno, Bosch, Rodríguez y Rodríguez R.

La Paloma: Vila; García, Pons Bestard; Pastor, Mas; Moreno, Vaquero, Pujals, Gutiérrez y Torres.

ESPAÑA, 2
MARRATXI, 0

La primera mitad finalizó con ventaja mínima local, al automarcarse Ribas en propia puerta al intentar desviar un fuerte tiro de Llompart.

Tras el descanso, un avance de Tomás, fue hábilmente retrasado sobre Llompart para que este batiera por segunda vez al guardameta Martínez.

El encuentro tenía su miga lo que felizmente fue bien encauzado por el colegiado Sr. Terrasa, quien ofreciendo otra destacada actuación, impidió con un constante concierto de pito, que las cosas salieran de su cauce normal, ya que como apuntamos más arriba no se presentaba el «lance» de rositas que digamos.

España: Mulet; Medina, Cantallops, Filori; Bonet Muñoz; Tomás (Ballester), Ferrando, Llompart, Ballester y Puigserver.

Marratxí: Martínez; Oliver, Ribas, Vidal; Martín, Heredia; Saez, Cañellas, Mora, González y Monzón.

SON COTONER, 0
SAN FRANCISCO, 4

Arbitro Sr. Nadal:

Son Cotoner: García; Mellado, Colom, Martí; Soler, De la Calle; Navarro, Montalvo, Jaén, Maestro y Ramón.

San Francisco: Abellán; Jaume, Medina, Fluxá; Capó, Marín (Medina A); Tebar, Moyá, Norte, Amengual, Bover y (García).

Goles: Norte (2), Moyá y García.

SANTA MARIA, 1
VIRGEN DE LLUC, 2

Otra derrota del equipo de «Se Sini» que por lo visto hasta ahora, no es ni sombra de aquel potente conjunto de la temporada anterior.

En su confrontación contra el equipo de las Viviendas, volvió a sucumbir y ello hace que de momento se mantenga en la mitad de la tabla, lugar poco acorde por la categoría del primer equipo de la simpática Villa.

El colegiado Sr. Roca alineó a los equipos de la siguiente forma:

Santa María: Isern; Salom, Colom, Mas; Guillermo, Roca; Cañellas, Vidal; Pol, Calafat y Caballero.

Virgen Lluc: Bisquerra; Lillo, Navarro; Barros, Garrido; Molina, González, Luque, Galmés, Navarro II y Campos.

ARENAS, 2
AT. SANTA MARIA, 0

Un encuentro de la competición de Educación y Descanso, fue el culpable que el partido que comentamos, se tuviera que dar por finalizado, con bastantes minutos de adelanto, ya que horarios de programación, impidieron que su duración tuvieran los 90 minutos reglamentarios, si bien cuando el colegiado señaló el final, un claro 2 a 0 campeaba en el casillero «amarillo» y difícil, muy difícil hubiera sido a nuestro modesto entender, remontar tal ventaja, a pesar del gran entusiasmo con que se desenvolvían los jugadores del Atlético. Ello no quita, que dejemos constancia de a quien le corresponda, procure evitar que casos como el relatado vuelvan a suceder, ya que respetando todas las categorías, somos de la opinión que más conveniente hubiera sido acortar el primer encuentro que no el de II Regional, pues de todos es sabido lo difícil que resulta en esta categoría, buscar fechas adecuadas para repetir sea el encuentro que sea, y sin embargo en Educación y Descanso por lo corto de su campeonato, a todas luces resulta más fácil encontrar fecha hábil para su repetición.

A los cuatro minutos Fernández, remató el primer gol de la matinal y al filo del minuto 24, en un córner botado por Bauzá, Muñoz de espléndido y certero cabezazo, introducía por segunda vez el balón en las mallas del portal visitante.

Destacados por el Arenas, Bauzá, Vidal, Castillo y Benito; y por los visitantes, Rubert, Company, Mora y Cerro.

Arenas: Vidal; Casas, Gonzalo, Benito; Amengual, Lozano (Caldés) Ors, Castillo Bauzá, Muñoz y Fernández.

At. Sta María: Rubert; Susarte, López, Cerro; Company, Beltrán, Martínez, Mora, Colom Arenas y Manresa.

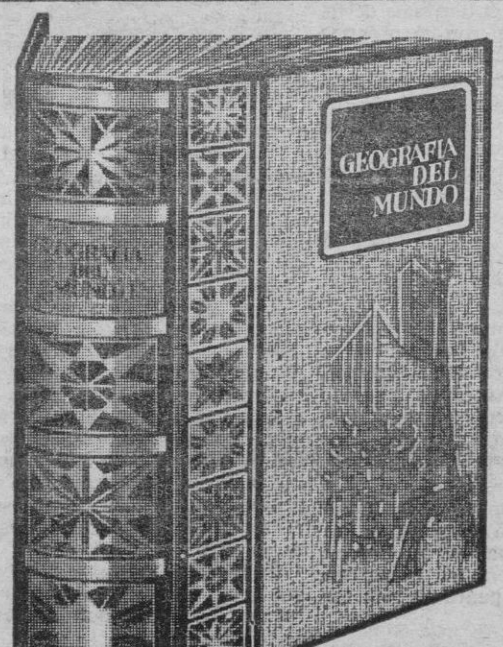

¡LIQUIDACION DE ESTA OBRA DE LUJO!

GEOGRAFIA DEL MUNDO

¡CON LOS ULTIMOS DATOS!
¡CON LOS NUEVOS PAISES!
¡512 PAGINAS! ¡24 LAMINAS Y MAPAS!
VALE 450 PTAS.
¡SOLO POR 219 PTAS.!
(mas 18 ptas. de gastos)
¡TOMO EXTRA! ANCHURA DEL LOMO: CINCO CENTIMETROS.
¡REPLETO DE ARTISTICAS FOTOGRAFIAS!

Usted ha de saber ya cómo viven y lo que es el Pakistán, Irak, Ghana, Moldavia, Malawi, Kasakistán, Ruanda, Burundi, Camerón Nepal, Niger, Gambia, Uganda, Volta, Mauritania, Mali, Zambia, etc.

Todos los países del mundo detallados, explicados y comentados, incluso los del telón de acero y las 24 Repúblicas de la URSS.

ENCUADERNACION LUJOSA EN ORO FINO — ENVIOS A REEMBOLSO

Para liquidar urgentemente, todos los pedidos irán acompañados con los siguientes REGALOS: La obra «YO ESTUVE EN STALINGRADO». Relato verídico de lo que fue aquella horrible «bolsa» en donde con hambre, enfermedades y frío de 15 grados bajo cero, sin víveres ni municiones, los soldados alemanes morían lentamente escribiendo una impresionante gesta tan heroica como inútil. Encuadernada. Vale. 150 ptas. Un «MAPA MURAL DE ESPAÑA» (50 x 35 cms.) para colgar en la pared, con detalle de poblaciones, pueblos, carreteras, etc. «KATIA», de Tolstoi. Verdadera joya, en la que Tolstoi, en cada página le producirá nuevas sensaciones al enfrentar los amores de Katia y Sergio. (Vale. 50 ptas.). El libro «ORTOGRAFIA»: Para escribir sin faltas ortográficas. Vale, 50 pesetas.

Y por último AUN REGALAMOS un artístico «CALENDARIO DE PARED PARA 1971», con reproducciones a todo color de los cuadros de Goya y un «CALENDARIO HUMORISTICO PARA 1971» que, aparte de un diluvio de chistes, historietas y chascarrillos, contiene una serie de datos útiles y prácticos. ¡ESTE SOLO ALMANAQUE VALE 60 PESETAS!

No admitimos giros anticipados. — No enviamos al extranjero. (B.)

Pedidos a:

LIQUIDADORA LIBRERA G. RUIZ - Aragón, 387 - BARCELONA - 13

M.C.D. 2022

FUTBOL REGIONAL

CUIDA ESTA PAGINA: GABRIEL GENOVART

TRIPOLINOS, 1

VILLAFRANCA, 3

Arbitro Sr. Piñeirua, excelente en todos los sentidos.

Tripolinos: Gomila; Pol, Ramón, Durán; Riera, Sánchez; Pascual, Julve, Veñy, Soler y Miguel.

Villafranca: Martí; Bauzá, San-

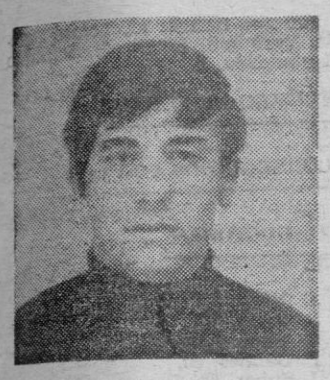

OVIEDO

so I. Sansó II; Estrañy, Mesquida; Catalá, Suau, Fernández, Oviedo y Gomila.

15 minutos: Libre indirecto desde fuera del área, que Fernández contabiliza.

20 minutos: Nuevamente Fernández aumenta la ventaja, resultado con que finaliza la primera mitad.

50 minutos: Esta vez es Oviedo, quien marca el tercero, y a pocos minutos del final, en otro libre directo esta vez, favorable a los locales, da ocasión para lograr el gol del honor.

* * *

RESULTADOS Y CLASIFICACIONES

II REGIONAL

GRUPO A

Sóller, 4 - Buñola, 1
Santa María, 1 - Virgen Lluch, 2
Rotlet, 1 - Marina, 0
A. S. Cotoneret, 2-S. Francisco, 4
Cide, 1 Insular, 1
Arenas, 2 - A Sta. María, 0

Equipos	J.	G.	E.	P.	F.	C.	P.
Sóller	16	13	2	1	56	11	28
Arenas	16	11	2	3	44	20	24
Virgen Lluc	16	10	3	3	31	21	23
Rotlet	16	9	3	4	37	22	21
Soledense	15	7	4	4	22	20	18
Atahualpa	14	7	3	4	34	22	17
Sta. María	16	6	4	6	35	27	16
Buñola	15	7	1	7	36	36	15
At. Sta. María	16	7	0	9	35	37	14
S. Francisco	16	5	4	7	27	34	14
CIDE	16	3	4	9	19	42	10
Insular	16	3	4	9	17	38	10
Marina	16	2	4	10	22	42	8
Son Cotoner	16	0	2	14	14	58	2

GRUPO B

Andalucía, 2 - San Juan, 2
Cultural, 7 - At. Felanitx, 0
Tripolinos, 1 - Villafranca, 3
Santañy 0 - Montaura, 0
Escolar, 0 - Arenal, 0
Alcudia, 5 - Ses Salines, 1

Equipos	J.	G.	E.	P.	F.	C.	P.
Cultural	15	12	0	3	51	16	24
Salines	15	10	2	3	53	17	22
Colonia	14	9	1	4	41	22	19
Villafranca	15	8	3	4	25	16	19
Santanyí	15	5	7	3	21	14	17
Escolar	14	7	3	4	35	24	17
San Juan	14	7	2	5	29	23	16
Arenal	15	6	2	7	27	26	14
Alcudia	15	4	5	6	24	40	13
Montaura	13	3	4	6	15	24	10
Andalucía	15	2	4	9	17	44	8
Tripolinos	14	2	1	11	22	47	5
At. Felanitx	14	1	2	11	15	54	4

AFICIONADOS

Cardessar, 0 - San Javier, 1
Santa Eulalia, 2 - Mallorca, 1
At. Baleares, 2 - Poblense, 2
Viletense, 4 - Serverense, 3
Altura, 3 - Porto Cristo, 1

Equipos	J.	G.	E.	P.	F.	C.	P.
San Javier	17	10	7	0	45	15	27
Poblense	17	11	3	3	34	11	25
Santa Eulalia	16	11	1	4	53	26	23
Mallorca	16	10	2	4	60	12	22
Viletense	16	7	3	6	24	24	17
Altura	15	7	2	6	31	33	16
Porto Cristo	17	5	4	8	20	31	14
Serverense	17	5	4	8	20	30	14
Cardessar	16	4	4	8	21	27	12
Escolar	16	4	4	8	23	39	12
At. Baleares	16	4	4	8	21	44	12
Amasol	16	3	2	11	19	45	8
Sóller	15	4	0	11	15	47	8

C. I. D. E., 1

INSULAR, 1

Insular: Gómez; Moreno, Reus, Palenzuela; Pacheco, Sampol; Fernández, Garzón, Díaz, Rosselló, Alfaro, (Mesquida y Rigo).

CIDE: Mateu; Aledo, González, Arbós; Lucas, Ambrós; Rosselló, Martínez, Puig, Vaquer, Gago (Rebassa, Rodríguez, Cifre).

Dirigió el partido acertadamente el colegiado Sr. Angel Adrados.

Partido bronco y duro, en el cual, ha habido un tiempo para cada equipo, siendo el Insular el que al marcar, al saque de un córner, por medio de Díaz, ha sabido lanzar buenos contragolpes a la portería de Mateu y han puesto difíciles las cosas para los escolares.

En el segundo período, salen los locales, con nuevos ímpetus y logran poner cerco a la meta de Gómez, el cual se luce en buenas paradas, hasta que en el minuto treinta y cinco y a fallo de González, venía embalado Puig, el cual logra la igualada.

Destacados por el Insular, Gómez, Reus, Díaz y Pacheco; y por el Cide, Mateu, Aleda, Lucas y Gago.

SOLLER, 4

BUÑOLA, 1

El partido se le puso al Sóller cuesta arriba, pues el Buñola marcó el primer gol en el minuto 25 del primer tiempo en remate de cabeza de López en el minuto 43, al acertar un remate Enseñat, resolviendo un barullo después de un córner. Se llegó al descanso con empate a uno.

Durante el segundo tiempo se impuso el equipo local por su mejor técnica, y consiguió la victoria con los tres goles que marcaron Marrugat, Juan Antonio y Jiménez en los minutos 20, 38 y 43.

Gustó el juego entusiasta y voluntarioso del Buñola, con hombres rápidos y de extraordinaria combatividad.

Arbitró con acierto el colegiado don Antonio Vicens.

Sóller: Ramón Colom; Bisbal, Cobos, Torrnes; Rodrigo, Valls; Juan Antonio, Marrugat, Matons, Enseñat, Jiménez.

Buñola: Morro; Cabot, López, Dols; Martorell, Mateu; Colom, Linares, Brunet, Torres y Batle.

ROTLET, 1

MARINA, 0

Rotlet: García; Terrones, Martorell, Campos (Arenas); Thomás (Romero); Palmer, Martínez, Ruiz, Pons, Viñas y García.

Marina: Fenoy; Bennasar, Pérez, Molano; Pons, Oliver; Bosch, Caparrós, Cabrer, Bernández, Torres (Hernández).

Arbitro Sr. Sagrado, con gran autoridad.

El partido fue muy disputado, sobre todo en la primera parte, en la que el Marina dominó más ha-

C. D. MARINA

ciendo un buen juego. En el minuto 28, Torres, extremo izquierdo del Marina, estrelló el balón en el larguero, en la ocasión más clara para marcar, terminando la primera mitad 0-0.

En el segundo período se desarrolló, con las mismas características de la primera con avances de los dos equipos. En el minuto 25 el árbitro expulsó a los jugadores Martínez del Rotlet y a Pérez del Marina, al repeler éste una entrada dura de aquel. En el m. 42 al sacar un córner el Rotlet, el jugador García consiguió rematar de cabeza al fondo de la red, siendo el único gol del partido.

Solo nos resta añadir que la mejoría experimentada de unas fechas a esta parte por el novel equipo de la calle San Magín, quedó bien de manifiesto ante la potencia del Rotlet, que se las vió y deseó para inclinar la victoria a su favor.

ALCUDIA, 5

SALINES, 1

El Sr. Nadal, fue encargado de dirigir este encuentro, que dado la potencia del líder Ses Salines, valoriza enormemente la sensacional victoria del entusiasta equipo local.

Alcudia: Pons; Cifre, Arjona, Saletas; Ferrer, Sánchez; Adrover, Colomer, Salas, Alou y Cortés.

Salines: Roig; Servera, Burguera, Gelabert; Sitjar, Bonet; Bonet II, Burguera II, Verger, Bonet III y García.

La primera mitad, finalizó con ventaja local por 3 a cero, y a continuación aumentaron la ventaja con otros dos, mientras el equipo visitante salvaba a duras penas el honor. Los goles fueron conseguidos por Colomer (3) Alou y Cortés.

CULTURAL, 7

FELANITX, 0

Arbitró don Segismundo Colom, Excelente.

Cultural: Palou; Pons, Torrens, Velasco; Sebastián, Crespí; López, Mercer, Vidal, Morell y Colorado.

Atco. Felanitx: Ojeda; Cerro, Roldán, Caldero; Hernández, Garrido, Ortega, Cabrera, Aunión y Martínez.

Goles: Vidal (4), Mercer y el meta visitante Ojeda que se automarcó por dos veces en propia puerta.

SANTA EULALIA, 2

MALLORCA, 1

Partido tremendamente disputado, con dos equipos que aspiran a lo mejor, a pesar de la momentánea ventaja que les llevan sus antecesores.

La briosidad con que se emplearon ambos contendientes, obliga-

ANTICH

ron al Sr. Flaquer, árbitro del encuentro, a tomar decisiones gravísimas, como fue mandar a las casetas a los jugadores Company, Torres y Garau, retirándose lesionado al parecer de alguna importancia el bravo jugador Mayol, a quien desde estas líneas, le deseamos mejoría.

Santa Eulalia: Romera; Gómez, Antich, Forteza; Sabater, Perales; Ruiz, Timoner, Company, Morro y Torres.

Mallorca: Bisañez; Garau, Rubio, Tur; Mayol (Calafell), Llabrés; Manolito, Calafat, Isidro, Luis y Bartolí.

ATCO. BALEARES, 2

POBLENSE, 2

Excelente arbitraje del Sr. López Saez. Bajo su dirección los equipos presentaron las siguientes alineaciones:

Atco. Baleares: Haro; Haro P., Torrandell, Ramis; Calvo, Villalonga; Monserrat, Candeas, Casi, Salom y Romera.

Poblense: Serra; Llobera, Carbonell, Payeras; Gost, Cerdá; Mir, Romero, Socías, Alorda y Comas.

Peor no podía comenzar el encuentro para el conjunto «blanquiazul», ya que el hasta hace poco líder, y por algo ocupó tan honrosa clasificación, se hizo dueño en absoluto del dominio territorial del rectángulo de juego, tan pronto el colegiado dió la señal convenida para el comienzo del encuentro. Es mucho equipo este Poblense, y nada digamos si hubiera podido presentar el cuadro al completo, ya que por mor de ciertos castigos impuestos por el Comité de Competición, se vió obligado a presentar el cuadro mermado potencialmente y a pesar de ello, demostró a todos los aficionados que se congregaron en el Estadio Balear, que con ellos habrá que contar al final de la competición.

Un fallo de la defensa local, fue bien aprovechado por Romero para inaugurar el marcador, y a continuación en jugada de toda la delantera, era Comas quien hacia mos de todo corazón una rápida subir el segundo gol al casillero, finalizando poco después la primera parte.

Tras el descanso, quizás por la confianza que les daba tan claro tanteo, creemos que se lo tomaron con algo de filosofía, y a cuatro minutos del final, dos descuidos impropios de tan potente conjunto, dieron ocasión a los locales de igualar la contienda, cuando ni los más optimistas, soñaban fuera posible, como fue dos intervenciones a cargo de Candeas y Casi, quienes felizmente culminaron dos estupendas jugadas y con ello, una igualada que fue la bomba de la matinal.

ALTURA, 3

PORTO CRISTO, 1

Buen arbitraje del Sr. Morro.

Altura: Ignaci Alzamora, Morro, Palou; Villalonga, Perelló; Bonafé, Cañellas, Pizá, Mut y Ripoll.

Porto Cristo: Homar; Juan, Gomis, Rexach; Caldentey, Bonet; Mendez; Ferrer, Suau, Barceló y Cánaves.

Por los locales marcaron Cañellas, Mut y Ripoll; y por los visitantes, Cánaves. La primera mitad ya finalizó con clara ventaja de dos a cero, y a poco de empezar el segundo período, los visitantes por mediación de Cánaves, de tiro directo, lograban batir al excelente guardameta Ignaci.

CARDESSAR, 0

SAN JAVIER, 1

Dos nuevos puntos para San Javier, que consolida su brillante clasificación al frente de la tabla, gracias a un soberbio tanto marcado por el peligroso exterior González.

El Sr. Fuentes, alineó a los equipos de la siguiente forma.

Cardessar: Forteza; Amer (Mestre), Ordinas, Bauzá; Miguel, Santandreu; Ballester, Pascual, Fornés, Caldentey y Jaume.

San Javier: Vazquez; Huertas, Moyá, Llabrés; Carrasco, Florit; González, Mayol, Sampol, Serra y Pérez.

VILETENSE, 4

SERVERENSE, 3

A las órdenes del colegiado señor González, los equipos presentaron las siguientes alineaciones:

Viletense: Comas; Morcillo, Berben, Font (Vilanova); Torres, Martínez; Pulgar, Vaquer (Perales), Prieto, Ferrer, Jiménez.

Serverense: Llaneras; Servera, Puigros, Morey; Sala, Bauzá; Galmés, Servera, Massanet, Suñer y Llinás.

Goles: Por los locales, marcaron Prieto (3) y Ferrer (2) y por los de Son Servera, Suñer (2) y Servera.

CARDESSAR (Aficionados)

FAR

catalítica
MOD. SAMATIC

infrarrojos
MOD. NIZAMATIC-5

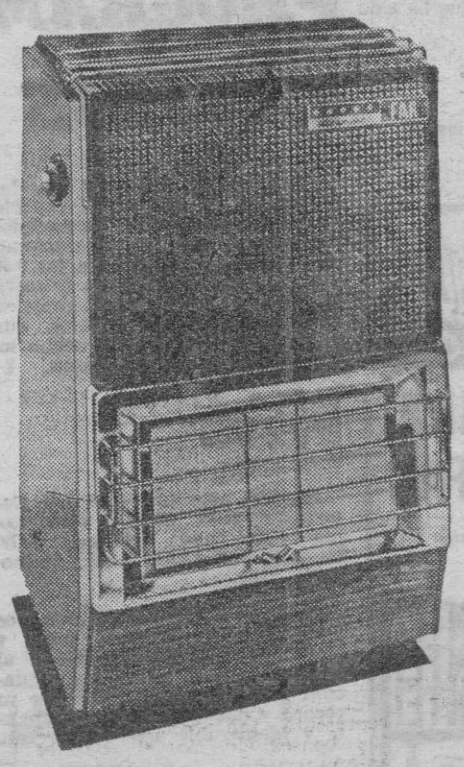

la de las 5 intensidades de calor

Unica que permite graduarse desde una potencia máxima de 4.000 Kcal/hora (la más alta del mercado) a una potencia mínima de 800 Kcal/hora (la más baja del mercado).
Válvula de seguridad. Analizador de atmósfera. Panel frontal de esmalte vitrificado y pantalla de aluminio pulida electrolíticamente.
Dimensiones: anchura, 430; fondo, 460; altura, 715.

... y, claro, con encendido automático; *¡sin cerillas!*

RADIO BORNE

C/. SAN MIGUEL, 131
TELEFONOS: 227544 - 41

C/. FAUSTO MORELL, 15
TELEFONO: 270313

DISTRIBUIDORES OFICIALES

PALMA: Comercial Son Costa; PALMA: Vda. J. Moden; PONT D'INCA: Gaspar Jaume; SANTANYI: Juan Oliver; SINEU: José Taronjí; SOLLER: J. L. Pomar; LA PUEBLA: Jerónimo Bennásar; STA. MARGARITA: Rafael Payeras; LLOSETA: Antonio Niell; FELANITX: J. L. Rubio; COLL DEN REBASA: Bernardo Bonet; ANDRAITX: Juan Palmer; ALCUDIA: Margarita Torres e Hijos; CAMPOS: Mariano Rubio; LLUCMAJOR: Damián Oliver; MANACOR: Antonio Fiol; SON CLADERA: Hermanas Arrom; PORRERAS: Miguel Barceló; INCA: Eléc. J. Buades; CONSELL: Eléctrica Ferrer; POLLENSA: Antonio Cerdá; ARTA: J. J. Botella; CAPDEPERA: Bazar Muntaner; PALMA: Boel; PALMA: Sebastiana Moranta; PALMA: Casa Sampol; MONTESION: Miguel Pomar.

M.C.D. 2022

hipodromo

EL AÑO HIPICO EN MANACOR

1970 NO ES LA META SINO UN PUNTO DE PARTIDA

Juan Riera J. ha sido el conductor más destacado del año 1970. Suma el mayor número de victorias y de puntos.

Así tal como suena este año 1970 muy provechoso en la mayoría de aspectos pero no podemos traducir estos triunfos como definitivos, ni mucho menos, sino escalones, tal sólo podemos y debemos traducir en metas volantes que nos lleven a una igualdad con las naciones que están en los primeros lugares del hipismo, aunque para ello aún tengamos que esperar mucho y quizá no lo veamos. Con paciencia y perseverancia nuestro acercamiento a la cumbre será notorio

Pero en primer lugar, antes que aspirar los laureles de la gloria debemos mantener los pies en tierra y tener la vista en el futuro y el recuerdo en el pasado. Al no ser nosotros adivinos no podemos predecir lo que ocurrirá en 1971 aunque sí esperamos que sea un importante paso y un estabilizador para nuestra cría caballar, por lo tanto sólo podemos remitir lo sucedido en 1970 que, como ya hemos dicho, ha sido fructífero en general. Al no tener criterio suficiente para describir el total de la suma de conceptos logrados reducimos nuestro comentario a la co- de Manacor.

Primer lugar debemos recordar las obras realizadas en nuestro hipódromo, unas obras que si no muy espectaculares sí significativas puesto que en toda la historia del recinto nunca se había remendado ni había sufrido mejora alguna que no es decir nada, pero claro, al contarnos entre los inconformistas esto no basta y no nos referimos a que se hagan más obras sino que se vaya a otra clase de reconstrucción que es la de la afición y es que de carreras que no sean clásicas ni por asomo y ya que parece que por ahora tampoco se tiene intención de realizarlas nosotros en nuestra carta a los Reyes Magos pedimos a ver si nos podrían traer alguna de estas innovaciones que al no producirse producen un cáncer en nuestra acérrima afición que la corroe aunque muchos hagan oidos sordos. Pero por si en si acaso no nos cansaremos de repetirlo.

En segundo lugar podríamos mencionar la hazaña de la yegua Not Cabana que en este año ha conseguido, ni más ni menos, que veinticinco victorias, 17 en Manacor y 8 en Palma. Esta cifra, según nuestros datos es un record sin precedentes. Lo que ya es discutible es si a pesar de tantos triunfos resulta rentable como la mayoría de productos nacionales a los que se debe promocionar y ayudar.

• • •

Otro fenómeno de nuestra plantilla ha sido Nilcon que si bien no ha conseguido un número tan elevado de victorias puesto que sólo ha conseguido clasificarse es verdad que el número de veces que ha conseguido clasicarse es verdaderamente astronómico, puesto que lo ha conseguido en 35 ocasiones, otra cifra que quizá también nunca se había logrado, contando además que en Manacor sólo se da una reunión semanal y unas cortas vacaciones en verano, lo que hace aún más meritoria su hazaña. Por si fuera poco Nilcon es hijo de Madero B, un semental muy prolífico pero con pocos productos en la pista.

• • •

Durante este período de tiempo tan sólo nos ha llegado un caballo importado, Trianón B que aún no ha debutado, mientras que durante el mismo período de 1969 llegaron Sois La, Topsy M, Unita M, Roger Bon Temps y Seulingen. Esta escasez no sabemos cómo enfocarla, si como una muestra de preferencia del propietario al producto nacional o por el contrario falta de medios para llevar a cabo la importación de productos extranjeros, claro que para seguir empleando nuestra isla como cementerio de viejas glorias que para poco nos sirven, más vale prestar atención a nuestros propios productos.

• • •

Estos tres últimos meses se han caracterizado por el gran número de castigos impuestos, unos con la máxima justicia y otros con menos pero lo cierto es que la manera de comportarse nuestros conductores es lastimosa, habiendo logrado transformar un deporte de caballeros en algo así como un deporte de niños siempre buscando la oportunidad para perjudicarse. Y por este camino no llegaremos a ninguna parte puesto que por mucho que aspiremos a tener un trote a nivel internacional si las mismas raíces están corrompidas no sólo tendremos que renunciar a ello sino que hará estéril los esfuerzos realizados Un poco de seriedad y más homonía que son los ingredientes de una deportividad en beneficio de todos dejando aparte y comportándose como verdaderos caballeros y entonces sí podremos aspirar a metas lejanas al tener buenos cimientos.

• • •

Ahora pasemos al grano que son las clasificaciones que a lo largo del año hemos ido recogiendo con sus equivocaciones que esperamos no sean muy decisivas. Ahí va un poco el resumen de lo que ha sido el ya trasnochado 1970.

CABALLOS, VICTORIAS

Not Cabana, 18 victorias.
Martel, 12.
Nilcon, 12.

Nika Piroska, de D. Miguel Seguí, debutó tarde pero acabó imbatida en 1970.

Nesalina e Icok, 10.
Con 9 victorias, Brandis, Nadie R, Magno, Loba y Orondel.

Con 8, Lord Kid, Normandi, Haifa y Nika Piroska.

Con 7, Intervalo y Nautilus IV.
Con 6, Jonjelín, Redón F, Malero Fox, Mallorquina, J. Giralda, Fil d'Or, Jineta y Oasis.

Con 5, Mojoli, Letonia, Lavikid y Florencia.

Con 4, Jim d'Or, Unita M, Nemrod, Lord d'Or, Nitrógeno, Marli, Niza d'Or, Merhi.

Con 3, Ravel, Mejicano, Mistero, Maneses, Iris, Montpier, Las Kid R, Nono la Cour, Lucana.
Con 2, Homero, Miss, Loup d'Or, Felio, Jitlandia, Jaguar, Seulingen, Motín, Jorbán, Jabira, Jordilla, Kasimodo, Montpier II, Martin del Gayo II, Jordania, Oda II. Dalila y Oquinestel.

CLASIFICACION POR PUNTOS

Nilcon, 74 puntos.
Not Cabana, 68.
Jim d'Or, 60.
Loba, 50.
Icok, 45.
Redon F, 44.
Nesalina, 43.
Martel y Orondel, 42.
Brandis 41.
Fil d'Or 40.
Con 38 puntos, Intervalo, Lord d'Or y Magno.
Con 36, Jonjelín, Haifa y Nadie R.
Con 35, Mallorquina y Florencia.
Con 34, Dalila.
Con 33, Normandi y Mojoli.
Con 30, Unita M.

NUMERO DE VECES QUE SE HAN CLASIFICADO

Nilcon, 35 veces.
Jim d'Or, 30.
Loba, 28.
Not Cabana, 28.
Dalila. Redón F y Fil d'Or, 22.

CONDUCTORES, VICTORIAS

Juan Riera, 28 victorias.
Bartolomé Llobet, Jaime Mora y Sebastián Matamalas, 22.
Sebastián Riera, 21
Pedro Galmés, 16.
J. Riera M. y Jaime Suñer, 14.
Juan Galmés G, Mateo Sastre, 10.
Lorenzo Galmés, Sebastián Vaquer, 9.

Miguel Seguí, Serafín Lluñ, Sebastián Moyá, 8.

Juan Galmés F, Jaime Brunet, Gabriel Masanet, Jaime Estelrich, 6.

Antonio Gomila M, Tomas Sureda, Bartolomé Martorell, Bernardo Santandreu, 5.

NUMERO DE PUNTOS CONSEGUIDOS POR LOS CONDUCTORES

J. Riera, 167 puntos.
S. Riera, 114.
S. Matamalas, 95.
P. Galmés, 90.
J. Suñer, 88.
B. Llobet, 85.
J. Mora, 82.
J. Riera, 57.
A. Burguera, 52.
M. Sastre, 50.
J. Galmés G, y S. Moyá, 41.
L. Galmés, 37.
B. Santandreu, 35.
F. Sitges 32

Y aquí finalizamos lo que en resumen ha sido el año 1970 que supone un paso más para esta gran escalada que tenemos que realizar con una buena organización y la deportividad por delante. Ahora sólo nos resta esperar con qué pie nos entra este año en el complicado mundillo hípico

JUAN LLULL

EN «SON PARDO»

PROGRAMA DE «REYES» CON REPARTO DE TROFEOS ESTA TARDE EN «SON PARDO»

Programa de Reyes en Son Pardo con el ya tradicional reparto de trofeos a los más destacados del pasado año .Las operaciones de apuestas se inicarán a las 3.30 y a las 4 será lanzada la primera de las seis careras que figuran en la combinación. Advertimos que este ligero estudio está hecho sobre el avance del programa.

OKEY B - NANTOLL - OCELL D,OR

Primera carrera. — Mojoli, Caminante, 2100; Okey B 2120; Loma d,Or, 2140; Nelson d,Or, Nantoll, cell d,OOr. 2160; Memorable. 2180.

Okey B y Ocell d,Or son dos jóvenes ejemplares en puja y Nantoll perdió su oprtunidad al desmontarse en su última actuación. Mojoli bien colocado por su record y dos incógnitas Caminante y Memorable. que reaparecen.

JAMINOSA - OH PIROSKA - CENTAURO

Segunda carrera. — Fedora. 2120; Natale, Oh Piroska, Nocturno d.Or, Centauro, Intrépida, Magnolia, Jaminosa, 2140; Normandi y Milán. 2160

Fuerzas muy niveladas y, por consiguiente, posibilidad de sorpresas. Nuestro trío es sólo una de tantas combinaciones aunque Jaminosa, según sus últimas actuaciones, parezca bien colocada. Tiene interés que Oh Piroska sea conducida por Ipsen, un conductor danés que, posiblemente, se establezca en Mallorca.

NATACHA - LANCIA - ILOTO

Tercera carrera. — Natacha, Iloto ,Johny Walker, Lancia, 2100 Bufón, 2120; Junior Fox e Imagen. 2160

Natacha y Lancia parecen mejor situados que otras veces y buena impresión causó Iloto en su reapricón. No obstante bien colcados parecn Johnny Walker e incluso Imagen

ICOK - NOGARO - N. SAMMY

Cuarta carrera. — Icok, Royale Noblesse, N. Sammy, 2100; Jonjelín, Nogaro, Frisán, Port Royal, Din Din M, 2120; Talismán d.Or, 2140; Romantic III, 2160

Icok tendrá una buena oportunidad si repite su última actuación aunque no se debe olvidar a presencia de veteranos ejemplares que pueden tener destellos decisivos. Buena forma de N. Sammy y contamos con la última carrera de Nogaro.

SURPRENANT - SOCOA - RICTOS

Quinta carrera. — Trío Boleto Verde. — Surprenant, Idó 2100; Rousko, Rictos, Socoa, 2120; Quolonces, 2140, Vic Saint Dizier, Ispahán, Raspail, Sire de Maurevrt, 2160; Taquiron Royal, 2180 Lin Hanover 2200

Al parecer los que salen de los primeros elásticos deben aprovecharse de su ventaja. No obstante, al primer fallo todo se equilibra. Surprenant ha luchado siempre y tanto Rictos como Socoa están muy bien colocados a pesar de haber demostrado que su momento no es elmejor

HARMONISLEY - PRINCE DU FIGUIER - GENGIS KHAN

Sexta carrera. — Trío Boleto Blanco. — Harmonisley, Pharis, Prince du Figuier, Gengis Khan, 2100; Royal Amour, Quatre d.Avril, Voronej, 2120; Paluche, 2140; Pretti Vandéen, Jamin Hanover Sang Royal 2160

Harmonisley fue desplazado en los últimos segundos y algo parecido le ocurrió a Prince du Figuier que marchaba al frente. Gengis Khan tuvo un buen remate y no tendrá muchos obstáculos. La sorpresa puede ser la tónica dominante.

CARRERAS EN MANACOR

También se anuncian carreras esta tarde en Manacor aunque no conozcamos el programa

CENTAURO

M.C.D. 2022

INCA

RESUMEN DEPORTIVO DE LAS ACTIVIDADES Y PRUEBAS ORGANIZADAS POR LA DELEGACION LOCAL DE LA JUVENTUD DURANTE EL AÑO 1970

Inca ha continuado la labor de promoción deportiva habiendo logrado continuar e incluso ampliar los horizontes hacia actuaciones en la Península

Un grupo de deportistas y dirigentes vienen realizando esta constante y progresiva promoción que será algún día más fecunda y rapida cuando se pueda disponer del nuevo Campo de Deportes de tanta urgencia para nuestra comarca. Esperamos algún día ver este sueño realizado y del que solo se habla y escribe. pero nunca se empieza.

Como boton de muestra vamos a resumir brevemente la actividad deportiva del año 1970 que ha llevado a cabo la Delegación de la Juventud con la colaboración del Ayuntamiento. de las Escuelas y Colegios de la Ciudad.

ATLETISMO

ENERO

El Club O. J. E. de Inca en su primera participación del año en el Campeonato Provincial de Campo a Través de la categoria juvenil organizado por la Federación Balear se proclamó campeón. Formaron el equipo vencedor los atletas: Miguel Perelló, Juan Alomar, Manuel Busquets y Jaime Soler.

VII Trofeo "San Juan Bosco"

A finales del mes se organizó para los alumnos de la Escuela de Aprendizaje Industrial el VII Trofeo de Atletismo "San Juan Bosco" compuestas de 12 pruebas distintas para las categoras Infantil y Juvenil

II Trofeo Delegado Provincial de Educación Física y Deportes

Participaron más de 30 atletas de Inca los cuales consiguieron clasificarse vencedores en las categorías Alevín e Infantil por equipos

Individualmente vencieron Bartolomé Tortella en la categoria Alevín y Andrés Matas

Los equipos del Club OJE estuvieron formados por los siguientes atletas:

Equipo Alevin: Bartolomé Tortella, Gabriel Ramón Baltasar Colomar y Juan Antich.

Equipo Infantil Andrés Matas, Antonio Serra, Guillermo Bautista y Salvador Cánoves.

VI Trofeo Atletismo "Beato Ramón Llull"

Se celebró para los alumnos del Colegio Beato Ramón Llull con motivo de la fiesta patronal el VI Trofeo para las tres categorias: Alevín, Infantil y Juvenil. Las pruebas organizadas y celebradas en el Campo Municipal de Deportes fueron 17

FEBRERO

En los Juegos Escolares provinciales en la especialidad de Atletismo juvenil y en el campeonato celebrado en el Campo Militar de Deportes de Palma. el Colegio Beato Ramon Llull se clasificó campeón en lucha con otros once colegios de la provincia. Por dicho motivo acudió a la Fase de Sector celebrada en Tarragona, donde Antonio Salas se proclamó campeon en 400 m. y subcampeón de Triple Salto. Mientras que Antonio Garcia Muñoz lograba clasificarse segundo en 300 m. vallas. Por equipos superaron a los campeones provinciales de Castellón. Teruel y Huesca

MARZO

Atletismo Infantil de los Juegos Escolares

El equipo de atletismo del Colegio Beato Ramón Llull en pugna con otros centros escolares de la isla y Palma en el Campo Militar logró también el titulo de campeón en la categoria Infantil. Dicho equipo además batió cuatro records provinciales de los Juegos

Guillermo Bautista el de los 1.000 m. con 3'2"1.

Antonio Llompart el de 80 m. vallas con 13"2.

Bartolomé Llompart el de Salto de Longitud con 5'48.

Y finalmente el equipo de relevos de 4 x 300 m. lograba un tiempo de 2'56"1.

ABRIL

II Cros Santa Magdalena

El domingo dia 5 de abril se celebró el II Cros a Santa Magdalena. pendiente arriba. La carrera se organizó para dos categorías con una totalidad de 30 premios. Los vencedores de la carrera fueron: Antonio Serra Canaves en la categoria Infantil y Antonio Garcia Muñoz en la Juvenil

Esta prueba por ser totalmente subida tiene sus dificultades

Fase de Sector de los Juegos Escolares en Zaragoza

El equipo Infantil de Inca como vencedor de los Juegos Provinciales representó a Baleares en la Fase de Sector celebradas en Zaragoza, teniendo una gran actuación toda vez que se clasificó subcampeón delante de los campeones provinciales de Lérida Gerona. Taragona. Logroño. Huesca Soria

En el plano individual se consiguieron los siguientes puestos:

a de oro Juan Quetglas Salamanca. en 80 m. vallas.

Rafael Beltrán Batle en altura

b) de plata: Damián Socias Carbonell en 300 m.

Bartolomé Llompart Amengual en Longitud.

c) de bronce: Francisco Florit Serra. en Peso.

Juan Marimón Simó. en Disco

Francisco Moranta Pastor en 80 m. vallas

Juan Quetglas Salamanca en altura

III Campeonato Comarcal de Atletismo para Enseñanza Primaria

Para los alumnos de Enseñanza Primaria de Inca y su Comarca se organizó el III Campeonato en sus dos categorias Alevín e Infantil. Se celebraron 11 pruebas con 151 participaciones. Además de las Escuelas de Inca tuvieron brillante participación las de La Puebla y Mancor del Valle

Juegos Escolares. Atletismo Alevin

También en la categoría de los pequeños atletas vencieron en el Campeonato Provincial de los Juegos Escolares los alumnos del Colegio Beato Ramón Llull de Inca, con lo que el centro se proclamó triple campeón. Además de la victoria por equipos se lograron tres records provinciales:

Rafael Beltrán Batle que saltó en Altura. 1'52 m.

Bartolomé Tortella Cuberta que logró 10,30 en lanzamiento de peso y 1'41"7 en 600 m.

Juegos de la O.J.E.

La Jefatura Provincial de la O. J. E. organiza sus Juegos provinciales. En Inca se celebró una fase local de la cual dos equipos en sucesivas actuaciones se proclamaron campeones provinciales, el Circulo La Salle en fútbol. y el Club OJE de Inca en atletismo

Hay que señalar como mejor marca de España en la especialidad de Salto de Altura en la categoria de Flecha a Rafael Beltrán Batle con su marca de 1'52.

MAYO

Trofeo Coca - Cola

En las jornadas del 10 y 17 de mayo se celebró en Palma el Trofeo de Atletismo Coca-Cola para la categoria Juvenil. Participaron ocho equipos. Después de la segunda jornada logró el primer puesto el Club OJE de Inca adjudicándose el Trofeo que fue muy disputado.

JUNIO

Campeonato de Atletismo Infantil.

En el Campo Militar de Deportes de Palma se celebró el Campeonato Infantil de Baleares. Los atletas del Club OJE de Inca vencieron en 10 de las 14 pruebas clasificandose campeones de la temporada 1969-70. Se da el caso que esta victoria es la quinta consecutiva desde 1965, por lo que el Club se proclama "Pentacampeón" en dicha categoria infantil.

JULIO

También el Club OJE de Inca logra el titulo provincial en la categoria de Atletismo Juvenil en las pruebas celebradas en Palma los domingos dias 5 y 12

NOVIEMBRE

III Circuito Pedestre a Inca

El dia 17 vispera del "Dijous Bo" se corrió el III Circuito Pedestre por las céntricas calles de la ciudad. En esta edición se dió entrada a la categoria Alevin que proporcionó gran cantidad de atletas. En las tres categorias sumaron 241 los corredores que tomaron la salida tras de los 60 premios Este circuito abierto tuvo corredores de Palma. Santa Maria Viviendas "Virgen de Lluc del Vivero. Muro La Puebla Mancor del Valle etc.

Los vencedores individuales fueron

Categoria Alevin: Juan Antich Llompart.

Categoria Infantil: Lorenzo Reines Villalonga.

Categoria Juvenil: Miguel Nicolau Rayó

NOVIEMBRE

Por vez primera se organiza en Inca una Fase de Sector de los Juegos Escolares en los que participan los siguientes centros: Instituto de Enseñanza Media, Escuela de Aprendizaje Industrial, Colegio Beato Ramón Llull y Colegio La Salle.

Los deportes son: Atletismo, Campo a Través, Fútbol y Balonmano. Estos Juegos en tres diversas categorias se prolongarán hasta finales de abril.

DICIEMBRE

Trofeo Navidad de Tiro.

Durante los dias 22 y 23 se celebró el Trofeo de Navidad de Tiro en el que resultaron vencedores:

Categoria Alevin: Guillermo Alomar Borrás.

Categoria Infantil: Miguel A. Mulet Ferriol.

Otras Actividades Deportivas. Fútbol Enseñanza Primaria.

Durante los meses Mayo y junio se celebró un Campeonato de Fútbol para alumnos de las Escuelas de Enseñanza Primaria. Participaron seis equipos clasificándose Campeón el equipo titular de la Escuela Nacional Graduada.

V Torneo de Mini Fútbol

Por quinta vez se organizó el Torneo Mini Fútbol que duró varios meses en sus fases diversas en la que tomaron parte 123 equipos de 6 jugadores distribuidos en varios grupos. Después de la fase final quedaron 6 equipos campeones que recibieron sus premios Dicho torneo se juega en campos y tiempos reducidos. Los centros que intervinieron fueron. Colegio Beato Ramón Llull. Colegio La Salle y Escuela de Aprendizaje Industrial.

Pruebas de Aptitud Deportiva

Para muchachos comprendidos de 19 a 18 años inclusive fueron organizadas en cuatro grados diversos las pruebas de Aptitud Deportiva, que consiste en superar unas marcas minimas de carreras. saltos y lanzamientos Un total de 72 muchachos lograron superar limpiamente todas las pruebas.

Dia del Deporte

El dia 6 de junio se celebró en Inca el "Dia del Deporte" en el Campo Municipal de Deportes con la asistencia de los muchachos de las Escuelas y Colegios de Inca. La mañana deportiva consistió en competiciones de Tracción de Cuerda Fútbol Balonmano y algunas pruebas atléticas.

— • —

Este es el resumen breve del año deportivo que la Delegación Local de la Juventud de Inca y el Club OJE con la colaboración de las Escuelas y Colegios de la localidad han venido organizando y celebrando en favor de la juventud y del deporte

Podriamos felicitar a los campeones por los muchos titulos y victorias conseguidas para Inca. pero lo más importante no son los triunfos por muy valiosos que hayan sido. sino este clima y ambiente que existe en deportes y especialidades nuevas consecuencia de una larga y eficaz campaña de promoción deportiva que deseamos continúa durante este nuevo año de 1971.

ANDRES QUETGLAS

NATACION

ESTA MAÑANA SE DISPUTARA EL TRADICIONAL TROFEO REYES

—•—

En la piscina de Son Hugo y comenzará a las once

Esta mañana, se disputará el tradicional Trofeo Reyes, que también tendrá lugar en la piscina del Club Natación Palma en Son Hugo, con un interesante programa.

La prueba Reyes se disputará sobre la distancia de doscientos metros estilos individual, por lo que cada nadador deberá cubrir dos largos de piscina, o sea cincuenta metros en un estilo distinto, si bien para las categorías menores las distancias serán sobre cien metros, también estilos y para los más pequeños de todos, la prueba se limitará a cincuenta metros libres.

Una novedad registra este año este festival y es que dará comienzo a las once de la mañana en lugar de las doce como venía celebrándose. Ello se debe a que el programa será un poco más extenso, evitando así el que termine a hora demasiado avanzada.

La Federación Balear de Natación ha ofrecido trofeos para los primeros clasificados, tanto masculinos como femeninos, de las categorías seniors, juveniles e infantiles. así como otros dos trofeos para los vencedores absolutos y una medalla para el segundo y tercer clasificado para cada una de las categorías anteriormente citadas.

Por su parte el Club Naación Palma ofrecerá trofeos a los vencedores de las categorías de menores. no faltando tampoco las golosinas para todos en esta mañana de Reyes.

La celebración de este festival ha despertado la curiosidad de todos los aficionados, ya que será la primera vez que se nade la indicada prueba en piscina cubierta, no siendo nada de extrañar que algunas de las marcas regionales pasen a mejor vida en el transcurso de este festival, si tenemos en cuenta que en las dos anteriores pruebas, fueron diez los records mejorados, aparte el que otro fuera igualado lo que todo hace indicar que este año serán muchos más todavía los que vayan mejorándose a medida que avance la temporada y los nadadores y nadadoras vayan asimilando la preparación que dirige José Pons y que viene demostrando sus amplios conocimientos como lo prueban estos resultados obtenidos.

Por otra parte, podemos adelantar que la Comisión organizadora de los Campeonatos de España de Invierno. ha iniciado ya sus trabajos preparatorios con vistas a la puesta a punto de cada uno de los numerosos detalles necesarios para el debido desarrollo de esta importante competición. Para la próxima semana está anunciada una rueda de prensa, al objeto de informar debidamente de todos los pormenores de todos los cuales iremos dando amplia referencia oportunamente.

A. P.

O. D. E. M.

ESCUELA DE IDIOMAS DEL MEDITERRANEO

INGLES

CURSOS INTENSIVOS DE INVIERNO

Del 11/12 Enero a finales de Marzo.

—Horarios diversos, entre las 6 y las 10 noche.

—Dos horas diarias, de lunes a viernes (10 horas semanales)

—6 NIVELES, desde desconocimiento total del idioma hasta nivel avanzado.

—Práctica intensa con la colaboración de los Laboratorios electrónicos de Lenguas.

Información y matrícula:
Montesión, 58 — Teléf. 22 52 48

¡LA PRIMERA GRAN SENSACION DE 1971!

Andrés Do Barro

HOY TARDE (GRAN GALA JUVENIL) Y NOCHE

BARBARELA

HOY TARDE (GRAN GALA JUVENIL) Y NOCHE

M.C.D. 2022

BILLAR

JUAN FAR, AL CAMPEONATO DE ESPAÑA A TRES BANDAS

DE PRIMERA CATEGORIA, QUE DARA COMIENZO MAÑANA EN MIERES

Juan Far, el campeón de Baleares a tres bandas, marchó a Mieres, donde mañana dará comienzo el Campeonato de España en la modalidad de primera categoría y en el que participan los más destacados especialistas de la modalidad, como puede apreciarse por la lista de participantes, que son:

Rico, de Madrid, actual campeón de España.

Claudio Nadal, de Barcelona.
Estrada, de Valencia.
Alejandro Muñoz de la Federación Vizcaína.

Cayo Muñoz, de Aragón.
Fábregas, de Galicia.
Coello, de Madrid.

JUAN FAR

Estos serán los adversarios de Juan Far en este Campeonato de España y al que deseamos muchos éxitos representando a nuestra provincia, así como desearle pueda llegar a Mieres en la fecha indicada, ya que juntamente con Pedro Nadal, que actuará de Director de prueba y sus respectivas esposas, prefirieron hacer el viaje en el automóvil del primero y dado el estado en que se encuentran muchas de las carreteras, habrán de retrasar sin duda el horario previsto y por tanto dificultar su llegada a Mieres.

CAMPEONATO DE BALEARES

El Campeonato de Baleares en la modalidad libre, de primera categoría regional, dará comienzo el viernes en Lluchmayor, en la Granja Frigo de aquella localidad, participando en el mismo los siguientes jugadores:

Oliver, actual campeón de Baleares, de Son Ferriol.
Ballester, sub-campeón, de Lluchmayor.
Coll, de Santa Eugenia.
Carbonell, del Pla de Na Tesa.
Ignacio, de La Soledad; y
Rigo de Lluchmayor.

El Campeonato se disputará por el sistema de todos contra todos a una sola vuelta, estando previsto su final para el próximo día 15.

A. P.

CARLOS SEGUI GANADOR DE LA REGATA DE OPTIMIST

EL DOMINGO SE SUSPENDIO LA CORRESPONDIENTE A SNIPES

Mahón. — El pasado sábado por la mañana se corrió en la Playa de Cala Figuera la cuarta regata de la serie para los Optimist. Resultó ganador Carlos Seguí que realizó un estupendo recorrido manteniéndose en cabeza hasta la ceñida final, en la que ha pesar de haber sido alcanzado por Borrás y José L. Andreu logró de nuevo tomar la cabeza y cruzar la línea de llegada en primera posición. Fue un final de regata muy emocionante y apretado entrando el ganador Jaime Sala, José L. Andreu y Damián Borrás a escasos palmos uno de otro y por este orden nombrado. Hubo abordaje y el Jurado aplicó el Reglamento por el natural nerviosismo y descalificó a Jaime Sala y José L. Andreu, por lo que el orden de llegada quedó establecido así: 1. Carlos Seguí; 2. Damián Borrás; 3. Guillermo Martínez; 4. Jorge Seguí; 5. José Seguí. Jaime Sala y José L. Andreu (descalificados)

El recorrido fue de una vuelta al triángulo y una y media al viento, que sopló flojo del Sur.

Para el próximo sábado está anunciada la regata final de esta serie que se presenta muy incierta e igualada de cara a las clasificación general, en ella se hallan prácticamente empatados Jaime Sala, Guillermo Martínez, Carlos Seguí y Damián Borrás, un poco más rezagados José L. Andreu, por lo que el orden de llegada declirá el ganador de la serie.

El domingo se suspendió por la fuerza excesiva del viento la regata de snipes correspondiente al «Trofeo Simca» la cual se correrá el próximo domingo

BITACORA

ARBITROS

MOLINA SEGOVIA EN EL LUIS SITJAR

Madrid. (Alfil). — Arbitros designados para partidos de Primera y Segunda División del 10 de enero de 1971.

PRIMERA DIVISION

Celta — Málaga
(Guruceta)
Español — Granada
(Urrestarazu)
At. Bilbao — At. Madrid
(Oliva)
Las Palmas — Valencia
(Ortiz de Mendibil)
Sabadell — Gijón
(Orrantía)
R. Madrid — Sevilla
(Santana)
Elche — R. Sociedad
(Vilanova)
R. Zaragoza - Barcelona
(Martínez Benegas)

SEGUNDA DIVISION

Burgos — Betis
(Peiró)
Oviedo — C. Sotelo
(García Rodríguez)
Villarreal — San Andrés
(Valle)
Mallorca — Cádiz
(Molina Segovia)
Rayo — Coruña
(Fernández Quirós)
Ferrol — Moscardó
(Acebal)
Santander — Hércules
(Canera)
Córdoba — Castellón
(Ibáñez Alarcón)
Pontevedra — Langreo
(Santos López)
Onteniente — Logroñés
(Peinado)

FINAL DEL MULTI-TORNEO DE PETANCA

El pasado domingo se celebró en la Plaza de los Jinetes de Alcalá la final del Multi-Torneo de Petanca organizado por la Federación Regional de Bolos con la colaboración del Club Petanca Sa Faixina.

Clasificación:

Campeones: Martínez, Cañellas Bisellach; suplente, Borrás (C.P. Sa Faixina).

Subcampeones: Romero, Pujol, Llabrés (C.D. Andraitx).

3. Ferrer, Coll, Llompart (C.P. Hostalets).

4. Mas, Oliver, Palmer (C.P. Transa).

5. Albiñana, Palou, Martínez (C.P. Sóller).

Todos los equipos clasificados hasta un mínimo de 9 puntos se les obsequió con medallas alusivas al deporte de Petanca.

A la terminación de la competición se entregó los trofeos y medallas por el Presidente de la Federación Balear de Bolos señor Esteva. Los Vicepresidentes señores Marroig y Dols hicieron unos parlamentos.

TENIS DE MESA

LA COPA NAVIDAD-70 FUE PARA EL MAS JOVEN: ANTONIO MUT (AVANTE)

CANET, EN LA FINAL, FUE BATIDO POR 3 - 2

En el local de la Juventud Oratoriana la final de la competición navideña ;expectación e interés centrado en el partido final que enfrentaba al ducho Miguel Canet, conocido oratoriano ,contra el que hasta hace poco creció y se formó en el centro felipense pasándose esta temporada al bando del ambientado Avante con lo que ah tomado una fuerza muy considerable ya que cuenta en sus filas a jugadores de buen jugar com Nadal, Vidal y otros y un largo plantel de muchachos que empiezan y se hacen fuertes en este bonito deporte.

Además de este encuentro finalísimo estaba la semifinal entre Canet y Bosch. Dicho partido no resultó una auténtica semifinal pues se impuso Canet por 21-14, 21-14 y 21-19 en una contienda que hizo ver el estado desmejorado de ambos.

LA FINAL

Como sucede siempre, se había formado el ambiente de comentario y crítica hacia uno u otro finalista; diversos pronósticos; reparto de posibilidades; y ganas de ver ping-pong en definitiva.

Y también como sucede tantas veces, la final no fue para tanto y no lo fue porque el juego nervios de ambos se dedicó a no «dejarle» al otro y en este sentido triunfó en principio Miguel Canet que imposibilitó buenos disparos del joven Mut.

El avantista conservó su iniciativa con un aguante repetido y repitió sus jugadas codicioso demostrándonos su temperamento algo irrespetuoso consigo mismo en sus jugads afallidas. A medida que los «sets »iban acabando la resitsencia de Canet que se hacía menos eficaz y se llegó a un comprometido 2-2 que puso los ánimos tensos alrededor de la nueva mesa felipense.

Y volvió a suceder que Mut partió con una ventapa importante desd eel principio del «set» y poco a poco tomó confianza probando con más suerte ya su terrible «top spin» y cruzados de derecha a izquierda que le permitieron llegar pronto al 21. Antonio Mut era el campeón de Navidad; Miguel Canet, subcampeón, no atacó más que en tres o cuatro ocasiones, lógicamente no tenía que ganar.

Un acontecimento más de nuetsro tenis de mesa que a pesar de no ser extraordinario nos agradó a muchos. Resultados: 24-12, 17-21, 21-16, 17-21 y 21-17.

Y para este enero el comienzo de la Liga Nacional, ¡más difícil que nunca! Pero como suceden tantas cosas...

GABRIEL MATAS

IMPORTANTE INDUSTRIA DEL SECTOR ELECTRODOMESTICO

Solicita:

DELEGADO DE VENTAS

PARA MALLORCA (220.000 - 250.000 anuales)

SE REQUIERE:

- Edad, más de 25 años
- Formación a nivel Grado medio
- Experiencia de dos años, como mínimo, en promoción de ventas en productos de consumo, preferible electrodomésticos
- Vehículo propio.

SE OFRECE:

- Incorporación a la plantilla de la empresa
- Retribución mixta
- Sueldo y comisiones al nivel indicado
- Dietas y gastos aparte.

Los interesados deberán remitir historial profesional y circunstancias personales, al Apartado Correos 19 061 Referencia 321 de Barcelona.

LAS FACHADAS SE PINTAN CON Litone

Tel. 270895

HOMENAJE A PEDRO BONET EN EL CLUB NAUTICO EL ARENAL

M. FEMENIA VENCEDOR DE LA «REGATA NAVIDAD»

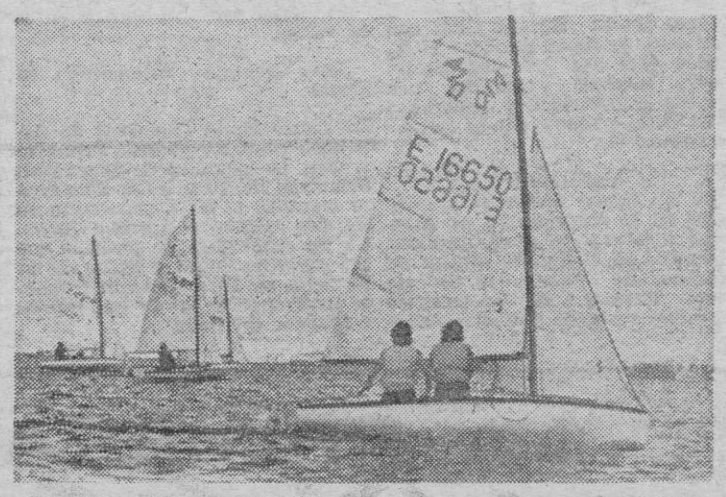

El pasado domingo finalizó en el C.N. El Arenal la "Regata Navidad" en la que han participado 18 veleros de la clase 420" de las flotas del Club organizador, Cala Gamba y C'an Pastilla.

En la última prueba navegó en cabeza durante todo el recorrido el "Euro", tripulado por Antonio Galmés y Mateo Pascual, que quedó primer clasificado, seguido del "Flirt" de Dorin Llopis y del "Venus" de Miguel Femenía, como primeros clasificados.

La clasificación general ha resultado ser:

1. "Venus", Miguel Femenía.
2. "Flirt", Dorin Llopis.
3. "Euro" Antonio Galmés.
4. "Dino", Javier Vicente.
5. "Peye", Pedro Pizá.

Hasta 18 clasificados.

Por la noche se tuvo una cena de homenaje a Pedro Bonet como Campeón de España de la clase "420" juvenil, precedida de una interesante proyección de películas en color de varias regatas.

Presidieron el acto el Delegado Provincial de Educación Física y Deportes don Bartolomé Tous, el Presidente de la Federación Regional de Motonáutica don Manuel González, el Ecónomo de El Arenal y los directivos del Club.

Al final de la cena y después de un parlamento del Presidente y del señor Tous, se impuso al homenajeado el emblema de oro del Club entre una gran ovación de la muy numerosa concurrencia que una vez más demostró el gran aprecio en que es tenido el nuevo campeón.

Seguidamente el Presidente expuso la trascendencia del certamen literario que anualmente vendrá organizando el Club Náutico El Arenal para fomentar entre la juventud la afición por la investigación histórica de la marina isleña leída el acta del Jurado se procedió a la entrega de los galardones correspondientes al certamen del año 1970, otorgándose el "áncora de oro" a don Juan Pou Muntaner; el "áncora de plata" a don Jaime Riutord Pané; el "áncora de cobre" a don Mariano Rosselló Barbará y un "accesit" a don Salvador Llopis Seguí, siendo largamente aplaudidos todos los galardonados.

Por último, se procedió a la entrega de trofeos a los primeros clasificados en las regatas "Otoño", "Navidad" y Campeonato de cruceros "Bahía de Palma", que recibían de manos de la presidencia entre grandes demostraciones de afecto de todos los asistentes que en número muy elevado llenaban por completo el comedor.

«La Residencia» LE HIZO CASI MORIR DE MIEDO ¿NO?

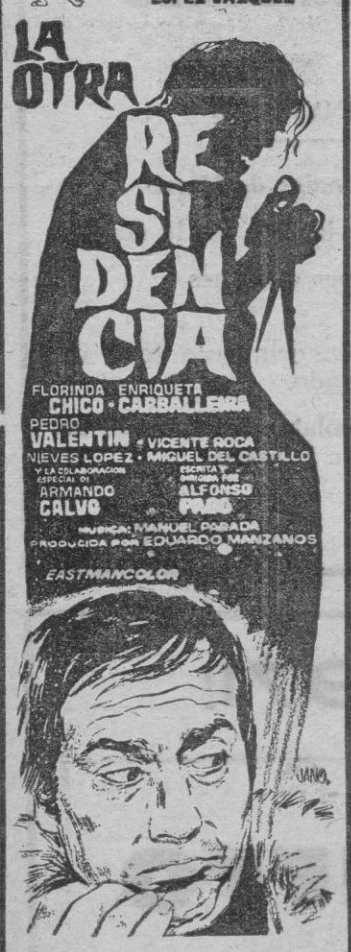

¡Pués esta le hará (al menos) enfermar de risa!

M.C.D. 2022

LA JORNADA EN CIFRAS

MUNAR (MOLINAR) SIGUE DESTACADO EN LA CLASIFICACION MASCULINA

Y FERRER (HISPANIA) VUELVE AL PRIMER PUESTO DE LA FEMENINA

TURITA BOVER

MUNAR,

sigue encabezando la clasificación de los encestadores.

Continúa el suma y sigue de baja efectividad en los distintos apartados que venimos comentando semanalmente, aunque en esta jornada un capítulo registró una sensible mejora y fue el promedio de faltas personales cometidas por los equipos, que registró el 13,64, sin duda el más bajo de toda la temporada.

El equipo más castigado fue el Hispania de III División con veintiséis personales y también el Hispania, pero su femenino, fue el menos penalizado, con tres faltas.

Fue también el Hispania, de III División, el que registró mayor salida de jugadores con tres, por la cuenta de las personales, siendo en total doce los jugadores que no pudieron terminar el partido y que se distribuyeron por categorías de la siguiente manera: Cinco en Tercera, y cinco en femeninos y dos en juveniles en el único encuentro que se disputó.

En total fueron conseguidos mil ciento treinta y siete puntos, correspondiendo seiscientos cincuenta y siete a los equipos que jugaban en su pista y cuatrocientos ochenta a los que actuaron fuera, resultando un promedio general de 40,60 por equipo, que representa un 54,50 para los de III y un 30,00 para los femeninos.

Se lanzaron trescientos ochenta y dos tiros libres, de los que solamente fueron convertidos doscientos treinta y cinco, lo que da un 38,28 por ciento de efectividad.

Hubo dos equipos que fallaron todos los tiros lanzados, como feuron los femeninos Buñola, que lanzó dos y Español que intentó ocho. Otros que los fallaron todos menos uno, fueron los también femeninos Seráfica y S. José, mientras otros fallaron un número muy elevado de los lanzados, como el Levante, que de ocho falló cinco, el Lluchmayor, que desperdició doce de los dieciséis lanzados, el Patronato, que dejó de convertir siete de los doce lanzamientos, Luis Vives que de los dieciséis convirtió tres, Hispania femenino, que lanzó catorce y logró cuatro, Udyr que de los dieciocho lanzados convirtió tres. At. Andraitx que desperdició nueve de los doce lanzados, Destilerías Valls, con veinte lanzados y dieciséis fallos y podríamos seguir la lista, todo lo cual viene a demostrar la poca efectividad de nuestros equipos en un concepto de tanta importancia.

Esperemos que el nuevo año, recién comenzado, sea el inicio de un general mejoramiento.

ENCESTADORES

No ha habido muchos cambios en las listas de encestadores, como se podrá observar por las distintas clasificaciones, que nos ofrece el Colegio de Arbitros.

En la de III División, Trofeo «Toni Oliver», sigue Juan Munar en primera posición con una ventaja de cincuenta y dos puntos sobre el segundo clasificado, que puede ser una buena cifra para no ser ya alcanzado. Vean la clasificación:

Munar (Molinar) 286, Riudavets (Hispania) 234, Lliteras (Perlas) 230, Segui (Patronato) 222, Amengual (Levante) 214, Gudiol (Cide) 206, M. Martí (Lluchmayor) 199, A. Martí (Lluchmayor) y Agueda (Hispania) 198, Paniagua (Español) 196, A. Comas (Cide) 186.

La lucha parece será emocionante para el segundo lugar, siempre y cuando Munar logre conservar esta ventaja que actualmente ostenta.

En femeninos, para el Trofeo «Ricardo Cormezana», la clasificación es ésta:

Ferrer (Hispania) 277, Bover (Dest.. Valls) 244, Pizá (Medina) 241, Parera (Perlas) 202, Sureda (Perlas) 187, Mezquida (Español 109, Rotger (Medina) 178, Cantallops (Medina) 166, Frau (Perlas) 162, Gallego (Des. Valls) 152.

Margarita Ferrer ha vuelto a pasar al primer puesto y si bien en la actualidad lleva treinta y tres puntos sobre la segunda clasificada, ello no quiere decir ya esté decidida la clasificación, aunque no cabe duda que no habrá de resultar muy fácil el poder desbancarla.

Lo que queremos pedir, tanto para una categoría como para la otra, es que este aliciente que representa el trofeo para encestadores, cumpla el noble fin que al ofrecerlos animaba a los patrocinadores y no se convierta en un deplorable espectáculo, como el que hace unas cuantas temporadas obligó a la Federación, con muy buen acierto a anularlo antes de finalizar la temporada.

NUEVO ENFOQUE PARA LAS REUNIONES DE ARBITROS

El pasado lunes, hubo la anunciada y quincenal reunión de árbitros, preparadores y jugadores, que si registró una buena afluencia de los primeros, ofreció una mínima presencia de los segundos y terceros, ya que solamente un jugador y dos preparadores asistieron a la misma.

En vista del poco caso que los más afectados han hecho a los buenos propósitos del Colegio de Arbitros, como es intentar la unificación de criterios, el lunes se estudiaron diversas fórmulas para una mayor aceptación y se tomó el acuerdo que ya que preparadores y jugadores, o sea clubs no acudían a las reuniones, fueran los árbitros los que acudiaran a los Clubs y así se nombró una Comisión para la debida preparación de la primera reunión, que si no hay contraorden se celebrará en el Patronato, decano de nuestros clubs, en fecha que oportunamente se anunciará y a la que también podrán asistir los pertenecientes a otros clubs, continuando luego la rueda con otras Entidades, intentando así un mayor aliciente a estas reuniones.

LA JORNADA DE HOY

Esta mañana se disputarán varios encuentros correspondientes al Campeonato de III División, que serán los siguientes:

A las 11. — Lluchmayor-Perlas. Sres. Vidal.—Fuster y Sirera.

A las 11,45. — J. Mariana - Molinar. Sres. Garzón. — Mestre y Bergas.

A las 12. — Luis Vives - Hispania. Sres. Bennasar y Salas.—Cantero y Oron.

A las 11,30. — Cide - Español. Sres. Cirer y Torres.—Garcías y Floriano.

A las 21. (mañana). — San José - Patronato. Sres. Amengual y Serra.—Grimalt y Gutiérrez.

TONY

SANTA CLAUS

BOUTIQUE PARA NIÑOS

A PARTIR DEL DIA 7 DE ENERO

GRAN LIQUIDACION

ARTICULOS ACTUAL TEMPORADA

ABRIGOS A MITAD DE PRECIO

Calle Padre Atanasio, s/n. (antes Capuchinos) Frente antigua prisión

LOS SUBNORMALES UN PROBLEMA QUE EXIGE SOLUCION

¡TU PUEDES COLABORAR A DARSELA!

Asociación Provincial de Padres de Subnormales Nuestra Sra. de la Luz

¡AHORA EN 70 m/m! Y TOTAL SONIDO ESTEREOFONICO

UNA PRODUCCION DAVID O. SELZNICK BASADA EN LA FAMOSA NOVELA DE MARGARET MITCHELL

LO QUE EL VIENTO SE LLEVO

CAPITALIZADORA CLAVIJO, S.A.

BARCELONA: Calle FERNANDO, núm. 34

Delegación provincial de Baleares: Plaza CORT, n.º 19, 1.º - PALMA

RESULTADOS DEL PRIMER SORTEO DEL PRESENTE MES DE LA LOTERIA NACIONAL:

Primer Premio

Núm. 25.615

Símbolo para el cobro anticipado en efectivo del capital nominal (Series 10/15, 15/20, 20/20): 4 últimas cifras del 1er. premio 5.615

Símbolo para el cobro en efectivo de capitales adicionales. (Series 10/20 y 15/25): 3 últimas cifras del 1er premio 615

¡UN IMPACTO BRUTAL EN LA CONCIENCIA DE CADA ESPECTADOR!

MAÑANA ESTRENO

Palacio AVENIDA

En sólo minutos, el presidio se convirtió en un delirante manicomio sin más salida que la muerte

¡MAS DURA MAS DRAMATICA, MAS CRUEL DE LO QUE USTED SUPONE!

(MAY. 18 AÑOS)

EN EL MISMO PROGRAMA:

RAPHAEL «EL GOLFO»

70 m/m

HOY - ULTIMO DIA: CONFIDENCIAS DE MUJER

TRICOMALLA

José Tous Ferrer, 10

A PARTIR DE MAÑANA

DIA 7 ENERO

AGUARDA SU VISITA

VD. QUE ES NUESTRO AMIGO Y CLIENTE YA CONOCE ESTA CITA

M.C.D. 2022

«Pequeños Anuncios»

DOMINGOS Y MARTES: A 3'00 ptas. palabra • Mínimo 10 palabras
MIERCOLES A SABADOS: A 2'50 ptas. palabra • Mínimo 10 palabras

Se reciben en: Agencias de Publicidad y Paseo Mallorca, 29 y por Teléfs. 235710 y 231177

BOLSA INMOBILIARIA

Sección exclusiva para agentes de la Propiedad Inmobiliaria

Oliver mateu

PALMA Avda. Jaime III, 135, bajos Teléfono: 210641

PISOS

PISOS EN EL RAFAL (CALLE ALMENDRO); DE 3 DORMITORIOS, SIN ASCENSOR NI PORTERIA, SOLADO TERRAZO COMPLETAMENTE PINTADO, BAÑO COMPLETO Y COCINA BIEN AMUEBLADA GRANDES TERRAZAS, PARADA AUTOBUS A 30 M., PARQUE INFANTIL, JARDINERIA. LLAVES EN MANO. VISITE NUESTRO PISO PILOTO AMUEBLADO EN CALLE ALMENDRO, 9, 1.º, EN HORAS DE OFICINA, Y DOMINGO TODO EL DIA PRECIOS: DESDE 360.000; ENTRADA DESDE 45.000 PTAS. Y RESTO 10 AÑOS

LOCALES

VENDO locales en El Rafal de 55 y 56 m2., solado de terrazo, aseo completo, grandes aceras y escaparates y en una zona de gran porvenir. Precio: 375.000 Ptas. Facilidades hasta 3 años.

(OM-124)

ALQUILO local en prolongación de Jaime III, de 215 m2. y con sótano de igual superficie, solado de terrazo, aseos, etc. Apto para cualquier negocio. Alquiler mensual: 30.000 pesetas.

RUSTICAS

VENDO rústica de 20 cuarteradas a 27 kms. de Palma. Terreno completamente llano y fachada a carretera. Pozo con caudal de 80 mil litros hora. Precio: 3.750.000 Ptas. Facilidades.

VENDO rústica de 130 cuarteradas a 29 kms. de Palma, casa dueño y colono. Cultivo pinar. Cercada de pared completamente. Precio: 14.500.000 Ptas. Facilidades.

APARTAMENTOS

SE VENDE apartamento en Calamayor de dos dormitorios, baño completo, cocina, sala-comedor, terraza que hace esquina, muy bien amueblado y con parking. Precio: 700.000 pesetas.

VILLAS

VILLA en Portals Nous con solar de 1.470 m2. completamente amueblado, calefacción central, 3 dormitorios, baño completo, salón chimenea, sala-comedor, terraza grande con vista al mar. Precio: 1.750.000 Ptas.

(V-ILL-66)

CASAS DE CAMPO

Casa de campo amueblada en Son Español de Son Sardina, con UNA cuarterada de terreno, muchos almendros, cocina típica mallorquina, sala-comedor, un dormitorio Arriba: 3 dormitorios. Hay garaje y varias edificaciones auxiliares. Agua, electricidad. Precio: Pesetas 1.500.000. Facilidades.

TRASPASOS

RESTAURANTE - BAR en Palma Nova, capacidad para 85 personas, terraza, completamente equipado. Piscina. Precio: 2.500.000 pesetas Facilidades.

FINCA rústica, 6.000 mts. lindante carretera, 2 kms. Lluchmayor, pequeña casita aperos, con cisterna, higueras, almendros. 160.000 pesetas. Facilidades. RUSTIC Inmobiliaria. Velázquez, 18. Tel. 225600.

FINQUITA rústica 7.000 mtrs. muchos almendros, cercada pared, muy rentable 60.000 ptas. RUSTIC Inmobiliaria Velázquez, 18. Tl. 225600

FINQUITA rústica pequeña casita aperos, con cisterna, algunos almendros, y frutales, 3.000 mtrs. terreno, 90 mil ptas. Facilidades. RUSTIC Inmobiliaria Velázquez, 18. Tel. 225600.

10.000 MTRS. pinar, almendros, lindante Español, 6 kms. Lluchmayor 130.000 ptas Facilidades. RUSTIC Inmobiliaria. Velázquez, 18. Telf 225600.

RUSTICA 3.500 mtrs. cerca carretera higueras, 75.000 ptas. Algaida. RUSTIC Inmobiliaria Velázquez 18. Telf 225600

TRES cuarteradas, cercada pared, 4 kms. Arenal, algunos almendros, camino asfaltado, 550.000 ptas RUSTIC Inmobiliaria Velázquez, 18 Telf 225600

PARCELA 1.800 mtrs., algarrobos, cercada pared, 25 mil ptas RUSTIC Inmobiliaria Velázquez, 18 Teléfono 225600

RUSTICA 3.500 mtrs., almendros, electricidad cerca, lindante carretera 500 metros Algaida 120.000 pesetas RUSTIC Inmobiliaria. Velázquez, 18. Tel. 225600.

RUSTICA 1.500 mtrs. 20.000 ptas. RUSTIC Inmobiliaria Velázquez, 18. Tel. 225600

STA. MARIA: Casa mallorquina a reformar, dos plantas muy grandes, cisterna, electricidad, 2.000 m2., 10 metros carretera. Precio: 550.000 ptas. Facilidades RUSTIC Inmobiliaria. Velázquez, 18. Telf. 225600.

7.000 MTRS., algarrobos y pinar, 200 mtrs. carretera, 125.000 ptas. RUSTIC Inmobiliaria. Velázquez, 18. Teléfono 225600.

BUÑOLA: 7.000 m2., casita aperos, cisterna, chimenea, muchos almendros, algarrobos, higueras, cercada pared. Precio: 350.000 ptas. Buenas facilidades. RUSTIC Inmobiliaria. Velázquez, 18. Telf. 225600.

CABANETA: Casita rústica de planta baja, los dormitorios, salón-comedor, con chimenea, algunos árboles. Buenas vistas bahía. Precio 450.000 ptas. Facilidades. RUSTIC Inmobiliaria. Velázquez, 18. Tl. 225600.

CASA BUÑOLA: Rústica dos plantas, grandes cocheras, tres dormitorios, salón-comedor con chimenea, cocina, pequeño corral, pie carretera. Precio: 775.000. FACILIDADES. RUSTIC Inmobiliaria. Velázquez, 18. Telf 225600

INCA: Casa rústica de dos plantas, muy típica, dos cisternas, 30.000 m2. árboles cercada pared, 500 metros del tren. Precio 650 mil ptas Facilidades. RUSTIC Inmobiliaria Velázquez, 18. Tel. 225600.

3.500 MTRS. almendros, 40 mil ptas. Lluchmayor. RUSTIC Inmobiliaria. Velázquez, 18. Telf. 225600.

LLUCHMAYOR: Casita con tres dependencias, cisterna, chimenea, algunos frutales, 10.000 m2. cercada pared. Precio: 155.000 ptas. RUSTIC Inmobiliaria. Velázquez, 18. Tel. 225600.

BUSCO CHALET O PISO

Amueblado confortable, moderno de 2 ó 3 dormitorios. en zona residencial para varios años Llamar: 210640 Srta GISELA

INMOBILIARIA CUART

Calle José Anselmo Clavé, 14, 3º 5A.

Pisos Eusebio Estada. En tres meses entrega llaves. Tres habitaciones, dobles. Dos baños. carpinteria de Oregón. Precio: 750.000 pesetas. 200.000 ptas. entrada. Resto: A convenir.

Pisos en construcción en Es Forti. Tres habitaciones baño, cocina, terraza. Precio: 500 mil ptas. Entrada. 75.000 ptas. Llaves: 75.000 ptas. Resto: 10 años.

Pisos llave en mano. Zona Plaza Pedro Garau Sin ascensor ni portería. Tres habitaciones, baño cocina. Precio: 600.000 ptas. Facilidades.

Aticos llave en mano. Tres habitaciones. Zona Eusebio Estada. Gran terraza. Precio: 575.000 ptas. Facilidades a convenir.

Zona Tenis. Primer piso llave en mano. Cuatro habitaciones, dos baños, un aseo. Calefacción individual sala comedor con chimenea. 177 m2. de construcción y 52 m2. de terraza. Precio: 1.780.000 ptas. Facilidades.

Pisos en construcción. Héroes de Manacor. Tres habitaciones, baño, cocina, sala comedor Precio: 450.000 ptas. Entrada: 75.000 ptas Llaves: 75.000 ptas. Resto: Facilidades 10 años

RUSTICA zona Buñola. 1 cuarterada, cercada pared, almendros, casita a construir, cisterna, cerca carretera general. Precio: 400.000 pesetas.

RUSTICA zona Buñola, 3 cuarteradas y media, cercada pared, almendros, algarrobos, higueras, casas bien conservadas con dos plantas, vista excelente. Precio: 1.400.000 Pts.

RUSTICA a 12 kms. Palma, compuesta de huerto, montaña, pinar, casa señores y colono, gran jardín idóneo para Barbacoa, piscina, teléfono, poblada de almendros, naranjos, higueras de calidad, magnífica vista panorámica. Precio: 8.500.000 Ptas. Facilidades.

HOTEL EN VENTA

EN CA'N PASTILLA

28 habitaciones con baño, 54 plazas, con fachada a la playa. Categoría: Hostal Dos Estrellas, calefacción, bar con terraza, mobiliario e instalaciones en perfectas condiciones.

Vende: FINCAS JULIA.
Plaza España, 15.

CEDERIA DERECHO DE EDIFICACION O vendería solar 250 m2. con posibilidad 11 alturas. Zona Fortí. (Ref. X-105).

.....

VENDO PISO EN PZA. DEL ROSELLON 135 m2., principal. Bueno para oficina, grandes facilidades de pago. (Ref.: U-132).

Informes:
UNIVERSOL INMOBILIARIA
Teléfonos: 216535 -- 210987.

Terrenos

SOLARES a 8 kms Arenal, desde 600 m2., agua, electricidad, alcantarillado, calles asfaltadas, sin entrada, sin intereses, desde 4.166 ptas mensuales. Inmobiliaria OLIVAR. Tel. 226687 (25)

PARCELAS CALVIA, electricidad, carretera asfaltada; desde 25,— ptas. m.² Inmobiliaria OLIVAR. Teléfono 21-02-94. (13)

PARCELA RUSTICA S'Indioteria, 2.000 m.², posibilidad de agua, electricidad. Pesetas 400.000,—; 80.000,— entrada; resto 10 años Inmobiliaria OLIVAR. Teléfono 22-66-87. (21)

INTERESARIA comprar, de particular a particular, un solar de unos 500 m.², en Son Roqueta; con facilidades. Ofertas al n.º 225173. (21)

VENDO PARCELA terreno, 2.400 m.², carretera Valldemosa, cerca de Palma; agua, electricidad. Teléfono 25-28-34 (14)

VENDERIA 2 solares, uno Paguera 615 m2., esquina, céntrico, otro Rafal, calle Virgen Monserrat, esquina 373 m2. Tel. 272544, de 11 a 14. (23)

VENDO solar 800 m2. junto Cala Figuera, Santanyí. Dando a 2 calles. Vista al mar, a 800 metros preciosa playa. 50.000 entrada y resto 2.400 cada mes o por años. Precio total: 137.000 ptas. calle Sindicato, 178, 2º Sr. García. Tel. 213950. (41)

CEDO derechos edificación solar 700 m2. en calle Héroes de Manacor, a 60 m. de Avenidas. Razón: Ballester, 4. Calzados. (20)

Locales

DESPACHOS, Plaza Olivar; exentos contribución; desde 250.000,—; facilidades cuatro años. Inmobiliaria OLIVAR. Tel. 226687. (14)

SE ALQUILA local, sin entrada. Calle Son Adolsa, núm. 20. Viviendas Virgen de Lluc. (14)

ALQUILO LOCAL, 100 m.², 3'50 m. altura. Son Cotoner. Teléfono 213103. (11)

ALQUILO LOCALES, Ca'n Pastilla, muy económicos: completamente instalados. Luis Martí, 93. (11)

VENDO locales comerciales y apartamentos, sitio céntrico Paguera. construcción de lujo informes: Garaje Canals. Palma Nova. (16)

ALQUILO RAFAL local 180 m.²; dos puertas divisibles. Informes: Tel. 273547. (11)

VENDO sótano unos 500 m2., en Avda. Arquitecto Bennasar, 24. Telf. 256294. De 4 a 8. (16)

BAR Y SUPERMERCADO, se vende, inauguración inmediata; zona gran porvenir Informes: Teléfs. 212878 y 212706. (15)

VENDO LOCAL, 287 m.², Avda. Arquitecto Bennasar, 13 - 15. Tel. 254307 (11)

OCASION: vendo local centro Palma; 350.000. Facilidades 10 años, Teléfono: 230190, ext. 1146. (13)

Hipotecas

DISPONGO de capital para colocar sobre fincas rústicas urbanas hoteles y solares PALMER; c/ Anselmo Clavé 42 1.º de 1 a 3 (22)

DISPONGO de 300.000'— a 5.500.000'— ptas. para colocar sobre finca rústica urbana u hotel. Informes PALMER; calle José Anselmo Clavé, 42, 1.º; de 10 a 1. (24)

DISPONGO capital hipotecas todas cuantías, toda clase de fincas rústicas y urbanas. CABRER. calle Sindicato, 158, Entlo. de 10 a 13. (20)

Fincas

URGENTE, vendo ocho cuarteradas, cacería con guardacaza en Campos Vista panorámica. 650.000 Teléfono 270619 (principalmente noche). (15)

RUSTICA media cuarterada 23 kms. Palma, buena tierra, algunos frutales, cercada de pared, pozo con agua, posibilidad electricidad, buena vista, 425.000 Inmobiliaria OLIVAR Teléfono 210294. (25)

VENDO 10 cuarteradas en Consell al borde carretera de Inca. Agencia QUETGLAS, Plaza Cort, 15, 1º Telf. 224660. (18)

VENDO o CAMBIO por RUSTICA, local perfumería y ropa confección niño. Informes: Teléfonos: 275995-270072. (15)

CAMBIARIA CHALET, San Agustín y embarcación, a elegir, con finca rústica que disponga abundante agua. SEGURA; Avda Alejandro Rosselló, 60. (20)

Traspasos

TRASPASO peluquería señoras. Informes: Calle Brossa núm. 29, 1.º (10)

POR NO PODER ATENDER, traspaso tienda charcutería, inmejorable situación. Informes: Tel. 270072 (12)

POR AUSENTARME traspaso acreditado salón peluquería - belleza; excelente vivienda, aparcamiento: precio instalación. Tel. 212687. (14)

TRASPASO Cafetería, en Santa Ponsa, centro; 50 metros playa. Condiciones contado; causa, salud. Escribir esta Administración número 23.998. (18)

TRASPASO, por no poder atender, tienda de comestibles. General Riera, 410 (10)

TRASPASO HOSTAL 2 estrellas; 100 plazas libres; en lo mejor del Arenal. Facilidades. Teléf. 262141 (15)

TRASPASO tienda en Ca'n Pastilla; inmejorable situación; aire acondicionado: alquiler módico. Informes: Teléfono 261414: de 8 a 9 noche. (19)

TRASPASO CAFETERIA moderna y bien montada, dos salones grandes, zona muy comercial y próspera. CARDELL; San Felipe Neri, 44. Teléfono 221937 (21)

TRASPASO bar. Buena clientela, buena situación, completamente equipado, calle Maestro Chapi, 73. (12)

OCASION: Traspaso tienda céntrica, completamente instalada. 6.000. Alquiler 2.300. Telf. 212787. (12)

VENDO O TRASPASO

EN ZONA DE CALAMAYOR.
Bar - Restaurante. Piscina. Campo deportes.
Todo equipado. En pleno rendimiento.
Teléfono: 235052.

EN EL TERRENO traspaso hotel 2 estrellas. Facilidades. Telf. 215251. (10)

Alquileres

INTERESAN PISOS para alquilar con o sin muebles Agencia FERNANDEZ Teléfono 215251 (12)

JUNTO PASEO MALLORCA alquilo piso sin muebles dijo cuatro dormitorios Agencia FERNANDEZ Teléfono 216680 (14)

ALQUILO apartamentos Paseo Marítimo, 2 dormitorios dobles, muy bien amueblados, aire acondicionado 7.000 mensuales Teléfono: 226687. (16)

ALQUILO piso pequeño. Informes: Vidriería, 37, 1.º

ALQUILO chalet en Porto Petro, amueblado; 4.500'— mensuales. Tel. 226756 (10)

ALQUILO apartamento amueblado, en El Terreno, con calefacción central Teléfono 231285. (10)

BUSCO alquilar apartamento dos habitaciones, terraza etc.; mucho tiempo: hasta siete km. Palma. Informes esta Administración número 24.079 (18)

SE ALQUILA despacho, en Paseo Mallorca, con teléfono. Informes: Tel. 212597— (11)

SE ALQUILA 2.º piso amueblado, cerca Avenidas, Teléfono 250032. (10)

ALQUILO despacho con teléfono. Plaza Santa Eulalia Informes: Tel. 252531 (10)

ALQUILO tercer piso amueblado. 4.500'— ptas Monterrey 53 Tel 260355 (10)

ALQUILO LOCAL 200 m.² 10.000'— ptas Monterrey 55 Teléfono 260355 (10)

ALQUILER de televisores: BOLSA DEL TELEVISOR. Plaza Arzobispo Miralles 8 (10)

INTERESAN para alquilar pisos con o sin muebles CARDELL; San Felipe Neri 44 entlo Tel 221937 (15)

ALQUILO bungalows en Palma. Son Matet 3 todo incluido 230464 (10)

ALQUILO piso amueblado, céntrico, 4.000 al mes Teléfono 212787 (10)

HOTEL, cedo en alquiler Teléfono 236730 (10)

ANTES de ofrecer su piso en alquiler: Consúltenos. Evitará molestias y ganará dinero. BELT Inmobiliaria. Velázquez, 38. 227219 (18)

ANTES de alquilar un piso: Consúltenos. Encontrará lo mejor. BELT Inmobiliaria. Velázquez, 38. 225627 (14)

ALQUILO piso con terraza jardín, hogar, teléfono, pesetas 5.000. Portals Nous. Informes: Teléfono 232236 (14)

ESTUDIOS amueblados, 2.000 mensuales. Pisos completos 5.000. Vaquer, 4. Portals Nous. (11)

PISO

Alquiler, preciso. Dar características de lunes a viernes, Sr. CHAPARRO Tel. 254842

ALQUILO

ESPLENDIDO LOCAL 480 M2
en calle 31 de Diciembre núm 60 - 64 con posibilidades de dividirlo en dos
Informes Telf 253229

Casas y Pisos

PARTICULAR vende ático en edificio COBASA Teléf 211696 Horas de oficina (15)

VENDO planta baja, pesetas 1.650.000 calle Obispo Massanet, 51. (10)

ATICO DUPLEX zona Avenidas, 4 dormitorios, 2 baños lavadero, cuarto, trastero. 2 terrazas, pintado 1.100.000 facilidades 4 años. Inmobiliaria OLIVAR. Telf 210294 (22)

PISOS en el Arenal, magnífica situación, 3 y 4 dormitorios. baño, aseo, grandes terrazas, desde 1.041.000 Facilidades Inmobiliaria OLIVAR Telf 226687 (21)

APARTAMENTOS Sta Ponsa, 100 m2 de la playa grande, completamente amueblados y equipados. piscina, desde 335.000. Inmobiliaria OLIVAR Tel 210294 (19)

PISOS. Santa Catalina; tres dormitorios, baño terraza, galería, buena orientación: desde 575.000,—; facilidades. Inmobiliaria OLIVAR Teléfono 226687. (17)

PISOS, zona Paseo Mallorca: tres dormitorios, baño, aseo; entrega inmediata 775.000,—; facilidades Inmobiliaria OLIVAR Teléfono 210294. (16)

PARTICULAR vendo primer piso zona San Sebastián Teléfono 235992 (10)

SE BUSCA piso en Palma, mínimo 2 habitaciones precio máximo 3.000 ptas. sin muebles, para varios años, con contrato renovable cada año. Llamar al Teléfono 235182. (27)

ULTIMO PISO VENTA, finca punto terminar, calle Benito Pons; tres dormitorios sala-comedor. baño cocina no interior, terraza, termo gas ciudad. Precio: 520.000 pesetas. Entrada: 140.000 resto: 5.000 mensuales; intereses incluidos. BORRAS, Colegiado. Información: Marqués Fuensanta 18, 1.º Teléfono 225197; tardes. (40)

VENDO pisos 3 dormitorios, calle Héroes de Manacor, desde 100.000 ptas. entrada. Agencia QUETGLAS. Plaza Cort, 15, 1º. Teléfono 224660. (20)

VENDO pisos 4 dormitorios, calle Cabo Alomar Blanes, 100.000 ptas. entrada y 4.000 mensuales. Agencia QUETGLAS. Plaza Cort, 15, 1º. Teléfono 224660. (22)

VENDO pisos y áticos 3 y 4 dormitorios, calle Reina Esclaramunda. En construcción y aparcamientos garaje individuales. Agencia QUETGLAS Plaza Cort, 15, 1º Telf 224660 (25)

VENDO pisos 3 y 4 dormitorios, en construcción, calle Francisco Martí Mora. 100 mil ptas entrada Agencia QUETGLAS Plaza Cort, 15, 1º. Tel 224660 (23)

VENDO pisos 3 y 4 dormitorios en Avda. Argentina. Forma de pago a convenir. Agencia QUETGLAS Plaza Cort, 15, 1º Tel 224660 (22)

VENDO pisos 3 dormitorios, calle Pedro Llobera. 100.000 ptas. entrada, 3.000 mensuales. Agencia QUETGLAS Plaza Cort, 15, 1º. Teléfono 224660. (20)

VENDO o ALQUILO apartamento Ca'n Pastilla, frente Club Náutico; recibidor, sala comedor, cocina, tres dormitorios, dos baños, 20 metros terraza; amueblado completo para ocho personas. Informes: Calle Pelangres, 37; Ca'n Pastilla. (Inca Tel. 572). (34)

DE VENDEDOR a comprador pisos zona Coliseo, tres dormitorios; exentos contribución Facilidades. Llamar: Teléfonos: 253838-236058 (16)

VENDO ático céntrico dormitorios llaves mano gran terraza armarios empotrados chimenea Fincas VALENTI San Miguel 23 (17)

PISOS zona Héroes de Manacor, tres dormitorios, baño, aseo; construcción 1.ª calidad; 620.000,—; entrada 125.000,—; resto seis años. Inmobiliaria OLIVAR Teléfono 210294 (22)

PISOS, Plaza Olivar Plaza España; tres dormitorios sala comedor, cocina equipada, baño completo terraza, galería 550.000,— facilidades Inmobiliaria OLIVAR. Tel 226687 (21)

PISO DE LUJO

En Paseo Marítimo 4.000.000 Ptas
Tel 21 16 96
Horas de oficina

EDIFICIO PLAZA DE ESPAÑA

- Edificio sito entre la "Electrica Moderna" y "Floristeria Alemany"
- Pisos de 100 y 200 m2., plantas 3ª. 5ª y 6ª (piso por planta).
- Locales de 65 m2. y despachos de 45 m2. en entresuelo
- Maravilloso emplazamiento.
- Sol todo el día

Directo del Constructor.
Información y venta: Tel. 276719 - 212323.

SIN INTERMEDIARIOS DE PROPIETARIO A COMPRADOR MAGNIFICOS PISOS, LLAVE EN MANO

100 m2 supercie construida Salon-comedor cuatro habitaciones Baño y aseo cocina con armario empotrado Antena colectiva VHF y UHF

PRECIO: 500.000 PTAS.
FACILIDADES DE PAGO.
Información y venta en el edificio.
Avenida San Fernando 59 (Es Forti).

EDIFICIO - BUENOS - AIRES

Compre directamente del constructor.

PISOS DISPONIBLES:

8º y 9º con fachada en Avenidas.
1º y 4º con fachada en Chafián.
6º y 9º con fachada en Pedro Dezcallar y Net.
Atico Avenida.

- Grandes salas-comedor.
- Espaciosos dormitorios.
- Baños de gran calidad.
- Carpintería de Cedro y Oregón.
- Cocinas con muebles de Formica.
- Azulejos serigrafiados.
- 2 ascensores.
- Aparcamiento en el sótano.

INFORMES:
calle Aragón, 20. — Telf. 224450.

M.C.D. 2022

BOLSA DEL MOTOR

Automóviles

GARAJE METROPOL vende Seat 1.500, 850 (a elegir) Coupé 600 D (descapotables, aptos alquiler y se dan); Simcas (como nuevos): 1.400 C, desde 27.000 pesetas; Renault R-10, R-8 Ondine, etc FACILIDADES Gabriel Llabrés, 30 (33)

COMPRO COCHES CONTADO: cambio por nuevos Garaje «LA ISLA»; Patronato Obrero, 59 (12)

MORRIS 1.300, P.M., impecable, se vende. Facilidades; acepto algún cambio Tels.: 273523 - 214740 (12)

VENDO 124, P.M., con radio inmejorable Facilidades: aceptaría cambio. Teléfonos: 214740 273523 (12)

SEAT 850 se vende; con facilidades. Calle Guillermo Massot, 69 (10)

SIMCA 1.000, P.M. 130.000 Facilidades o cambiaría Teléfs.: 214740 - 273523 (10)

SEAT 850, con radio. Facilidades Teléfonos: 27 35 23-21-47-40. (10)

SEAT 600 - D, se vende; con facilidades. Calle Guillermo Massot, 69. (11)

SEAT 124, se vende; con facilidades. Calle Guillermo Massot, 69. (10)

VENDO SEAT 600 barato; Dauphine; Mercedes 220; y Ford Cónsul. Informes: Reina María Cristina, 101. (15)

OFERTA REYES: Baratos facilidades, Simcas año 1969, nuevísimos, 67.000 pesetas; Seat 600, 850, 124, año 1969; Seat 1500 Diesel, PM 107.000, 64.000 ptas.; Seat 1500, 1400 - C, 28.000 pesetas; M. G. 1300 y 1100; Morris 1300 y 1100; Mini Morris 1275; BMW; Opel; Kadet familiar; Gordini; Ondine; Dauphine, baratísimos. EXPOAUTO. Archiduque L. Salvador, 60, y AUTOJANER; calle Honderos, 51 (57)

COMPRO, al contado, coches usados. Calle Guillermo Massot, 69. Tel. 253138. (11)

VENDO M. G., P.M., con radio Facilidades; aceptaría algún cambio. Teléfonos: 214740 - 273523 (12)

COMPRARIA, contado, Seat 850, muy nuevo. Teléfono: 221264 (10)

GARAU AUTOMOVILES
C/. Eusebio Estada, 126
C/. Balmes, 92
C/. Espartero, 14
SEAT: Todos los modelos a estrenar
COCHES USADOS:
OPORTUNIDADES
850 — Varios Seat — 1.500 — 850 Coupé - 850 - 124 — 600 — Varios R-10 — Varios Simcas — Alpine — Dodge Dart último modelo: impecable
PAGO DESDE: 1.000 PTS. MENSUALES
Abierto sábados tarde
MINIMA ENTRADA

BOLSA DE TRABAJO

Ofrecen Empleo

OFICINAS Y DESPACHOS

(6568) SE PRECISA aprendiz Muebles La Cigueña. Mora, 7. Tel. 223209. (10)

(7857) SE NECESITA meritorio oficina, 14-16 años. Informes en calle Marqués de Fuensanta, núm. 118 (14)

(7826) SE PRECISA señorita buena presencia para Auxiliar Administrativa ESCANELLAS RADIO. Arco de la Merced, 17. (15)

COMERCIO

(7834) PRECISO dependienta electrodomésticos, preferible con experiencia COELFE. Jaifuda Cresques, 38 (10)

(7845) APRENDIZ para tienda recambios, necesita CANALS AUTOMOVILES; Arturo Rizzi, 67 (10)

(7867) SE NECESITA dependiente ferretería. Libre servicio militar. Informes: Almacenes RULLAN; Arturo Rizzi, 27 - 35 (Palma). (15)

PELUQUERIAS

(7534) ALTA Peluquería Caballeros JUBENSA, necesita oficial Paseo Generalísimo 72 (Borne) 10

(5768) PELUQUERIA AVENIDA, necesita media oficiala manicura. Avenida Alejandro Rosselló, 47. (10)

(7808) SE NECESITA oficiala con o sin carnet. Peluquería «ALYRA», Archiduque Luis Salvador. Tel. 253994. (14)

(7892) PELUQUERIA ADROVER, necesita primera oficiala con carnet. calle Escultor Galmés, núm. 49, A. Tel. 250551, de 8'30 a 1 y de 3 a 7, demás horas: Escultor Galmés, núm. 51, 4º, 2ª (32)

SERVICIO DOMESTICO

(7794) MATRIMONIO extranjero con residencia fija en Palma, busca señora para cuidar dos niños y piso moderno. Se exige experiencia en el cuidado de niños. Se ofrece: vivir en casa, excelentes condiciones, fines de semana libres muy elevado salario, etc., para una señora eficaz. Entrevista: Lunes, 4 y martes, 5. Calle General Riera, 54, 13.º PALMA (55)

(7791) SE PRECISA chica joven, para servicio doméstico. Informes: Tel 235759; de 8'30 a 18'30. (14)

(2520) OFRECESE cocinera y sirvienta experimentada. Informes: Telf. 225932 (10)

(2518) JORNALERA horas o jornada completa. Informes Telf. 225031. (10)

(2517) MATRIMONIO precisa chica sepa algo cocinar, dormir en casa, sueldo 6.000 ptas. Informes: Navarra, 35, 3º, 2ª. (17)

(2519) SEÑORITA cuidar niños se necesita. Informes: Navarra, 35, 3.º, 2.ª (10)

(7844) MATRIMONIO necesita asistenta que sepa cocinar y cuidar del hogar. Sueldo a tratar. Llamar de 18 a 20 horas al Teléfono: 23-40-07. (22)

CARPINTERIAS

(7622) URGEN oficiales ebanistas y especialistas en formica; máxima remuneración y primas de producción. Sólo oficiales de 1.ª Información: en Avda Alejandro Rosselló, 70; de 12 a 1 (27)

(7846) SE NECESITAN carpinteros y ebanistas Puestos fijos. Pago bien Carpintería VICENS. Teléfono 25-11-88 (13)

CHOFERES

(7085) GRUAS SEMPERE, precisa mecánico con carnet. Telf. 277476 y 273072 (10)

(7872) SE NECESITA chofer carnet 3.ª y 2.ª Informes Marconi, núm. 4. (11)

(7889) SE NECESITA chófer de 1ª para reparto. Lavanderías Diana, S. A. Regalo, 107 y 109. (15)

HOSTELERIA

(7354) SE NECESITAN mujeres de limpieza y camareras de piso Hotel AURUS - PARK; Urbanización La Lomas Ca'n Pastilla (17)

(7862) SE NECESITA camarera, Hotel una estrella Teléfono 230540. (10)

(7854) URGENTEMENTE NECESITAMOS: Encargado/a lavandería, lavandero/a camareras pisos, mujeres limpieza; excelentes retribuciones y alojamiento. Trabajo todo el año. Teléfono 445 PALMA NOVA (23)

(7860) SE NECESITAN mujeres limpieza. Hotel Calamayor Telf 231340 (10)

(7871) HOTEL MADRID necesita botones. Sueldo 3.000 ptas. Garita, 60, Porto-Pi Telf. 233340. (12)

(7865) PRECISAMOS camarera pisos que pueda quedar a dormir. Trabajo todo el año. Teléfono 230005-236149 Cabo Martorell Roca, 26 (San Agustín). (21)

(7856) BACQUET Club «Son Vida». Necesita Jefe cocina. Buenas condiciones (10)

(7886) SE NECESITA ayudante de mostrador. Bar Lisboa. Plaza del Olivar, 7. Palma. (12)

HOTEL ROYAL, necesita camarera para cafeteria Horario: de 6 a 2. Informes: Calvo Sotelo, 337 (El Terreno). (18)

(7869) HOTEL CLUB NAUTICO, necesita botones. Teléfono 221405. (10)

SE NECESITAN camareras de pisos. Informes: Teléfono 231243. (10)

SE NECESITA ayudante camarero, Hotel ATALAYA, calle Cabo Martorell Roca, 14 (San Agustín). Teléfono 230648. (15)

(7882) RESTAURANTE GURECHOCO necesita lavaplatos. Cotoner, 125, Santa Catalina. (10)

(7885) SE NECESITA conserje o recepcionista idiomas, trabajo todo el año. 233048. (10)

(7888) SE NECESITAN aprendices y ayudantes camarero. Razón: Cafetería KAIS. Plaza de la Reina, 14. (14)

METALURGIA

SE NECESITA un soldetista 3ª y un aprendiz. Dirigirse a: «HIERROS MARTINEZ» Pedro II, 42 Tel. 270533

(7883) PLANCHISTA automóviles, se necesita en calle Teniente Sureda Portell, número 84. Palma. (10)

ELECTRICIDAD

(7849) SE PRECISAN técnicos en frio y electrodomésticos, en ESCANELLAS RADIO T.V.; Arco de la Merced, 17 (16)

(7875) EMPRESA dedicada a instalaciones eléctricas necesita oficiales de 2ª. Informes: Oficina Colocación, y calle Santo Domingo, número 44, Interior. (19)

(7628) JOVEN, L.S.M. con conocimentos de mecánica y electricidad, para conservación e instalación aparatos. Imprescindible buenas referencias. Jardín Botánico, 2. (19)

VARIOS

AVON LLAMA. A usted con excelente oportunidad ganancias. Señoras y señoritas distribución proximidades nogar. Llame al Teléfono 231510 ó 236031 de Palma de Mallorca o escriba al Apartado 14.875 de Madrid.

(7801) SE BUSCA chica de veintidós años a treinta, con buena presencia, sueldo mensual ocho mil pesetas. Pasaje Can Curt, núm. 11.

(7830) SE PRECISA planchadora, Tintorería WINDSOR Marqués de la Cenia, 44. (10)

(7870) PORTERA, se precisa para finca céntrica; vivienda gratuita; sueldo correspondiente y Seguros Sociales al día. Dirigirse: FINCAS RAMIS; Sindicato, 123, 1.º (21)

(7891) APRENDIZ electricista automóviles y bobinajes, se necesita en Talleres Campins. Reyes Católicos, 228. (13)

(7876) OBTENGA buenos ingresos mensuales en sus horas libres con trabajo fácil y bien remunerado. Interesados presentarse el próximo día 7 en Vía Alemania, 10. De 10 a 13'30 horas y de 16 a 19'30. Atenderá Señor CAMPOS. (37)

(7874) HACEN falta chicas de 14 a 20 años quieran aprender a coser a máquina, trabajo agradable y limpio, jornada intensiva todo el año. Llamar de 8 a 2 al Teléfono 255243. (32)

(7887) SE NECESITAN oficiales albañiles y peones. Razón: Bar Vista Alegre, calle 31 de Diciembre, de 5 a 6 tarde. (19)

(7821) LIMPIADORA
necesita hotel 1.ª, todo el año, con sueldo garantizado. Hotel SAN AGUSTIN; Calvo Sotelo, 675

SE NECESITA
un repartidor productos secos. Salario y comisión. Presentarse en: calle Gremio de Carpinteros núm. 11. Polígono La Victoria. Teléfono: 256739

(6828) SE PRECISA
OFICIALES PINTORES DE COCHES.
Bernardo Amer, 39 — Palma.

(7787) GRUPO HOTELERO
Y AGENCIA DE VIAJES
En Mallorca: Precisa SUBDIRECTORES Comerciales titulados M. I. T. con personalidad, capacidad directiva, organización y conocimiento idiomas. — Empleo anual y buenas retribuciones. — Máxima reserva. — Se devolverán solicitudes no aceptadas.
Escribir a:
PUBLICIDAD LANZA.
Avda. Jaime III, 153. (Ref. 7787)

(7850) FORTE MALLORCA, S. A.
PARA SU HOTEL FORTE CALA VIÑAS
Necesita CONSERJE DE NOCHE.
Llamar al 680000, ext. 332, dirigirse al Conserje o bien al Jefe de Personal

(7861) SEÑORITA
de 14 años para Auxiliar de Oficina se precisa en:
MODELOS DAN
calle San Bartolomé, 23, 1º, C. Tl. 217691

(7866) IMPORTANTE EMPRESA
DE CONSTRUCCION
precisa CHOFER carnet 1ª. — Presentarse en Avda. Gral. Primo de Rivera, 121, pral. D. De 13 a 14 horas

CADIE BALEARES, S. A.
PRECISA:
AGENTES DE VENTA
DE AMBOS SEXOS
PARA PALMA Y PROVINCIA
Preferibles introducidos en los ramos de Alimentación Hostelería y Perfumería.
SE REQUIERE:
— Edad de 20 a 28 años.
— Libres servicio militar.
— Dedicación completa.
— Emprendedores y dinámicos.
SE OFRECE:
— Remuneración muy interesante.
— Ingreso inmediato en plantilla.
— Cobertura Seguridad Social.
Interesados presentarse días 11 y 12 de enero (de 4 a 8 tarde) en calle Guillermo Massot, núm. 89 — CADIE BALEARES, S. A.

(7836) INDUSTRIA
DE CARPINTERIA, EBANISTERIA Y DECORACION.
NECESITA:
Persona con amplios conocimientos dibujo lineal para llevar sección técnica.
Informes: Telf. 25 33 43, preguntando por SR MELIA O SR. MOREY.

INDUSTRIA DE CARPINTERIA, EBANISTERIA Y DECORACION
NECESITA:
Auxiliar Jefe de Oficina, control en movimiento general de fábrica. — Servicio militar cumplido.
Informes: Telf. 25 33 43, preguntando por SR RAMONELL o SR. MELIA.

(7760) CHICO 14 - 16 AÑOS
Se necesita para ayudante en Servicio Técnico de reparaciones TV. Interesados presentarse en: VANGUARD IBERICA, el día 7 de Enero de 9 a 10 de la mañana:
calle Ramón Berenguer III, 10

(7754) ELECTRICA JOEN
Precisa oficial 1ª electricista coches.
Calle Lope de Vega, 38

(7592) FIRESTONE
PRECISA DOS RECEPCIONISTAS VEHICULOS
Informes: calle Ramón y Cajal 26

(7405) TAXISTA
Precisa GARAGE SEGUI. Informes:
Duquesa de la Victoria, 35 de 17 a 20 horas.

(7774) GAS Y ELECTRICIDAD, S. A.
PRECISA
APAREJADOR EVENTUAL PARA OBRAS AMPLIACION CENTRAL MAHON
El contrato se efectuará por una duracion de unos dos años
SOLICITUDES E INFORMES:
Los interesados deberán presentar solicitud por escrito segun modelo oficial al Departamento de Personal calle Berenguer de Sant Johan 11, 2.º — Palma de Mallorca.

(7878) AUXAM
Precisa Auxiliar Laboratorio. Indispensable tener conocimientos química, empleo con posibilidad ascenso.
Para concertar entrevistas llamar al Teléfono: 216013.

(7878) AUXAM
Necesita Conductor Repartidor. Carnet de Primera, con experiencia y buenas referencias.
Para concertar entrevistas llamar al Teléfono 216013.

(7884) CAMARERA Y LAVANDERA
Se necesitan en HOTEL LANCASTER.
calle San Ramón Nonato.
LAS MARAVILLAS ARENAL

(7876) OFRECEMOS TRABAJO
A personas que deseen situarse en una moderna organización de ventas en
"EMPRESA DE PRESTIGIO"
MAGNIFICAS CONDICIONES ECONOMICAS.
Presentarse mañana día 7 en Vía Alemania, 10, de 10 a 13'30 y de 16 a 19'30.
Atenderá SR. CAMPOS

(7863) HOTEL 4 ESTRELLAS
NECESITA: Señoritas para camareras - Señorita para teléfonos. - Señoritas recepción - Secretaria dirección con idiomas - Chef de cocina. Buena retribución. Trabajo todo el año. Comienzo del trabajo inmediato. — Informes: Sr. Gomila. De 4 a 8 de la tarde, calle Pedro Martel, 4 y 6.

RODRY
PINTURA Y DECORACION
PISOS, CHALETS, HOTELES Y FACHADAS. — PINTURA DESDE ptas. 2.600 y DECORACION desde 4.000 ptas. por piso. — FACHADAS desde ptas. 25 m2. — A Constructores tomamos piso a cambio.
Telf. 270569 - Palma. Trabajos garantizados.

COCINAS
FORMICA A MEDIDA, PUERTAS, PERSIANAS. — CARPINTERIA VIDAL
calle Regalo, 140. — Telf. 275347.

UN RUEGO
EXTRAVIADO RELOJ PULSERA ORO OMEGA. RUTA SOLLER - ESCORCA. RECUERDO MUY QUERIDO.
Gratificaré: Telf. 278947

(7879) SE NECESITA
matrimonio, preferible mallorquín, para finca de recreo a 10 kms. de Palma. — Información de 11 a 13 h. en INMOBILIARIA BAUZA.
Avda. General Primo de Rivera, 35.

(7879) SE NECESITA
chica de servicio con experiencia. — Información en INMOBILIARIA BAUZA. — Avenida Gral. Primo de Rivera, 35, de 11 a 13 h. y de 16 a 19 horas.

(7843) MECANICOS SOLDADORES
OFICIALES 1ª y 2ª
Precisamos para trabajar en instalaciones de Aire Acondicionado. Admitimos personal fijo y eventual. — Presentarse.
calle Eusebio Estada, 267. Tardes de 4 a 6 h. Dpto. Persona.

OTRAS SECCIONES

Hospedajes

ALQUILO habitación, derecho cocina, a señorita o señora española o francesa Teléfono 252649 (12)

DOS HABITACIONES para caballero, con baño y teléfono 22-15-95 (10)

ALQUILO habitaciones, piso nuevo; derecho cocina; señoritas serias. Tel. 222867 (10)

HABITACIONES junto Plaza Pedro Garau. Telf 254303

ADMITIRIA chicos pensión completa, ropa limpia. Ducha, económico. Teléfono: 275489 (10)

HABITACION caballero, 80 diarias. Duchas. Pons y Gallarza, 106, bajos. (10)

Enseñanzas

TAQUIGRAFIA, aprenda rápido, con método fácil. Colegio ANTENA; calle San Felipe Neri, 44, 2.º Teléfono 222687 (16)

ACADEMIA ALEMANA, idiomas: alemán, inglés, sueco; grupos reducidos; método fácil. Plaza Mayor, 45. Teléfono 232706. Traducciones (16)

INSTITUTO TERMAN
BACHILLERATO
SELECTIVO
ARQUITECTURA
CONTABILIDAD
BANCA
MECANOGRAFIA
IDIOMAS
Ricardo Ortega, 13.

Radio y TV

ASKAR RUTON: Radio, T.V., asistencia técnica y repuestos. Calle Juan Crespí, 55. Teléfono 23-43-04. (16)

SERVICIO Técnico Oficial IBERIA TELE ESTADIO, calle Francisco Martí Mora 30 Tel 23-72-25 (12)

CONFIENOS la reparación de su receptor de radio transistor o tocadiscos. Servicio, entrega y recogida a domicilio. San Felipe Neri, 30, entlo. Tel. 224133 (24)

REPARACIONES T.V., a domicilio; servicio rápido. Teléfono 217125. (10)

REPARACION de TV garantizadas servicio rápido a domicilio Tel 277994 (10)

REPARACIONES T.V., rápidas MEGAFONICA BALEAR. Barón Santa María Sepulcro 16 Tel 217690 (12)

TELE AVERIAS. Reparaciones T. V. a domicilio, servicio permanente. Tel. 274542 (10)

Nautica

COANSA: Motores marinos «VOLVO PENTA» Cruceros CORONET PENTA fuera borda. EPE LARAYA. OROSCO Remolques IMPA Reductoras hidráulicas y mecánicas. Capitán Salom, 13 Teléfono 253333 (23)

VENDO LAUD, ocho metros cabina; 45 C.V., gas-oil; muy veloz; buen estado. Informes: CA'S CURRO PUERTO ALCUDIA. (18)

MOTOR DIESEL, 4'5 H.P. refrigerado agua, compacto y completo, por 30.980'— pesetas. Solicitamos agentes. Comercial Garaje SEGURA (17)

EL MAS EXTENSO surtido y a los mejores precios: Botes, llauds, canoas, cruceros, vela y motor. Grandes facilidades. Admitimos cambios. Comercial Garaje SEGURA. (23)

PERKINS MARINOS, Casamajor todos tipos. Entrega inmediata. Gran stock de recambios. Servicio post venta. Exposición permanente. Distribuidor exclusivo para Baleares: SOLMOTOR, S. A.; calle Aragón, 165 y 169 PALMA DE MALLORCA (33)

CAMBIARIA embarcación, a elegir, por vivienda o piso. Informes: Teléfs.: 22.54.46 y 22.55.02 (13)

INVERSORES MARINOS, y equipos marinización, el más extenso surtido. Comercial Garaje SEGURA (12)

GENERADORES 1.000 watios, corriente 125/220, P V P. 23.200 — Ptas., especial chalets, talleres, hoteles, etc. y embarcaciones. Comercial Garaje SEGURA; Avenida Alejandro Rosselló, 60 (24)

VENTAS

VE[illegible]LLO, buenas condiciones. Plaza Serrano, 9, 1.º A.; mañanas (10)

VENDO cochecito «Jané» con «cuco», en buen estado, y caminadores; todo 2.000 — pesetas. Informes: 27.55.[illegible] (11)

VENDO cocina eléctrica, [illegible] va; cuatro fogones y horno. Calle San Rafael, 316 [illegible] léfono 2[illegible]

VE[illegible]O, amb[illegible] [illegible]mo. Teléfono 215[illegible]6: de 9 a 11 mañanas (1[illegible]

POR CAMBIO de domicilio vendo diverso muebles artículos comedor y cocina, congelador, refrigerador y cocina. calle Solon, número 2, 1º B (20)

COMPRAS

COMPRO muebles y trastos viejos. Calle Alfarería, 9. Tels.: 215747 y 274889 (12)

COMPRARIA magnetofón o casete en buen estado. Teléfono 250745. (10)

VARIOS

LIMPIEZA oficinas y su conservación. Confíela al «BRILLO BALEAR» Pida presupuesto Tel 222700 (13)

CRISTALERIAS y escaparates: su limpieza y conservación: «EL BRILLO BALEAR» Tel 222700 (12)

FONTANERIA y calefacción reparaciones en general; trabajo garantizado. Teléfono 221058 (10)

PATRONES, a medida; corte de telas y pruebas. Calle Sindicato, 60, entresuelo. (12)

PINTURAS y embianqueos: Abrines; Dámaso Calvet, 20, 1.º, 2.ª Tel. 234325. (11)

TAPICERO, trabajos a domicilio: tresillos, fundas, cortinajes. Tel. 215174 (10)

BARNIZADOS, todas clases, en muebles y puertas. Teléfono 272823 (10)

URGENCIAS FONTANERIA. Teléfono 227856 (10)

URGENCIAS FONTANERIA; Teléfono 227856 (10)

PUJOL, pintor decorador, empapelador; presupuestos gratis. Teléfonos: 271037 y 270020. (10)

GANEN DINERO 10.000 a 20.000 pesetas mensuales cultivando champiñones en sus horas libres. Compramos producción. Escribir a «MONTBLANC»; Calvet, 5 BARCELONA-6 (20)

REPARACIONES urgentes de fontanería. Para informes: Teléfono 226352 (10)

CONSTRUCCIONES OLIVER, ofrece sus servic... en reparaciones chalets y obras en general. Para encargos en Avda. Alejandro Rosselló, 3 Tel. 226236. (21)

TAPICERO. Señora tapice sus muebles con rapidez y garantía. Telf. 230153.

PINGÜINO
Limpieza de alfombras
Limpieza de moquetas
Limpieza de tapicerías
Limpieza de tresillos
Telf 255116

ADHESIVOS
CALCOMANIAS
CAMISETAS
BANDERINES
SERIGRAFIA
PRESUPUESTOS:
Telf 270200

MAQUINARIA Y HERRAMIENTAS PARA TALLERES
Tornos grua
Máquinas taladrar,
Compresores
Aparatos soldadura
Herramientas para planchisteria etc
COMERCIAL GARAJE SEGURA

ECONOMIA
En la confección de sus retales con los patrones a medida y el corte de tela y pruebas. en: calle Sindicato, 60, Entresuelo.

M.C.D. 2022

DIFERENTES CLASIFICACIONES DE LA LIGA

Esta semana, hay que tener en cuenta que no se ha disputado (al menos en el momento de redactar estas cuartillas, la mañana del martes) el encuentro Calvo Sotelo-Villarreal. Las diferentes clasificaciones de la Liga, especialmente en II División, son las siguientes:

PUNTUACION

CAMPO PROPIO

1. Córdoba, 17.
2. Burgos, Coruña, 16.
4. Rayo Vallecano, Betis, Castellón, 15.
7. Ferrol, Pontevedra, San Andrés, 14.
10. Oviedo, 13.
11. Logroñés, Villarreal, MALLORCA, Hércules, Cádiz, Langreo, 12.
17. Santander, 11.
18. Moscardó, Onteniente 10.

PUNTUACION

CAMPO CONTRARIO

1. Betis, 10.
2. Cádiz, 8.
3. Castellón, MALLORCA, 7.
5. Langreo, Rayo Vallecano, 6.
7. Coruña, Hércules, Córdoba, Burgos, Santander, 5.
12. San Andrés, Ferrol, 4.
14. Villarreal, Moscaró, Logroñés, Pontevedra, 3.
18. Oviedo, Onteniente, 2.
20. Calvo Sotelo, 1.

CLASIFICACION

GOLES A FAVOR

1. Córdoba 30.
2. Betis, 27.
3. Oviedo, 24.
4. Mallorca, Burgos, 23.
6. Villarreal, Castellón, 22.
8. Coruña, 21.
9. Rayo Vallecano, 20.
10. Logroñés, 19.
11. Cádiz, Pontevedra, Santander 18.
14. San Andrés, 17.
15. Onteniente, Ferrol, 15.
17. Hércules, 14.
18. Calvo Sotelo, 13.
19. Moscardó, 11.
20. Langreo, 9.

GOLES EN CONTRA

1. Cádiz, 11.
2. Langreo, 12.
3. Rayo Vallecano, Betis, 14.
5. Hércules, Coruña, 16.
7. Castellón, Cordoba, MALLORCA, 17.
10. Burgos, San Andrés, 19.
12. Pontevedra, 20.
13. Oviedo, 21.
14. Santander, 22.
15. Calvo Sotelo, Ferrol, Onteniente, 23.
18. Villarreal, Logroñés, 24.
20. Moscardó, 27

— ■ —

Si ahora terminara el campeonato, descienden a Segunda: Zaragoza y Elche.

Moreno, el mejor defensa del Cádiz, que es el equipo menos goleado de Segunda. ¿Lo demostrará frente al Mallorca?

Ascienden a la División de Honor: Betis, Córdoba, Castellón y Rayo Vallecano.

Descienden a Tercera: Moscardó, Onteniente y Calvo Sotelo.

Promocionan: Oviedo, Santander, Logroñés y Villarreal, que deberían enfrentarse con Baracaldo, Salamanca, Gerona y Sevilla Atlético.

Ascienden a Segunda: Orense, Huelva, Mestalla y el campeón y subcampeón del grupo segundo, San Sebastián y Palencia.

— ■ —

Hoy se disputan los partidos de ida de la Copa Generalísimo, enfrentándose 20 clasificados de clubs de Tercera a los 20 de Segunda. El Mallorca recibe la visita del Murcia, pero este torneo no se tiene en cuenta para estas clasificaciones semanales. Será distinto el próximo domingo. Debe tenerse en cuenta que el Cádiz, actualmente, cuenta con la defensa menos vulnerable del grupo, que contrasta con la escasa fuerza realizadora de su delantera. También destaca en la puntuación en campo contrario segundo con ocho puntos detrás de este líder indiscutible que es el Betis. Por tanto, hay que convenir que se trata de un adversario muy difícil.

CUANDO EL FUTBOL ES BENEFICO...

Ultimamente, son noticia los partidos de fútbol con carácter benéfico. Ahora mismo, acaba de tener resonancia nacional el disputado en Vallecas (Madrid) entre los conjuntos femeninos de las "Finolis" y las "Folklóricas". La verdad es que, con la publicidad desencadenada, se recaudaron 900.000 pesetas, que ha alegrado un centro que tenía mucha necesidad de ingresos. Antes, en un plano más serio, en Sevilla, se disputó un encuentro de veteranos --jugando incluso Pérez Payá-- a beneficio de la cabalgata de los Reyes Magos. La lista sería interminable. En Palma, también se anuncia un partido con féminas, con carácter benéfico. Pero esta mañana, a las 11,30, en el campo del Collerense, el titular de este equipo, líder de su grupo, se enfrentará a una selección de I Regional. Los ingresos --todos, sin excepciones-- se destinarán al sanatorio infantil de San Juan de Dios. Sabemos, incluso, que los jugadores piensan proveerse de la correspondiente entrada "para poder entrar". Lo mismo harán los directivos y seguramente --¿quién puede dudarlo?-- el equipo arbitral. El encuentro ha de resultar muy interesante, porque cuando se sale a jugar con tan altos fines, todo suele resultar grato.

FORMACION TITULAR DEL COLLERENSE

RUN-RUN

Por si les interesa el dato, diremos que el Real Murcia, que esta tarde se enfrenta al Mallorca en primera confrontación de Copa Generalísimo, ocupa el quinto puesto de la tabla, en el cuarto grupo de Tercera, con 21 puntos.

Le preceden:

1. — Huelva, con 26.
2. — Sevilla Atlético, con 25.
3. — Jerez, con 23.
4. — Cartagena, con 22.

* * *

Realmente, deben convenir que se trata de un grupo con clubs de solera, en Tercera.

El Murcia es el goleador máximo, con 30 goles. Es decir que su delantera es buena. En cambio su defensa, ha encajado 22, siendo una de las más endebles.

* * *

De 18 encuentros disputados ha ganado 9, empatados 3 y perdidos 6.

* * *

Breve pausa... café Rico...
Y otro café Rico.

* * *

Seguramente, el simpático conjunto visitante tendrá su ambiente en las tribunas, ya que no es necesario recordar que en Mallorca residen muchos hijos de Murcia.

* * *

Aun cuando el adversario, sobre el papel (y en la realidad) sea inferior. Forneris no es de los que se deja sorprender y ayer nos dijo que sus hombres saldrán a jugar como si se tratara del líder de Segunda.

Como debe ser, amigo.

* * *

Se han comentado las crónicas publicadas por los periódicos palmesanos, del encuentro San Andrés - Mallorca.

También se han leído mucho las de los rotativos deportivos peninsulares, especialmente los barceloneses.

* * *

Pero consideramos que la categoría de "La Vanguardia" bien merece que se tenga en cuenta su punto de vista. Del partido, publica:

Sin Alarcia bajo los postes, no es osado afirmar que el Mallorca se hubiese ido a los vestuarios con un claro marcador en contra, en vez del empate a un tanto con que finalizó su encuentro con el San Andrés, último de la primera vuelta del Campeonato Nacional de Liga de Segunda División.

El ex-guardameta zaragocista, en una actuación soberbia, lo detuvo todo, a excepción de un penal lanzado por Bergara. Pero como los penales no se detienen a menos que los falle el jugador encargado de su ejecución de ahí que no sea gratuito afirmar que Alarcia lo paró todo. La labor del cancerbero mallorquín se vio coronada con cuatro intervenciones antológicas, a remates sencillamente imparables de Giralt, Pepín, Jellu y Figueroia, en otras tantas fases del encuentro.

Al traer a colación la defensa andresense, debemos significar una circunstancia paradójica: la firmeza de la línea zaguera rojigualda, formada el domingo por tres defensas centrales, tuvo como contrapartida la falta de línea media, con lo cual una amplia franja central del campo se convirtió en tierra de nadie, hasta que los mallorquinistas, percatados de ello, se apropiaron de dicha zona, desde la que montaron su dominio territorial durante toda la segunda mitad del partido.

* * *

Los fallos tácticos andresenses, el principal de los cuales ya lo hemos expuesto, sumados a un juego alocado y un nerviosismo creciente —esto último, fruto de los aciertos de Alarcia—, nos dan el balance de su actuación y la respuesta del porqué de su empate.

Faltando cuatro minutos para concluir la primera parte, un defensa mallorquín detuvo el esférico con las manos dentro del área de castigo. El correspondiente penalty fue lanzado por Bergara, transformándolo en el tanto del empate. El gol llegó tarde, porque el San Andrés se había "vaciado", sin quedarle tan siquiera la esperanza de disponer de un cerebro ordenador de su juego en los segundos cuarenta y cinco minutos. El nombre de Diéguez, el añorado ,estaba en la mente de todos, como el único jugador rojigualdo capaz de enderezar situaciones similares.

* * *

Respecto al gol anulado, el comentario que firma Alberto Armengol, es demasiado breve: "En el minuto 34 le fue anulado un gol al Mallorca, por estimar el árbitro que el interior, Cáceres, había incurrido en falta previa".

* * *

Según noticias muy particulares, el árbitro señaló la falta a Cáceres "por empujar a un contrario".

Realmente, desde la tribuna, pareció al revés, es decir, que antes de que el mallorquinista disparara, había sido objeto de penalty.

"Ansi" se escribe la historia.

humoradas

—Mira, como el Atlético Baleares no fue nada "bueno" en lo que va de Liga, los Reyes le trajeron el "farolillo rojo". (Dedicado a mi amigo el pintor artista Antonio Terrasa).

Objetivo Curioso

¿SE REPETIRA LA ESCENA?

Esta tarde, a las cinco, en el Estadio Luis Sitjar, de nuevo, tendremos partido oficial. Va a debutar esta temporada en la Copa Generalísimo, el Mallorca, que en la competición anterior fue apeado contra todo pronóstico. Hay que esperar que ello no se repita. El adversario es el Real Murcia. Un club que llegó a tener solera en la División de Honor y que ahora se encuentra en Tercera, en un puesto algo más que discreto, aunque aspira a los primeros puestos. En el partido anterior, en el mismo estadio, los espectadores de tribuna descubierta tuvieron necesidad del uso de paraguas, por culpa de la lluvia. El tiempo continúa siendo irregular. ¿Se repetirá hoy esta escena? Confiemos que no sea así...

(Foto de Lorenzo Ripoll)

M.C.D. 2022