Libertad

DIARIO DE LA TARDE | FUNDADO POR ONESIMO REDONDO

VALLADOLID, VIERNES, 8 DE SEPTIEMBRE DF 1978 — 20 páginas — Precio: QUINCF pesetas

Director: JUAN JESUS RODERO

De interes
PARA LA PROVINCIA
MUEBLES DE CALIDAD
AHORRANDO HASTA UN 40%
(Mantenemos las mismas condiciones que en la capital.
MUEBLES ALMAR
MARCELO GONZALEZ, 19 (DETRAS SANATORIO QUEMADA)

Entre España y Venezuela

Apoyo mutuo (político y económico)

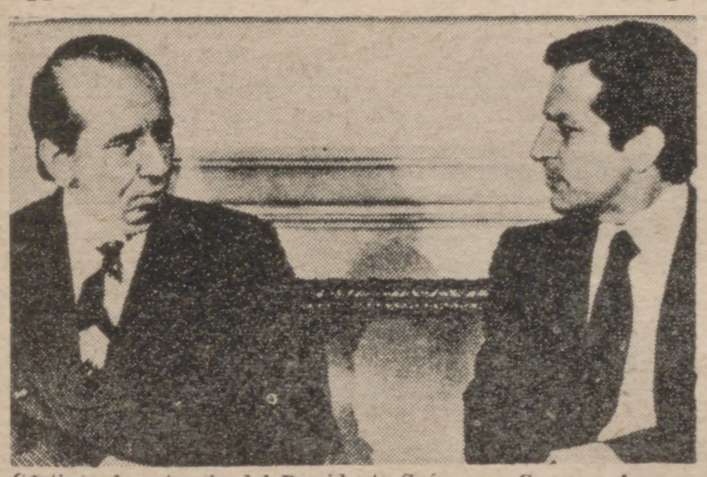

Continúa la estancia del Presidente Suárez en Caracas. Ayer se entrevistó con el Presidente venezolano, Carlos Andrés Pérez, con quien mantuvo un cordial diálogo en el que quedaron bien fijadas las bases de mutuo apoyo y colaboración, tanto en los aspectos políticos como en los económicos, que seguirán manteniéndose, acentuadamente, entre ambos países.

(PAGINA DOCE)

LA "CUMBRE" DE CAMP DAVID

Sin que trascienda mucho acerca de los resultados, sigue celebrándose la "cumbre" de Camp David, a la que asisten, junto al Presidente Carter, los Presidentes Sadat, de Egipto, y Begin, de Israel. Algo que ya se sabe, no obstante, es que, se decida lo que se decida, USA no enviará tropas a Oriente Medio.

(PAGINA DOCE)

En la base aérea de Villanubla

Día de Puertas Abiertas

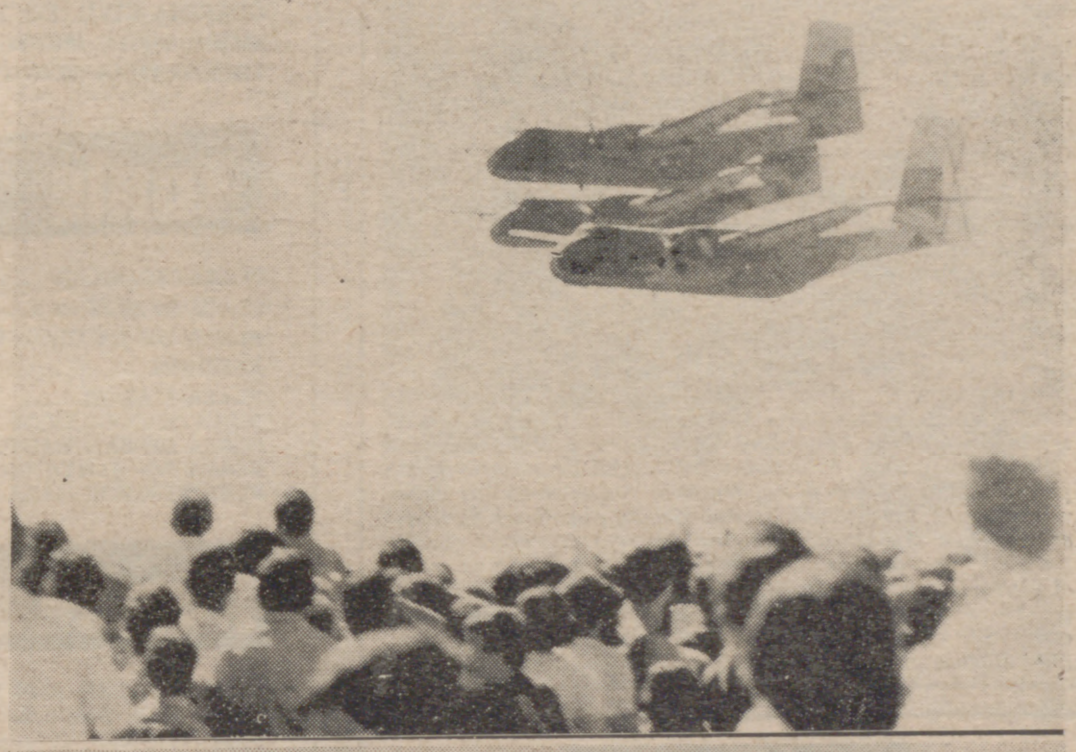

Coincidiendo con la festividad de la Virgen de San Lorenzo, patrona de Valladolid, se ha celebrado hoy, por segundo año consecutivo, una Jornada de Puertas Abiertas en la Base Aérea de Villanubla. Miles de vallisoletanos han acudido esta mañana a la cita, visitando las dependencias de la Base y contemplando los aviones y las exhibiciones aéreas. En las fotos, un momento de la demostración y un aspecto del aparcamiento, abarrotado de vehículos.

(PAGINA TRES)

Una figura de leyenda

MURIO RICARDO ZAMORA

(Páginas deportivas)

BUENAS TARDES

EL DIA DE LA PATRONA

Llegó el día de la Patrona, la Virgen de San Lorenzo, y con ella una fiesta que genera un «puente» de lo más apetecible. Y se diga lo que se diga, las fiestas se notan mucho en la ciudad. No les digo más que esta mañana, al venir a mi trabajo, he encontrado sitio para aparcar el coche... Fiesta local con actos oficiales desde las diez de la mañana. Han salido los Gigantones y el «Tío Tragaldabas» acompañados por esa dulzaina de ritmo melodioso que es tan nuestra. A las once, en la Catedral, ha habido Misa de Pontifical con asistencia del Alcalde, que se encontraba muy solo sin la compañía de los munícipes viajeros. Menos mal que se ha quedado usted, porque si no hubiese quedado muy feo. ¡Y menudas críticas le iban a haber hecho! ¿Será o no será democrático ir a Misa?

Pero no es sólo, hoy, la Virgen de San Lorenzo. Muchos pueblos de la provincia celebran también su Patrona con advocaciones distintas y, en plena ciudad, la Casa de Asturias celebra a la Santina, invitando a todas las Casas regionales y en general a todos los vallisoletanos a su fiesta en los campos del Colegio de Lourdes. Sardinas asadas, bollu preñau y gaita hasta cansarse.

Y en Villanubla, «II Jornada de Puertas Abiertas» para visitar la base y montar en los aviones, sintiéndose uno héroe legendario de películas bélicas. Esta mañana, el fotógrafo y quien les escribe nos sentíamos cual Barón Rojo, cual Kindelán a la caza del enemigo sentados en la carlinga de un «Caribou». Y es que la imaginación también trabaja a veces. Porque ya hay que tener imaginación para dejar desierto el Premio «Rodríguez de la Fuente», después de que tan sólo se presentaron dos trabajos. Será que ambos eran muy malos o que el Jurado tiene úlcera de estómago, que todo puede ser.

Al que no le dejan tener ni úlcera es al pobre Alcalde. Anda, que menudo trajín le están dando por no haberse ido a Méjico. Ayer le hicieron subir hasta el mismísimo tejado del inmueble sito en Alonso Pesquera, 13, el de los incendios misteriosos, y don Manuel estaba dispuesto a quitar los escombros. Con buena voluntad se arregla todo. Sí, señor. Con buena voluntad y con ganas de pasarlo bien, porque como hoy es fiesta, tenemos estrenos en los cines y los teatros. Que si una esposa virgen, que si un Sigfrido erótico, que si bajo las sábadas con una doctora... ¿Sigo? Pues no: para que no todo sea erotismo, también nos traen al Curro Jiménez con la Agata Lys. Buena pareja. Y en teatro, «El gol de año», con la Velázquez y Alicia Tomás, que cambia de profesión sin que se entere el personal cada dos días. Buenas tardes.

JOSECHU

el tiempo

SUBEN LAS TEMPERATURAS

Durante las últimas 24 horas tan sólo llovió en Galicia y en puntos aislados del Cantábrico oriental y del alto Ebro. En el resto de España el cielo estuvo poco nuboso o despejado y fue notoria la subida de las temperaturas en Andalucía, donde los termómetros llegaron a registrar 37 grados en Cádiz.

PRONOSTICO.—Hay que esperar buen tiempo en casi todas las regiones, con excepción del Cantábrico y Galicia, donde el cielo estará parcialmente nuboso y es posible alguna lluvia débil o llovizna en puntos muy aislados. En el resto del país permanecerá el cielo despejado o casi despejado. Continuarán en aumento las temperaturas en casi todas las regiones.

DATOS METEOROLOGICOS REGISTRADOS A LAS OCHO HORAS DE HOY.—Presión a 0° en mm.: 707,8; temperatura: 14,2; dirección del viento: Nor-Noreste; velocidad del viento: 7 kilómetros por hora; estado del cielo: despejado: temperatura máxima ayer: 28,0; temperatura mínima hoy: 13,4; lluvia: 0,0.

Libertad

DIARIO DE LA TARDE

Editado por M. C. S. E.

Redacción, Administración y Talleres: Santiago, 19. Valladolid

TELEFONOS: Dirección: 22 66 23. Redacción: 22 25 84. Administración: 22 23 73.

Epoca IV - Año XLV - Número 10.430 - Dep. legal: VA-3-1958

AGENDA

dietario

Hoy, viernes, día 8 de septiembre de 1978. Nuestra Señora de San Lorenzo. El Sol ha salido a las 7 horas, 49 minutos, y se pondrá a las 20 horas, 36 minutos. La Luna, que es nueva en Virgo, saldrá a las 13 horas, 30 minutos, y se pondrá a las 24 horas, 5 minutos.

urgencias

JEFATURA SUPERIOR DE POLICIA	22 18 01
COMISARIA DE POLICIA (PASEO DE ZORRILLA)	23 15 18
POLICIA MUNICIPAL	22 10 50
CASA DE SOCORRO	22 23 00
BOMBEROS	33 30 80
RESIDENCIA «ONESIMO REDONDO»	25 08 00
GUARDIA CIVIL DE TRAFICO	29 76 60
AMBULANCIA MUNICIPAL	25 25 24
TELEGRAMAS POR TELEFONO	22 20 00

taxis

PLAZA CIRCULAR	29 07 03	AMOR DE DIOS	25 10 90
CLAUDIO MOYANO	22 82 82	PLAZA DE ESPAÑA	22 82 22
PLAZA DE LA CRUZ VERDE	29 05 76	EMBAJADORES	23 50 19
FERRARI	22 82 00	ESTACION	22 90 13
PLAZA MAYOR	22 82 80	SANTA LUCIA	29 02 26
PUENTE COLGANTE	23 20 64	CALDERON	22 82 05
PLAZA DE SAN BARTOLOME	23 51 15	CUATRO DE MARZO	23 21 83
PLAZA DE SANTA CRUZ	22 82 74	CALVO SOTELO	22 82 12
PASEO DE ZORRILLA	23 20 72	CARDENAL TORQUEMADA	25 10 30
		PLAZA DE SAN MIGUEL	22 83 62

farmacias

HASTA LAS 10,30 DE LA NOCHE.—López Gómez, 5. Imperial, 5. Paseo de Zorrilla, 5. Alamillos, 3. Dieciocho de Julio, 30. Joaquín María Jalón, 31 (La Rubia). Cartagena, 2 (Delicias). Cigüeña, 12 (Pajarillos).

CONTINUAN EN SERVICIO.—Imperial, 5. Dieciocho de Julio, 30. Cigüeña, 12 (Pajarillos). Joaquín María Jalón, 31 (La Rubia).

PARA MAÑANA

HASTA LAS 10,30 DE LA NOCHE.—Regalado, 10. María de Molina, 14. Paseo de Zorrilla, 85. Panaderos, 39. Real de Burgos, 15 (Santa Clara). Aguila, 4 (Pajarillos). Mariano García Abril, 6 (Huerta del Rey). Arca Real, 83 (Delicias).

CONTINUAN EN SERVICIO.—María de Molina, 14. Panaderos, 39. Aguila, 4 (Pajarillos). Mariano García Abril, 6 (Huerta del Rey).

cultos

IGLESIA DE LAS SALESAS.—Los cultos para el presente mes en esta iglesia serán los siguientes: El día 7, a las seis de la tarde, exposición del Santísimo, rosario, preces y bendición. Todos los días del mes, a las ocho y cuarto de la mañana, misa.

CATEDRAL.—A las seis: Misa de sábados por la tarde y vísperas de fiesta, valedera para el precepto.

SANTUARIO NACIONAL. — Misas: Por la mañana, a las 8, 8,30, 9, 11 y 12. Por la tarde, a las 7,30 y 8,30

PARROQUIA DE SAN IGNACIO DE LOYOLA.—Horario de misas: Días laborables, por la tarde, a las 7. En vísperas de domingo o festivo también a las 7 de la tarde.

PARROQUIA DE SAN ISIDRO.—Horario de misas: Vísperas, a las 8 de la tarde. Domingos, a las 9, 11,30 y 12,30 de la mañana, y 6,30 de la tarde. Se suprime la misa de 5,30 de la tarde y comienza, durante primavera y verano, la de 6,30.

PARROQUIA DE NUESTRA SEÑORA DEL ROSARIO (La Rubia).—Horario de misas. Sábados y vísperas de fiestas, a las 7 de la tarde. Domingos y festivos, a las 9, 10, 12 y 1 de la mañana.

IGLESIA CRISTIANA EVANGELICA. — En calle Olmedo, 38: Domingo, a las once de la mañana, la Cena del Señor; a las siete de la tarde, Exposición Bíblica. Martes a las ocho de la tarde, oración comunitaria.

PARROQUIA DE SAN ILDEFONSO.—Misas de domingo: Mañana, a las diez, once y media y una. Tarde, a las ocho. Vísperas de domingo, a las ocho de la tarde.

cupón

En el sorteo celebrado ayer resultó premiado con 2.500 pesetas el número **686** y con 250 pesetas todos los números terminados en 86.

Más de 20.000 personas esta mañana en Villanubla

EXITO DE LA JORNADA DE PUERTAS ABIERTAS

Con un gran éxito de público y expectación, ha comenzado a celebrarse esta mañana la Jornada de Puertas Abiertas en la Base Aérea de Villanubla, que cumple ya su segunda edición. Desde primeras horas de la mañana, los turismos y autobuses comenzaron a hacer su aparición en la explanada de la Base y a la una del mediodía se calculaban en cuatro mil vehículos los que se habían acercado para presenciar los actos con los que el Alto Mando de la Base quiere aunar al pueblo de Valladolid con su Ejército, con su Aviación.

A partir de las diez y media de la mañana la multitud que iba llegando a la Base ha visitado las dependencias y fundamentalmente los aviones "T-9", más conocidos como "Caribou", así como las baterías antiaéreas pertenecientes al III grupo de Artillería y el material del Paraclub vallisoletano.

A las doce y media ha comenzado la exhibición aérea, que se ha iniciado con ejercicios de despegue, sobrevuelo y aterrizaje (el "T-9" puede aterrizar en un descampado de sesenta metros de largo) para pasar luego a unos ejercicios de lanzamiento de cargas en vuelo y lanzamiento de paracaidistas pertenecientes al Paraclub de Valladolid. Los ejercicios han terminado con unas maniobras STOL a cargo de los aviones "Caribou" y con demostraciones del servicio contra incendios. A continuación, las personas asistentes a la jornada han visitado las dependencias del acuartelamiento militar, sorprendiéndose ante las comodidades y limpieza de las mismas.

El coronel jefe de la Base, don Pedro Gómez Esteban, se mostraba esta mañana, al igual que el resto de los oficiales jefes, suboficiales y tropa, satisfechos de la respuesta del pueblo de Valladolid, que había sido invitado junto con las autoridades tanto civiles como militares.

La curiosidad de los visitantes se ha visto correspondida ante las facilidades dadas para visitar las instalaciones. Las colas para ver un «Caribou» por dentro eran interminables, y otro tanto ocurría esta mañana en Villanubla para presenciar las evoluciones del material antiaéreo.

Las previsiones del mando de la Base en cuanto a visitantes estaban puestas en unas veinte mil personas, y según datos estimativos, estas previsiones han sido cumplidas perfectamente, ya que a la hora de cerrar nuestra edición se calculaban en unas dieciocho mil personas las que se habían acercado hasta la Base de Villanubla.

J. de H.

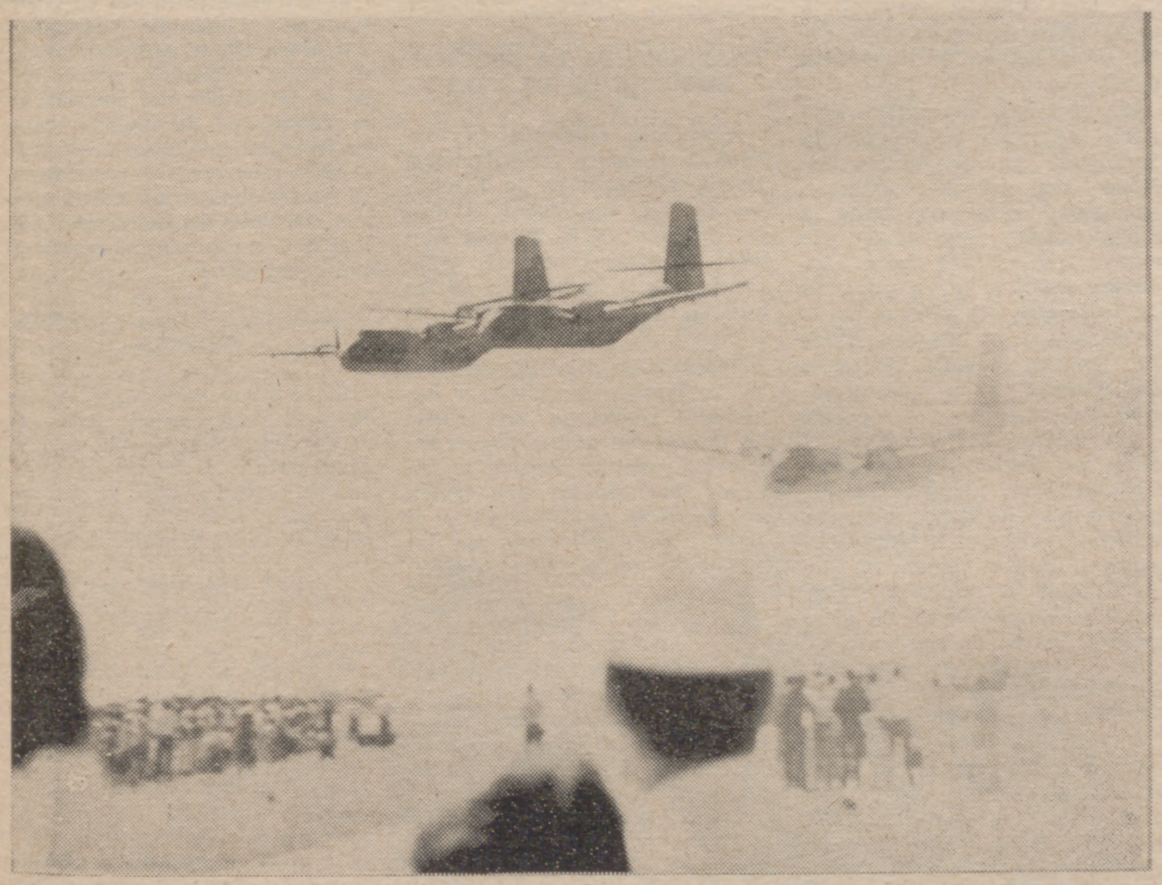

Miles de personas presenciaron la exhibición aérea.

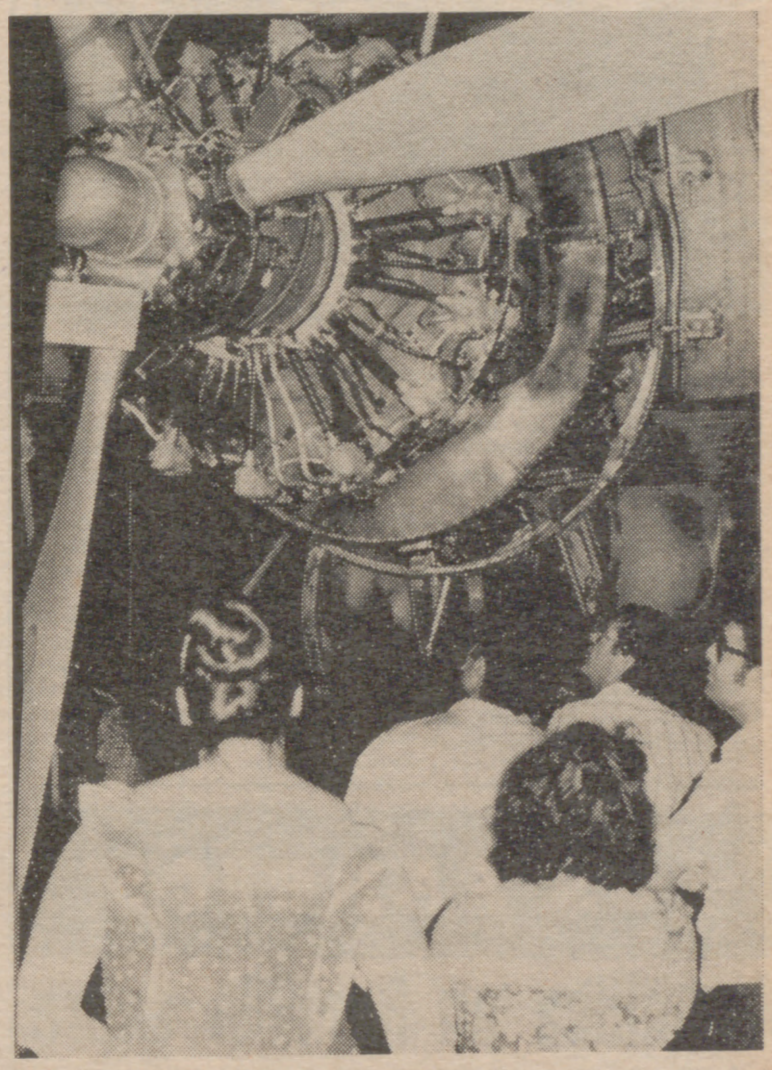

MIRANDO LA HELICE

Un improvisado «piloto» en la cabina de uno de los aviones.

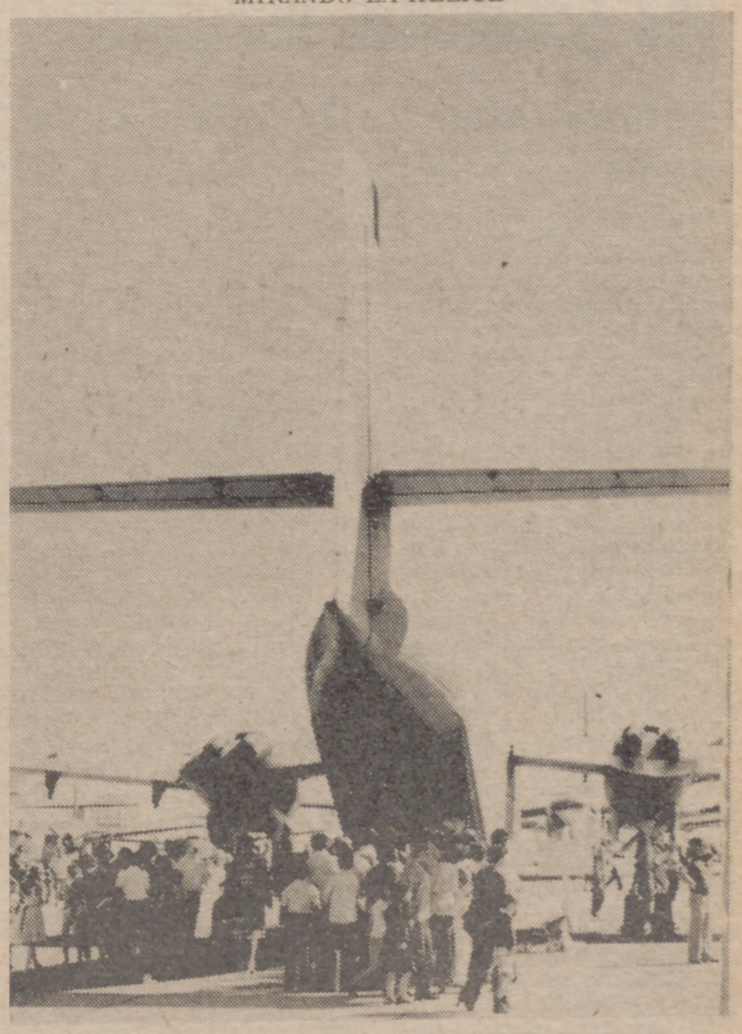

ENTRANDO EN EL «CARIBOU»

EN LA CATEDRAL

SE CELEBRO EL SOLEMNE PONTIFICAL EN HONOR A LA PATRONA DE LA CIUDAD

Con motivo de celebrarse hoy la festividad de la Virgen de San Lorenzo, Patrona de la ciudad de Valladolid, a las diez de la mañana se dispararon cohetes y bombas y salieron los gigantes y cabezudos con el «Tío Tragaldabas», recorriendo diversas calles de la ciudad. A las once, se celebró el tradicional pontifical en honor a Nuestra Señora de San Lorenzo en la Santa Iglesia Catedral.

El acto religioso fue oficiado por el señor Arzobispo, que pronunció una emotiva homilía en honor a la Patrona.

En la presidencia, figuraban el Capitán General de la VII Region Militar, General Gobernador Militar de la Plaza, Gobernador Civil, Rector de la Universidad, Fiscal Jefe de la Sala de lo Civil de la Audiencia Territorial, Alcalde, Jefe Superior de Policía y otras representaciones.

En un lugar preferente del altar mayor, figuraba la imagen de Nuestra Señora de San Lorenzo adornada con profusión de luces y flores naturales.

LABORAL

COMIENZA LA HUELGA DE MEDICOS DE LA SEGURIDAD SOCIAL

En nuestra ciudad, por la fiesta, no ha tenido repercusión

Hoy se ha iniciado la huelga de medicos de la Seguridad Social que a nivel nacional ha convocado la Coordinadora de Hospitales y que en principio tendrá una duración de cuatro dias, si bien no se descarta la posibilidad de que se alargue para presionar al I. N. P. y demás organismos implicados en la negociación para que se reconozca la representatividad de dicha Coordinadora y se busque una solución satisfactoria al problema de las guardias, entre otros puntos reivindicativos planteados.

Sin embargo, el conflicto apenas si ha tenido repercusión en Valladolid, ya que al ser hoy fiesta, las consultas externas, que será donde más incida la huelga, están suspendidos, lo mismo que mañana y el domingo. Hasta el lunes, pues, no se apreciarán los efectos en la Residencia y el Hospital Clínico, los dos centros sanitarios vallisoletanos a los que alcanzará esta huelga.

Los médicos decidieron, en el curso de sendas asambleas celebradas ayer, atender las urgencias pero no ocuparse de las consultas externas. El lunes volverán a celebrar reuniones para estudiar el rumbo del conflicto y la posibilidad de alargarle o darle por concluído.

MANIFESTACION DE TRABAJADORES DE "TECNAUTO"

Ayer, a las tres de la tarde, cuando ya nuestra edición se encontraba en máquinas, los trabajadores de "Tecnauto" efectuaron una manifestación desde la fábrica hasta la calle de Teresa Gil, a través de la Plaza Circular, Tudela, Plaza de la Cruz Verde, Mantería, Plaza de España y finalmente Teresa Gil, donde se disolvieron al hacer acto de presencia la Fuerza Pública, que no llegó a intervenir.

En las pancartas y en los gritos que los manifestantes lanzaban se hacía alusión al problema de "Tecnauto" y a la solidaridad que de todos los sectores se reclama.

La marcha, en la que tomaron parte cerca de cuatrocientas personas, transcurrió pacíficamente, sin que en ningún momento se produjeran incidentes.

CLAUSURA DE LA ESCUELA SINDICAL DE LA U.G.T.

Ayer, con asistencia de Manuel Garnacho y Jesús Mancho, ambos miembros de la Ejecutiva Federal, se celebró el acto de clausura de la Escuela Sindical "Largo Caballero", organizada por la Federación de Industrias de la Construcción de la U. G. T.

Previamente a su intervención en la jornada de clausura había sido convocada una rueda de Prensa con ambos líderes socialistas, pero su llegada se retrasó "por asuntos que tenían que resolver en Madrid" y el cambio de impresiones con los periodistas no pudo celebrarse.

REPLICA DE U. S. O.

La Unión Sindical Obrera ha elaborado un comunicado aclarando algunos conceptos en torno a las manifestaciones hechas por la Federación de Industrias de la Construcción de la UGT sobre el convenio de Piedra Artificial y Mosaico.

1.—La comisión negociadora no la eligió ningún sindicato y menos la formó Comisiones Obreras a su antojo. Se eligió en una asamblea suficientemente representativa en la que también participaron los compañeros de UGT.

2.—Que la USO carece de representatividad en el sector es una afirmación incierta, y para comprobarlo no hay más que pasarse por la Delegación de Trabajo donde están presentadas las actas de las elecciones sindicales.

3.—La mención del compañero Manolo Roales nos parece de poca delicadeza y desprecio, y más en su situación de despido a consecuencia de la huelga de construcción.

4.—Es lamentable que la labor sindical con afán de protagonismo se manifieste en comunicados de Prensa y denuncias que entorpecen la marcha del convenio y la adquisición de mejoras para los trabajadores del sector de piedras y mosaicos, como también es lamentable el abandono que del convenio ha hecho la UGT que dice ser la central representativa del sector.

DENUNCIADO EL CONVENIO DE FASA

El convenio colectivo de Fasa-Renault, cuya vigencia vence el 31 de diciembre, ha sido denunciado ante la Delegación Provincial de Trabajo, según es preceptivo para iniciar, a su debido tiempo, nuevas negociaciones.

JEFATURA REGIONAL DE CARRETERAS

El Comité de Empresa del Personal Laboral de la IX Jefatura Regional de Carreteras (MOPU), informa sobre la situación actual del convenio colectivo estatal para dicho personal. El mencionado convenio que debía entrar en vigor el primero de abril de 1978, se empezó a negociar el 24 de abril, se firmó el día 27 de junio, y aunque dijeron que se homologaría rápidamente, puesto que entra dentro de los Pactos de La Moncloa, hasta la fecha no se ha cumplido, existiendo el temor de que se retrase hasta el año próximo, con el consiguiente malestar que esto acarrea entre el personal, ya que lleva más de un año con sueldos ínfimos totalmente insuficientes, como es que el peón cobre 19.000 pesetas al mes. También existe retraso grande en el pago de antigüedades correspondientes a los años 1974 y 1975, que después de sendos juicios en Magistratura de Valladolid y en el Tribunal Central de Trabajo con sentencias favorables, la última de fecha 22 de mayo de 1978, no existe ninguna noticia al respecto. Igualmente, que despues de seis meses de presentadas reclamaciones sobre reclasificación del personal, no existe ninguna contestación sobre ello. Todos estos serán los temas a tratar en las asambleas que se realizarán en los sucesivos días, en las que se estudiará toda la problemática y las acciones a seguir.

J. O

LOS BARRIOS

Asamblea en Rondilla sobre los problemas escolares

Operarios municipales retiraron los escombros de Alonso Pesquera, 13

El próximo domingo la Asociación Familiar del barrio de Rondilla ha convocado una asamblea, a las once y media de la mañana, en el salón de actos del Seminario Mayor, para tratar el tema de la enseñanza de cara al nuevo curso que esta a punto de comenzar. Según un comunicado hecho público esta mañana, por la Asociación, «mientras la Administración habla de que la escolarización es total, los vecinos de los barrios, con bajos niveles de renta y elevada población infantil y juvenil desescolarizada o escolarizada en condiciones precarias, comprobamos que la situación es bien diferente: En el momento actual dos mil chavales en la EGB y cuatrocientos en Bachillerato no tienen asegurado un puesto escolar digno». Más adelante el escrito señala a la zona de la Ribera de Castilla como lugar idóneo en el que podrían instalarse centros escolares, institutos, etc. Señala también el paro de maestros y licenciados, «que esperan una oportunidad para ejercer».

DESESCOMBRADA LA CASA NUMERO 13 DE ALONSO PESQUERA

Una cuadrilla de operarios municipales retiró ayer los escombros del tejado de la casa número 13 de Alonso Pesquera, producidos por los sucesivos incendios que ha padecido el inmueble. La tensión en que viven los vecinos de la casa por el miedo a posibles derrumbamientos desembocó en la visita que hicieron ayer al Alcalde. Un grupo de vecinos abordó al señor Vidal García en la calle y se produjeron momentos de discusión entre el Alcalde y miembros de partidos políticos que acompañaban a los vecinos. Una señora, vecina del inmueble, se desmayó. El Alcalde entonces dio la orden de desescombrar y se personó en el inmueble en compañía del secretario accidental. A mediodía estaban retirados los escombros. No fue posible localizar al propietario de las viviendas, señor Villarramiel, para entregarle un decreto indicándole que tenía que retirar los escombros antes de que lo hicieran los funcionarios municipales. El Alcalde apuntó que si el día 18 no han comenzado las obras de reparación, las comenzará el Ayuntamiento a cargo del propietario.

SUCESOS LOCALES

Robos en varias farmacias

Los robos continúan, pero en esta semana se han ido prodigando mas en las farmacias de la ciudad. Anoche, en la que está situada en la calle de Esperanto, 3, después de romper una luna del escaparate, hicieron daños y se llevaron efectos, que de momento no han podido valorar. En otra farmacia de la calle San Vicente, 11, se llevaron diez jeringuillas y otros efectos, que valoran en unas 9.000 pesetas. Y en una tercera farmacia de la calle Perú, 14, también se apropiaron de diversos estupefacientes y diversos daños causados, que de momento tampoco han valorado.

ROBO EN UNA EMPRESA

En la empresa COINTRA, S. A., sita en la carretera de Burgos-Portugal, 120, de la caja de caudales se llevaron 3.700 pesetas, un comprobador de corriente, valorado en 6.000 pesetas, y daños causados valorados en unas 4.000 pesetas.

ACABAN DE REGRESAR

ESTE VERANO HA AUMENTADO EL NUMERO DE VALLISOLETANOS QUE SALIERON DE VACACIONES

• *Muchos viajaron al extranjero, incluso a países exóticos, pero las preferencias se han dirigido a zonas turísticas nacionales*

Las previsiones de afluencia de vallisoletanos a las agencias de viajes no eran muy optimistas a principios de temporada. Nadie imaginaba que aumentara de tal modo. Sin embargo, la realidad ha dado al traste con todas las previsiones. El aumento de turismo interior hacia las zonas costeras se acentuó principalmente en los meses de julio y agosto, destacando la primera quincena del segundo, lo que motivó una serie de aglomeraciones que hizo en muchos casos difícil la búsqueda de lugares donde alojar a las personas que acudieron a las agencias de viajes solicitando reservas para esos días. Otra de las sorpresas de que se han hecho ecc las agencias ha sido la afluencia de matrimonios de mediana edad recabando información sobre países como Thailandia, India y, en general, del Extremo Oriente. Sin embargo, a la hora de viajar, los que lo han hecho ha sido la gente joven, con espíritu aventurero y en busca de nuevas culturas y modos de vida.

Pero el vallisoletano, lo que ante todo ha ido buscando han sido lugares donde poder descansar, y en este sentido, las zonas más escogidas han sido las costas, preferentemente las mediterráneas. Ha sido, en este aspecto, donde el aumento se ha hecho más perceptible. Benidorm, Torremolinos y, en general, las costas andaluzas, levantinas y catalanas, son las que han absorbido toda la clientela. La inestabilidad de la cornisa cantábrica ha sido motivo suficiente para que muchas personas se echaran atrás a la hora de escoger estas rutas.

Dentro del mismo área nacional, pero con el salto del mar por medio, también han sido muy visitadas las islas de Ibiza y Palma de Mallorca, aunque en estos casos el personal ha sido joven y una gran mayoría se ha albergado en campings. El otro apartado de visitantes han sido los tradicionales novios, ya que parece ser que éstas son las islas más idóneas para pasar la luna de miel. No han tenido aceptación las Islas Canarias, a las que, según las agencias, no ha acudido mucha gente, ya que estas islas son más apetecidas en los meses de septiembre y octubre, cuando en la Península comienzan a arreciar los fríos invernales.

THAILANDIA, RUSIA... PARAISOS PERDIDOS

Los denominados por las agencias "grandes viajes" han tenido una buena aceptación esta temporada, aunque en algunos casos menor que en ediciones pasadas. La incidencia de las últimas películas, que descubrían los paraísos perdidos allende los mares, han despertado un gran interés en muchos vallisoletanos. Otro acontecimiento significativo fue la apertura de las barreras que nos separaban de los países del Este. Estos dos hechos han propiciado que un número significativo de personas —reducido para unos y espectacular para otros— se hayan decidido a conocer estos países. El problema fundamental de estos viajes radicaba, por una parte, en los costes, y por otra, en que el cliente tenía que respetar un itinerario ya programado por parte de la agencia. Sin embargo, estos viajes no han resultado todo lo caros que en realidad podrían ser se hicieran de modo particular. Los países del Este, Rusia, Rumania, Polonia, Bulgaria, etcétera, han puesto por su parte muchas facilidades en viajes y estancias para abaratar los costes. En cuanto a los viajes a Extremo Oriente, las agencias tenían concertados acuerdos para realizar estos viajes en combinación con mayoristas. Los vuelos "charter" y la combinación de las agencias con "Mundicolor" han abaratado considerablemente los precios, aunque éstos seguían siendo aún accesibles a pocos bolsos.

Un circuito de estas características a Thailandia, por ejemplo, con viaje de ida y vuelta, media pensión, con alguna visita programada y con una duración de quince días, se traduce, en pesetas, a unas cuarenta y cinco o cincuenta mil. Hay que apuntar luego los suplementarios, para los que se ha tenido muy en cuenta la depreciación de la peseta, que ha supuesto una enorme traba.

Otros lugares ya tradicionales han sido Italia, Francia, Inglaterra, Portugal..., aunque los visitantes a estas zonas han sido en su mayor parte matrimonios. Las salidas no se han producido con la intensidad que se esperaba, pues, según las agencias, la gente ha acusado la devaluación. Lo que no ha constituído inconveniente han sido las continuas huelgas de los controladores aéreos franceses. Lo frecuente ha sido algunos retrasos en los vuelos, pero en contados casos anulaciones de viajes

Ahora se está empezando a despertar interés por los países hispanoamericanos, en especial Méjico. Ha habido, por otra parte, un reducido número de personas que han viajado a Egipto, Manila y lugares remotos.

INCLINACIONES DEL PUBLICO POR EL HOTEL

Exceptuando los viajes al extranjero, en donde el visitante ha tenido que optar forzosamente por la estancia en hotel, en las zonas nacionales, a pesar de que se ha incrementado el alquiler de apartamentos, la gente ha empezado a inclinarse por los hoteles. Si las vacaciones las toma para descansar, lo lógico es que se tire los quince días de brazos cruzados, y el apartamento conlleva el problema de tener que realizar el mismo trabajo que en casa: cocina, limpieza, etc. Los hoteles son cada vez más requeridos, pues la diferencia de precio se suple por la comodidad total.

El apartamento ha sido solicitado en su mayor parte por familias, que han sido las que más han viajado a lugares turísticos nacionales, aunque cada vez se potencian y adquieren más asiduidad los campings, tanto para familias enteras como para jóvenes.

El mayor problema ha estado en función de las fechas. Todos han escogido el mes de agosto, precisamente el más caro. Lo mejor sería programar los viajes escalonadamente, como hacen las agencias extranjeras, pero la gente sigue prefiriendo esas fechas. En opinión de los directores de agencias, sería preferible que un número de gente viajara en septiembre u octubre; en primer lugar, porque es más barato —casi la mitad—, y en segundo, porque los servicios están mejor atendidos.

El "boom" turístico vallisoletano de este año ha hecho prever un año 79 mejor, aunque, según las mismas fuentes, nada se puede adelantar todavía.

L. A. L.

GRUPOS POLITICOS

Rueda de Prensa del PSOE

Próximas conferencias de Alfonso Guerra y de presidentes de organismos preautonómicos

«Estamos contentos de los resultados y pensamos que queda muy poco para terminar», dijo ayer Gregorio Peces Barba en el transcurso de una rueda informativa, refiriéndose a los debates en torno a la Constitución.

Asistieron a la reunión informativa, periódica, de los parlamentarios del PSOE, Gregorio Peces Barba, Juan Colino Salamanca, Juan Antonio Arévalo, Constantino Nalda y Tomás Rodríguez Bolaños. El senador Gómez Bosque no pudo estar presente porque se encuentra en Zaragoza.

Intervino en primer lugar Gregorio Peces Barba, quien indicó haber llegado a Valladolid para informar a la Ejecutiva y recibir información. Mostró su satisfacción por los acuerdos hechos públicos por el PSOE y UGT conjuntamente, satisfacción que comparte Alfonso Guerra.

Se refirió a la reunión de la Diputación Permanente del Congreso para decir: «Pedimos esa reunión porque consideramos era improcedente que en una democracia parlamentaria nos enterábamos del viaje real por una nota de la Oficina Diplomática. A pesar de la derrota de nuestra moción, consideramos positiva esa reunión de cara al futuro, porque el Ministerio de Asuntos Exteriores se ha comprometido a informar al Parlamento de los viajes del Rey antes de hacerlos públicos. Queremos dejar claro que con esta reunión se trataba de ejercer una función de control sobre el Gobierno para defender la figura del Jefe del Estado como institución máxima. Nuestra protesta tenía el sentido de que el viaje podría suponer una ayuda a la consolidación de la dictadura del general Videla, pero por supuesto aceptamos el resultado y esperamos que las gestiones humanitarias que sin duda va a hacer Su Majestad el Rey compensen los aspectos negativos que pudiera haber.»

Con referencia a la Constitución, Peces Barba indicó que «los grandes problemas ya están superados a nivel de los partidos del Estado, a nivel de los partidos nacionales; creo que el tema de Cataluña está bien resuelto en la actual redacción y creo que es necesario que el PNV aprecie el enorme esfuerzo que se está haciendo para buscar el acercamiento para que finalmente acepte el voto favorable». También dijo que en el Senado los últimos trabajos de los socialistas tenían como fin «contener la tentación de UCD de ganar mediante su mayoría en el Senado y contener el intento de UCD de suprimir el artículo 93 por mayoría absoluta. La solución la encontramos anteanoche en una reunión en Castellana, 3».

Hizo Gregorio Peces Barba un pronóstico de plazos, según el cual a más tardar el martes o miércoles de la semana que viene la Comisión del Senado puede haber terminado. Tras una semana de descanso, al miércoles siguiente darían comienzo las discusiones en el Senado, que podrían acabar en siete días. Después, la reunión de la Comisión Mixta, para que entre el 10 y el 15 de octubre se pueda votar por la mañana en el Congreso y el mismo día, por la tarde, en el Senado, el borrador último de la Constitución. La campaña para el referéndum está previsto que dure tres semanas, con lo que el referéndum podría celebrarse entre el 10 y el 15 de noviembre y las municipales entre febrero y marzo del año que viene.

Juan Colino dio a conocer que el martes próximo se reunirá la Ponencia para dictaminar el proyecto sobre el Coto de Doñana..

Los días 11 y 12, Ernesto Lluc y Manuel Marín, con el propio Colino, mantendrán una entrevista con miembros del Partido Socialista Francés en Toulouse, para tratar el tema del ingreso de España en la CEE. A decir de Colino, la postura del PSF ha cambiado sensiblemente y no es dura con respecto a España. «Se trata de vencer las reticencias sobre los mercados de frutas, hortalizas y vinos, en que España puede ofrecer primores, precios inferiores y mejor calidad en vinos; es un tema a negociar globalmente. Acudimos porque el ingreso de España en la CEE es más una cuestión de Estado que un tema de partido.»

Finalmente, Arévalo Santiago dio a conocer las actividades previstas para un futuro inmediato, anunciando la presencia de Alfonso Guerra en Valladolid para la primera quincena del mes de octubre, y una serie de conferencias de los presidentes de los organismos preautonómicos de otras regiones en un gesto de solidaridad.

Tomás Rodríguez Bolaños explicó las distintas etapas para las municipales, tema éste en el que tendremos nueva ocasión de extendernos.

QUINTIN

SGCB2021

COMENZARON LAS FIESTAS DEL CENTRO ASTURIANO

Esta mañana han comenzado los festejos organizados por el Centro Asturiano en Valladolid, con motivo de la celebración de la festividad de Nuestra Señora de Covadonga, Patronia de Asturias. A las diez de la mañana, con el estampido de voladores y el sonido de las gaitas, se han iniciado las fiestas que han continuado en los campos de Deporte del Colegio de Lourdes, donde se ha celebrado una misa de campaña y, posteriormente, se han impuesto las bandas a la Xana y a la Xanina. Algo insustituible en toda fiesta asturiana es el «Bollu Preñau», que se ha repartido con generosidad, así como una botella de vino a los miembros del Centro e invitados. En el momento de redactar esta nota los asturianos que viven en Valladolid, algunos otros venidos de Asturias y vallisoletanos, amigos del centro, se encuentran reunidos en una comida de hermandad, celebrándose a continuación, según se tiene previsto, la romería de La Santina-78.

Para mañana y el domingo está previsto celebrar otros actos, de los que ya hemos dado cuenta.

Delegación de Hacienda

AVISOS Y CALENDARIO DEL CONTRIBUYENTE PARA EL PRESENTE MES

HORARIO DE CAJA: De nueve y media a doce de la mañana.

Los ingresos que se efectúen en ella, superiores a 10.000 pesetas, se realizarán por medio de cheque, extendido a favor de «Tesoro Público».

PAGO A CUENTA DEL IMPUESTO GENERAL SOBRE LA RENTA DE LAS PERSONAS FISICAS.—Del 1 al 30 de septiembre se efectuará la declaración-liquidación y pago simultáneo del primer plazo, consistente en un tercio del 60 por 100 de la cuota líquida ingresada en el ejercicio anterior.

Los impresos necesarios se facilitan en la Sección de Información de esta Delegación de Hacienda, pudiéndose realizar el ingreso bien directamente en caja o por cualquiera de los demás medios autorizados en el Impuesto. Cheque o talón de c/c., transferencia bancaria, giro postal tributario o a través de Bancos o Cajas de Ahorros autorizados para recibir ingresos tributarios.

Si la cuantía del ingreso no es elevada, el sujeto pasivo, si así lo desea, podrá realizar el ingreso total de dicho 60 por 100, en el momento de presentar la declaración-liquidación, consignando en ésta, donde dice: «Importa el primer plazo»: «Pago total».

RECAUDACION POR RECIBO EN PERIODO VOLUNTARIO, CORRESPONDIENTE AL AÑO 1978.

La cobranza en período voluntario de las Contribuciones Rústicas, Seguridad Social Agraria, Ganadería independiente, Urbana, Industrial; Licencia Fiscal, Licencia Fiscal por Rendimientos del Trabajo Personal y Rentas del Capital correspondientes al año en curso, se realiza desde el 16 de septiembre al 15 de noviembre.

Los contribuyentes por recibos referentes a Valladolid-capital, los harán efectivos en la Oficina recaudatoria de la Zona primera de Valladolid, sita en la calle de León, 8, teléfono 258368, y durante las horas de 9,30 a 13,30, y por la tarde de 4,30 a 6,30.

Los de los pueblos de la provincia, en su localidad respectiva, en los días y horas señalados en el anuncio que obrará expuesto en cada Ayuntamiento y de no hacerlo así, podrán también pagar sus recibos sin recargo alguno en las capitalidades de las Zonas del día 6 al 15 de noviembre, ambos inclusive.

PAGO DE LA DEUDA TRIBUTARIA NOTIFICADA POR LA ADMINISTRACION.—a) Las notificadas entre los días 1 al 15 de septiembre, puede ingresarse hasta el día 10 de octubre. Las que no se satisfagan en dicho plazo, pueden hacerlo con recargo del 5 por 100 hasta el día 25 de octubre.

b) Las notificadas entre los días 16 y 30 de septiembre, pueden pagarse hasta el día 25 de octubre y si dejan pasar este plazo, pueden hacer su ingreso con el 5 por 100 de recargo, hasta el día 10 de noviembre.

Cumplidos estos plazos se incurrirá en el grado de apremio.

El pago puede hacerse: En esta Delegación, Sección de Caja, conforme se indica al comienzo de este aviso; en un Banco autorizado, aunque no se tenga en el mismo cuenta corriente, a metálico, con cheque extendido a favor de «Tesoro Público», orden de pago u otro medio autorizado y la declaración llamada Abonaré, o en Estafeta de Correos por giro postal tributario, utilizando los impresos especiales existentes en las mismas y según las instrucciones que contienen.

EXPOSICION CANINA

Para perros de todas las razas, organizada por la Feria de Muestras de Castilla y León y la Sociedad Protectora de Animales y Plantas de Valladolid, con la colaboración del Ayuntamiento de Valladolid y la Delegación Provincial de Agricultura, que se celebrará en el recinto ganadero de la Feria Nacional de Muestras de Castilla y León los días 16 y 17 de los corrientes.

Información e inscripciones, hasta el próximo día 12, en:

Delegación Provincial de Agricultura, calle Santuario, 14; teléfono 220555.

Calle 18 de Julio, 32, primero derecha; teléfono 294109.

Calle Marina Escobar, 4, primero, izquierda; teléfono 220626.

Avícola Guerra, Plaza de Zorrilla, 3; teléfono 225213.

EN AGOSTO

119 ACCIDENTES DE TRAFICO EN CIUDAD Y PROVINCIA

• Resultando un total de 11 muertos y 199 heridos

Durante el mes de agosto se matricularon 590 vehículos normales, cuatro vehículos especiales y tres remolques industriales.

Las matriculaciones de los primeros resultaron ligeramente superiores, en un 3 por 100, a las del mismo mes del pasado año, en que se matricularon 571.

El desglose por tipos fue el siguiente: Dos autobuses, 18 camiones, 46 furgonetas, 494 turismos, 28 motocicletas, 4 tractores industriales, 4 remolques industriales y 4 vehículos especiales.

Las diferentes marcas de turismos tuvieron la siguiente participación: Citroën, 37; Ford, 72; Chrysler, 30; Renault, 104, Seat, 211; Simca, 32; otras marcas, 8.

Los últimos números de matrículas alcanzados fueron el VA-2269-G, para vehículos normales, y el VA-01002-VE, para vehículos especiales.

Fueron resueltos 548 expedientes de transferencias, y se expidieron 38 permisos temporales de circulación para transportes.

CONDUCTORES

Se expidieron durante el mes 1.388 permisos de conducción, de los que 979 correspondieron a hombres y 409 a mujeres. Se tramitaron 1.167 revisiones y 430 duplicados.

Se presentaron 51 solicitudes para la obtención de permisos.

Por motivos de las vacaciones de verano no se efectuaron exámenes para obtener el permiso de conducción.

SANCIONES

Se instruyeron 6.620 expedientes por infracciones al Código de la Circulación y 68 por infracciones a la legislación de transportes.

Se retiraron tres permisos por comisión de infracciones que entrañaron peligro para la seguridad de la circulación.

ACCIDENTES

Se registraron un total de 119 accidentes, de los cuales 90 ocurrieron en carreteras y 29 en zonas urbanas, resultando un total de 11 muertos y 199 heridos. De estas cifras, 44 heridos correspondieron a Valladolid capital.

Se encontraron implicados en todos estos accidentes 210 vehículos y 10 peatones.

Las carreteras en que se produjeron mayor número de accidentes fueron la N-620 (Burgos-Portugal por Salamanca, con 21, seguida de la N-VI (Madrid-La Coruña), con 18; de la N-601 (Madrid-León por Segovia), con nueve; de la N-122 (Zaragoza-Portugal por Zamora), con 8, y de la N-403 (Toledo-Valladolid), con 7 accidentes.

ENSEÑANZA

EXAMENES PARA LA OBTENCION DEL CERTIFICADO DE ESCOLARIDAD, PRIMERO Y SEGUNDO CICLOS

Se convoca a los aspirantes a la obtención del Certificado de Escolaridad, Primero y Segundo Ciclos, matriculados a tal fin, para la realización de las pruebas que se celebrarán el próximo día 12 (martes), a las nueve y media de la mañana, en la Escuela de Profesorado de Educación General Básica, sita en Avenida de Salamanca s/n (Huerta del Rey), debiendo ir provisto del DNI o Libro de Familia y bolígrafo.

REVALIDA DE MAESTRIA INDUSTRIAL EN EL POLITECNICO

Del 9 al 16 de septiembre podrán solicitar la inscripción de matrícula para las pruebas de Reválida del Grado de Maestría Industrial todos los alumnos de los planes vigentes que tengan aprobado la totalidad de las asignaturas del segundo curso del Grado de Maestría Industrial.

También podrán solicitar la inscripción por el turno de operarios de la Industria, quienes no estando escolarizados en régimen ordinario, reúnan las condiciones que señala la Resolución de la Dirección General de Enseñanzas Medias de 27 de abril de 1978 («B. O. del E.» de 18 de mayo de 1978).

ESPECIALIDADES DE AYUDANTES TECNICOS SANITARIOS

A partir del día de la fecha y hasta el próximo día 20 de los corrientes, se abre un plazo de presentación de instancias de preinscripción para todos los titulados Ayudantes Técnicos Sanitarios que deseen cursar especialidades en el próximo curso académico 1978-79 en la Escuela dependiente de la Facultad de Medicina.

Los impresos correspondientes pueden recogerse en la Conserjería del Palacio de Santa Cruz (segunda planta) y deben ser presentadas en el Negociado de Medicina, acompañadas del curriculum vitae de los interesados.

Las especialidades a impartir enseñanzas son las siguientes:

Análisis Clínicos: 25 plazas.

Especialidad Obstétrica: ocho plazas.

Fisioterapia: 15 plazas.

Pediatría.

Electrocardiología.

Si el número de preinscripciones fuera mayor que el de plazas escolares, los interesados se someterán a una prueba de aptitud, cuya fecha se determinará en el tablón de anuncios del citado Palacio de Santa Cruz.

EXAMENES DE AYUDANTES TECNICOS SANITARIOS

Día 15 de septiembre, a las nueve de la mañana: Alumnos de las Escuelas de ATS de Valladolid, Palencia, Burgos y «Onésimo Redondo».

Día 20 de septiembre, a las nueve de la mañana: Alumnos que tengan concedida convalidación de estudios.

TITULO DE GRADUADO ESCOLAR

Comisión número 1. — Escuela Universitaria de Formación de Profesorado EGB, Huerta del Rey: Números 1 al 188, ambos inclusive.

Comisión número 2. — Colegio Nacional «Cristóbal Colón», calle Cigüeña, s/n (Pajarillos: Números 189 al 377, ambos inclusive.

Comisión número 3. — Colegio Nacional «José María Gutiérrez del Castillo», calle Soto, s/n (Rondilla): Número 378 al final.

Todos los examinados deberán ir provistos, para tener acceso al examen, del DNI u otro documento que acredite debidamente su personalidad.

Deberán presentarse en los Centros que se indican el día 12, a las 9,30 horas, a fin de realizar el primer ejercicio, el segundo será el mismo día a la hora que se comunique en el lugar de examen.

PROFESORES APROBADOS SIN PLAZA

Para información de los licenciados que se encuentran en esa situación, este Colegio de Doctores y Licenciados hace saber que en 1977 se hizo cargo plenamente del mismo problema realizando numerosas gestiones dentro del ámbito del Distrito y en el propio Ministerio con las dos direcciones generales interesadas y con la subsecretaría mediante los recursos oficiales propios del Colegio, audiencias y otras intervenciones de carácter personal y logrando acuerdos, a propuesta de este Decanato, del Consejo General de Colegios.

De todo ello se dio frecuente y exacta información en este periódico.

Como resultado de esta actividad, dentro del primer trimestre del curso que termina se había logrado que tomaran posesión de sus destinos todos los compañeros aprobados sin plaza.

El Colegio pone nuevamente a disposición de los interesados esta experiencia y toda su capacidad de gestión siempre que los licenciados acepten su mediación y faciliten en sus oficinas (Plaza de España, 13, quinto izquierda, de 4 a 6), los datos que consideren oportunos para la resolución de este problema que entra de lleno en los fines profesionales del Colegio.

SGCB2021

EL LUNES, PLENO DE LA DIPUTACION

El próximo lunes, a las doce y media de la mañana, en la Residencia "Cardenal Marcelo", se celebrará el primer Pleno provincial del presente mes. En el orden del día figuran catorce asuntos: Disposiciones oficiales y comunicaciones; petición de don Tomás Ares Torres sobre declaración de situación de supernumerario; relación de funcionarios a quienes corresponde percibir reglamentariamente aumento gradual en el próximo año 1979; propuesta de convocatoria de concurso para adjudicar los servicios de hostelería en el castillo de Fuensaldaña; recurso de reposición de VIVAZASA y otros contra acuerdo corporativo sobre bases de actuación y estatutos de la Junta de Compensación del Plan Parcial "Parquesol"; solicitud de revisión de precios formulada por el contratista de las obras de adaptación de la Granja-Escuela"; adjudicación definitiva de las obras de ensanche y mejora del camino vecinal de Valladolid a Santovenia; proyectos de firme asfáltico en el camino vecinal de Quintanilla de Trigueros a Santa Cecilia y de Canalejas de Peñafiel al camino de Peñafiel a Torre; varias certificaciones de obras y los asuntos urgentes que lleguen después de formado el orden del día.

Feria de Muestras

Desierto el premio "Rodríguez de la Fuente"

El Jurado calificador del premio periodístico «Rodríguez de la Fuente» para trabajos sobre ecología y defensa de la naturaleza, se reunió ayer en la sala de juntas de la Feria Nacional de Muestras, acordando dejarlo desierto por no ajustarse los trabajos presentados a lo exigido en la convocatoria. Por este motivo el premio, de 100.000 pesetas, queda acumulado para la próxima convocatoria de 1979. El Jurado estuvo formado por representantes de la cultura, la investigación ecológica y medios de comunicación.

Resultado del Concurso de Castillos en la Arena

Como informábamos ayer, en la playa del río Pisuerga se celebró la primera fase del ya tradicional concurso de Castillos en la Arena. El tiempo que se dispuso fue de unos tres cuartos de hora y participaron 17 muchachos, quienes plasmaron en la arena la idea que tenían de un castillo. El Jurado fue puntuando los trabajos realizados, dando por ganadores a Gerardo Alonso, Juán Sánchez y Eduardo Sánchez, los cuales participarán en la próxima fase, que se celebrará el día 14, en el mismo lugar. En esta segunda fase saldrán los finalistas que participarán el día 21 en el concurso interprovincial, los cuales irán a la final en Barcelona.

ANTE LA ESCALADA DE ROBOS

LOS ESCAPARATES DE LOS COMERCIOS CON VERJAS Y SIN ILUMINACION

"Continúan los robos", "siguen los robos", "más robos". Estos son los tristes encabezamientos de la sección de sucesos de los medios informativos locales desde hace algún tiempo. El hecho se ha convertido ya en cotidiano, y hace que ya no nos fijemos en ellos. Todos los días es igual, y las más de las veces, lo único que nos mueve a leerlos es la curiosidad. El robo forma ya casi una parte innata de nuestra vida, de nuestra sociedad. Valladolid no es la única ciudad que los sufre. Sin embargo, el aumento producido de unas fechas acá ha sido espectacular. La regularidad se hace creciente, constatándose en la actualidad una media de cuatro a cinco robos diarios. La mayoría de ellos son en comercios, aunque también se producen en domicilios particulares. Las causas de esta situación no pueden centrarse en un exclusivo motivo. Muchos son los que se pueden contabilizar y de muy diversas características.

+ Directivos de "Avadeco" celebrarán una entrevista con las autoridades locales

+ "No vamos a ofrecer soluciones, sino a pedirlas", dice el secretario de la Asociación don José Luis Guitián

La cabeza de turco o carne de cañón de esta situación la constituyen los comercios. La espada de Damocles pende amenazadora en forma de robo sobre ellos. Las características del mismo le hacen especialmente atractivo y sugestivo para los delincuentes. Y la situación ha llegado a ser tal, que las rejas se han hecho casi obligatorias, como las vallas de los campos de fútbol. Los comerciantes no se conforman con ponerlas por la noche, durante el intermedio de la comida también las bajan, y ya no sólo se trata de rejas, sino de todos los elementos puestos al servicio y combate contra el robo, alarmas, cajas fuertes otcétera.

La Asociación Vallisoletana de Empresarios de Comercio (AVADECO) elevó a raíz del incidente que causó la muerte del joyero don Miguel Ortega Luezas, una dura protesta por el desamparo en que se encuentran los comercios vallisoletanos. Su intención era solicitar de las autoridades locales más protección, sobre todo durante las horas nocturnas, aunque debido a las fechas veraniegas estas entrevistas no se han podido llevar aún a cabo. Por otra parte, mantienen informada a la opinión pública mediante anuncios en la Prensa, de los robos que se van produciendo. Su intención es "sensibilizar a la gente", aunque no están muy seguros del efecto real de estos anuncios.

"El comerciante tiene sus mercancías tentando al público, pero la reacción de cogerlas por la fuerza es inadmisible". Estas son las palabras del secretario general del AVADECO, José Luis Guitián, a quien hemos recurrido para que nos hable del caso, ya que son ellos los más afectados.

—¿Dónde puede encontrarse la causa de estos robos?

—Bueno. Es que ya no sólo se trata de robos, sino también de agresiones, tanto a comerciantes como a ciudadanos. AVADECO no tiene en estos momentos medios para poder combatirlos, y lo que no está dentro de nuestras intenciones es crear unas policías paralelas, ya que ésto es tanto como volver a andar con la ley del revólver. Lo que sí tenemos intención es informarnos de qué medidas se han tomado en otras ciudades, porque hay que luchar contra esta inseguridad del ciudadano, que tiene una de sus raíces en la mala asimilación de lo que supone la palabra democracia, pero pienso que el hampa es un producto de la misma sociedad. Lo que se hace necesario es exigir una actuación por parte de los organismos competentes.

—La situación ha llegado hasta el punto de apagar las luces de los comercios...

—Sí, efectivamente. El escaparate es un reclamo de cierta apetencia, y la mejor forma de combatir el apetito es apagando el reclamo, ante el que ciertas personas reaccionan positivamente y por la fuerza. La causa del robo es fruto también, según algunos, de la misma sociedad de consumo.

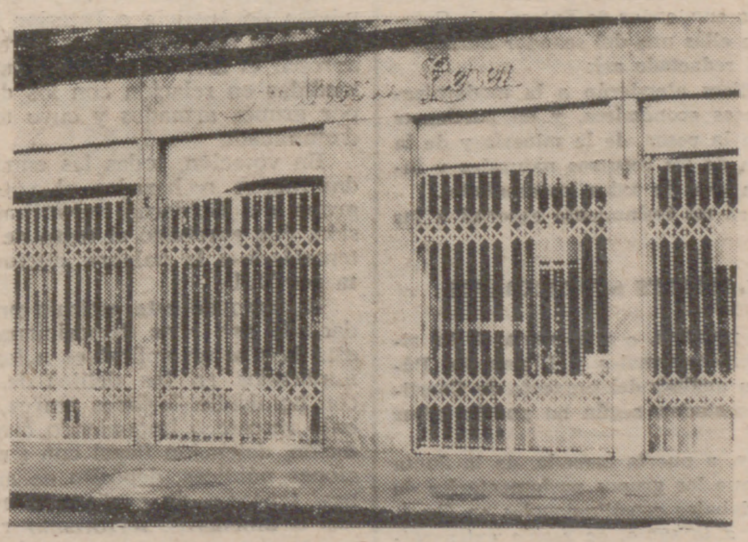

Hoy hay una provocación al consumismo que provocan en el ciudadano normal una insatisfacción. El juego es en esencia lícito, porque se estimula a comprar productos y adoptar una mejor situación en la vida, a la cual muchas veces no puede llegar.

—¿Cuántos robos se han producido últimamente?

Los datos que nosotros tenemos son recogidos de la Prensa, a los que habría que sumar una serie de robos que no denuncian. Ciñéndonos a las cifras oficiales, entre el 27 de julio y el 11 de agosto se produjeron treinta y un robos por valor de un millón doscientas mil pesetas, y entre el 15 de agosto y el 28 de este mismo mes, se produjeron diecinueve robos por un valor en números redondos de tres millones seiscientas mil pesetas.

—¿Los autores son delincuentes juveniles, o pertenecen , digamos, a una mafia organizada?

—Una mafia orgainzada como tal, no. En los robos a domicilio se da una cierta profesionalidad. En el de los comercios no es exactamente delincuencia juvenil, sino una serie de personas atraídas por el riesgo y la aventura. Hoy ningún comercio deja dinero en las cajas registradoras, y cuando lo hay es poco. Las cajas fuertes no son tocadas, lo que demuestra que no es gente experta. El robo se reduce a algún objeto o pequeñas sumas en metálico, pero siempre son de más valor los desperfectos que lo robado. Se trata de una reacción contra la sociedad, ya que ésta no da facilidades para que el individuo se adapte, con lo que reacciona saltándose las normas de convivencia. Lo que más me indigna es que muchas veces se trata de personas cumpliendo condena y que se encuentran con permiso durante el fin de semana; ésto contradice la idea de muchas personas que piensan en la necesidad de permitir salidas y otorgar libertad a los presos comunes.

—¿El robo es fruto de la situación de paro actual?

—No. No se roba por necesidad, se roba por mentalidad, porque roba aquel que cree que aquello que produce lucro es lícito, y le importan poco las leyes sociales establecidas.

—¿Quiere decir que se roba por gusto?

—Se roba porque entra dentro del esquema mental del individuo que roba. El delincuente considera dentro de su código moral que es lícito robar, y se autojustifica por el estímulo.

—Hace unos años había, sin embargo, menos robos.

—Quizá sí. Pero el delincuente existía en potencia. Puede que se tuviera más miedo a la reacción de la sociedad ante el delito. Hoy las autoridades policiales se quejan de que su eficacia no va acompañada de las oportunas consecuencias. El problema es también educacional; hay que dar desde el principio una formación, para que no existan ladrones en potencia.

—En vuestras entrevistas con las autoridades ¿qué vais a tratar?

—AVADECO, con toda la fuerza disponible a su alcance, no va a ofrecer soluciones, sino a pedirlas. Podrían comentarse algunas soluciones, pero AVADECO no es quién para crear soluciones policíacas. Lo más necesario sería una potenciación de la Policía, con una movilidad y dotación, para que se sepa que con cierta frecuencia y por determinadas calles se encuentran en previsión de algún posible robo. No sólo en la zona centro, sino también en la periferia, que tiene el mismo derecho a ser defendida. El Alcalde y el Gobernador reaccionaron positiva y rápidamente ante nuestra solicitud de entrevista, y espero que sea dentro de poco, una vez que nos hayamos incorporado todos a nuestros puestos, y también en espera de proponerles alguna medida de vigilancia nocturna, que hemos retrasado para poder informarnos previamente de lo que se ha hecho en otras ciudades.

—¿AVADECO estaría dispuesta a otorgar algún tipo de aportación?

—Eso sería algo así como aceptar un nuevo impuesto. El Ayuntamiento cuenta con unos ingresos que proceden de los ciudadanos, y de ahí tiene que salir el dinero necesario para conseguirlo. Si fuera insuficiente, el Ayuntamiento podría cubrirlo con algún nuevo tipo de impuesto, como el de erradicación.

L. A. L.

Comisión constitucional del Senado

Mención expresa a los jurados en la Administración de Justicia

MADRID.—El artículo 93 de la Constitución, referente a la elección del candidato a Presidente del Gobierno, quedó aprobado, como ya informamos, en la mañana de ayer, tras una fórmula propuesta por UCD que mereció el general consenso de la Comisión

Reanudado el ritmo normal de aprobación de artículos, a partir del 107, se fueron rechazando la mayoría de las enmiendas presentadas, aunque sus proponentes se reservaron el derecho a defenderlas en el Pleno, que, de cumplirse las previsiones, va a ser más largo de lo que podía preverse en principio. En el artículo 116 se aceptó una enmienda del grupo socialista por la que jueces y magistrados formarán un cuerpo técnico único. Asimismo, se aprobó que de los ocho parlamentarios miembros del Consejo General del Poder Judicial, cuatro lo fueran a propuesta del Congreso y cuatro por el Sanado, y no los ocho propuestos por el Congreso, como figuraba en el texto aprobado por la Cámara Baja.

El mayor debate se originó en el artículo 119, referente a la acción popular. El senador Pedrol Ríus consideró confuso el texto del Congreso, que no reconocía explícitamente la institución del jurado, con arraigo en las Constituciones de 1808, 1837, 1869 y en la de 1931. Pidió que quedara abierta esta posibilidad de modo claro en el precepto, aunque la experiencia histórica del jurado en nuestro país no hubiera sido suficientemente satisfactoria.

El socialista señor Sáinz de Varanda propuso una fórmula que en parte era análoga, pero con matices de redacción, y por su parte, UCD presentó una enmienda "in voce" con una nueva redacción, que fue finalmente aprobada en votación, tras rechazarse las otras enmiendas. El texto aprobado dice así:

"Artículo 119.—Los ciudadanos podrán ejercer la acción popular, y participar en la Administración de Justicia, mediante la institución del jurado, en la forma y con respecto a aquellos procesos penales que la ley determine. así como en los tribunales consuetudinarios y tradicionales."

Los restantes artículos de este título, referente al poder judicial, se aprobaron con una modificación terminológica propuesta por el PSI al 121. Y se pasó al título correspondiente a Economía y Hacienda.

Se aprobaron los cuatro primeros artículos de este título, antes de levantarse la sesión. Las únicas modificaciones introducidas sobre el texto del Congreso corresponden al artículo 123, de carácter terminológico, y al 124, en el que se aprobaron enmiendas de Entesa dels Catalans y UCD, rechazándose otras, entre ellas una del senador Zarazaga. El nuevo texto del artículo 124 quedó redactado así:

"Artículo 124.1.—Los poderes públicos atenderán a la modernización y desarrollo de todos los sectores económicos, y en particular de la agricultura, de la ganadería, de la pesca, de la minería y de la artesanía, y a la racional explotación de los recursos naturales y turísticos a fin de equiparar el nivel de vida de todos los españoles.

2.—Con el mismo fin, se dispensará un tratamiento especial a las zonas de montaña."

LA COMISION CONCLUIRA EL MARTES SUS TRABAJOS

MADRID. (PYRESA).—El martes próximo, o a lo sumo el día siguiente, la Comisión de Asuntos Constitucionales y Libertades Públicas de la Cámara Alta concluirá su análisis del proyecto de Constitución y de las enmiendas a él presentadas, según ha podido saber PYRESA.

Ayer tarde se celebró una reunión, a puerta cerrada, de la Junta de Portavoces de la Cámara, en la que los grupos parlamentarios de CD y el PSOE propusieron que los debates constitucionales en Comisión concluyesen el sábado próximo, a lo sumo, en sesión extraordinaria el domingo. Al parecer, la Entesa dels Catalans, el grupo de los senadores vascos y el PSI, habrían señalado que en este momento los trabajos de la Comisión se están llevando a buen ritmo, con lo que no parece deseable que se produzca la impresión de que se está "guillotinando" a las minorías. Ante estos argumentos, la Junta acordó mantener el actual ritmo de los debates.

EL 19, PLENO DEL SENADO

MADRID. (Efe).—La Cámara Alta celebrará un pleno los días 19 y 20 del presente mes, antes de que tenga lugar el pleno sobre el proyecto constitucional, según ha sabido "Efe" en fuentes de la presidencia del Senado.

El pleno tratará de los proyectos de ley sobre policía y grupos armados, de los dictámenes de las comisiones mixtas y de un informe de la Comisión de situación del niño, que preside María Dolores Pelayo.

Salió esta mañana

SANCHEZ DE LEON, A LA U.R.S.S.

Asistirá a la conferencia Internacional de la OMS

MADRID. (Efe.)—El ministro de Sanidad y Seguridad Social, Enrique Sánchez de León, ha salido esta mañana, con destino a la URSS, vía Francfort, acompañado por una delegación de diez personas.

El señor Sánchez de León declaró a «Efe» que asistira, en la localidad rusa de Almata, a la conferencia internacional de la Organización Mundial de la Salud. Segun palabras del Ministro la Conferencia ha despertado gran expectación en el mundo sanitario, por lo que asistirán la casi totalidad de los ministros de Sanidad del mundo.

El tema central de la reunión es la asistencia primaria que el Ministro español calificó como el gran problema de la mayoría de los países asistentes.

Además de asistir a la conferencia, el señor Sánchez de León tiene previstos una serie de contactos con las ministras de Sanidad alemana y francesa y el análisis de las actuaciones y funciones que en materia de medicina preventiva tiene la URSS.

LAMO DE ESPINOSA Y EL PRESIDENTE DEL FORPPA SE REUNIERON CON REPRESENTANTES DE ORGANIZACIONES AGRARIAS

MADRID. (PYRESA).—Durante casi seis horas, en el día de ayer, el ministro de Agricultura, Jaime Lamo de Espinosa, y el presidente del FORPPA, Luis García, han mantenido una reunión de trabajo con los representantes de las organizaciones profesionales agrarias de ámbito nacional. En dicha reunión se ha informado extensamente a los agricultores sobre las numerosas disposiciones que sobre campañas y productos agrarios han sido aprobadas a lo largo del mes de agosto, así como sobre otros decretos de ordenación de cultivos acordados recientemente.

Entre los temas más destacados de este repaso a la ordenación agrícola se hicieron aclaraciones sobre las Juntas locales vitivinícolas, cuyas funciones en esta campaña serán asumidas temporalmente por las Cámaras Agrarias locales, con las incorporaciones precisas de los sectores bodegueros.

Igualmente se estudió la distribución del contingente de producción de remolacha y las adaptaciones introducidas en la campaña lechera a las normas actualmente vigentes en los países de la Comunidad Económica Europea.

Junto a ello se examinó la situación del mercado de fertilizantes, pidiendo los agricultores que sobre su composición se lleven a cabo investigaciones por el servicio de fraudes; los agricultores fueron informados de que cualquier subida de precios en los fertilizantes repercutirá en los de los productos agrarios en la próxima campaña.

Igualmente fueron informados de la aprobación de un acuerdo de la Comisión Delegada para Asuntos Económicos relativo a la ordenación del mercado de la patata, y que supone una financiación a las cooperativas agrarias por un importe de cien millones de pesetas para la inmovilización de dicho producto. El acuerdo relativo a la situación del mercado de tomate será considerado en los próximos días.

Las organizaciones profesionales asistentes (Confederación de Agricultores y Ganaderos, Centro Nacional de Jóvenes Agricultores y Coordinadora de Agricutores y Ganaderos) expusieron sus puntos de vista al respecto y hubo posturas de acuerdo sobre los numerosos temas planteados en la reunión.

COMISION DE JUSTICIA E INTERIOR DEL SENADO

DICTAMINADO EL PROYECTO DE LEY SOBRE BANDAS ARMADAS

MADRID.—Más de dos horas tardó la Comisión de Justicia e Interior del Senado, que preside el socialista Pèces Barba y del Brío, en aprobar el artículo primero del Decreto-Ley de medidas en relación con los delitos cometidos por grupos armados y cuyo texto quedó ayer dictaminado.

En votación, todas las enmiendas presentadas fueron rechazadas al votar en contra el grupo del Gobierno, mayoritario en la Comisión. Fue aprobado el texto de la Ponencia, intercalándose la palabra «terrorismo», propuesta por UCD.

El texto de este artículo primero queda redactado así: «Las disposiciones contenidas en esta Ley serán aplicables a los presuntamente implicados en los delitos de homicidio, robo con homicidio, lesiones graves, detención ilegal bajo rescate o imponiendo cualquier otra condición, detención ilegal con simulación de funciones públicas, depósito de armas o municiones, tenencia de explosivos, estragos, coacciones o amenazas, terrorismo y delitos directamente conexos con los anteriores siempre que sean cometidos por personas integradas en grupos organizados y armados.»

Con un pequeño debate, fueron aprobados los artículos segundo y tercero del proyecto, que se refiere a los detenidos por hallarse implicados en cualquiera de los delitos enumerados en el artículo primero.

El artículo segundo mantiene el texto aprobado por el Congreso al ser rechazado el texto de la Ponencia, que incluía una enmienda del PSOE. El artículo tercero que la Ponencia había dictaminado que fuese suprimido, quedó también conforme al texto del Congreso, al oponerse UCD a la supresión.

El texto del articulado de la ley fue aplazado para ser debatido a partir de las cinco de la tarde. Se aprobó el artículo 583 del Código Penal, al que no se habían presentado enmiendas. Este artículo se refiere a los delitos que serán castigados con las penas de cinco a quince días de arresto menor y represión privada.

Se pasó entonces al artículo cuarto del proyecto de Ley de Medidas Contra Grupos Armados, en el que se rechazó una enmienda del PSOE. Tras un largo debate y rechazadas todas las enmiendas, fue aprobado el texto del Congreso con la inclusión de una enmienda «in voce» de UCD. El artículo quinto fue aprobado con el texto del Congreso. El artículo texto fué aprobado con la inclusión de una enmienda de UCD y una «in voce» del PSOE. El texto de este artículo queda así: «El Ministro del Interior informará, cada tres meses o antes si así lo solicitan los grupos parlamentarios del Congreso o del Senado, del uso que se hace y del resultado obtenido por la aplicación de las medidas reguladas en esta Ley, en sesión conjunta y secreta de las correspondientes comisiones de ambas Cámaras.» A este artículo se le añade un apartado nuevo que dice así: «Las facultades que se atribuyen en esta Ley a la autoridad gubernativa serán ejercidas exclusivamente por el Ministro del Interior.

Sin modificaciones fueron aprobadas la disposición transitoria y las disposiciones finales.

En cuanto al título de la Ley, cuyo debate fue por la mañana aplazado, tras ponerse de acuerdo todos los grupos, pasa a denominarse así: «Ley de medidas especiales en relación con los delitos de terrorismo o cometidos por grupos armados.»

La Comisión de Justicia e Interior del Senado reanudó la sesión por la tarde con la proposición de Ley de modificación de la Ley de Arrendamientos Urbanos. Tras varias intervenciones en pro y en contra, quedó suprimido el artículo primero de la proposición de Ley por lo que el artículo al que hacía referencia de la Ley de Arrendamientos Urbanos queda sin modificarse.

En cuanto al artículo segundo de la proposición de Ley, se aprobó por asentimiento el texto de la Ponencia. Este texto hace referencia a que cuando vaya a procederse a la demolición de un edificio se tengan en cuenta el entorno urbanístico y los elementos arquitectónicos ambientales e históricos, en todos los casos de derribo y no sólo en los edificios de más de cien años de antigüedad.

CALVO SOTELO VIAJARA A LUXEMBURGO Y BRUSELAS

MADRID. (Efe).—El Ministro para las Relaciones con las Comunidades Europeas, Leopoldo Calvo-Sotelo, viajará a Luxemburgo y Bruselas los próximos días 13 y 14 de septiembre.

En Luxemburgo, el Ministro se entrevistará con el Presidente del Parlamento europeo, Emilio Colombo, y con el Vicepresidente de la Comisión Europea, encargado del tema de la ampliación, Lorenzo Natali.

En la capital belga, Calvo-Sotelo celebrará entrevistas con el Presidente de la Comisión Económica para las Comunidades Europeas y con el Comisario encargado de asuntos de agricultura y pesca, Finn Olav Gundelach.

Por otra parte, y como continuación de la gira por las capitales comunitarias, iniciada el pasado mes de marzo por el Ministro Calvo-Sotelo viajará a Roma los próximos días 23 y 24 y a Bonn los días 25 y 26 del presente mes de septiembre.

LAS NORMAS DEL REFERENDUM, EN EL "B. O. E."

MADRID. (Efe).—El "Boletín Oficial del Estado" publica hoy un real decreto que contiene las normas por las que debe regirse el referéndum constitucional, en cumplimiento de lo establecido en la ley para la reforma política de 1976.

El citado real decreto señala como órganos electorales permanentes la Junta Electoral Central, las Juntas Electorales Provinciales, las Juntas Electorales de Zona y las Mesas Electorales hasta su renovación.

Para la votación del referéndum, cada provincia constituirá un distrito electoral. El electorado de cada distrito se distribuirá en secciones. Cada sección tendrá un máximo de mil quinientos electores y un mínimo de quinientos, salvo que la dispersión de la población aconseje un número menor.

Los electores que residan en el extranjero podrán ejercer su derecho a votar, siempre que estén inscritos en las listas del censo electoral especial de residentes ausentes en el extranjero.

El voto de los residentes en el extranjero podrá hacerse por correo, en sobre dirigido a la sección especial creada a tal efecto, y tendrá el mismo tratamiento que el voto por correo. Si la legislación del país en que resida el elector prohibe el voto por correo, el elector podrá votar por poder concedido a la persona residente en el correspondiente término municipal y que sea cónyuge o pariente consanguíneo hasta en cuarto grado. Los votantes que se hayen embarcados en buques de la Armada o de la Marina Mercante, también podrán ejercer el voto por correo.

El real decreto por el que se convoque a la nación a referéndum contendrá el texto literal del proyecto objeto de consulta y señalará el día en que haya de celebrarse la votación.

La votación, que se verificará simultáneamente en todas las secciones, el día señalado, dará comienzo a las nueve de la mañana y continuará sin interrupción hasta las ocho de la tarde.

El acto del escrutinio general se verificará por la Junta Electoral Provincial el quinto día hábil siguiente al de la votación. La Junta Electoral Central, en sesión convocada por su presidente, que se verificará a los doce días hábiles, contados a partir del de la votación, procederá a resumir, a la vista de las actas remitidas por las Juntas Electorales Provinciales, los resultados del referéndum, precisando el número total de electores, el de votantes, el de votos emitidos en pro y en contra del texto sometido a referéndum, el de papeletas en blanco y el de las nulas.

Abril Martorell, en Torremolinos:

"FRAGA LLEVA SEIS MESES CON LA MISMA CANTINELA, SOLO SABE PEDAGOGIA"

"ES MUY GRAVE HABLAR DE GUERRA CIVIL SIN CIRCUNSTANCIAS QUE LA JUSTIFIQUEN"

MADRID. (PYRESA). — "Es necesario que el pueblo se ilusione con la Constitución, porque la Constitución es el marco jurídico de la nueva normativa para la convivencia", dijo ayer, en el transcurso de una rueda de Prensa, celebrada en el Parador de Golf de Torremolinos, el vicepresidente del Gobierno para Asuntos Económicos, Fernando Abril Martorell. La rueda de Prensa fue conjunta con el ministro de Hacienda, Fernández Ordóñez, y con el de Comercio y Turismo. García Díez, así como el coordinador general del partido de UCD, Rafael Arias Salgado, que se encuentran en Málaga con motivo de la Asamblea Provincial del Partido, que se celebra en el Palacio de Congresos de Torremolinos.

Con relación a Fraga, que también se encuentra en Málaga con motivo de reuniones e inauguraciones de sedes del partido de A. P., Abril Martorell afirmó que "la derecha es mucho más inteligente que los líderes que tiene. Fraga —dijo Abril Martorell— lleva con la misma cantinela hace seis meses. Lo que sabe Fraga es pedagogía, lo único que sabe es repetir y repetir la misma idea".

Más adelante afirmó el Vicepresidente del Gobierno: "Es muy grave hablar de guerra civil cuando no se da ninguna circunstancia que la justifique" con respecto al orden público, afirmó que no se puede hablar de desórden público por la existencia de cien asesinos pagados por no sabemos quién, que lo único que hacen es matar y asesinar.

Por su parte, el ministro Fernández Ordóñez se mostró optimista por los resultados de las declaraciones de impuestos sobre la renta, afirmando que "el aumento en el número de declaraciones no había sido ocasionado por miedo al ministro Fernández Ordóñez, sino porque en el español ha emanado un sentimiento de defraudación, asimismo cuando se defrauda al Estado, porque, en definitiva, se defrauda a los demás."

El Ministro de Comercio, a su vez, dio a conocer el estudio de una ley general sobre el Turismo, que mediante una eficaz conexión entre ayuntamientos y ministerios, permita un saneamiento de las playas y la fortificación de la infraestructura turística española.

En lo que respecto al señor Arias Salgado, dijo sobre la desintegración de Nueva Mayoría y la posible entrada en UCD de Areilza, que "el partido tiene abiertas las puertas a todo aquel que quiera afiliarse".

Por parte del MOPU

ULTIMOS RETOQUES AL DECRETO DE VIVIENDAS DE PROTECCION OFICIAL

MADRID. (PYRESA). — El Ministerio de Obras Públicas y Urbanismo está dando los últimos retoques al real decreto-ley sobre política de viviendas de protección oficial, antes de que sea aprobado, dentro de un plazo de quince días, por el Consejo de Ministros. Actualmente, el mayor problema que presenta la nueva normativa se centra en el aspecto financiero de las viviendas, en donde no hay un mutuo acuerdo entre el Ministerio de Obras Públicas y el de Economía, debido a los tipos de financiación.

En tal sentido, se prevé en el real decreto una sola categoría y un único régimen legal para todas las viviendas de protección oficial; establece asimismo un procedimiento simplificado; articula un decidido estímulo a la dedicación de fondos de financiación en condiciones privilegiadas para promotores y adquirentes, como transición hacia una nueva concepción del sistema financiero de la vivienda basado en la creación de un amplio mercado secundario de hipotecas; establece una ayuda económica personal para el acceso a la vivienda de las familias con más bajos niveles de renta, y, en fin, regula el régimen de infracciones y de su sanción.

Asimismo se va a poner en marcha un plan de reforma que tienda a corregir los factores estructurales que han conducido a encarecer la vivienda. Entre las medidas más importantes que van a adoptarse caben destacar las siguientes: Reforma de la política de suelo, de fomento de la construcción de viviendas para arrendamientos y la reorganización del Instituto Nacional de la Vivienda.

El mayor problema que tiene actualmente el Ministerio es el de financiación. Está previsto para el próximo año la construcción de 300.000 viviendas con un presupuesto de 400.000 millones de pesetas, cantidad que no tiene el Ministerio, por lo que es necesario mayor colaboración de las entidades financieras para llevar a buen fin el plan de viviendas.

EL TENIENTE CORONEL ALCALA GALIANO, NUEVO JEFE DE LA POLICIA ARMADA DE MADRID

MADRID (PYRESA.) — El teniente coronel Alcalá Galiano ha relevado en su cargo de jefe de las Fuerzas de la Policía Armada de la Primera Circunscripción al coronel Patero. Parece ser que el relevo en el mando, se ha debido, según algunas fuentes, a las diferencais existentes entre el coronel Patero y el gobernador civil de Madrid, señor Rosón, en cuanto a la organización de los servicios de la Policía Armada. Este relevo ha tenido lugar el pasado martes.

Según hemos podido saber el nuevo responsable de las Fuerzas de la Policía Armada en esta Primera Circunscripción ascenderá en breve a Coronel, aunque este extremo no nos ha sido confirmado oficialmente.

CORONEL ASCIENDE A GENERAL HONORARIO

MADRID. (Efe.) — Por un real decreto del Ministerio de Defensa, que publica hoy el «Boletín Oficial del Estado», se promueve al empleo de general honorario del Arma de Aviación, Escala de Tierra, al coronel de esta Arma y Escala, en situación de retirado Arturo Pardo Pérez.

Eduardo Sotillos deja el Consejo de A. C. L.

MADRID. (Efe).—Acción Ciudadana Liberal ha hecho pública una nota informativa sobre la reorganización de partido. Dicha nota dice, entre otras cosas, lo siguiente:

"Dos miembros del Consejo, don Francesc Guardans y don Eduardo Sotillos, que ejercían simultáneamente funciones ejecutivas en Acción Ciudadana Liberal, han cesado a petición propia en dichas funciones.

La reunión del Consejo Político, que tendrá lugar el viernes día 15 de septiembre, reafirmará el contenido ideológico del partido tal como quedó definido en sus documentos fundacionales y confirmado en el Congreso realizado a primeros de julio, al que concurrieron doscientos delegados de las diversas regiones y provincias.

El Consejo Político examinará, asimismo, en dicha reunión las líneas básicas de la estrategia de las relaciones con otros partidos, fuerzas y personalidades afines que convenga establecer."

SGCB2021

CRITERIOS

REZAD POR ORIENTE MEDIO

Tres hombres religiosos y poderosos, reunidos en Camp David (Estados Unidos), han comenzado sus conversaciones invocando a Dios y recomendando la oración por Oriente Medio. Estos hombres tienen teóricamente los poderes necesarios para concluir una era de más de treinta años de sangre, inseguridad, humillación y exilio en una de las más atormentadas zonas del mundo. Además de poner su confianza en Dios, esos tres hombres hubieran de ser más diligentes y ecuánimes en los asuntos temporales de los que son responsables o se arrogan la facultad de decidir. O quizá, conscientes de la vanidad de sus recursos y posibilidades, han dejado a la eficacia de la oración lo que debieran haber prevenido en el orden político y humano. Por ejemplo, la conformidad y también la presencia —discreta, en segundo plano, pero eficiente— de la URSS y un lugar decoroso y protagonista para el pueblo palestino, que padece una terrible diáspora y abandono. Conocemos el grado de dureza del Primer Ministro israelí, pero no conocemos su agudeza y si ha realizado o no una valoración de lo que el drama palestino representa en la conciencia árabe y en la conciencia del mundo. Resulta estúpido y criminal apurar las últimas rentas de una posición de ventaja ocasional y fugaz sobre la nación árabe y especular con sus divisiones y contradicciones. Resulta estúpido y criminal contra el pueblo palestino y contra el pueblo de Israel, dos comunidades pacíficas que han sido masacradas en este siglo.

Desde Irán al Líbano, fuerzas sociales y políticas y el instinto y el orgullo árabe están movilizando algo más venturoso que el afán de revancha. El afán de dignidad y modernidad. Algo peligroso para Israel, que merece la paz y la seguridad. El problema palestino es un reto a la conciencia moral del mundo y a la capacidad de los grandes poderes mundiales para restablecer la justicia y la paz. Ningún problema que ofende en masa la dignidad humana queda irresuelto. El deseo de reparación por el increíble y deshumanizado genocidio hebreo generó el deseo y la permisividad para la constitución en tierra palestina del Estado de Israel. Con lo cual se empleó una mentalidad nazi y una metodología nazi para reparar el daño que los nazis han causado a los hebreos. No habrá paz perdurable, quizá sólo arreglos ocasionales, si no se cuenta con los ofendidos. Quizás Israel pueda mantener una hegemonía desolada por un tiempo más, amparada en el poder americano y en la crisis de la unidad árabe. Pero será siempre precaria e insegura, incapaz de alentar alegremente la vida de cada día en el seno del pueblo de Israel. De otra parte, ya se han señalado los peligros de un fracaso final e inoperante de las conversaciones tripartitas. Carter vería gravemente afectado su prestigio cara a las elecciones presidenciales y el pueblo americano, en el que se aprecian signos de fatiga por la cuestión judía, puede no sólo desinteresarse del problema de Israel, sino en amplios sectores tomar una posición de independencia y desagregación de sus intereses nacionales en política exterior, en exceso condicionados por los judíos. Para Sadat sería literalmente el fin. Su régimen, y quizá su pueblo, pueden estallar en gravísimos problemas sociales, elementalmente elimentarios. Hay que pensar en una inversión posible. Egipto puede pasar, bruscamente, de ser campeón de la moderación a serlo del radicalismo y de la subversión. En cuanto a Begin, necesita la paz, se la exigen crecientes sectores políticos y sociales de Israel, que están perdiendo la esperanza.

Hay que rezar por Oriente Medio. Y trabajar sobre los datos y aspiraciones reales, sacrificando condiciones de presente por los imperativos ciertos del futuro que viene.

DEMOCRACIA: VALRES

La democracia es el menos malo de los sistemas de gobierno, dicen que dijo Churchill. La verdad es que Churchill no dijo tal, sino mucho más y peor; exactamente ésto: «La democracia es la peor forma de gobierno, pero la única posible.»

Democracia, de entrada, es la activa participación de todos los miembros de la sociedad en las decisiones de la autoridad. Y aquí es donde todo ciudadano, los unos por hache y los otros por be, tocan madera. Comienza el desfile de valores y tentaciones.

La autoridad tiene mala Prensa. Llame usted «autoritario» a alguien y ¡verá usted a quién le ha mentado! En boca de ignorantes, manipuladores demagógicos, tocados de arbitrariedad, etcétera, autoridad suena a antidemocracia.

Pero todo demócrata venido a este mundo o que tiene que chupar democracia a la fuerza, ha de aprender que en la democracia tiene que haber autoridad, o si no, el caos, al que seguirá una dictadura.

El demócrata de pico tiene que aprender que la autoridad es el dominio que alguien tiene porque se lo dio el pueblo para que, en su nombre, lo ejerza sobre cada individuo. Individuo que debe ceder de sus gustos, caprichos y ganas. Lo cual no es perder libertad, sino arbitrariedad.

La autoridad, en la democracia, es el ejercicio de la habilidad. Porque autoridad es la habilidad que alguien tuvo para alzarse con la aprobación de la mayoría y ahora influye sobre la conducta de todos. Autoridad democrática es las dos cosas: habilidad e influjo.

La autoridad en la democracia nada tiene que ver con la autoridad de un régimen totalitario —cosa que todavía ignoran los partidos armados de tijeras para recortar libertades de derecho natural, vgr., la enseñanza—, ni tampoco con la autoridad paterna, que ha soltado los cocos encobachados hoy en tantos ciudadanos.

Una democracia sin ...dad es der
lleva el río. Ciudadanos ...partidos enr
que les dé la gana, son ...rofesionales
lidades: la democracia ...la sociedad
individuo es disciplina.

Por culpa de esas tr ...s de bastard
hoy, degeneran, o puede ...en anarquí
justo lo contrario de la ...y es un des
La participación tiene ...Prensa. Te
que fue el de Pericles y ...a griega, m
todas las democracias, ...os no pued
de Atenas a participar ...nes; tienen
legados.

Delegados que los ho ...eres de la
ger. Escoger, no coger. ...coge en la
cio. Con mucha atención ...y, en la de
tecedentes penales, pol ...rales, huma
persona o del partido.

Porque ellos tomarán ...es con que
Y advertir conviene que ...ocracia las
pre profesarán lo recto, ...o verdadero
todos los congresistas y ...nen estudi
humana, ética, intención ...nacional
dista, etc.

Las decisiones, pues, ...serán a gus
ces, la desilusión y, con ...mera tenta
no jugar en la política. ...conclusión
el gato al agua los dem ...adores, an
los tontos útiles al serv ...logías y po
Y eso porque los p ...dos, a cue

UNOS Y OTROS

El viaje iniciado por el Presidente Suárez a dos naciones iberoamericanas, preludio del que el Rey hará próximamente a otras tres de aquel entrañable continente, motiva algunos de los comentarios expuestos en los diarios españoles, cuya atención nacional se centra, principalmente, en la visita del Primer ministro italiano, en tanto que se orienta en cuanto a política internacional en las conversaciones que mantienen, en Camp David, Carter, Sadat y Begin. Este cuadro de reflexiones editoriales se acompaña, también, de diversos comentarios en torno a la posibilidad, no desmentida, de una alianza futura entre los partidos UCD y PSOE, que vendría a componer un Gobierno de coalición.

* * *

«A B C».—En torno a las conversaciones mantenidas en Madrid por Andreotti, y bajo el título «Camino común», escri...
...España una ...
...ue hace q...
...ruzados con...
...ruzcen la fre...
...«misión i...
...ado nunca ...
...gran parte ...
...ros, nuestr...
...n debemos ...
...emos un ...
...eciben, pue...
...tercermund...
...«Todo e...
...urbinente, ...
...ra erafice ...
...munidad. P...
...roximadar...
...ucha ese f...
...«Si hay ...
...o —unos a...
...tal, ese pl...
...mínimo ...
...ego, con ...
...ismo más ...
...uro socio.
...ría que re...
...unto todo e...
...elaciones co...

«Diario 16
...Cuclave de ...
...editorialm...
«El interés ...
...rse en pa...
...Conversacion...
...ervador, va...
...tigio perso...
...ais. No extr...
...o de unos ...
...ericamerica...
...uerto israel...
...nos USA s...
...anuras del...
...Con esta ...
...este de U...
...asallaje de...
...ersico, Es...
...en control...
...ras, a pesa...
...aria que, l...
...rescindir d...
...e Arabia S...
...s directric...
...«Sadat ...
...iciativa...
...irá a los ...
...tria árab...
...e le que...

...tivamente:

«Tanto la consolidación ...democracia —aunque la ...tenga ahora treinta años, ...composición resulta evide...riesgo de desequilibrio no ...nos claro —como la lucha ...el paro y la reducción de ...de inflación—, son al igual ...primordiales, dentro de su...respectivas, para italianos ...pañoles. Le faltaron al Pre...otros objetivos no por dich...nos evidentes y comunes. A...bién, españoles e italianos ...imponerse la erradicación ...rrorismo, aunque las «B...Rojas» no se parezcan a ...más que en la violencia ...de sus acciones públicas. ...mente hemos de procurar ...otra orilla del Mediterrá...eliminación de las tensiones ...dentro de las empresas ...ambos países a un difícil ...to en huelgas y horas de ...perdidas, y el necesario inc...to de una productividad ...ciente.

Nuestro camino, el de ...y el de Italia, aparece as...un camino común.»

* * *

«Arriba».—No menos ex...reticencias, incluidas en ...del editorial: «Respaldos ...ña», comenta el matutino:

«El señor Andreotti, Pr...del Gobierno italiano, ha...mado su apoyo a la can...española de ingreso en las ...nidades europeas.

...Ocurre, sin embargo, ...una gran distancia entre ...plosión de optimismo y ...dad de nuestras relaciones ...tereses con la Comunidad ...tros pescadores que fa...aguas comunitarias —el ...vida de cien mil familia...con una constante espada ...mocles encima de sus ...Las conversaciones que ...menzado en Bruselas no ...todavía ninguna perspec...mayor optimismo. En Fra...pugnas electorales encontr...

(De «Pueblo»)

LES Y TENTACIONES

cia sin dad es democracia que se la
dadanos partidos enrolados en hacer lo
na, son profesionales de estas tres rea-
cracia es la sociedad es obediencia y el
ciplina.

esas tres de bastardía, las democracias,
o puede en anarquía. Y la anarquía es
o de la es un desafío a la dictadura.
tiene bas Prensa. Terminado el siglo V,
ricles y ia griega, madre y nostalgia de
racias, los no pueden acudir al ágora
ticipar en nes; tienen que enviar sus de-

e los hom eres de la nación deben esco-
coger, coge en la plaza, en el comer-
atención y, en la democracia, a los an-
les, poli rales, humanos, éticos... de la
artido.

tomarán nes con que cargaremos todos.
ene que ocracia las decisiones no siem-
o recto, lo verdadero. Y eso porque no
sistas y tienen estudios suficientes, valía
ntención nacional superior a la parti-

s, pues, serán a gusto de todos. Enton-
n y, con mera tentación: no participar,
política. conclusión de que se llevarán
los dem padores, ambiciosos... A veces,
al servi logías y potencias extranjeras.
e los po dos, a cuenta de que «la po-

lítica es negocio sucio», le hacen ascos a la democracia, que es dama muy vengativa. Como rebaja, hay que añadir que la participación es sólo UN valor entre otros superiores, vgr., la rectitud, la justicia, la ética, el respeto a los derechos naturales y valores básicos, en que las democracias no se ponen de acuerdo. Por ejemplo, ésta misma, la alemana, en que vivo.

Tentación extensiva a todos los ciudadanos. Pero el demócrata no debe tolerar que nadie ejerza el monopolio del poder; por ejemplo, los sindicatos o los tecnócratas, el partido tal... Atención: no todo partido democrático es demócrata en sus estructuras, pues hay partidos «demócratas» que tienen estructurales dictatoriales.

La tercera tentación de las democracias es la demagogia de quienes prometen el oro y el moro para sacar al ciudadano el voto del bolsillo y, una vez enriscados en la altura, se quedan con el oro y devuelven el moro. Fiarse, poco; confiar, menos. Vista, mucha.

La cuarta tentación democrática acecha a algunos partidos y sus partidarios: ese anteponer los intereses de un partido o de una ideología a los intereses comunes de la nación, del bien común. Una vulgaridad de lesa sociedad y una traición de lesa patria.

Con todo y esas tentaciones, hay que trabajar los valores de la democracia. La democracia es un bloque granítico del cual saca una imagen y un rostro cada sociedad que lo trabaja. Cada sociedad, pues, tiene la democracia que se merece.

Esperar, en la democracia, un Gobierno ideal, es inmadurez. Preferir el orden a la justicia es subdesarrollo. Infantilismo es querer que mande uno por aquello de que el padre lo sabe todo y todo lo puede.

En fin, valores y tentaciones de esa «forma de gobierno», que «es la peor de todas, pero la única posible».

ALBERTO A. TORRES

RICARDO BLOM

LA POLÍTICA y los días

Hacia un ensayo conveniente

La duda ha quedado flotando en los ambientes políticos. ¿Hubo contacto entre Adolfo Suárez y Felipe González antes de que el Presidente del Gobierno iniciara el viaje a Venezuela y Cuba? Entrevista personal, cara a cara, parece que no. ¿Hubo, al menos, conversación telefónica, como parece que es frecuente entre ambos líderes?

Pese a que la Comisión Constitucional del Senado pide prórroga del plazo, por haber sido imposible concluir los debates en los quince días previstos, es evidente que se están quemando las últimas etapas, que el compromiso subsiste y será fácilmente anudado en la Comisión Mixta. En suma, el referéndum tendrá lugar, casi con certeza, dentro del mes de noviembre. Se acerca el momento en que UCD y PSOE tendrán que deshojar la margarita de la «gran coalición»: Sí, no, sí...

En los centros internacionales de poder, como Estados Unidos y la CEE, parece imponerse el criterio de que ha llegado el momento de resolver la incógnita del PSOE. Está claro que el PSOE es un partido de cuadros muy jóvenes y que tiene algunos planteamientos radicales en su programa; pero está ahí, en una fuerza de oposición y la alternativa de Gobierno.

Análogo razonamiento se abre paso en los círculos financieros y empresariales del país, tras los contactos habidos con Felipe González: Hay que probar. El gran capital se da cuenta de que no es posible relegar al PSOE a un «ghetto» de oposición y que relegarlo artificialmente sólo contribuiría a radicalizar al socialismo.

Ahora bien, tanto el poder económico español como las fuerzas económicas y geopolíticas internacionales, verían con alivio que el acceso del PSOE al Gobierno se realizara, en una primera fase, de forma mediatizada, esto es, en coalición con UCD.

Y, desde luego, esas mismas fuerzas verían con mejores ojos un Gobierno de «gran coalición» UCD-PSOE —un par de años de muy probable eficacia para gobernar, legislar y salir de la crisis económica— que su alternativa de «pacto histórico» para un Gobierno de UCD con alguna minoría centrista —la catalana se prestaría a ello con entusiasmo— y respaldo parlamentario del PCE.

En los medios socialistas se piensa que Adolfo Suárez aceptaría ir a la «gran coalición» si el PSOE se dispone a ello. Pero hay muchos cabos que atar. Dentro del PSOE hay sectores que se oponen a coaligarse gubernamentalmente con UCD. Incluso el presidente de honor, Tierno Galván, expresa fuertes reticencias. En cuanto al partido del Gobierno, es evidente que la fórmula UCD-PSOE sería la mejor para UCD, en orden a su definitiva consolidación como una de las dos grandes fuerzas políticas del país. Pero, ¿es una fórmula buena para el futuro político personal de Adolfo Suárez? Esto último es más que dudoso y no cabe duda de que en el Presidente, si decide formar la «gran coalición», habrían primado los intereses del país y de la UCD sobre los suyos personales. Felipe González, en cambio, podría preservarse con facilidad, bien quedando fuera del Gabinete, bien formando parte del mismo como vicepresidente sin cartera.

En definitiva, un momento político apasionante. Los grandes partidos se juegan su futuro al acierto en la estrategia del primer Gobierno constitucional. También apasionante para nuestra política exterior: el Presidente Suárez viaja a Cuba —al fondo, Argelia— tras la que cabría definir como «una escala técnica prolongada de dos días en Venezuela.

TRAS LAS CORTINAS DEL SALON.—Y ya que hablamos del «salón», del salón político, claro, parecen lícitos algunos «cotilleos» de cortina. Por ejemplo, se asegura que la impasible frialdad con que Martín Villa dirige los asuntos de su Departamento puede dar sorpresas y que es precisamente ahora, cuando muchos le consideran tocado del ala, cuando puede dar la sorpresa y quedar políticamente consolidado para el futuro. En el Ministerio del Interior o en otro, que es lo de menos.

Apunten ustedes. Aquí hay tres hombres, en el Gobierno, que «saben de qué va»: Adolfo Suárez, Fernando Abril y Martín Villa. Y luego funcionan, casi diariamente y a la perfección, tres líneas directas: Suárez-González, Suárez-Carrillo y Abril-Guerra. Esto y poco mas es el Gobierno de consenso.

OS

n», escri España una víctima propiciatoria
olidación que hace que muchos camiones
que la cargados con productos españoles
a años, cruzan la frontera en una especie
ca evide misión imposible», cuyo resul-
ibrio no tado nunca se puede prever. En
la lucha gran parte de los países miem-
ción de bros, nuestros emigrantes —pues
al igual no debemos olvidar que todavía
ro de su somos un país de emigración—
italianos reciben, pues, un tratamiento
n al Pre tercermundista».

por dici ...«Todo esto se resolverá, na-
nunes. A turalmente, el día en que España
talianos firmice su adhesión a la Co-
dicación munidad. Pero no se sabe, ni
las «E aproximadamente, cuándo se pro-
ezcan a ducirá ese feliz acontecimiento.
olencia ...«Si hay que esperar un tiem-
blicas po —unos años— a la integración
rocurar total, ese plazo debe pasarse con
lediterra el mínimo coste posible y, desde
tensiones luego, con un trato desde ahora
presas lo mismo más ventajoso para un fu-
n difícil turo socio. De lo contrario, ha-
oras de bría que replantearse en su con-
sario Inc junto todo el paquete de nuestras
ctividad relaciones con la CEE.»

* * *

«Diario 16».—Con el título «El
el de Cónclave de Camp David», comen-
arece as ta editorialmente:

«El interés de Carter en conver-
* se en parte interesada en las
enos ex conversaciones y no ser mero ob-
las en servador, va más allá del propio
paldos dligio personal y de su propio
natutino ais. No extrañaría nada que den-
otti, Pr to de unos meses la VI Flota
ano, ha ericamericana fondeara en el
la cand uerto israelí de Haifa o que ma-
o en las ones USA se estableciesen en las
ruras del Sinaí.

bargo, Con esta presencia militar en el
smo y l este de Oriente Medio y con el
elaciones asallaje de los países del Golfo
munidad ersico, Estados Unidos tendría
que fa en controladas las rutas petrolí-
s —el P eras, a pesar de las protestas de
Familiar aría que, hoy por hoy, no puede
prescindir de la ayuda económica
espada e Arabia Saudí, seguidor fiel de
e sus s s directrices de Washington.

s que ...«Sadat ha prometido que si
elas no iniciativa de paz fracasa, se
perspec irá a los dirigentes duros de la
En Fran tria árabe. Es la única solución
encontra e le queda, pero Begin y Car-

ter no van a permitir el retorno del hijo pródigo que permitirá dar un gran salto hacia la unidad árabe.»

* * *

El País».—A propósito de «la cumbre» de Camp David, comenta:

«Las tres partes acuden a esta cumbre defendiendo prácticamente las mismas posiciones que hicieron imposible el diálogo directo Egipto-Israel a partir del pasado mes de enero. Los principales puntos de litigio se centran, somo siempre y con sólo modificaciones de matiz, en la retirada israelí de los territorios ocupados a los países árabes en junio de 1967 y en la solución al problema nacional palestino. Sólo una propuesta —puente de Estados Unidos podría romper el punto muerto actual, pero nadie sabe cuál podría ser el contenido de esa propuesta y sobre qué puntos el Presidente Carter podría conciliar las antitéticas posiciones de partida de egipcios e israelíes.

...Con la convocatoria de esta «cumbre», el Presidente Carter corre, además, un riesgo suplementario.

...«Un nuevo descalabro, sin embargo, puede serle fatal en el caso de que pretenda aspirar a un nuevo mandato en 1980.»

* * *

«Ya».—Comenta el diario de Editorial Católica el viaje del Presidente Suárez a Venezuela y Cuba y dice bajo el título «Presencia española en América»:

«Al elegir dos países de estructuras políticas y económicas tan dispares, es de suponer que el Presidente Suárez quiera demostrar la voluntad española de abarcar todo el arco geográfico iberoamericano en una presencia que ahora parece decidida y de iniciar una política de real cooperación, para cuyo desarrollo estamos en un momento óptimo, pero que puede no seguir siéndolo en un futuro próximo. Sonroja comparar las cifras y los esfuerzos que a este tema dedican los grandes países del mundo y la escasísima, fragmentaria y deshilvanada acción del nuestro».

...El planteamiento y la ejecución de una política iberoamericana coordinada, realista y con visión de futuro debe ser consecuencia de estos viajes oficiales del Jefe del Estado y del Jefe del Gobierno a las naciones hermanas de América.»

SGCB2021

Suárez, en el banquete ofrecido por el presidente venezolano:

Compartimos unos mismos anhelos en medio de un mundo problematizado

Elogiosas manifestaciones de Carlos Andrés Pérez sobre el proceso español

CARACAS. (Efe.)—El Presidente venezolano, Carlos Andrés Pérez, afirmó ayer que en España está cifrada la mejor esperanza de América latina por sus vínculos históricos y por la unidad idiomáitca.

En el banquete ofrecido el Presidente del Gobierno Español, Adolfo Suarez, a quien condecoro con la Orden del Libertador Simon Bolivar en su grado «Gran Cordón», el mandatario venezolano destacó los estrechos lazos de amistad que unen a España y Venezuela.

Recalcó que «España tiene en Iberoamérica su gran aliado, su gran compañero, para integrar una gran fuerza ductora que remoce las viejas estructuras de Europa».

En cuanto a la realidad política española, el Presidente Pérez reconoció el gran paso que ha dado el país para alcanzar una democracia plena que está dando un ejemplo al mundo de lo que puede hacer un pueblo unido.

Calificó al Rey Juan Carlos I como «el forjador de la democracia española, que ha incorporado a España a las grandes inquietudes del mundo y que le ha dado a su pueblo un punto preeminente en las decisiones fundamentales del conglomerado internacional».

Señaló por otra parte que Venezuela es solidaria en la lucha que mantiene España por su Peñon de Gibraltar y recordó el papel que jugó latinoamérica en la restitución de la plena soberanía al Canal de Panamá.

Dijo el mandatario venezolano que España, por su ubicación geografica y por sus vínculos con iberoamérica, está llamada a jugar un papel de gran relevancia en el plano internacional.

Por su parte, el presidente del Gobierno español, Adolfo Suárez, afirmó que es portador de los anhelos de cooperación de los españoles con todas las naciones del mundo.

Suárez fue objeto de una cálida recepción ofrecida en la residencia presidencial «La Casona» por el mandatario venezolano Carlos Andrés Pérez.

En el discurso central de la noche, el Presidente español dijo que ha venido a Venezuela con la voluntad sincera de reafirmar una hermandad que une estrechamente a los dos pueblos.

Destacó que Venezuela y España están unidas por una misma sangre y por unos mismos anhelos que hoy comparten en medio de un mundo problematizado por varias circunstancias.

«Hemos aprendido que la convivencia en la justicia y en la libertad necesitan de todas las aspiraciones legítimas, de la reunión y del diálogo», afirmó.

Señaló que la amistad de Venezuela y España es ratificar en estos momentos por la firme voluntad de sus pueblos de vivir en una democracia plena.

Para concluir, dijo que son muchos los objetivos que convocan a venezolanos y españoles a un quehacer común para salir adelante en las grandes tareas que los dos pueblos deben realizar en mancomunidad.

ENTREVISTA CON BETANCOURT

CARACAS. (Efe).—El Presidente del Gobierno español, Adolfo Suárez, visitó ayer en su residencia "Pacairigua" al ex Presidente venezolano Rómulo Betancourt, máximo líder del partido gubernamental Acción Democrática.

Durante la reunión, que se prolongó por una hora, ambos estadistas departieron cordialmente sobre los aspectos políticos de España y Venezuela.

Previamente, en el marco de sus contactos políticos, el Presidente Suárez se reunió, en su residencia oficial de "La Viñeta" con Luis Pinerua Ordaz, candidato a la Presidencia de la República por Acción Democrática, mientras que el viernes, Suárez recibirá a Luis Herrera Campins, candidato presidencial del partido mayoritario de oposición socialcristiano "COPEI".

Durante su estancia aquí, el Presidente del Gobierno español cambiará, asimismo, impresiones con el presidente de la Confederación de Trabajadores de Venezuela, José Vargas, y el presidente de la Federación Venezolana de Cámaras y Asociaciones de Comercio y Producción (Fedecámaras), Carlos Vogeler Rincones.

EN LOS CENTROS REGIONALES

CARACAS. (Efe).—El Presidente del Gobierno español, Adolfo Suárez, visitó ayer la sede del «Centro Asturiano» de Caracas, en su primer contacto con la colonia española residente en Venezuela, formada por medio millón de personas.

El Presidente Suárez, que llegó acompañado del ministro de Asuntos Exteriores, Marcelino Oreja Aguirre, y del embajador español en Caracas, José Vicente Torrente, fue recibido por el presidente del club, Marino Pellico, y la Junta Directiva en pleno, al lado de la gruta de la Virgen de Covadonga.

Tras orar ante la «Santina», Suárez recorrió las instalaciones del «Centro Asturiano» y estampó su firma en el libro de honor, momentos después que el presidente Pellico le impusiera el Botón de Oro de la institución, en medio de los aplausos de los numerosos socios.

Posteriormente, el Jefe del Gobierno español y sus acompañantes se trasladaron al «Hogar Canario Venezolano», donde fueron recibidos por la Junta Directiva, presidida por José Vicente Gutiérrez.

Mientras un grupo folklórico interpretaba música canaria, una muchacha ataviada con el traje regional isleño «sacó» a bailar al Presidente Suárez, entre las ovaciones de todos los presentes.

Por su parte, el presidente del Centro, Gutiérrez, al hacer entrega al Presidente Suárez de una placa conmemorativa de su visita, proclamó la españolidad de las Islas Canarias.

Finalmente, Suárez, visiblemente emocionado, agradeció el homenaje del «Hogar Canario», al tiempo que destacó la gestión «providencial» de los Reyes de España en el desarrollo democrático español.

CUMBRE DE CAMP DAVID

U. S. A. NO UTILIZARA UN POSIBLE CESE DEL SUMINISTRO DE ARMAS PARA PRESIONAR A ISRAEL

THURMONT (Maryland). — (Efe).—El Presidente Carter y los dirigentes de Egipto e Israel mantuvieron ayer su segunda entrevista formal en la cumbre que se celebra en Camp David y que trata de hallar una vía para romper el estancamiento de las negociaciones de paz en Oriente Medio, sa anunciado oficialmente el portavoz de la Casa Blanca.

Las conversaciones, que comenzaron a las 16.30 (hora española), del Presidente Carter con el Presidente egipcio, Anuar el Sadat, y el "premier" israelí, Menahem Begin, tuvieron lugar mientras la Casa Blanca mantenía un velo de secreto pretendiendo evitar que la cumbre engendrara una lucha por conseguir el beneplácito de la opinión pública mundial.

Varias fuentes han señalado que la entrevista de ayer ha representado un aceleramiento en el ritmo de la cumbre, que durará al menos una semana. El Presidente Carter estaba, al parecer, dispuesto a hacer prevalecer las propuestas norteamericanas en el caso que Sadat y Begin no mostrasen deseos de llegar a un acuerdo.

Los problemas cruciales de la cumbre son el futuro de la ribera occidental del Jordán, ocupada por Israel, y el estatuto y futuro de los palestinos.

A pesar de las declaraciones de Begin con respecto a sus buenos deseos, no se ha producido hasta el momento indicio alguno de que fuera a realizar cambios radicales en un plan de paz anteriormente rechazado por el Presidente Sadat. El Primer Ministro se ha negado hasta el momento a aceptar una retirada de las tropas israelíes de la ribera occidental o a conceder garantías de una eventual soberanía árabe en dicha zona.

Sadat, por su parte, ha reivindicado esta soberanía y ha solicitado una retirada total israelí en fecha no precisada, así como un regreso a las fronteras existentes antes de la guerra de 1967.

La postura del Presidente Carter es aparentemente cercana a la de Sadat, y la impresión generalizada entre círculos israelíes es que los principales esfuerzos del gobernante norteamericano para llegar a un acuerdo irán encaminados a convencer al Primer Ministro de Israel. Pero la Administración Carter, al tiempo que busca soluciones en Camp David para evitar un nuevo conflicto en Oriente Medio, ha afirmado que no utilizará un posible cese del suministro de armas para presionar a Israel.

Anteayer —se señala oficialmente—, cada delegación se había reunido por separado para revisar los resultados del primer día de la cumbre.

Los periodistas, que no han visto ni a Begin ni a Sadat desde que éstos llegaron el martes, fueron invitados a un acto militar.

Gran Bretaña

No habrá elecciones anticipadas

LONDRES. (Efe).—No habrá elecciones generales en Gran Bretaña en el próximo otoño, anunció en la tarde de ayer jueves por televisión el primer ministro James Callaghan.

La declaración de Callaghan termina una larga etapa de especulaciones con respecto a a las fechas posibles de las elecciones, que se inclinaban por el próximo 5 de octubre.

El primer ministro recordó los resultados satisfactorios obtenidos por el Gobierno laborista en los dos últimos años e invitó tanto a la nación como a los políticos de su partido a continuar en la tarea de consolidar estos logros.

En Roma

Entrevista Jenkins-Andreotti

Para estudiar la candidatura española a la CEE

ROMA. (Efe).—La integración monetaria europea, así como la candidatura de España al ingreso en la Comunidad Económica Europea, fueron el tema principal de la entrevista mantenida ayer aquí entre el presidente de la Comisión de la CEE, Roy Jenkins, y el primer ministro italiano, Giulio Andreotti.

Jenkins, que llegó ayer a la capital italiana procedente de Bruselas, celebró una comida de trabajo con el jefe de Gobierno italiano, a la que asistieron los ministros de Asuntos Exteriores, Tesoro, Finanzas y Comercio Exterior.

Andreotti dio cuenta de su reciente visita a Madrid y reafirmó al presidente de las Comunidades Europeas el pleno apoyo italiano al ingreso español en la CEE.

La Comunidad deberá dar dentro de este año un dictamen definitivo a la solicitud española antes de que se pongan en marcha las negociaciones para el ingreso, las cuales podrían iniciarse a primeros de 1979.

Roy Jenkins tiene previsto encontrarse el viernes en la localidad italiana de Bérgamo, al norte del país, con los ministros italianos del Tesoro, Filippo Pandolfi, y de Economía francés, René Monroy, para examinar conjuntamente los problemas económicos de ambos países antes de la reunión que el próximo día 18 del corriente mes celebrarán los ministros de Economía de "los nueve" sobre la unión monetaria.

PACHIN CON UNA DUDA: GAIL O RUBEN

LOPEZ PARA SUSTITUIR A MINGUELA

"El Almería posee un bloque excelente y mucha moral"

GAIL

El 4-4-2, que tan buen resultado dio en "Castalia", se convertirá en un 4-3-3 para recibir al Almería. Lógicamente, Pachín quiere prestar un mayor poder ofensivo al equipo, y por eso en el partidillo de ayer tarde prescindió de Minguela —que después se lesionaría jugando con el Promesas— y dio entrada a Gail, que parece irse recuperando de un bache físico que ha sufrido recientemente.

En el resto de las posiciones permanecieron los mismos que ganaron al Castellón, si bien en la segunda parte se introdujeron muchas variaciones y sólo permanecieron en la alineación algunos titulares.

El Promesas se comportó como un excelente sparring, pues hasta trató de imitar un sistema de contraataque que presumiblemente utilizará el Almería el próximo domingo. Sin llegar a quitarle el sueño, a Pachín sí que le preocupa el rival de turno...

—Tal vez los aficionados no valoran la calidad del Almería por aquello de que acaba de ascender, pero puedo decir que es un equipo fuerte, tanto como cualquier otro conjunto de Segunda. Tiene un bloque excelente, mucha moral y un contraataque peligroso. Lo digo porque lo mismo al Almería que al Algeciras les conozco bien.

—¿Estás decidido a reemplazar a un hombre del centro del campo por uno de punta?

—Lógicamente, en casa no se puede jugar con dos puntas, sobre todo un partido de estas características. En Castellón todos rindieron muy bien, pero habla que sacrificar a uno de los del centro del campo para dar mayor fuerza ofensiva al ataque.

—¿El sacrificado será Minguela?

—Sí; en principio será él quien no juegue, entre otras razones porque se ha lesionado.

—¿Y para sustituirle?

—Todavía tengo que pensarlo. Pudiera ser Gail; pudiera ser Rubén López; pudiera ser Camacho... Ya veremos; hasta el sábado no lo decidiré.

—¿Te atreves a pedir algo al público en este primer partido oficial en "Zorrilla"?

—El hecho de que hayamos ganado en Castellón ha supuesto una alegría para todos y especialmente para los aficionados. No me preocupa que el público exija, porque está en su derecho. Pero sí que quiero que se den cuenta de que para ganar, los jugadores necesitan estímulo y ánimo. Eso es lo que yo me atrevería a pedir a la afición: que anime al equipo, en la seguridad de que éste responderá siempre con una entrega total sobre el campo.

—¿A ganar?

—A éso vamos.

Pachín, aun conociendo el peligro que entraña el Almería, se siente optimista. El equipo responde y confía en que la afición haga lo mismo. Sólo queda por despejar la incógnita del sustituto de Minguela, siendo Gail y Rubén López —por este orden— los que cuentan con mayores posibilidades, con lo que el equipo quedaría así: Llacer; Cortés, Jacquet, Santos, Serrat; Toño, Moré, Borja; Gail (Rubén), Gile y Rusky.

ORTEGA

EL ALMERIA, CON MORAL DE VICTORIA

ALMERIA. (Efe). — Después de su triunfo en la jornada inaugural de la Liga frente al Castilla, el Almería reanudó sus entrenamientos el pasado martes en el complejo polideportivo de «Almerimar», que han tenido su punto culminante en el partido de entrenamiento disputado en la mañana de ayer en el «Franco Navarro». Todo ello ante su partido del próximo domingo frente al Real Valladolid, para el que en principio se acusan las bajas de Garay, Rolón y el guardameta Villalba.

La expedición almeriense viajará con destino a la capital castellana hoy, viernes, por vía aérea, y los ánimos, pese a las bajas, están muy elevados, existiendo confianza en que el conjunto almeriense pueda alcanzar un resultado óptimo.

El entrenador, José María Maguregui, no ha facilitado todavía la alineación, puesto que tiene que esperar para ver si puede alinearse el defensa Zunzunegui, recientemente cedido por el Barcelona y el brasileño Odair, cuyas fichas se están legalizando en la Federación. De no poder contar con ninguno de ellos, el equipo más probable sería el formado por: Cendoya; Paniagua, Camacho, Oscar, Garrido; Garay, Martínez, Maxi; Rojas, Gregorio y Abarca.

En el banquillo estarían además, para posibles necesidades, Jeromo, Mendoza y Polo.

DIEZ, DEBUT Y TRIUNFO EN PRIMERA

"Estoy contento, pero aún tengo que ganarme el puesto"

Debut y triunfo de Javier Diez en la División de Honor. Un gol de los de su firma le valió al Español dos positivos de oro en el campo de "Balaídos".

—¿Estás satisfecho?

—Puedes imaginártelo. Era mi debut oficial con el Español, en Primera División, y además en la televisión. Creo que lo hice bien y lógicamente estoy contento.

Diez me cuenta, a través del hilo telefónico, que los compañeros de la información deportiva de la Ciudad Condal se deshacen en elogios hacia él y hacia su gol. Le digo que en ese tanto influyó la suerte...

—Influyó hasta cierto punto, porque es verdad que el portero cometió un error al sacar de puerta, pero no es que me la diera a mí, sino que yo me di cuenta de que iba a sacar a un defensa y me adelanté. Después había que sortear a dos defensas y esperar la salida del meta para marcar el gol.

—¿Fue difícil?

—No me paré a pensarlo. Desde que vi que el portero iba a sacar con la mano y me hice con la pelota, me limité a salvar los obstáculos que encontré y a disparar cruzado y por bajo. De esta forma ya he marcado bastantes goles.

—¿Qué sentiste?

—Al principio era tanta mi alegría que apenas si me di cuenta de lo que aquel gol significaba. Hasta que no sacaron de centro no empecé a pensar en ello.

—¿Qué te dijo el entrenador?

—Nada especial. Irulegui nos felicitó a todos al concluir el partido, pero no se dirigió a nadie especialmente. Creo que así es mejor.

—¿Y los compañeros?

—Me felicitaron al marcar y después cuando acabó el partido. Eso es lo normal en cualquier equipo.

—¿Te has ganado el puesto con lo del domingo?

—Pienso que nadie tiene seguro el puesto y menos por haber marcado un gol. El puesto hay que ganárselo cada domingo y trabajando en cada entrenamiento.

—Ahora que el éxito te sonríe en Primera División, ¿has olvidado al Valladolid?

—En absoluto. Me llevé una gran alegría cuando me enteré de que el Valladolid había ganado en Castellón. Empezar con positivos es muy importante porque da moral a los jugadores y esperanza a los seguidores. Aunque yo ya no esté ahí seguiré la marcha del Valladolid igual que siempre. ¿Cómo me iba a olvidar del equipo de mi tierra, en el que me he hecho futbolista...?

El primer paso del nublense en la División de Honor no ha podido tener un signo más afortunado. Pero a Diez no se le sube el éxito a la cabeza y sabe que habrá que seguir trabajando... y marcando goles.

ORTEGA

"Me llevé una gran alegría por la victoria del Valladolid"

MURIO ZAMORA

BARCELONA. (Efe).—Poco antes de las cero horas treinta minutos de la madrugada de hoy falleció en la Clínica de San José, de Barcelona, Ricardo Zamora.

Zamora fue ingresado en la citada clínica el pasado día 21 de agosto, afectado por una trombosis cerebral e insuficiencia hepática, y se mantuvo en estado grave durante varios días.

El parte facultativo facilitado ayer indicaba que Ricardo Zamora daba muestras de insuficiencia respiratoria, al tiempo que la inicial hepatitis comenzó a originar oliguria con insuficiencia renal, a consecuencia de lo cual falleció.

ZAMORA, EI HOMBRE Y LA LEYENDA

Con la muerte de Ricardo Zamora desaparece una figura legendaria no sólo del fútbol español, sino del mundial. En la relación que el fútbol universal puede ofrecer de los mejores porteros de todos los tiempos, no hay duda de que Ricardo Zamora tiene un puesto de honor. Aún hoy, cuando ya han transcurrido más de cuarenta años de su retirada como jugador, su nombre sigue sonando y es pronunciado con admiración en todos los ambientes futbolísticos. La selección española de fútbol tuvo en él su más firme baluarte, desde que inició sus andaduras en las competiciones internacionales. Ya en el primer partido que una selección futbolística jugó en Amberes, en el año 1920, Zamora ocupó la portería y contribuyó a las victorias del equipo español. Después formó, ininterrumpidamente, en el equipo nacional, porque, a pesar de que había otros buenos porteros, ninguno podía igualarle. Fue el insustituible y casi puede decirse que los 46 partidos internacionales que jugó fueron ininterrumpidos. Desde 1920 hasta 1930, Zamora fue el portero "fijo" y aún después, hasta 1936. Su figura y su fama ya conocidas en toda Europa traspasaron los límites continentales para acrecentarse y agigantarse en el Mundial de 1974, en Florencia, en el memorable partido que con Italia se empató a uno. Los incesantes y casi furibundos ataques de los italianos, animados, empujados y jaleados por un público apasionadísimo, que veía en el equipo español el más serio rival para que Italia no alcanzase el título, fueron siendo quebrados por las paradas de Zamora, al que, al día siguiente, en la Prensa se denominaría "il miracoloso" Y si tras ese partido con el equipo español diezmado la "scuadra azzurra" pudo vencer a nuestros representantes, ello fue sin Zamora en la portería, porque también en el encuentro anterior había quedado lesionado, en unión de otros jugadores.

Nacido el 21 de enero de 1901, en Barcelona, su niñez no hacía pensar que precisamente fuera a convertirse en una figura del deporte, ya que se crió muy delgado, acentuándose esa delgadez por sus largas piernas y su alta talla. Y fue precisamente esa crianza endeble la que le llevó a jugar de portero. A él le gustaba dar patadas a pelotas de goma y de trapo o papel, pero tras unas fiebres, los consejos de padres y médicos eran de que no se fatigase, de que no hiciera grandes esfuerzos. Por ello, para no cansarse, comenzó a alinearse como portero, en los partidos que jugaban los chiquillos de su edad. Y lo hizo tan bien, que ese sería su puesto para siempre y el que le elevaría a la fama universal. A los trece años jugó ya oficialmente con un equipo denominado Universitary, un club de estudiantes. Porque Zamora empezó a estudiar, porque sus padres querían que fuese médico como su progenitor. En 1916, con quince años pasó ya al Español, y con este equipo realizó su primer viaje ferroviario a Madrid para jugar en la capital, en donde, años después, sería el ídolo y la gran figura. Tres años en el Español para ir después al Barcelona y volver, tras otros tres años, al Español, desde el que iría al Real Madrid, en el año 1930. Pero, mientras, entre ese ir y venir del Español al Barcelona, llegó el primer título de campeón de España con el Barcelona, al ganar, nada menos, que al Athletic de Bilbao en Gijón. Corría el año 1920, y tras el título llegó la intervención española en los Juegos Olímpicos y comenzaron las actuaciones de Zamora como portero del equipo nacional. Bruselas, Amberes y, años después, en partidos amistosos de la selección española, Bilbao, Madrid, Burdeos, Lisboa, San Sebastián, Sevilla, Milán, París, Berna, Viena, Budapest, Bolonia, Amsterdam, Praga, Oporto, Londres, Belgrado, Génova, Florencia y otras varias ciudades españolas fueron los escenarios de sus actuaciones. Jugó 26 partidos seguidos como internacional. Con el Español hizo una excursión por América y jugó en Argentina, Chile, Uruguay, Perú, Cuba, y tanto en Buenos Aires como en Valparaíso y en todos los lugares en donde jugó, la fama del gran portero quedó confirmada.

El fabuloso guardameta contaba 77 años

El fútbol era para Zamora lo que Zamora ha sido para el fútbol, y tras el paréntesis de nuestra guerra, tras su prisión en Madrid, cuando llegó la paz, fue entrenador del famoso, en aquellos años de la postguerra, Atlético Aviación. Con él fue campeón de Liga, una vez más, en 1940, y otra al año siguiente. Después entrenó al Celta, estuvo también como entrenador en Venezuela, en el Málaga y en el Español y fue seleccionador nacional en dos encuentros que se jugaron contra Irlanda, con victoria por seis a cero en Madrid, y contra Turquía, en Estambul, con empate sin goles. En 1964 le fue concedida la Medalla de Oro al Mérito Deportivo.

En los últimos años, Zamora ha seguido ligado al fútbol en el Español. Su salud ha estado en peligro en varias ocasiones. La última, en 1976, pero siempre, su naturaleza, supo salir a flote. Ahora, los años, el natural desgaste de su organismo y la enfermedad han sido sumeriores a sus deseos de vivir. Pero su fama y su recuerdo perdurarán para siempre.

HOCKEY SOBRE HIERBA

ESPAÑA, SEMIFINALISTA DE LA COPA DE EUROPA

HANNOVER (Alemania Federal. (Efe.)—El equipo de España, merced a su victoria por un gol a cero frente a Irlanda y al empate a tres goles entre galeses y soviéticos, se clasificó ayer para las semifinales de la tercera Copa de Europa de hockey sobre hierba, que se disputa en esta ciudad germana.

El equipo español aventajaba ya por un gol a cero al de Irlanda en el descanso.

Dos colegiados alemanes, Stubing y Kraft, fueron los encargados de dirigir la contienda, pero tuvieron una mala actuacion.

Alineaciones:

IRLANDA: Carso, Burns, McKelnié, Richarson, Clarke, Hardy, Gregg, Cole, Cummins, O'Degili, McKeppey (Walker).

ESPAÑA: García, Amat, Arbo, Colomer, Cabot, Malgosa, Roc, Pellón, Padrós, Monsalve y Chaves.

El único gol del partido se marcó en el minuto 22. Gran jugada de todo el equipo español, Padrós, a media altura, consiguió el gol que más tarde daría la clasificación al equipo español.

Mañana comenzarán los encuentros de semifinales, con el partido contra Alemania Federal que se ha mostrado como un conjunto muy homogéneo y con pocas fisuras. Los otros dos semifinalistas, Gran Bretaña y Holanda, disputarán también mañana su primer encuentro.

VOLEIBOL

CUBA, CAMPEON MUNDIAL FEMENINO

MOSCU. (Efe). — Cuba se proclamó campeón del mundo de voleibol femenino, al vencer ayer en la final a Japón por tres sets a cero, en partido jugado en Leningrado.

La medalla de bronce fue para Unión Soviética, que se impuso a Corea del Sur por tres sets a uno.

Otros resultados:

Méjico, 3; Yugoslavia, 0.
Hungría, 3; Canadá, 0.
Checoslovaquia, 3; Polonia, 2.
Bulgaria, 3; Perú, 2.
Holanda, 3; Alemania Federal, 1.
República Dominicana, 3; Italia, 2.
Finlandia, 3; Bélgica, 2.

Clasificación final:

1.—Cuba.
2.—Japón.
3.—Unión Soviética.
4.—Corea del Sur.
5.—Estados Unidos.

6.—China; 7.—Brasil; 8.—Alemania Oriental; 9.—Bulgaria; 10.—Perú; 11.—Polonia; 12.—Checoslovaquia; 13.—Hungría; 14.—Canadá; 15.—Méjico; 16.—Yugoslavia; 17.—Holanda; 18.—Alemania Federal; 19.—República Dominicana; 20.—Italia; 21.—Finlandia; 22.—Bélgica; y 23.—Túnez.

AJEDREZ

Tablas en la partida 19

BAGUIO (Filipinas). (Efe).—Un nuevo empate se registró esta noche en el match por el título mundial de ajedrez que se está disputando en esta ciudad entre el campeón, Anatoly Karpov (soviético, 27 años) y Víctor Korchnoi (apátrida, con residencia en Suiza, 47 años).

La décimonovena partida finalizó en tablas en la jugada trigésima novena. Korchnoi, con las blancas, planteó una apertura catalana que no le rindió ningún fruto. Al iniciarse el medio juego la posición de Karpov era preferible. Después de varios cambios con las damas incluso, se entró en una final de torres con claras evidencias de empate.

La presencia de dos gurus, de nacionalidad norteamericana, y de oscuros antecedentes, puso una nota cómica en el salón del teatro de Baguio, donde se juegan las partidas.

REAL VALLADOLID DEPORTIVO

AVISO A LOS SEÑORES SOCIOS

Con el fin de evitar aglomeraciones ante el comienzo de la Liga en nuestro Estadio, este Club dispondrá de los abonos de los señores socios en las taquillas del Estadio hoy, viernes, día 8, de 11,30 a 13,30, y el domingo, día 10, de 11,30 a 13,30 y dos horas antes del comienzo del partido.

Rogamos su colaboración. Gracias.

LA JUNTA DIRECTIVA

CICLISMO

SIN CAMBIOS EN EL "TOUR DEL PORVENIR"

ROANNE (Francia). (Efe.)—Klasa se impuso al soviético Averin, al suizo Mutter y al también soviético Zakharov al término de una jornada que no ha ocasionado ningún cambio en la clasificación general de la competición, al frente de la cual continúa como líder el soviético Soukhoroutchenkov.

Las únicas víctimas en la etapa fueron el italiano Bertaco, vigésimo primero en la tabla general, que sufrió una dura caída que le hizo perder cerca de veinte minutos, y el norteamericano Lehrecke, que se vio obligado al abandono.

Sin embargo, la etapa fue animada con continuos intentos de fuga que sólo fueron abortados en los dos últimos kilómetros de recorrido.

En el kilómetro ocho, el checoslovaco Pavlicek estaba ya escapado y llegó a contar con 3-40 de ventaja al pelotón. Después fueron Pikkuus, Ceuleman y Delle Case los que le dieron alcance en el puerto de Grand Vent (kilómetro 63). En el kilómetro 100 llevaban 2-42 de ventaja y el pelotón pareció renunciar a darles alcance.

Los corredores holandeses dirigieron el ataque, que dio sus resultados. Una vez reagrupado el pelotón, Lejarreta participó en otro intento junto con Skoda, Guseinov y Kikkuus, siendo alcanzados a seis kilómetros de la llegada. El último en resistir el contraataque fue el italiano, pero a dos kilómetros de la meta sucumbía a su vez.

CLASIFICACION DE LA TERCERA ETAPA

1.—Michel Klasa (Checoslovaquia), los 147 kilómetros en 4 horas, 1 minuto, 9 segundos; media: 38,59 kilómetros por hora).
2.—Averin (URSS), id.
3.—Mutter (Suiza), id.
4.—Zakharov (URSS), id.
5.—Jonkers (Holanda), id.
6.—Pikuus (URSS), id.
7.—De Keyzer (Bélgica), id.
8.—Bogaert (Bélgica), id.
9.—Van Peer (Holanda), id.
10.—Audeguil (Francia), id.
11.—Fernández (España), id.
31.—Martín Conde (España), id.
39.—Rupérez (España), id.
57.—Cabrero (España), id.
59.—Lejarreta (España), id.
61.—Machín (España), id.
71.—Guzmán (España), id

GENERAL

1.—Serger Soukhoroutchekov (URSS), 12-16-59.
2.—Morozov (URSS), 12-17-50.
3.—Averin (URSS), 12-17-52.
4.—CABRERO (España), 12-17-58.
5.—Pozzi (Italia), 12-18-02.
6.—Glaus (Suiza), 12-18-03.
7.—Mutter (Suiza), 12-18-08.
8.—Blanqon (Francia), 12-18-17.
9.—Bogaert (Bélgica), 12-19-20.
10.—Pikkuus (URSS), 12-19-21.
25.—Guzmán (España), 12-20-27.
27.—Rupérez (España), 12-21-58.
28.—Lejarreta (España), 12-22-02.
31.—Fernández (España), 12-22-12.
42.—Martín Conde (E.), 12-24-43.
51.—Machín (España), 12-31-12.

NO HABRA VUELTA A MALAGA

MALAGA. (Efe.)—Definitivamente, como se venía rumoreando, no se celebrará este año la Vuelta Ciclista a Málaga, una de las pruebas amateurs más importantes del calendario ciclista.

La no celebración de la prueba responde a las dificultades económicas con que tropieza la entidad organizadora de la misma, el Club Velocipédico Malagueño.

Al presidente de dicho club, Antonio Barranco, se le adeuda todavía un millón de pesetas, presupuesto de la Vuelta del año pasado.

Un máximo de rapidez.

RAPIDEZ Y EFICACIA: Este es el único lenguaje que entienden las furgonetas Renault-4. La eficacia es una cuestión de "corazón". De "corazón" fuerte, duro, resistente, ágil... El "corazón" de las furgonetas Renault-4 —su motor de 852 cm³—, junto a la tradicional mecánica Renault, afianzan la eficacia en el trabajo de las furgonetas Renault-4. Todo ello a bajo precio. Con un consumo reducido y un mantenimiento escaso.

Tracción delantera, suelo plano y suspensión por barras de torsión

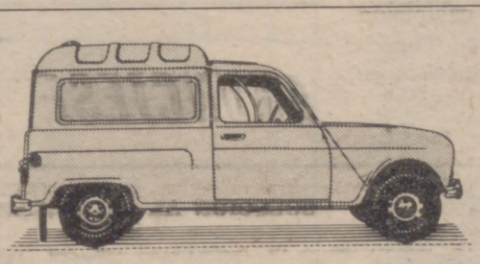

Renault 4 furgoneta
Carga 350 kg. Altura útil 1,150 m.
Volumen útil de carga 1,88 m³

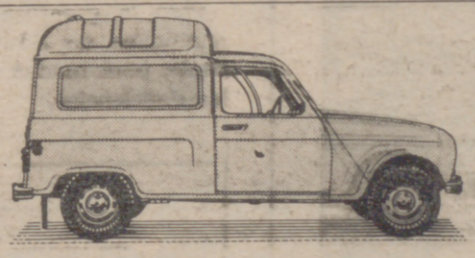

Sobreelevada
Carga 425 kg. Altura útil 1,307 m.
Volumen útil de carga 2,08 m³

Sobreelevada acristalada
Para carga o pasajeros.
Cristales laterales deslizables.

RENAULT 4 furgoneta

Un trío cargado de ventajas

CERVANTES HOY

5-7,45 y 10,30 (numeradas) TOLERADA

POR PRIMERA VEZ EN LA PANTALLA... EL CONOCIDO HEROE DEL "COMIC" MUNDIAL VIVE PARA TODOS LAS MAS AUDACES Y FABULOSAS AVENTURAS

SPIDER-MAN

(EL HOMBRE ARAÑA)

NICOLAS HAMMOND DAVID WHITE y MICHAEL PATAKI

UNA DELICIA DE IMAGINACION, ACCION Y "SUSPENSE", QUE MANTENDRA EN TENSION A TODA CLASE DE PUBLICO

VENTA ANTICIPADA

ANUNCIA AL PUBLICO SU COLOSAL TEMPORADA TEATRAL DE FERIAS 78 CON LA ACTUACION DE LAS MEJORES COMPAÑIAS DEL MOMENTO...

TEATRO CARRION

DIAS 11 y 12 septiembre

COMPAÑIA

JOSE SAZATORNIL "SAZA" CON SU GRAN EXITO COMICO

UNA VEZ A LA SEMANA...

¡SIN FALLAR!

de Mariano Zazurca

¡UN AÑO EN MADRID!

DEL 13 al 17

JUSTO ALONSO

PRESENTA EL FABULOSO ESPECTACULO DE RECORD MUNDIAL

OH ¡CALCUTA!

Adaptación y dirección:

JUAN JOSE ALONSO MILLAN

Dos horas de paraiso, de fiesta, de libertad

DEL 18 al 24

COMPAÑIA DE

PACO MARTINEZ SORIA

con su nuevo gran éxito cómico

LA EDUCACION DE LOS PADRES

de Fernández del Villar (nueva versión de Prada y Sona)

¡RISAS TOTALES!...

¡VESTIDOS INTEGRALES!

DIAS 25 y 26

COMPAÑIA TEATRO INTIMO

— con —

APRENDA A HACER EL AMOR CON... BARBARA

¡UNA ORGIA POR PRIMERA VEZ EN EL ESCENARIO!

TEATRO

LOPE de VEGA

TELEFONO 222559

TEMPORADA TEATRAL DE FERIAS

HOY TARDE 8 NOCHE 11 HOY

DESPEDIDA

¡EXITO ARROLLADOR DE UNA ARTISTA EXCEPCIONAL!

(Mayores de 14 años)

En COCA

"LA ESPOSA VIRGEN"

El título ya es suficientemente indicativo de lo que va ver el espectador. Y la película, italiana, y con varios años en su haber, es eso justamente lo que ofrece: humor grueso y exhibicionismo desenfadado, en una comedieta más de las que tan generosamente se ofrecen últimamente.

Como el espectador sabe lo que va a encontrar, y como eso es lo que encuentra, la película, sin más, cumple su objetivo de entretener y aun divertir al espectador. Fuera de ésto prácticamente nada: el tratamiento, como la realización cinematográfica, es elemental, tosco y hasta torpe.

Pero la generosa exhibición anatómica de Edwige Fenech suple, para mucho público, tales deficiencias.

ANUNCIESE EN ESTE DIARIO

SOLUCION AL CRUCIGRAMA

HORIZONTALES—1: Denario Ce.—2: Ilagan. Din.—3: Cebas. Rema.—4: Ava. Atesar.—5: Patada A. E.—6: Edón. Lavan.—7: To. Ir. Rece.—8: Aridas. No.—9: L. Satélite.—10: Ocortidos.

VERTICALES—A: Dicapétalo—B: Elevador. C.—C: Nabato. Iso.—D: Aga. Anidar.—E: Radad. Ratl.—F: In Tal. Set.—G: O. Re Ar. Li.—H: Desavenid.—I: Cima. Acoto.—J: Enarene. Es.

SOLUCION AL JEROGLIFICO

POR LO SINCERO

SOLUCION AL PROBLEMA DE AJEDREZ

6. P5A, C7A; 7. D5T, 0-0; 8. A5CR, D2D (tampoco arreglaba nada: DIR, por C5D con iguales resultados); 9. C5D, y las negras deben rendirse ante lo inevitable.

CYL OFRECE HOY EN SUS LOCALES ESTOS GRANDES EXITOS CINEMATOGRAFICOS

ROXY...

A LAS 5, 7,45 y 10,30

UNA ORGIA DESENFRENADA... LLENA DE PICANTE Y DESVERGONZADA COMICIDAD...

Bajo las sábanas con la doctora

con KARIN SCHUBERT y ORCHIDEA DE SANTIS

Todos enfermaban para ser curados por la más despampanante de las doctoras

(Exclusivamente mayores de 18 años)
Se despachan localidades

CARRION...

HOY, a las 5, 7,45 y 10,30
EL FILM MAS EROTICO Y LUJURIOSO
¡ANNIE BELLE!
una inusitada incitación al placer

Noches pecaminosas de una menor

Color, por Annie Belle y Pier Luigi Conti
(Mayores de 18 años) - Clasificada "S"

LAFUENTE...

HOY, desde las 4
LA GUERRA DE PAPA
de Delibes, con el niño Lolo García, y
LOS CUATRO IMPLACABLES
Color, con Robert Hunder
(TOLERADAS)

GOYA...

HOY, desde las 4
LA CONDESA INSATISFECHA
Un film con mucha diversión y erotismo,
con Senta Berger, y
KUNG-FU AL SERVICIO DE LA INTERPOL
Color, con Li Chun-Chun
(Mayores de 18 años)

REX...

A LAS 5, 7,45 y 10,30

EL PRIMER "SUPERMAN" DE LA HISTORIA... EN LAS MAS SUPER-EROTICAS AVENTURAS...

MI EROTICO SIGFRIDO

con RAIMOND HARMSJORF y SYBIL DANNING

(CLASIFICADA "S"
y rigurosamente mayores de 18 años)

TEATRO

LOPE DE VEGA

MAÑANA

¡OTRO ACONTECIMIENTO TEATRAL!

VUELVE POR...

TRES UNICOS DIAS

5º AÑO TRIUNFAL — más de 3.000 representaciones

COMEDIANTES DE SAN TELMO de BUENOS AIRES

DESPUES DE UN AÑO COMPLETO DE ACTUACIONES EN MADRID EN SU GIRA DE DESPEDIDA POR ESPAÑA

ORQUESTA de SEÑORITAS

de JEAN ANOUILH

PREMIO «JOSE ZORRILLA» (1977)
PREMIO «EL ESPECTADOR Y LA CRITICA» (1977) A LA MEJOR COMPAÑIA

8 y 11

(Mayores de 18 años) — Reserva de localidades

HOY — HOY

INAUGURACION DE LA TEMPORADA TEATRAL DE FERIAS

TEATRO

ZORRILLA

TELEFONO 221530

TARDE, 8 — NOCHE, 11

PRESENTACION

CUATRO UNICOS DIAS

(Mayores de 18 años) — Localidades anticipadas

radio

LA VOZ DE VALLADOLID

TARDE-NOCHE
15,15: Club de oyentes.
16,00: Grandes orquestas: Hoy... la de Mantovani
16,30: "La última rebeldía". Novela original de Miguel Ortega, en versión libre para la radio.
17,15: Radio Cadena musical.
17,40: Aquí los barrios.
18,00: El concierto de la tarde: Concierto para violín y orquesta núm. 2 en Si menor, Op. 7. "La campanella", de Nicolo Paganini.
18,30: Corazón de Castilla.
19,00: Consultorio femenino.
19,30: "Avance". Revista de la naturaleza, ciencias y técnica.
20,00: Club Juvenil.
21,00: Radio Cadena actualidad.
21,15: La cocktelera.
22,00: Noticias de Radio Nacional
22,15: Canciones por Marie Laforet.
22,30: Ultimo minuto deportivo.
22,45: Radio-noche
23,30: Hombres en ruta
00,30: Lectura de programas y cierre de la estación.

RADIO VALLADOLID

TARDE-NOCHE
15,30: Actualidad literaria.
15,35: Musical hits
15,55: Guía de orientación educativa.
16,00: "La muchacha que vino de lejos".
16,45: "La novia del año".
17,00: Radionovela.
17,30: Compra-venta.
18,00: Media tarde Cadena SER.
18,05: La SER informa.
Temas al día.
Programa especial.
18,30: En forma.
Nueva forma.
20,00: El informativo de las ocho.
20,30: El autobús.
21,50: Miren ustedes por donde.
22,00: El informativo de las diez.
22,15: Diario musical SER.
23,30: Hora 25.
00,30: Verano noche.
1,00: Madrugada.
2,00: Despedida y cierre.

RADIO POPULAR

TARDE-NOCHE
16,00: Joven.
17,00: Todos somos ciudad.
17,30: Tardes de Radio Popular.
19,30: Concierto.
20,00: Aquí el rock.
20,30: Musical Radio Popular.
21,30: Santo Rosario.
21,45: Línea tres.
22,00: Boletín de Radio Nacional.
22,20: En ambiente.
24,00: Palabra y raíz.
0,10: Buenas noches.
0,25: Oración.
0,30: Lectura de programas y cierre de la estación.

PLAZA DE TOROS DE VALLADOLID

HOY

CONTINUA LA RENOVACION DE ABONOS VIEJOS

Con extraordinaria animación, continúa la renovación de ABONOS VIEJOS para las seis extraordinarias corridas de nuestra Feria, en las taquillas oficiales de calle Alcalleres.

El último día de renovación será mañana, sábado, y a partir del lunes, día 11, de acuerdo con lo anunciado, se pondrán a la venta los ABONOS NUEVOS.

Horas de taquilla: De 10 a 2 y de 4 a 9.

PROGRAMAS T.V. PARA HOY

PRIMERA CADENA

15,20: NOVELA (cap. V): "La esfinge maragata", de Concha Espina.—15,50: GENTE HOY.—16,20: DESPEDIDA Y CIERRE.

18,45: CARTA DE AJUSTE.—19,00: APERTURA Y PRESENTACION.—19,02. AVANCE TELEDIARIO.—19,05: UN GLOBO, DOS GLOBOS, TRES GLOBOS. La semana.—20,00: LOS TELEÑECOS.—20,35: EL MUNDO EN GUERRA: "Stalingrado".—21,20: VUELTA CICLISTA A CATALUÑA.—21,30: TELEDIARIO.—22,05: CANTARES: Pepe Blanco.—23,00: ERRORES JUDICIALES: "Un misterio insoluble en alcohol".—23,30: ULTIMAS NOTICIAS.—BUENAS NOCHES.—DESPEDIDA Y CIERRE.

SEGUNDA CADENA

18,30: CARTA DE AJUSTE.—19,30: PRESENTACION Y AVANCES. 19,31: POLIDEPORTIVO.—20,00: REDACCION DE NOCHE.—20,30: CINE CLUB: "Adiós, Braverman".—22,40: OPINION PUBLICA: "Espectáculos y censura".—BUENAS NOCHES.—DESPEDIDA Y CIERRE.

PASO A

CURRO JIMENEZ...

AL TIEMPO QUE A LAS MAS IMPORTANTES PANTALLAS DE ESPAÑA NOS LLEGA SU PRIMERA PELICULA

¡¡UN BANDOLERO ANDALUZ Y SU PANDILLA DE INSEPARABLES AMIGOS EN SU AFAN DE HACER JUSTICIA!!

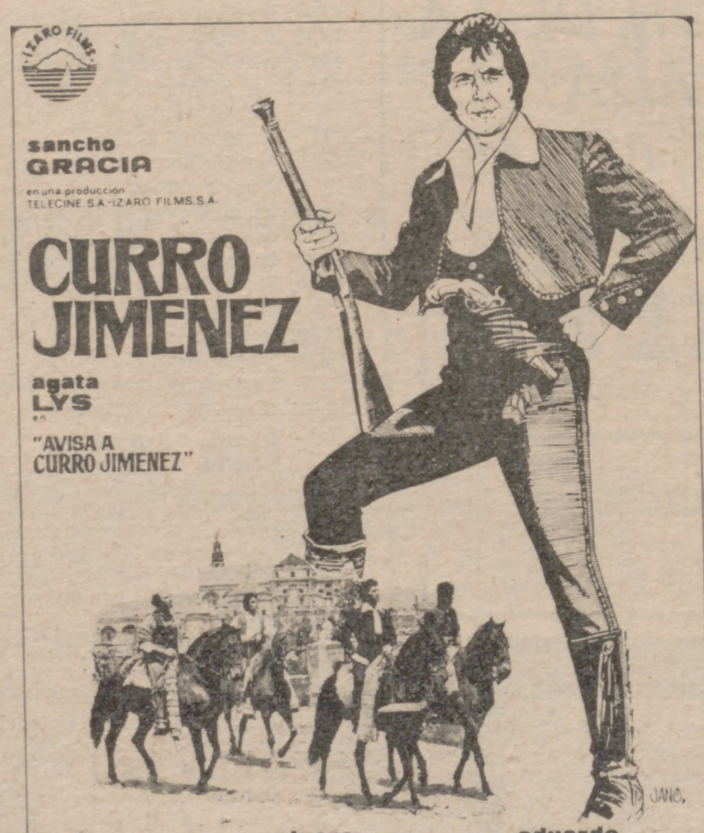

HOY A LAS 5, 7,45 y 10,30

IMPRESIONANTE ESTRENO

VISTARAMA

(MENORES) Reserva de localidades

LA SEMANA CINEMATOGRAFICA

— Tras el éxito comercial de "Escalofrío" Carlos Puerto prepara su tercer largometraje

El escritor y ensayista cinematográfico Carlos Puerto debutó en el campo de la realización de películas con un tema singular y atractivo titulado «El francotirador». La película, formalmente, bien cuidada, no obtuvo precisamente un buen éxito comercial, taquillero, de público, como quieran llamarlo, ni por otra parte una consideración elogiosa de la crítica. Sin embargo, poco después, los productores ponían en sus manos otra película. Y Puerto se la planteó con absoluto realismo y funcionalidad. Con «Escalofrío» se trataba de hacer un cine claramente definido por las coordenadas del género de «terror» y fantasía, que entretuviera —no en el sentido jocoso, precisamente—y llegara con facilidad al gran público. En este sentido puede asegurarse que Carlos Puerto se ha sacado con creces la espina del «Francotirador». Los mentores del filme, el entusiasta Alfredo Casado y el calculador Juan Piquer pueden estar más que satisfechos porque el filme, astutamente promocionado, está cosechando unas taquillas que para sí las quisieran muchos títulos de relumbrón. Carlos Puerto ha dado en la diana.

«LA CAPILLA ARDIENTE»

Ahora, hoy, el realizador, que es hombre de una considerable creatividad y capacidad de trabajo enorme, está ya preparando el guión de la que será su tercera película argumental de largometraje. Se trata de una historia de amor, sobre la que se mueven elementos digamos «mágicos», bajo un techo de barroquismo formal sumamente atractivo. El tema viene a ser poco menos que insólito en el panorama del cine indígena actual, aunque, como era presumible, guarda una cierta relación, si no temática, al menos de «aspecto» con el de «Escalofrío».

Carlos Puerto no tiene aún decidido el reparto de la película, que ofrece, en otro orden de cosas, tres personajes plenos de atractivo y posibilidades para cualquier intérprete. Aunque, insisto, el director no se ha definido en este sentido, sé que ha considerado muy seriamente la probabilidad de que el protagonista principal lo asuma Miguel Ayones, el intérprete central de «El último guateque», un actor de sólida formación y eficacia contrastada. También es posible que Puerto ofrezca el «rol» femenino principal a Rocío Durcal. Es posible, digo.

DESPERTAR

En otro orden de cosas, viene a destacar la aparente reactivación de la industria cinematográfica española; me refiero al sector de la producción, tras unos meses de angustiosa quietud traducida en una inactividad alarmante. Parece que los productores y promotores empiezan a sacudirse el miedo, y con mucho valor, desde luego, dadas las actuales circunstancias del sector, comienzan a propulsar nuevos proyectos. Así, durante el mes de agosto estaban en fase de rodaje nada menos que cinco películas, dato más que significativo en estos momentos. Por otra parte, parece que durante las próximas semanas se van a poner en marcha otros tantos filmes, como mínimo. De momento tienen película en puertas Paco Lara Polop, Miguel Angel Díez... También se han anunciado algunos debuts, como el del joven valenciano Paco Romá que empieza a rodar en seguida. Quiere hacer una película lozana, fresca, muy en la línea del cine-verdad que intentan vigorizar varios jóvenes realizadores españoles a través de muchos «cortos» y algún largo. Creo que la película se titulará algo así como «Aquel mayo nuestro del 78». En ella va a tener un papel destacado el estupendo Miguel Arribas, cuya carrera sigue subiendo con una firmeza y seguridad lógicas en un profesional de su talla y características.

JUAN JOSE PORTO

CINEMA COCA

HOY A las 5 - 7,45 y 10,30

¡¡EXITO ARROLLADOR!!

LA HISTORIA DE UN HOMBRE, MUY HOMBRE, QUE DEJABA DE SER HOMBRE ANTE SU PROPIA ESPOSA

¡¡USTED SE "DESCONGOJARA" DE RISA!!

Localidades anticipadas hasta el domingo

(Unicamente mayores de 18 años)

HOROSCOPO

ARIES (Marzo 21 a abril 19.)—Usted tiene ahora una oportunidad para manipular una responsabilidad que necesita buen juicio y acción rápida. Use su buen sentido común.

TAURO (Abril 20 a mayo 20.) — Una reunión inesperada con un socio puede presentar algún problema que necesita acción rápida, de modo que manipúlela bien y después descanse.

GEMINIS (Mayo 21 a junio 20.) — El trabajo que tiene que hacer necesita ser visto desde un ángulo diferente para lograr el mejor resultado posible. Descanse esta noche en su hogar.

CANCER (Junio 21 a julio 22.)—Manipule bien su trabajo y después salga a divertirse con personas que congenien. Su cónyuge tiene una buena idea que puede traer más felicidad.

LEO (Julio 23 a agosto 22.)—Manténgase en calma en su hogar y vea que no empeoren las condiciones. Trate de hacer algo para mejorarlas. No extienda invitaciones a personas misteriosas.

VIRGO (Agosto 23 a septiembre 22.)—Usted tiene que tener mucho cuidado en la carretera si quiere evitar un accidente costoso. Un buen amigo le da ideas. Escúchelo atentamente.

LIBRA (Septiembre 23 a octubre 22.) Use su buen juicio en lo que concierne a los asuntos monetarios. Líbrese de cosas tontas en su presupuesto que usted no necesita en absoluto.

ESCORPION (Octubre 23 a noviembre 21.)—Reúnase con aquellos que tienen ahora la información que necesita. Separe tiempo para mejorar su apariencia de alguna manera. Piense.

SAGITARIO (Noviembre 22 a diciembre 21.)—Use el talento con el cual es muy proficiente y obtenga ahora resultados excelentes. Reúna también la información que necesita de inmediato.

CAPRICORNIO (Diciembre 22 a enero 19.)—Comuníquese temprano con amigos importantes que pueden ayudarle en su carrera. Evite a uno que puede ocasionarle algún daño.

ACUARIO (Enero 20 a febrero 18.)—Puede presentarse un asunto cívico que requiere ingeniosidad para resolverlo inteligentemente. Ponga en operación esa idea que mejorará su carrera.

PISCIS (Febrero 19 a marzo 20.)—Busque una manera mejor de expresarse y avanzará más rápidamenet. Un viaje que ha estado considerando puede materializarse en estos momentos.

PROBLEMA DE AJEDREZ

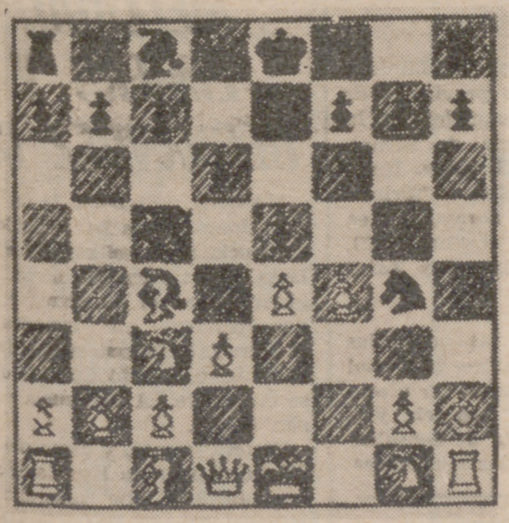

APERTURA BERLINESA

1. P4R, P4R; 2. A4A, C3AR; 3. P3D, A4A; 4. C3AD, P3D; 5. P4A, C5C; las negras han cometido varios errores durante el planteo, y sus dificultades son ya evidentes. Ver diagrama. Juegan blancas y rápidamente obtienen posición victoriosa. ¿Cómo lograría usted alcanzar tal objetivo?

SOLUCIONES

- *AL CRUCIGRAMA*
- *AL JEROGLIFICO*
- *AL PROBLEMA DE AJEDREZ*

EN OTRA PAGINA DE ESTE MISMO NUMERO

CRUCIGRAMA

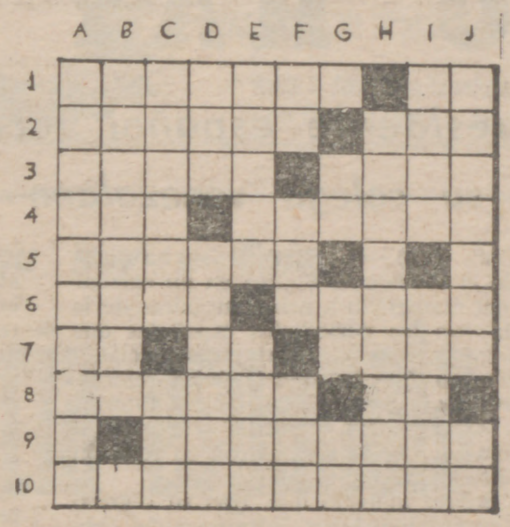

HORIZONTALES.—1: Moneda romana de plata. Nombre de letra.—2: Capital de la provincia de Isabela, en Filipinas. En algunas expresiones, dinero.—3: Figurado, alimentas. Boga.—4: En femenino, parte pequeña de una cosa. Atirante los cabos y velas del buque.—5: Golpe dado con el pie. Vocal. Abreviatura de punto cardinal.—6: Monte de Tracia, donde, según la leyenda, se celebraban los misterios de Baco. Quitan la suciedad.—7: Matrícula española. Terminación verbal. Ure.—8: En plural, seca, estéril. Abreviatura del viento y rumbo noroeste.—9: Número romano. Astro pequeño que gira alrededor de un planeta.—10: Familia de moluscos gasterópodos.

VERTICALES.—A: Que tiene pétalos bífidos.—8: Que sube o levanta. Número romano.—C: En germanía, espinazo. Ciudad de la antigua Cilicia a orillas del golfo Isico.—D: Oficial del Ejército turco. Figurado, habitar, morar.—E: Pasad rozando ligeramente. Venus india esposa de Kama-Deva.—F: Prefijo privativo o negativo. Igual, semejante. Dios egipcio del mal.—G: Punto cardinal. Nota musical. Terminación verbal. Símbolo químico del litio.—H: Desconcertad, desconvenid.—I: Parte más alta de la montaña. Reservo, prohibo o limito.—J: Encalla o vare la embarcación. Preposición inseparable que denota fuera o más allá, privación, atenuación, etc.

JEROGLIFICO

¿SE DISTINGUE POR ALGO ESPECIAL?

AL CIERRE

Suárez reitera en Caracas

NO HAY CRISIS

El Presidente español reconoció haber tratado con su colega venezolano el tema de Nicaragua

CARACAS. (Efe).—«No hay crisis», ha dicho y reiterado el Presidente Suárez en un encuentro informal mantenido a primeras horas de la madrugada con los periodistas españoles que cubren la información del viaje presidencial.

Sin embargo ésta ha sido la única referencia del Presidente Suárez a la política interior española. Durante hora y media respondió a las preguntas que se le formularon en relación con la política exterior española.

Adolfo Suárez anunció que, tras su regreso a Madrid, el próximo lunes, informará del contenido de su visita a Venezuela y a Cuba a los dirigentes de los partidos políticos españoles más importantes.

El Presidente reconoció que en sus conversaciones con Carlos Andrés Pérez, Presidente de Venezuela, se había abordado la situación por la que atraviesa Nicaragua. Suárez se mostró plenamente partidario, y hasta satisfecho, de que el problema sea estudiado en el seno de la Organización de Estados Americanos (OEA), aunque reconociera la dificultad de encontrar una solución inmediata. «España—dijo—no escatimará esfuerzo para ayudar a encontrarla.»

«La política española—reiteró en torno a la situación en Nicaragua—respeta e impulsa los derechos humanos, pero no es partidaria de injerirse en los asuntos internos de otros países.»

Esta misma cuestión fue posteriormente abordada al tratar sobre el próximo viaje de los Reyes a Argentina. El Presidente Suárez recordó que España ha adoptado un compromiso con los regímenes democráticos y en este sentido destacó el liderazgo del dirigente venezolano Carlos Andrés Pérez. «El proceso hacia la democracia—dijo—ha de ser irreversible.»

El camino hacia la democracia, a juicio de Adolfo Suárez, pasa por el diálogo permanente, pues los recelos mutuos hacen difícil una incidencia positiva. En este sentido recordó que en el libro de residentes ilustres de la residencia de huéspedes extranjeros del Gobierno venezolano figura la firma reciente del Presidente Videla.

Negó rotundamente que hubiera abandonado su proyectado viaje a Argentina para eludir responsabilidades. Estaba planificado para el mes de junio, pero hubo de aplazarse por compromisos ineludibles y ahora no parece apropiado que su visita pudiera coincidir con la de los Reyes, cuya presencia ha sido demandada por la gran colonia de españoles residentes allí.

Suárez ha dicho a los periodistas españoles que el ingreso de España en la OTAN no lo planteará a corto plazo y, en todo caso, mediará un debate previo.

Comisión Constitucional del Senado

APLAZADOS HASTA EL MARTES LOS DEBATES SOBRE AUTONOMIAS

MADRID. (Efe)—La Comisión Constitucional ha aplazado hasta el martes los debates sobre el título octavo de la Constitución que se refiere a las autonomías.

Al iniciarse la sesión, el senador Portabella (Entesa dels Catalans) pidió a la Comisión el aplazamiento del debate para que se pudiese reflexionar sobre el mismo durante este fin de semana dado el interés que el título octavo tiene para las minorías. Apoyaron la propuesta los senadores vascos y el grupo progresistas y socialistas independientes. Los grupos mayoritarios mostraron también su conformidad.

La sesión de la mañana se ha iniciado con la discusión del artículo 126, y al llegar al artículo 131, primero del título octavo, se pasará al título noveno: "Del Tribunal Constitucional» en el artículo 153 de la Constitución.

Con las modificaciones propuestas por UCD, tras el correspondiente debate, la Comisión aprobó la introducción de algunas modificaciones en el artículo 128, cuyo texto ha quedado en la forma siguiente:

Uno.—La ley regulará el régimen jurídico de los bienes de dominio público, de los comunales y vecinales, inspirándose en los principios de racional explotación, inallenabilidad, imprescriptibilidad e inembargabilidad, así como su desafectación.

Dos.—Son bienes de dominio público estatal los que determine la ley y en todo caso la zona marítimo-terrestre, las playas y los recursos naturales del mar territorial, la zona económica y la plataforma continental.

Tres.—Por ley se regulará el patrimonio del Estado, su defensa y conservación. "Como modificaciones más importantes en este artículo, introducidas en base a la enmienda de UCD, destacan la inclusión del término "vecinales" la del principio de racional explotación.

HERIDOS POR UN PRESO DOS FUNCIONARIOS DE LA CARCEL DE VALENCIA

VALENCIA. (Efe).—El jefe de servicio y otro funcionario de la prisión provincial de Valencia han sido agredidos y lesionados con arma blanca por un recluso que iba a ser trasladado a otro centro. Alrededor de las nueve y media de la mañana iba a procederse al traslado, desde la prisión de Valencia, de cinco reclusos con destino a distintos centros penitenciarios. Mientras se esperaba la llegada del furgón que, procedente de Alicante, llevaba otro preso para unirse a los de Valencia, estos cinco eran sacados de las galerías, de uno en uno, para pasar a una dependencia de espera. Durante esta operación, uno de éstos, con una especie de puñal, al parecer fabricado clandestinamente en el interior de la prisión, se lanzó contra el jefe de servicio, a quien produjo dos heridas en la cara. Como acudiera otro funcionario para defender al jefe de día, el recluso produjo a éste otras tres heridas: una en el hombro —la más profunda— otra en el vientre y la tercera en la muñeca. Rápidamente se presentaron más funcionarios, que tuvieron que forcejear con el preso, que no se entregaba, hasta que se le redujo, sin que hubiera que lamentar nuevas lesiones por parte de nadie. Los dos heridos fueron trasladados al hospital donde tras la primera cura, en la que fue necesario aplicar algunos puntos, se les permitió trasladarse a sus domicilios para permanecer en convalecencia.

Según el Ministerio, con escasa repercusión

COMENZO LA HUELGA DE MEDICOS DE HOSPITALES

MADRID. (Efe). — A primera hora de esta mañana se ha iniciado la huelga convocada por la Coordinadora Estatal de Médicos de Hospitales de la Seguridad Social en veintisiete centros.

La huelga, que no está apoyada por las centrales sindicales con representación en el sector, está motivada por la situación creada a raíz de la reducción de las guardias médicas que decidiera el Instituto Nacional de Previsión.

Un portavoz de la Coordinadora ha manifestado a «Efe» que la huelga ha comenzado sin ningún tipo de incidentes en los centros afectados, al tiempo que reiteró la voluntad de la Coordinadora en orden a atender la asistencia a los internos y a las urgencias.

La huelga —según el Ministerio— afecta a las provincias de Alicante (paros parciales en la Residencia Sanitaria de Elche), Segovia, Burgos, Granada, Huelva, Madrid (parciales en "Primero de Octubre" y normalidad en "Ramón y Cajal" y "La Paz"), Orense, Sevilla, Vizcaya y Zaragoza.

En el resto de las provincias —agrega el Ministerio— hay total normalidad. La huelga no afecta a los servicios de urgencia y a la normal asistencia de consultas a los enfermos en las residencias

DON JUAN CARLOS RECIBE A GUTIERREZ MELLADO, LINIERS Y HERNANDEZ GIL

MADRID. (Efe).—S. M. el Rey Don Juan Carlos ha recibido en audiencia esta mañana, en el Palacio de La Zarzuela, al teniente general Manuel Gutiérrez Mellado, Presidente en funciones del Gobierno, en ausencia del titular del mismo, Adolfo Suárez, quien se encuentra en Venezuela en visita oficial.

Posteriormente, y cerca del mediodía, el Rey de España recibió en audiencia, por separado, al Jefe del Estado Mayor del Ejército, teniente general De Liniers y Pidal, y al presidente de las Cortes, Antonio Hernández Gil.

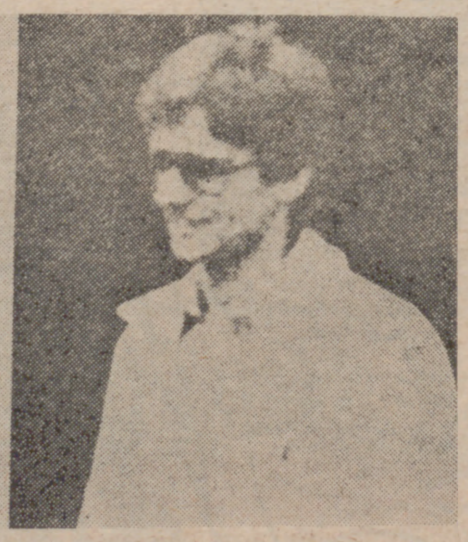

PRESUNTO TERRORISTA MUERTO POR LA POLICIA

William Peter Stoll, presunto terrorista acusado de participar en el secuestro y posterior muerte del industrial Hans Martin Schleyer, resultó muerto tras un tiroteo mantenido con la Policía en una taberna de la ciudad alemana de Düsseldorf. La muerte de Stoll se ha producido al mes exacto de que, juntamente con sus colaboradores en el secuestro, burlase a la Policía en otro restaurante. Las fotografías muestran el retrato de Stoll y el lugar donde fue abatido.

TRES HERIDOS EN DOS ATRACOS

BARCELONA. (Efe).—Un total de tres heridos, según las primeras impresiones, es el balance de dos atracos ocurridos en Barcelona alrededor de este mediodía.

El primero de ellos se registró en la sucursal de la Caja de Pensiones y Monte de Piedad de Barcelona, situada en la calle Mora de Ebro, número 33.

Por su parte, en la sucursal de la Banca March, situada en la calle Valencia, 327, se registró, prácticamente a la misma hora, otro atraco.

SGCB2021