25 cts. EJEMPLAR

NUEVA RIOJA

Año V.-Núm. 1.063 — Logroño.-Sábado, 14 de marzo de 1942 — Martínez-Zaporta, 9.-Apartado 28

El pregón de Semana Santa en Sevilla

SEVILLA LA SEMANA SANTA DE ESTE AÑO REVESTIRA EXCEPCIONAL ESPLENDOR. EL PREGON DE SEMANA SANTA SE CELEBRARA EL PROXIMO DIA 22, EN UNO DE LOS TEATROS SEVILLANOS, E INTERVENDRAN EN EL EL ESCRITOR DON JOAQUIN ROMERO MURUBE, EL CATEDRATICO DE LA UNIVERSIDAD DE MADRID, DON FERNANDO JIMENEZ PLACER Y DON JOSE MARIA PEMAN. AL ACTO HA SIDO INVITADO EL CARDENAL SEGURA Y TODAS LAS AUTORIDADES Y JERARQUIAS DE FALANGE ESPAÑOLA TRADICIONALISTA Y DE LAS JONS.

Consejo de Ministros

Se aprobaron presupuestos extraordinarios de Ejército y Educación Nacional para 1942

Autorización para emitir Deuda Amortizable al 4 por 100 sin Impuesto

MADRID.— En la vicesecretaría de Educación Popular se facilitó esta noche la siguiente referencia del Consejo de ministros celebrado en la tarde de hoy, bajo la presidencia del Jefe del Estado:

Fueron aprobados los siguientes decretos y leyes:

Presidencia.—Decreto por el que se encomienda al Instituto Nacional de Industria la organización de una empresa de investigaciones mineras.

Hacienda.—Ley de exención de la contribución territorial riqueza urbana, a los edificios de la Colegiata de Covadonga.

Ley por la que se crea el impuesto de restricción sobre el petróleo, benzol y sustitutivo del aguarrás, que expende el monopolio de petróleos.

Ley reguladora de la liquidación del ejercicio económico del Banco de España (1936 a 1941).

Decreto de creación de la mutualidad de profesores mercantiles al servicio de la Hacienda.

Presupuestos extraordinarios del Ejército y Educación Nacional para 1942.

Rectificación de la fecha de la ley sobre cupo de cacao de Fernando Poo.

Ley sobre ampliación del impuesto creado por la de reforma tributaria sobre el cemento Portland, a los cementos naturales y demás artificiales.

Ley autorizando la emisión de dos mil millones de Deuda Amortizable al cuatro por ciento, sin impuesto.

Ley sobre anulación y expedición de títulos de Deuda Pública.

Expedientes de concesión de créditos.

Aviones sobre París

PARIS.— Cinco aviones fueron vistos sobre los Campos Elíseos y el Décimoquinto distrito de París, durante el curso de una alerta que duró desde las 14'40 horas a las 15'25.—(Efe.)

El "Queen Mary" lleva 10.000 soldados hacia el Atlántico meridional

ROMA. — El corresponsal del "Giornale d'Italia", en Buenos Aires, informa que el trasatlántico británico "Queen Mary", después de una escala de tres días en el puerto de Río de Janeiro, ha salido de este puerto con rumbo desconocido.

El navío llevaba a bordo 10.000 soldados ingleses y americanos, y parecía dirigirse hacia el Atlántico meridional, escoltado por tres buques de guerra.

Ningún soldado bajó a tierra durante la escala en Río de Janeiro.—(Efe.)

MADRID.—El Ministro de Asuntos Exteriores, señor Serrano Suñer, a la salida de los funerales celebrados en sufragio del Duque de Aosta. (Foto Cifra)

AVANCE JAPONES EN SUMATRA

HAN OCUPADO KOETARAJA Y DESEMBARCADO EN LA ISLA DE WAI

Va a comenzar la construcción de fortificaciones y aerodromos en la India

Japón no confirma el rumor de negociaciones con Australia

COMUNICADO DEL GUARTEL GENERAL NIPON

TOKIO.—Comunicado del Gran Cuartel General Imperial:

«Las fuerzas japonesas que en varias ocasiones han atacado Port Moresby, han derribado o incendiado hasta el 11 de marzo 16 aviones enemigos que habían buscado refugio en dicha región. Además la aviación nipona ha causado daños de importancia en las instalaciones militares.

Un destructor japonés hundió el 5 de marzo a un dragaminas británico, en el curso de una operación de limpieza a lo largo de la isla de Java.»—(Efe.)

DESEMBARCO JAPONES AL SUROESTE DE RANGUN

ESTOCOLMO.—Las tropas japonesas han desembarcado al Suroeste de Rangún, anuncia la radio británica.—(Efe.)

INTENTO FRUSTRADO

BANGKOK.—En los centros militares japoneses de Bangkok se hace saber que las tropas británicas que se encuentran al Oeste de Rangún han tratado de marchar hacia la India por mar. Las fuerzas navales japonesas se han opuesto y han hundido dos buques de transporte británicos al Sur de Akyab, en el Golfo de Bengala.—(Efe.)

PERDIDAS AUSTRALIANAS

MELBURNE.—Las fuerzas australianas han perdido en la campaña de Malaca y Singapur 17.000 hombres, cifra mucho más elevada que la de las bajas que sufrieron en el Oriente Medio, Grecia y Siria, según anuncia un comunicado del Departamento de Guerra.—(Efe.)

FORTIFICACIONES EN LA INDIA

NUEVA DELHI.—El comandante en jefe de la India, Wavell, ha declarado hoy ante los periodistas que el Gobierno de la India ha dado instrucciones para que se construyan en territorio indio obras fortificadas de defensa y aeródromos, cuya realización se efectuará a base de trabajar continuamente por medio de equipos de obreros que se relevarán para llevar a cabo una jornada de 24 horas.-Efe

AUSTRALIA DEL NORTE, AMENAZADA

TOKIO.—Después de haber sido ocupada Nueva Guinea, las bases enemigas de Australia del Norte están expuestas a un ataque. La zona del puerto de Darwin quedará, asimismo, prácticamente cercada, declara el periódico «Tokio Asahi Shinbun».—(Efe.)

RUMORES NO CONFIRMADOS

TOKIO.—Los rumores que han circulado en la capital nipona de que se estaban efectuando negociaciones entre Japón y Australia, no han sido confirmados por las autoridades competentes de Tokio. Según estos rumores, el Japón exigía a Australia que renunciara a poner su territorio a disposición de Inglaterra y Estados Unidos.—(Efe.)

SE ANUNCIA LA PERDIDA DOS NAVIOS AUSTRALIANOS

CAMBERRA.—El primer ministro anuncia que el crucero «Perth» y el aviso «Yarra», que se encontraban en aguas japonesas, deben considerarse perdidos. Añade que no se tienen noticias de que haya supervivientes.—(Efe.)

COMUNICADO NORTEAMERICANO

WASHINGTON.—El comunicado del Departamento de Guerra anuncia que los bombarderos pesados han efectuado ataques contra los aeródromos de Nueva Guinea ocupados por los japoneses.-(Efe.)

A AUSTRALIA LE URGE AYUDA

WASHINGTON.—El ministro de Australia, Casey, se ha entrevistado con Roosevelt para entregarle un mensaje. En los medios políticos de Washington se tiene la impresión de que se trata de un llamamiento dirigido a Roosevelt con carácter de urgencia, en vista de los últimos desembarcos japoneses en Nueva Guinea.—(Efe.)

AVANCE EN SUMATRA Y DESEMBARCO EN WAI

TOKIO.—Koetaraja, ciudad situada al N.O. de Sumatra, ha sido ocupada por las fuerzas japonesas. Los destacamentos nipones que realizaron la operación continuaron ininterrumpidamente su avance, y han tomado posesión del aeródromo de Lhonoa, al Oeste de Koertaraja.

Otras unidades japonesas, sin disparar un solo tiro, han desembarcado en la isla de Wai, frente al extremo septentrional de Sumatra, y han ocupado la ciudad de Sabang. También ha sido ocupada la localidad de Idi-Edi, sobre la propia isla.—(Efe.-

SE TEME UN ATAQUE CONTRA CEILAN

COLOMBO. — Los preparativos para evacuar a la población civil parecen indicar que se considera la posibilidad inminente de un ataque japonés contra esta importante posición estratégica. Si el ataque se realizase quedaría abierta la batalla de la India.

En los centros bien informados se reconoce generalmente que la isla es difícilmente defendible desde el punto de vista militar, sobre todo en el caso de que el enemigo logre apoderarse de las islas Nicobar y Andaman, que se encuentran a mil kilómetros de distancia de Colombo.

Los aliados se dan cuenta perfecta de la importancia que tiene Ceilán, que después de la pérdida de Penang y Singapur, constituye la base más avanzada hacia el Este. Esta posición domina además el Océano Indico, y debería ser utilizada para la protección de las rutas marítimas de importancia vital en una futura ofensiva aliada.

Según los centros competentes, han llegado ya a Ceilán tropas indias, británicas, holandesas y norteamericanas de refuerzo, y la guarnición de Ceilán se encuentra ahora bien preparada.—(Efe.)

EL GENERAL MUÑOZ GRANDES CABALLERO DE LA ORDEN DE LA CRUZ DE HIERRO

GRAN CUARTEL GENERAL DEL FUHRER. — El Führer ha concedido el grado de Caballero de la Orden de la Cruz de Hierro, al jefe de la "División Azul" española, general Muñoz Grandes.

A este respecto se declara en los centros competentes de Berlín que los voluntarios españoles han combatido, en unión de los soldados alemanes, en uno de los puntos más batidos del frente Este, y que figuran siempre en primera línea. Las fuerzas rojas han intentado en todas partes romper el frente, pero sus intentos han fracasado, siendo rechazadas con grandes pérdidas por los valientes voluntarios españoles.

El general Muñoz Grandes —se añade— fué siempre alma de la resistencia, y gracias a su iniciativa y dotes de mando y al valor de sus soldados, ha sido, en todas las ocasiones, brillante y decisivo el resultado de esos combates defensivos.

La "División Azul" se ha distinguido una vez más por su arrojo y su valor en la lucha contra el comunismo.—(Efe.)

La actitud de LA IGLESIA en el actual CONFLICTO MUNDIAL

CIUDAD DEL VATICANO.—El «Observatore Romano» publica hoy un artículo dedicado a la misión confiada a S. S. Pío XII, «Mensajero de la Paz», en el que justifica la actitud de la Iglesia en el actual conflicto mundial. El diario pone de relieve las palabras del Papa, cuya inspiración suprema es la de «ganar la paz», y dice que estas palabras suscitan reacciones diversas, si se las considera únicamente desde el punto de vista de la guerra y sus consecuencias. Sin embargo, es indispensable desarrollar los gérmenes espirituales, que al día siguiente del conflicto impedirán que las heridas se gangrenen. Algunos quisieran que la autoridad espiritual suprema se pusiera al lado de uno de los bandos en lucha. Esto significa desconocer su misión, hecha de verdad y justicia, que no puede tomar partido por uno u otro. La palabra del Papa—añade—no puede ser considerada como arma espiritual susceptible de ser utilizada en la lucha. El Papa tiene derecho y no deber, a hablar; el derecho a escoger el momento y el medio de transmitir su pensamiento. Su Santidad plantea principios, pero no pronuncia sentencias, y deja a la elocuencia objetiva de los hechos y a la inteligencia el discernir quiénes son los que respetan la justicia y la verdad y hasta qué punto lo hacen. «Aquel—termina diciendo el órgano del Vaticano—que para ganar la paz ha proclamado y defendido sus principios, iguales para todos, sin dejarse arrastrar a la guerra, pero sin estar ausente de ella, puede muy bien ser mañana, «en la hora de las tentaciones», el único que, exento de desconfianza y suspicacia, consiga poner al mundo al abrigo de ellas.»—(Efe.»

El general Gallarza en Berlín

BERLIN. El general Gallarza, Jefe del Estado Mayor del Arma Aérea española ha llegado hoy a la capital del Reich, acompañado de varios miembros de su Estado Mayor, para visitar los centros de la Aviación alemana. Con tal motivo, asistirá, en un centro de la Luftwaffe, a la jura de los aviadores de caza españoles, que han de salir para el frente del Este. (Efe)

Emisiones especiales para Europa y América

MADRID.— En la noche del sábado 14 al domingo 15, de una a dos de la madrugada, se inaugurarán unas interesantes emisiones para América, y el domingo 15, de siete a ocho de la tarde, para Europa, ambas emisiones en onda de 30'42 metros, 9'860 kilociclos. En ellas colaborarán las más relevantes personalidades de la ciencia y la literatura. También intervendrán en los programas las principales figuras de nuestro mundo musical y artístico.

En la emisión inaugural será dirigido un saludo a América, y se interpretará un gran concierto por la Orquesta Sinfónica de Madrid.

La emisión para Europa constará de interesantes secciones musicales y de información general. Su última parte se dedicará a nuestros combatientes de la División Azul.

Las emisiones anteriores se realizarán diariamente a las horas ya indicadas.

Han comenzado las fiestas falleras

VALENCIA.—A mediodía de hoy, una comitiva de gran riqueza "Folklórica", en la que figuraban numerosas grupas, ha anunciado a la ciudad el comienzo de las Fiestas Falleras de 1942. En la Plaza del Caudillo se congregaron todas las comisiones falleras, con sus respectivas bellezas, y un gentío inmenso, que aplaudió largamente cuando apareció la comitiva. Se dieron los toques de atención reglamentarios y el pregonero publicó su pregón. Acto seguido, se dió fuego a las tracas que se extendían en todas las direcciones de la ciudad. Esta tarde se quemó una gran traca de colores, que ha recorrido todo el itinerario fijado para la Cabalgata del Ninot, la cual, después de recorrer varias calles de la capital, se disolverá en la Plaza del Guerrillero Romeu, y en la Plaza del Caudillo será preparado un gran castillo de fuegos artificiales.

El Delegado Nacional de Sindicatos

EXPLICA UNA LECCION DE NACIONALSINDICALISMO A LOS PRODUCTORES DE LA ESCUELA DE CAPACITACION

MADRID.—En la mañana de hoy han sido recibidos por el delegado nacional de Sindicatos, camarada Fermín Sanz Orrio, los productores mineros de distintas provincias de España que siguen en Madrid los cursillos de la Escuela de Capacitación.

Acompañaban a los mismos el jefe nacional del Sindicato del Olivo, camarada Baquerizo; el director de la escuela, camarada Aguilar; el director espiritual, Padre Marcos Alija; el administrador, camarada Pacmacio Salgado, y el alférez, José Luis Palenzuela.

Una vez hechas las presentaciones, el delegado nacional de Sindicatos les explicó una lección nacionalsindicalista, con frases llenas de ardor y de aliento para la lucha que en el Nuevo Estado le está reservada al elemento productor; lección de gran enseñanza por las consignas que en la misma recibieron los productores, de la máxima jerarquía sindical, y en la que les hizo comprender que nuestra Revolución llevaría a feliz término la justicia social, por la cual dejaron sus vidas en la lucha nuestros mejores camaradas y, con ellos, al lado de nuestro Fundador, el jefe de las primeras Centrales Nacionalsindicalistas, camarada Mateo.

División Azul

FUNERALES POR LOS CAIDOS

BARCELONA. En sufragio del camarada Armando Hernando Ortelano, voluntario de la «División Azul», caído en el frente de Rusia, el quince de febrero último, se han celebrado hoy unos funerales, en el santuario de los Padres Carmelitas, presidido por las autoridade y jerarquías sindicales y familiares del caído.

La familia del camarada Hernando recibió ayer la última carta escrita por él en el hospital donde recibía asistencia, y en la que decía: «Muero pensando en vosotros y con las estrofas de nuestro «Cara al Sol» a flor de labios. «Volverán banderas victoriosas...» Volverán españoles victoriosos que yo no he llegado a ver, pero a lo que contribuí con mi propia vida».

CIUDAD REAL. En sufragio de los caídos en el frente ruso, Alfredo Pérez Ruiz y José María García López, se han celebrado funerales en Alcázar de San Juan

HEROES CONDECORADOS

SANTANDER. Ha sido condecorado con la Cruz de Hierro, por su heroico comportamiento, el camarada santanderino Pedro Moreno Pérez. Este voluntario de la heroica «División Azul» es practicante titular de la Beneficencia del pueblo de Astillero.

CARTAGENA. Con la Cruz de Hierro ha sido condecorado el voluntario de la «División Azul» cartagenero, camarada Carmelo Martínez Pérez.

LOS QUE REGRESAN

PALMA DE MALLORCA. Ha visitado al alcalde el cabo de Aviación, Jaime Mascaro, que ha regresado de Rusia donde ha prestado sus servicios como voluntario en las filas de la «División Azul». Por su heroico comportamiento, fué condecorado por el Führer con la Cruz del Mérito Militar.

PAMPLONA. Ha llegado del frente de Rusia el joven teniente navarro de la «División Azul» Javier Azocona. El objeto de su regreso es el de ingresar en la Academia de Caballería de Valladolid. Recientemente ha sido condecorado por el Führer con la Cruz de Hierro por los notables hechos de armas llevados a cabo al frente de sus soldados.

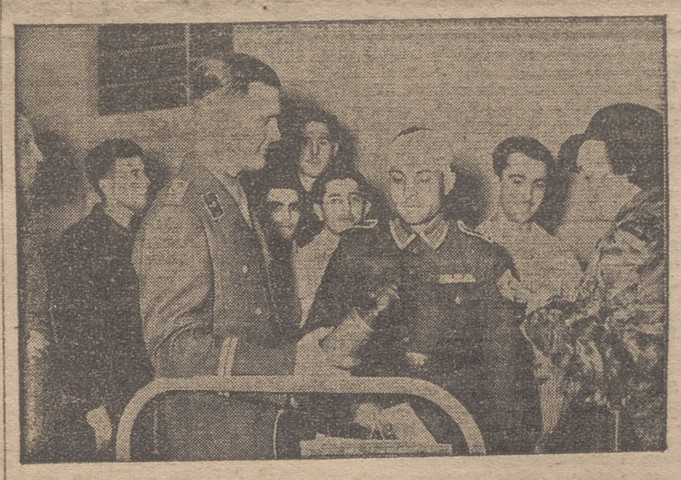

EN EL HOSPITAL DE LA "DIV ISION AZUL" EN BERLIN.—Los combatientes españoles hospitalizados hablan ante el micrófono. A su lado, la locutora Celia Jiménez. (Foto Cifra)

Temas del momento

Presupuestos coloniales

La acertada política colonial de la España Nacionalsindicalista se ha puesto una vez más de manifiesto con la reciente aprobación de los presupuestos de los territorios del Golfo de Guinea para el ejercicio económico de 1942. El resumen general de gastos arroja un total de 20.740.821 pesetas, distribuidas en doce secciones, de las cuales representan un mayor porcentaje de pesetas las de Obras Públicas y Construcciones Urbanas, la del Servicio Sanitario, Guardia Colonial, Justicia, Culto y Enseñanza.

Como dice el preámbulo de la ley, las directrices en que se inspiran los presupuestos, son: "La continuidad en la tarea de incorporar los territorios españoles del Golfo de Guinea al ritmo de la economía nacional, a pesar de las dificultades que impone la situación política del mundo; la evolución también constante de los órganos administrativos coloniales, con el fin de completarlos y mejorarlos, como condición previa al rendimiento que de ellos se espera, y la aplicación a la Colonia de la legislación fiscal española, adaptándola y suavizando su rigor impositivo para que no pueda constituir un obstáculo al desarrollo de aquella economía, junto con un prudente equilibrio entre los recursos y los gastos coloniales, garantía de suficiencia económica que hace innecesario demandar sacrificio alguno al Tesoro metropolitano".

La tradicional vocación colonial española, olvidada en los años tristes de los regímenes antinacionales, vuelve hoy animada de ímpetu juvenil, fecundo y constructivo. España, vuelve a poner su preocupación en las tierras coloniales. Con su clásico afán civilizador, y buscando el aprovechamiento de las riquezas de las Colonias, complemento muy apreciable de la economía nacional, España pone hoy impulsada por el Nacionalsindicalismo, diligente y gran esfuerzo al servicio del engrandecimiento de sus dominios, que es ponerlo al servicio de la grandeza de la Patria.

España y el mar

Repetidamente, con motivo de la botadura de varios barcos españoles construídos en la era Nacionalsindicalista y de la promulgación de diversas disposiciones del nuevo Estado, referentes a la Marina mercante, hemos puesto de relieve la necesidad que tiene nuestra Patria de contar con una potente flota para el comercio y la guerra y el desvelo del Gobierno por los problemas que se refieren al mar, al mar que casi nos circunda, entregando al afanoso trabajo de nuestros pescadores la inapreciable riqueza de la pesca, al mar, que es camino indispensable para el desarrollo de nuestro comercio y línea primera de batalla para salvaguardar nuestra sagrada independencia.

La historia, maestra de la experiencia, nos dice claro y rotundamente que España no puede vivir de espaldas al mar.

Cuando nuestros trabajadores, con la alegría que da el sentimiento de cumplir una gran misión, se afanaban en la fábrica de nuevas quillas, cuando nuestros gobernantes y nuestros hombres de mar consiguieron convertir todos los océanos en senderos españoles, el mundo se ordenaba a voces de mando castellanas; cuando España, bajo el influjo de torpes políticas, puso todo su esfuerzo y afán tierra adentro, cara a la meseta, y dejó de dar naves de comercio y navíos de guerra a las rutas y a las encrucijadas marítimas, cuando la Patria no quiso respirar las brisas de las aguas, de grandioso imperio pasó a pequeña potencia y a casi colonia.

Sin una marina mercante suficiente para atender a las necesidades de nuestro comercio, mientras tengamos que recurrir, para cubrir nuestras vitales necesidades, al uso de buques de extrañas banderas, no llegará España a conseguir el engrandecimiento que con cálidos deseos buscamos. Con conciencia de esto que afirmamos, el Estado Nacionalsindicalista no cesa en su labor por resolver ese problema que nos dejaron pendiente siglos de desgracia y de abandono. Cada nueva disposición del Estado en pro de todo aquello que se relaciona con el mar, nos llena de patriótico júbilo. Por ello hoy exteriorizamos nuestra satisfacción ante la reciente publicación de la ley creando la Subsecretaría de Marina Mercante, disposición que viene a reafirmar la constante voluntad de la nueva España por volver, como lo impone su situación geográfica y su tradición, a ser en el mar señora y no vasallo, que dependa para su comercio de la voluntad y las naves de otros pueblos.

La guerra en Europa y Africa

Un crucero británico hundido en el Mediterráneo

Siguen los grandes bombardeos de la isla de Malta

COMUNICADO ALEMAN

GRAN CUARTEL GENERAL DEL FUHRER. El Alto Mando de las fuerzas armadas alemanas comunica:

Importantes fuerzas enemigas han sido aniquiladas en el curso de un contraataque, registrado en los combates de defensas de la región del Donetz.

En el sector septentrional del frente Este, formaciones del ejército y de las S. S. han aniquilado en varios días de combate a un grupo adversario incomunicado.

Formaciones de bombardeo y de caza han atacado las posiciones enemigas, y han bombardeado con éxito notable localidades y rutas de abastecimiento de los soviets. Desde el nueve al doce de marzo, el adversario ha perdido en el frente del Este 55 carros blindados. En los combates de la última semana, la 33 división de infantería de Barde y Wurttembarga, se ha distinguido especialmente en la defensa contra los ataques repetidos de fuerzas enemigas numéricamente superiores.

En Africa del Norte se han realizado ataques con buen éxito, contra un aeródromo británico situado en la costa egipcia, así como contra los desembarcos de tropas y los campamentos de la región de Tobruk.

Durante los ataques aéreos contra las bases de la isla de Malta, numerosos aviones han sido aniquilados en el suelo por la acción de nuestras bombas.

Ha podido ser comprobado que el torpedeamiento de un crucero británico por un submarino alemán en el Mediterráneo, mencionado en el parte de ayer, ha dado por resultado el hundimiento del navío. Se trata de un barco de la clase «Leander».

Aviones de bombardeo británicos han atacado la ciudad de Kiel durante la noche del uno al trece de marzo. Ha habido muertos y heridos entre la población civil. Tres de los aviones ingleses fueron derribados.

El ayudante de primera clase, Gildner, ha alcanzado su 25 victoria aérea de caza nocturna». (Efe)

COMUNICADO ITALIANO

ROMA. Comunicado número 650 del Cuartel General de las fuerzas armadas italianas:

«Las unidades aéreas italianas y alemanas han desplegado ayer una actividad considerable, a pesar de las desfavorables condiciones atmosféricas. En Cirenaica fueron atacados los centros de la retaguardia enemiga y en Malta se efectuaron bombardeos contra los aeródromos de Nikabba, Venezia y Halfar. Un aparato inglés tipo «Tomahawk», fué derribado en combate aéreo, y otros varios aviones fueron destruídos en tierra. Las explosiones e incendios que se produjeron en gran número, han revelado la eficacia de las incursiones efectuadas por la aviación del Eje. El enemigo ha efectuado una incursión nocturna sobre Negasi. (Efe)

COMUNICADOS BRITANICOS

LONDRES. Comunicado del Almirantazgo.

«Los submarinos alemanes, cuyo torpedeamiento fué anunciado el tres de enero, como resultado de un intenso ataque contra un convoy, son: El «U 131», «U 134» y «U 574». Han sido capturados varios prisioneros». (Efe)

LONDRES. El Almirantazgo amplía su comunicado acerca del hundimiento de tres submarinos alemanes en el Atlántico del Sur, con los siguientes detalles:

«106 miembros de la tripulación de estas naves han sido hechos prisioneros y el resto de los tripulantes, hasta 190, pereció ahogado. Uno de los submarinos alemanes hundió al contratorpedero norteamericano «Stanley», pero fué inmediatamente hundido a su vez. La tripulación abandonó el sumergible en el momento en que el contratorpedero «Stok» lo abordó y lanzó al fondo. Los tres sumergibles se encontraban en servicio desde hace casi seis meses, sin haber obtenido grandes éxitos, únicamente el torpedeamiento del «Stanley» y de un barco mercante que formaba parte de un convoy». Efe.

LONDRES. El Ministerio del Aire comunica:

«Los aviones de bombardeo británicos han atacado Kiel, y otros objetivos del N. O. de Alemania, durante la noche última. Fueron alcanzados los talleres de construcciones marítimas de Kiel y se produjeron muchos incendios. Además, fueron colocadas minas en aguas enemigas. Ocho de nuestros aviones no han regresado de esta operación». (Efe)

El ejército italiano celebra funerales por el Duque de Aosta

ROMA. Con asistencia del Rey Emperador, de la Reina Emperatriz, miembros de la Casa Real, el Duce y todos los miembros del Gobierno, Cuerpo diplomático y personalidades del partido y del ejército, se ha celebrado en la Basílica de Santa María de los Angeles, una solemne misa de requiem en sufragio del Duque de Aosta, organizada por el ejército italiano. Efe.

BILBAO.—El teniente de Aviación, don Esteban Ibarreche, que acaba de regresar de Rusia condecorado con la Cruz de Hierro de primera y segunda clase y con la Medalla Militar individual, con el veterano de la guerra carlista, teniente honorario don Juan Astigarraga, tío suyo, quien a pesar de su avanzada edad ha solicitado el ingreso en la "División Azul. (Foto Cifra)

SGCB2021

ESPECTACULOS

CINEMATOGRAFIA CIENTIFICA

El color y el negro

A la Cinematografía en color le son aplicables los mismos fundamentos científicos que a la fotografía en colores.

Si hemos de vulgarizar estos conocimientos en el gran público para contribuir a la formación de una cultura cinematográfica, sin la cual no podrá desperlarse en España la conciencia nacional y el ambiente propicio al desarrollo progresivo del Séptimo Arte, comencemos por afirmar que hasta que no se consigan la obtención de los colores naturales directos, en las películas, no habrá verdadera Cinematografía El color es la esencia íntima de la forma exterior de la naturaleza. Es la misma vida. Mientras que el negro, no es más que la forma descarriada, mustia, fosilizada, digámoslo así, de la naturaleza.

El color caldea nuestra imaginación, animando los sentidos y alegrando el espíritu. El negro es el triste reflejo enlutado de una ficción que sólo sugiere la existencia de una imagen, gracias al esfuerzo convencional y artificioso del recurso artístico. Véase una película en negro, después de una coloreada, por deficiente que sea, y se padecerá un desencanto fastidioso. Y si esto se produce ahora, ante los procedimientos de la Cinematografía en colores, que ninguno es científico, ni propiamente dicho, porque no habiéndose conseguido hasta la fecha la verdadera invención de la fotografía o cinematografía en colores, esto es, la fijación del color en la gelatina o celuloide tal como se proyecta a través del objetivo, sobre un cristal esmerilado, ¿qué nos ocurrirá el día que desaparezcan todos estos procedimientos de tecnicolor tricromáticos más o menos arbitrarios y artificiales empleados con distintos nombres hasta la fecha para adoptar definitivamente la verdadera invención tan esperada de la fotografía o cinematografía en color?

Aquel día habrá muerto el negro para no resucitar jamás. Y será el mismo público acostumbrado al canto natural del color, fijado en la pantalla, el que rechazará las películas en negro, relegándolas al triste papel que hoy ofrece un dibujo en negro, ante su reproducción pictórica, o su majestuosa exposición en su propio ambiente natural. Si hemos de sacar alguna consecuencia práctica en beneficio del público con estas brevísimas indicaciones de orden científico, ya que no es posible lograr una verdadera y exacta solución de los colores del espectro, ha de ser el ruego vivísimo a todas las empresas para cuando den alguna película en tecnicolor, alternando con el negro, que éste pase antes del color, para que no se produzca ante nuestra vista un desencanto lamentable en la idea que nos hemos formado de una Cinematografía que, desde el punto de vista científico, está aún en la infancia del arte.

ENRIQUE PAUL Y ALMARZA

El Delegado Nacional de Prensa

CAMBIA IMPRESIONES CON LOS PERIODISTAS SEVILLANOS

SEVILLA.—El delegado nacional de Prensa, camarada Juan Aparicio, se reunió a mediodía en el local de la Asociación de la Prensa con los directores de los periódicos de Sevilla. La reunión ha servido para enterarse con todo detalle el camarada Aparicio de las necesidades de la Prensa sevillana en relación con sus altas y patrióticas tareas al servicio del Estado. Después, el delegado nacional de Prensa recibió en audiencia, en el mismo local, los periodistas sevillanos para conocer sus peticiones de índole profesional. El camarada Juan Aparicio se informó de casos muy interesantes, escuchando a todos y a cada uno con la mayor atención y la máxima solicitud. Todos los periodistas salieron gratamente impresionados.

Más tarde se celebró un acto íntimo de fraternidad periodística que presidió el delegado nacional de Prensa, al que acompañaban su secretario, camarada López Abellán; el director del periódico «Libertad», de Valladolid, y el presidente de la Asociación de la Prensa de Sevilla. El camarada Juan Aparicio saldrá mañana, sábado, para Huelva, y regresará nuevamente a Sevilla, para trasladarse a Córdoba. Desde esta última capital continuará a Madrid, dando por terminado su viaje por Andalucía Occidental.

El camarada Juan Aparicio, acompañado de la Gestora de la Asociación de la Prensa diaria y de otras representaciones sevillanas, estuvo visitando el Alcázar, donde admiró las bellezas artísticas de dicho histórico monumento. En esta visita también le acompañaron el secretario provincial del Movimiento, en funciones de jefe provincial, camarada MacLean, y el delegado provincial de la Vieja Guardia, camarada Carmona. El delegado nacional de Prensa, que fué recibido en el Alcázar por el director-conservador de dicho monumento, señor Romero Murube, salió muy complacido.

HOY.-Teatro Bretón

Gran Compañía Lírica
PEDRO TEROL
Dirección artística: Luis Calvo

A las 7 y 10'15

1.—La famosa joya lírica
El maestro Campanone

2.—El modelo de sainete lírico
La Revoltosa

Por PEDRO TEROL

Mañana domingo:
Tarde y Noche
EL CASERIO
Creación de Pedro Terol

UN INTERESANTISIMO ESTRENO!!!!!

La acreditada marca americana "UNIVERSAL FILMS ESPAÑOLA" presenta su última y GRANDIOSA SUPERPRODUCCION

Vocación de marino

EN ESPAÑOL

Una interpretación genial e insuperable del varonil galán JOEL Mc. CREA, con la simpatiquísima y sugestiva estrella ANDREA LEEDS.

VEALA MAÑANA DOMINGO

¿DONDE...?

TEATRO

GENERO LIRICO
TEATRO BRETON

Francamente bueno resultó el «Don Gil de Alcalá» que ayer se nos dió en el Teatro Bretón de los Herreros.

Había calidad en la obra—afortunada producción del maestro Penella—y si a esto, que es siempre el factor decisivo para el lucimiento del artista, agregamos una excelente presentación en decorados y vestuario y, además, por contera, un evidente conocimiento de sus papeles por parte de todos los intérpretes, naturalmente había de ser bueno el resultado.

Lo fué, en efecto, y bien se pudo apreciar en la conducta del público, que aplaudió muy complacido en distintas ocasiones y con insistencia al final de todos los actos.

Nos gustó María Rosa Parés, tiple a la que no conocíamos en Logroño. Canta con mucho gusto, tiene una voz agradable y sabe dar al canto riqueza de matices. Obtuvo un éxito. También Trini Avelli, excelente tiple cómica, tuvo una actuación muy afortunada.

Salvador Castelló cantó con brío y seguridad, y cumplieron dignamente su cometido Luis Fabregat y Luis Gimeno.

Los demás, en general, muy ajustados, dando en conjunto a la representación una excelente continuidad.

CINE

«RAZA» EN HARO

Mañana, domingo, se estrena en el Teatro Bretón, de Haro, la extraordinaria película española «Raza», de la que no es necesario hacer encomio alguno, puesto que, aparte la atención especial que en estas mismas columnas le dedicamos a poco de haberse terminado su rodaje, el éxito sin precedentes que en todas las pantallas viene obteniendo, habla más y mejor de lo que nosotros pudiéramos hacerlo ahora. «Raza» es, sin duda alguna, el acontecimiento cinematográfico de la temporada.

Por eso nos complacemos en felicitar como se merece a la empresa del citado teatro de la ciudad vecina por el interés que demuestra en ofrecer a su público las mejores producciones, anticipándose incluso—como ocurre en este caso, que no es el único—a los cines de la capital.

Aquí terminaríamos estas líneas si no creyéramos que ellas nos brindan una oportunidad para poner en evidencia, junto a ese afán por servir al público que elogiamos en la empresa forastera, el poco interés que se viene observando en alguna de las de nuestra capital en ese mismo sentido.

Decimos alguna porque, afortunadamente, no todas las empresas logroñesas de espectáculos proceden de la misma manera. Las hay que, aparte las comodidades y confort que en sus salones puedan ofrecer, se preocupan de servir estrenos en abundancia y, lo que es más estimable, anticipándose en lo posible a las pantallas de otras capitales, que es lo que, en definitiva, da categoría a las salas de proyecciones, porque ello supone un trato de preferencia hacia el público. Por el contrario, ofrecen al espectador las películas cuando—como ahora va a ocurrir con «Raza» y ha ocurrido con tantas otras—se han pasado ya por la mayoría de as pantallas españolas, es, aparte otras consideraciones que podrían hacerse, colocar los salones regentados por la empresa que así procede a la altura de un mezquino cine de barriada.

Y esto tendría plena justificación si se advirtiese en los precios la misma diferencia que en los programas. De otro modo, la cosa no tiene disculpa

A nadie podrá sorprender, pues, que cada «cine» tenga, por parte del público, la estimación que merezca. Cada cual entiende y lleva sus asuntos a su manera. Y nosotros—nosotros: el público—daremos a cada uno lo suyo.

Juicio sumarísimo por ocultación

ZAMORA. Para ser juzgados en juicio sumarísimo, con arreglo a la ley de 16 de octubre de 1941, la Fiscalía Provincial de Tasas ha puesto a disposición del capitán general de la Séptima Región Militar, los siguientes individuos: Doroteo Pérez Barrios, de Brime de Urz, por ocultación de trigo que utilizaba como pienso para los cerdos; Agustín Romero Vara, de Ferreras de Abajo, que ocultó determinadas cantidades de patatas y las destinaba a pienso para vacas, y Manuel Romero Vara, del mismo pueblo que el anterior, también por ocultación de patatas.

SECCION RELIGIOSA

CULTOS PARA HOY

IGLESIA DE SAN BARTOLOME: Adoración Nocturna. Vigilia ordinaria mensual del Turno segundo, «Corazón de María» la noche del catorce al quince, cuya aplicación, así como la de su Santa Misa, se hacen por el alma de don Rufino Pérez Drovet (q. e. p. d.)

HOY, SABADO

CINEMA DIANA

¡¡MONUMENTAL PROGRAMA DOBLE!!

Sesión continua de 6'30 a 12

1.° La extraordinaria superproducción

El Barón Gitano

Por el galán de los ojos azules: ADOLF WOLHBRUCK.

Según la famosa opereta de Straus.

Una música deliciosa al servicio de los más divertidos lances de amor.

2.° La formidable superproducción FOX

Una Viuda Romántica

EN ESPAÑOL, con la eximia CATALINA BARCENA, GILBERT ROLAND, JUAN TORENA y MONA MARIS.

Dos películas realmente atrayentes que nadie debe dejar de admirar.

"Pro catolicidad" Conferencia de Darío López

Con numerosa concurrencia, especialmente de jóvenes, se celebró ayer, en uno de los salones del Instituto de Segunda Enseñana, y a cargo del entusiasta y elocuente propagandista de A. C. Darío López, la anunciada conferencia, correspondiente al ciclo que, con el lema «Pro catolicidad», ha organizado la Juventud de Acción Católica.

El conferenciante desarrolló el tema «Cómo vive la juventud». Su oratoria, clara, fogosa y singularmente expresiva, prendió fácil y gratamente desde el primer momento la atención del auditorio.

Comenzó Darío López haciendo una valoración de la juventud, depósito de energías, que pueden traducirse en excelentes bienes o en horribles males. Habla de la transcendencia de la misión educadora que corresponde a los padres y señala cómo el comportamiento de los jóvenes refleja, por lo general, el nivel que alcanza en las familias a que pertenecen la preocupación por la moral y el espíritu cristiano.

Después de hacer breve referencia a los fines del hombre, y consecuente con la demostrada correspondencia existente entre el espíritu de las familias y el proceder de los jóvenes, establece para aquéllas, y como consecuencia para éstos, la siguiente clasificación: Católico-prácticas, cómodas, indiferentes e incrédulas.

Explanó muy elocuentemente Darío López el concepto de cada uno de esos cuatro grupos, mostrando certeramente las consecuencias que, respectivamente, recaen y se advierten en la formación moral de los jóvenes, y, muy atinado, ilustró su argumentación con oportunas referencias a parábolas y otras frases de Cristo o a episodios de la vida del Salvador y con diferentes anécdotas.

Terminó el conferenciante, cuya disertación lamentamos no poder recoger más ampliamente por la limitación de nuestro espacio, con un expresivo llamamiento a la juventud para que coopere con entusiasmo en la gran obra de Acción Católica por la recristianización de la sociedad.

Las concurrentes aplaudieron calurosamente al orador.

TRABAJADOR: Cuando una inutilidad física impida tu trabajo, percibirás pensión de invalidez si has cumplido 60 años. La OBRA SINDICAL DE PREVISION SOCIAL acogerá con solicitud tu situación y te asesorará y facilitará los impresos necesarios sin retribución alguna. Informes en esta Delegación Provincial de Sindicatos, Cervantes 1, primero.

Exposición de Arte español en Berlín

Un interés extraordinario ha despertado en el ambiente artístico de esta capital el anuncio de la Exposición de Arte Español que, organizada por el Instituto Ibero-Americano y la Sociedad Germano-Española, en colaboración con la Academia de Bellas Artes de Prusia, desde mediados de este mes hasta mediados de abril tendrá lugar en el local de la Academia de Bellas Artes de Prusia, situado en el corazón de Berlín, en la famosa avenida "Unter den Linden".

La exposición, que abarcará más de doscientas obras, entre pinturas, esculturas y grabados, seleccionados por un Jurado en Madrid, constituirá una representación genuina del arte contemporáneo español en todas sus tendencias y matices.

He aquí la nómina de los artistas que serán representados:

Beruete, Meifrén, Mir, Muñoz de Grain, Rusiñol, Carazo, Regoyos, que en calidad de maestros de la generación actual de pintores se reunirán en una sala retrospectiva.

Salas completas se han reservado a Benedicto (9 cuadros), Morcillo (12 obras) Vázquez Díaz (12 obras).

Menor número de cuadros presentarán Aguilar, Sotomayor, Amat, Benet, Berdejo, Bermejo, Blat, Cabanyes, Carazo, Condeminas Teresa, Chicharro, Frau, Galwey, García Vázquez, González Sáenz, Grosso, Gutiérrez Solana, Hermoso, Labarta, Labrada, Labrador, Lafuente, Lázaro, Magdalena Lerroux de Pérez Comendador, Llorens, Marsa, Martínez Cubells, Martínez Martín, Martínez Vázquez Minguillón, Moisés, Mosquera, Muntané, Núñez Lozada, Ollé Pinell, Opisso, Pellicer, Pons Arnau, Puigdengolas, Puig Perrucho, Renom de Gárate, Ricart, Rodríguez Jaldón, Marina Roésset, Salaverría, Sánchez, Santa María, Santasusagna, María Sorolla de Pons, Suárez Peregóm, Toledo, Valverde, Vaquera, Rosario Velasco, Vila Arrufat, Villa Puig, Zaragoza, Ramón y Valentín Zubiaurre, Zuluaga.

Escultores: Clará (sala entera con 9 obras), Adsuara, Savlada, Benedicto, Casamor, Huerta, Hugué, Marés, Monjo, Orduna, Ortells, Pérez Comendador, Sánchez Cid.

Grabados: Bráñez, Castro Gil, Esteve Botey, Sáenz de Tejada, Vila Arufat y Olle Pinell.

Procedentes de Madrid han llegado el consejero nacional de Educación y comisario general del Servicio de Defensa del Patrimonio Artístico Nacional, don Francisco Iñiguez Almeck, y el conservador don Graciano Macarrón, que están ultimando los preparativos para la exposición, que será inaugurada con un acto oficial en que harán uso de la palabra el embajador de España, conde Mayalde; el presidente del Instituto Ibero-Americano y de la Sociedad Germano-Española, general Faupel, y el profesor Amersdorffer, director de la Academia de Bellas Artes.

(De «El Observador, del Reich».)

HOY.-Frontón Cinema

(El Predilecto del Público)
A Ptas. 1'50 y 1'10
Grandioso y Doble Programa

1.° La formidable superproducción METRO

El Ultimo Pagano

Las Islas paradisíacas del Sur sirven esta vez de fondo a un drama enternecedor del que son protagonistas MALA y LOTIES, inolvidables actores nativos de "ESKIMO"

2.° La regocijante superproducción

Dos Fusileros sin Bala

(Copia Nueva)
Por los reyes de la gracia
Stand Laurel y Oliver Hardy

El embajador de Italia entrega un libro al Ministro de Asuntos Exteriores

MADRID.—El señor embajador de Italia ha entregado ayer al señor ministro de Asuntos Exteriores, señor Serrano Suñer, un ejemplar del libro del profesor italiano Hipólito Galante, titulado «Francisci de Avila priscorum huarichiriensum origine et institutis».

El libro del profesor Galante reproduce en facsímil el famoso manuscrito de la Biblioteca Nacional en lengua quichua. El texto crítico ha sido constituído por el profesor Galante por vez primera con análisis de todas las formas, glosario y anotaciones críticas. De dicho texto se ha hecho una traducción literal latina a la cual sigue una traducción castellana.

El trabajo se debe de considerar, no sólo como una aportación de importacia inestimable para la lingüística americana, en cuanto constituye un documento extenso y rico del estado de aquélla a finales del siglo XVI y principios del XVII, sino también como amplio campo de documentación para la investigación de la civilización peruana del período precolombino.

Este libro del profesor Galante, miembro del Consejo Superior de Investigaciones Científicas, ha sido hecho por encargo del señor ministro de Educación Nacional y publicado por cuenta del citado Consejo, que ha tomado a su cargo los gastos y que es propietario del mismo.

El profesor Galante ha explicado la Cátedra de Filología Clásica en las Universidad de Santiago de Chile; asimismo, las cátedras de Historia comparada de las lenguas clásicas en la Universidad de Coimbra y la de Filología Románica en Estocolmo y Upsala. En Salamanca fundó y dirigió en el año 1939 la Escuela de Filología Clásica, habiendo sido elegido recientemente miembro del Consejo de Investigaciones Científicas para la lingüística americana.

Sesión Municipal

Previa convocatoria reglamentaria, se reunió ayer en el Ayuntamiento la Comisión Permanente, para celebrar sesión bajo la presidencia del alcalde don Julio Pernas, despachándose los asuntos siguientes:

Fué aprobada, después de leída, el acta de la sesión anterior.

Se concedieron tres altas y otras tantas bajas de vecindad que habían sido solicitadas previamente.

BENEFICENCIA Y SANIDAD.—Se concedieron los beneficios de la Gota de Leche a cuatro solicitantes mediante el pago del correspondiente estipendio.

Se concedió el ingreso en la Casa Cuna, de los hijos de los solicitantes don Pelayo Loza y doña María López.

Fueron aprobadas las solicitudes de don José María Trevijano y don Gregorio Sáenz Vélez.

Se acordó el ingreso en el Asilo Provincial, de doña María Ruiz García, doña Juliana Alonso Iriarte y doña Mauricia Ramírez San Martín, siendo de cuenta del Ayuntamiento los gastos de estancias en dicho establecimiento benéfico.

POLICIA URBANA.—Por infringir lo ordenado sobre limpieza de chimeneas se ratifica la multa impuesta a los señores don Alejandro Bernal, don Manuel Etura, doña Caya Azpurgúa, don José María Martínez y don José Echaure, y rebajando la cuantía a don Luis Larrea.

Se imponen multas de distintas cuantías a doña Martina Ramírez y don Antonio Ortega, por ejecutar obras en finca de su propiedad, sin la correspondiente autorización.

Se desestiman las peticiones contenidas en instancias de don Raimundo Melón y don Ramón Montes.

Acordóse acceder a las peticiones de don Angel Pozueta, don Pedro Fernández, don Eugenio Eguizábal, y con las reservas propias del caso, la petición formulada por don Domingo Rodríguez.

Concediendo un plazo de 15 días a don José Negueruela y don Agustín Tejero, para que legalicen su situación respecto de las obras realizadas sin perjuicio del pago de los derechos por doble cuantía. Que pase a estudio e informe de la sección de Arquitectura la instancia de don Misael y don Urbano Gutiérrez, sobre proyecto de urbanización de un trozo de la calle de las Milicias.

COMISION DE HACIENDA.—Fué aprobada la lista de jornales de la semana pasada, así como al pago de varias facturas por distintos suministros a las dependencias municipales.

CONCEJAL DE SEMANA.—Fué nombrado don Fermín Sáenz Padilla, a quien correspondía por turno.

ASUNTOS DE LA ALCALDIA.—Se acordó en vista de las razones aducidas, costear con fondos municipales la insignias de la "Y" de plata a que se hicieron acreedores antes del Movimiento, por su patriótica labor y que les han sido concedidas, a favor de las señoritas Alejandrina Loma Ossorio, Carmen Aramayona y Natividad Tobía, insignias que les serán impuestas solemnemente en Medina.

Y no habiendo más asuntos de qué tratar se levantó la sesión.

MAÑANA DOMINGO
en el concurridísimo
CINE OLYMPIA

LA PELICULA PREDILECTA
La que mejor se adapta a los gustos de toda clase de públicos

VIVIR PARA GOZAR

la gran creación de KATHERINE HEPBURN, con el galán de la simpatía CARY GRANT, secundados por Lew Ayres, Edward Everet Horton y Binnie Barnes.

¡Una película para reír! ¡Una película para gozar! EL MAS DIVERTIDO FILM DE LA TEMPORADA, EN ESPAÑOL

EXTRAORDINARIA RIFA BENEFICA DE BARACALDO

Con el Sorteo de la Lotería Nacional de 22 de Junio de 1942
Billete: Solamente 2 pesetas.

ADJUDICA EN LAS CUATRO SERIES

Premio MAYOR: 4 magníficos chalets ... ... Ptas. 80.000
2.°—4 dormitorios o 4 billetes de la Lotería de Navidad ... ... " 8.000
3.°—4 máquinas de coser ALFA o 4 juegos de cocina ... ... " 8.200

Además: Diversos artículos de caballero, señora y niño y objetos artísticos y religiosos.

Aproximaciones al 1.°: 8 bicicletas de Elbar; 3.200 Pesetas.
396 plumas estilográficas. Centena del 1.°: 5.940 Pesetas.
456 PREMIOS 104.340 PESETAS.

Por 2 Pesetas, 20.000 Pesetas. Por 8 Pesetas, 80.000 Pesetas.

LA QUE MAS PREMIOS CONCEDE

Pida Vd. billetes a la Secretaría del Ayuntamiento de Baracaldo-Vizcaya, que envía contra reembolso, desde 10 billetes

JUGAD LOS BILLETES DE LAS 4 SERIES

Pro Templo Parroquial.

Gobierno Civil

RACIONAMIENTO

Desde el día de hoy, sábado, y hasta el 21, inclusive, se racionará PATATA en todas las tiendas de costumbre y contra entrega del cupón número 12, a razón de tres kilogramos por persona y al precio de 0'75 pesetas el kilo.

Comisión Inspectora Provincial de Mutilados

PLAZAS VACANTES

La Comisión Provincial de Mutilados de Guerra de Zaragoza comunica, la vacante de una plaza de Subjefe de Bomberos en el Ayuntamiento de dicha capital con la dotación anual de seis mil pesetas.

Los Caballeros Mutilados que deseen solicitar la misma, deberán hacerlo a la mayor brevedad, adquiriendo los detalles precisos en el tablón de anuncios de esta Comisión.

Acción Católica

PROPAGANDA PRO CARIDAD

Ayer dió su anunciada conferencia desde el micrófono de Radio Rioja, en su emisión del mediodía, las distinguida señora doña María Domínguez de Amelivia, explanando el tema «Visita domiciliaria».

Muy acertada de concepto y expresión, la charla fué una exposición de la labor silenciosa y caritativa que se realiza conociendo a domicilio la necesidad de nuestros semejantes y se procura mitigarla con asistencias y socorros continuados.

La conferencia de hoy estará a cargo de una señora de Acción Católica que hablará sobre «La donación sin espíritu, es cosa que hiere a quien la recibe».

OBRA SINDICAL DE PREVISION SOCIAL

TRABAJADOR: Si has cumplido 65 años antes de primero de enero de 1940 visita la OBRA SINDICAL DE PREVISION SOCIAL, la que te facilitara gratuitamente los impresos necesarios para ser incluído en el Censo que estamos confeccionando. Informes en esta Delegación Provincial de Sindicatos, Cervantes 1, primero.

Avisos y Noticias

Nuestro buen amigo el prestigioso doctor don José Fernández González, director del Dispensario Antituberculoso provincial, sufre la desgracia de haber perdido a su padre don José Fernández Sousa, propietario y comerciante sevillano muy apreciado por sus excelentes cualidades personales.

El finado, que contaba 59 años de edad, pasaba unos días en su finca, enclavada en el término de Brenes (Sevilla), donde se produjo su fallecimiento de una manera inesperada.

El doctor Fernández, al conocer la triste nueva salió con dirección a la capital andaluza, no sin antes recibir expresivos testimonios de condolencia por parte de cuantos logroñeses se enteraron, testimonios que han de multiplicarse a su regreso dadas las excepcionales simpatías con que cuenta el joven y prestigioso médico en la provincia.

Reciba el Sr. Fernández la expresión de nuestro pésame cordialmente sentido.

¿Dónde iremos HOY. Al Teatro Moderno, a ver al graciosísimo CHAFLAN en la famosa película "ALLA EN EL RANCHO GRANDE".

APARATOS RADIO
marca Wotan, modelos 1942.
N. LABAD. — Sagasta, 23.
Teléfono 19-71

Ha regresado a Logroño terminada la comisión del servicio que le fué encomendado en el Laboratorio y Parque Central de Farmacia Militar, el teniente coronel y reputado analista Dr. don Francisco Chavarría.

HOY-Teatro Moderno

Continua de 5 a 12

LA FAMOSA Y POPULAR PRODUCCION

Allá en el Rancho Grande

Por TITO GUIZAR, ESTER FERNANDEZ y el graciosísimo CHAFLAN.

LA PELICULA DE LAS MULTITUDES.

UNO DE LOS MAYORES EXITOS CONOCIDOS.

— Muy importante —

De Complemento se proyectarán DOS INTERESANTISIMAS PELICULAS DE MAXIMA ACTUALIDAD

Vagones al descargue hoy:
Abastos, tres, patatas; E. Metálicas, uno, cemento; J. Lasanta, uno, heno; Fábrica Somiers, uno, cribado; Fábrica del Gas, uno, carbón; C. Olazábal, uno, madera; M. y Ramírez, uno, bellotas; F. Ibañez, uno, patatas y S. N. del Trigo, uno, alubias.

Los hijos y demás familia de la finada DOÑA ISABEL PARDAL ECHEVARRIA, Vda. de D. Manuel Rubio (q. e. p. d.), en la imposibilidad de hacerlo personalmente, nos encargan que, en su nombre, demos las más expresivas gracias a cuantos asistieron a los actos piadosos celebrados por su fallecimiento y a las numerosas muestras de pésame recibidas.

Alimento para perros

PEDIR PROSPECTOS
Apartado 76. Teléf. 2003. Vitoria.

En el sorteo pro-ciegos celebrado ayer resultó premiado el número 657.

"ALLA EN EL RANCHO GRANDE" se proyecta HOY, en el TEATRO MODERNO.

Patatas de Siembra

En el Almacén de E. Orío, calle Mayor, 103, teléfono 1123, se venden patatas de siembra de todas clases, precintadas por el Servicio Agronómico, y simiente de alfalfa. NO CONFUNDIRSE: Mayor, 103. Frente a la Posada "El Navarro".

LUCIANO GARCIA, Odontólogo, Muro de la Mata, 7, 2.°, avisa a sus clientes que esta Clínica estará cerrada, por ausencia, los días 14 al 24 de los corrientes.

Si quiere saborear
un anís de calidad
no lo dude, "ANIS TORCAL".

En el Observatorio se registraron ayer los siguientes datos: Presión máxima, 720'1; mínima, 717'2. Subiendo. Temperatura máxima, 18'2 a la una y veinte de la tarde; media, 12'9; mínima, 5'7 a las seis de la mañana. Sol, tres horas y diez minutos. Viento, Este.

Se ruega la presentación urgente en el Juzgado Permanente de Aviación (Aerodromo de Agoncillo) de CLINIO SATURNINO DEL RIO ALONSO, y en su defecto de alguno de sus familiares, para enterarles de un asunto que les interesa.

¡Contratistas! ¡Albañiles!

Construcciones sólidas, rápidas y económicas, se consiguen con BLOQUES

"Ideal-Hispano"

Fábrica y Venta: Carretera Soria (frente Avda. del Club Deportivo).

Una de las últimas películas americanas llegadas a España. "VOCACION DE MARINO". Véala mañana... ¿Dónde?

MUEBLES de gusto y CAMAS de metal
ANTA, General Mola, 46

En el Registro civil han sido inscritas las defunciones de Dominica Gallilea Sáenz, de sesenta y tres años, de Ribafrecha; Antonio Corcuera Martínez, de setenta y nueve años, de Grañón y Serafín Martínez Cillero, de cincuenta y seis años, de Autol.

DERRIBOS

Construcciones, Reparaciones. Avisos: General Franco 16, Garage.

JOEL Mc. CREA, el galán que se impone. Véalo mañana en su gran creación "VOCACION DE MARINO". ¿Dónde...?

CAFE-BAR "LA VIZCAINA"

MURRIETA, 29.
—Propietario: Bernabé Martínez
Tiene el gusto de comunicar a su distinguida clientela y público en general, que el próximo sábado, día 14, efectuará la REAPERTURA de su Establecimiento.

"ALLA EN EL RANCHO GRANDE... ALLA DONDE VIVIA... Oígalo HOY en el TEATRO MODERNO

MAÑANA DOMINGO
FRONTON CINEMA

Grandioso Acontecimiento Cinematográfico

Sueños de Príncipe

EN ESPAÑOL

¡Una producción monumental. De presentación soberbia e imponente espectacularidad!

¡¡UNICA!!

por su emoción inagotable. Por DANIELLE DARRIEUX, la más adorable de las artistas, y CHARLES BOYER, el más varonil de los amantes. El Príncipe que desdeñó dos tronos por amor... La sublime pasión que inmortalizó a dos almas. "SUEÑOS DE PRINCIPE" dejará, imborrable, una fecha gloriosa en la historia del Cine.

Todo Logroño desfilará a verla

†

La Señora
D.ª Agapita Ortigosa Sáenz de Tejada

Vda. de D. Román Berceo
Operaria jubilada de la Fábrica de Tabacos
Falleció ayer, a los 76 años habiendo recibido los S. S.
R. I. P.

Su desconsolada hermana doña Juana; sobrinos y demás familia, participan a sus amistades tan sensible pérdida y les ruegan asistan a los actos que abajo se indican, por cuyo favor les quedarán muy agradecidos.

Logroño, 14 marzo 1942.
Conducción del cadáver: HOY, a las DOCE Y CUARTO.
Iglesia Parroquial: Santa María de la Redonda.
Casa mortuoria: Calle Hospital Viejo, 4.
Funeral y Misa: El lunes, 16, a las OCHO.

Agencia Fúnebre Berger

Dejó ayer de existir a la avanzada edad de 76 años, doña Agapita Ortigosa Sáenz de Tejada, viuda de don Román Berceo, y operaria jubilada de la Fábrica de Tabacos que contaba con numerosas relaciones y amistades.

Descanse en paz y reciba su afligida hermana doña Juana, sobrinos y demás familia, la expresión de nuestro sentido pésame.

¡¡Avicultores, Labradores!!

¿Queréis tener gallinas de mucha producción y abundante carne? Comprad huevos para incubar de la raza Prat-Leonada. Estirpe Fl. Vallens. — Vara de Rey, 40.

VIUDA DE SEGURA.

Las misas que se celebren mañana, domingo, en la Redonda, a las 7 en el altar del Pilar, a las 7'30 y 8 en el de los Angeles, y en San Bartolomé, a las 10, en el altar Mayor, serán aplicadas por el alma del joven ERNESTO CACHO AYUSO (q. e. p. d.) que dió su vida por Dios y por la Patria, en el frente del Jarama, el 13 de marzo de 1937. Sus padres, hermano y familia, agradecerán a sus amistades la asistencia.

Ayer al mediodía fué conducido al cementerio el cadáver de doña Dominica Galilea Sáenz, operaria de la Fábrica de Tabacos, presidiendo el fúnebre acto los hijos de la finada don Eulalio y don Pelayo e hijo político don Faustino Martínez, a los que acompañaban los señores jefe e ingeniero jefe de la Fábrica de Tabacos, ingeniero jefe de la Estación de Fruticultura, interventor de la Diputación Sr. Pardo, seguidos de numeroso acompañamiento en el que figuraban muchas que fueron compañeras de trabajo de la extinta.

Reiteramos al viudo don José Eraso, hijos y demás familia, nuestro sentido pésame.

CORAZON — PULMON
TUBERCULOSIS
RAFAEL RUIZ
MEDICO ESPECIALISTA
Ex-médico agregado al Dispensario "LEDO" de Bilbao.
RAYOS X MEDICINA GENERAL
Gallarza, 1. — Teléfono 2119.

En la Cocina Económica se han recibido los donativos siguientes:

De un señor, muy amante de esta institución, cincuenta pesetas; de un caballero mutilado, cinco pesetas y de la Fiscalía Provincial de Tasas, diez kilos de alubias.

La Junta de la Cocina da las más expresivas gracias a los donantes.

¿Quiere ganar dinero?

Doy instrucciones escritas para fabricar en casa, por procedimientos modernos y económicos, jabones, licores, vinos, lejías, perfumes, gaseosas, refrescos y otros muchos artículos de gran utilidad práctica, indicando el modo de adquirir los cupos correspondientes de primeras materias necesarios para las respectivas fabricaciones.
Informará: M. Alduán. Apart. 126. San Sebastián.

MAÑANA:
El Hombre Invisible Vuelve

La gran superproducción de la marca "UNIVERSAL". EN ESPAÑOL, con SIR CEDRIC HARWICKE VICENT PRICE NAN GREY.

El Hombre Invisible Vuelve

sin ser visto, golpea, estrangula... dispara su revólver... hace temblar a miles de ciudadanos aterrorizados que en parte alguna se sienten seguros, porque sigiloso e invisible entra donde quiere, sediento de venganza sobre inocentes víctimas.

ES LA PELICULA MAS APASIONANTE DE LA TEMPORADA. TODO EL QUE LA HA VISTO EN OTRAS CAPITALES HA QUEDADO ADMIRADO E INTRIGADO. HAY EMOCION, MISTERIO, INTERES Y UNA TECNICA FORMIDABLE.

MAÑANA domingo ESTRENO

CINEMA DIANA

Se despachan localidades por la mañana en la taquilla de Marqués de Vallejo 15, y por la tarde en el Cinema Diana.

Patatas de siembra

Precintadas y garantizadas por la Sección Agronómica. Variedades: "ESTIMATA", "ERDGOLD", "ACKERSEGEN" y "MERKUR" procedentes de Alava.
GREGORIO IBAÑEZ MARRODAN — Almacenista.
CALVO SOTELO, 5, bajos. — Teléfonos 1089 y 1867. — LOGROÑO.

Jabón a peseta el kilo

¿QUIERE USTED FABRICARLO EN SU CASA, PARA SU CONSUMO PARTICULAR?
PROCEDIMIENTO SENCILLISIMO.
QUEDARA USTED MARAVILLADO POR LAS MATERIAS QUE LO COMPONEN.
Remita VEINTICINCO PESETAS por giro postal a RAMON FERRER, Iraña, 13, BILBAO, y se le enviarán instrucciones.
¡GARANTIA ABSOLUTA!

DEPORTES

FUTBOL

LA JORNADA DEL DOMINGO

Pocos son los partidos de fútbol señalados para jugarse en el día de mañana. El partido internacional que ha de jugarse en Sevilla entre los equipos representativos de Francia y España, motivó que esta fecha fuera de descanso para la inmensa mayoría de los clubs que intervienen en los distintos campeonatos nacionales. Ni en la primera división ni en la fase promocionaria se jugará partido alguno. Solamente en el torneo de clasificación se jugarán los siguientes partidos.

(Grupo primero)

Coruña-Ferrol.

(Grupo segundo)

Baracaldo-Rayo.

(Grupo tercero)

Ferroviaria-Osasuna.

(Grupo quinto)

Elche-Málaga.
Alcoyano-Córdoba.

Todos estos partidos se jugarán en los campos de los clubs citados en primer lugar.

JULIAC, DE ENHORABUENA

El veterano jugador del Deportivo Logroñés, Guillermo Juliac, ha visto alegrado su hogar con una hermosa niña, dada a luz felizmente por su joven esposa, doña María Jesús Pérez. Al felicitar cordialmente al feliz matrimonio, hacemos sinceros votos por que a la nueva logroñesa sonrían toda suerte de venturas.

ANTE EL PARTIDO INTERNACIONAL FRANCIA-ESPAÑA QUE SE JUGARA MAÑANA

SEVILLA. La expectación para el partido España-Francia crece por momentos. De toda Andalucía y aún de otras provincias españolas se han organizado trenes especiales. Ya se encuentran en esta capital todos los jugadores y directivos, tanto españoles como franceses, así como los seleccionadores de ambas naciones y numerosos periodistas.

Esta tarde, en la finca de Pino Montano se ha celebrado una fiesta campera en honor de los jugadores, en la que intervinieron Belmonte, Pepe Luis Vázquez y José Ignacio Sánchez Mejías.

A las cuatro de la tarde llegó a Sevilla el árbitro portugués Palinhas, que actuará de juez del encuentro, ayudado por el francés Capdeville y el español Ocaña. Aún no está decidida la alineación de los jugadores españoles. El seleccionador someterá mañana a un entrenamiento a los probables componentes de la línea delantera.

EL GENERAL MOSCARDO A SEVILLA

SEVILLA. Para presenciar el partido España-Francia llegará mañana el general Moscardó, Presidente del Consejo Nacional de Deportes.

LA SELECCION ESPAÑOLA SE ENTRENA

SEVILLA. Hoy ha habido un ligero entrenamiento en el campo del Nervión, en presencia del seleccionador Sr. Teus. Se entrenaron Mundo, Epi, Asensi y Ternel. Los jugadores franceses efectuaron una ligera sesión en la que intervinieron todos, excepto Aston y Bonbotte.

Después del partido se reunirán los directivos de la Federación Española de Fútbol para tratar de asuntos de interés.

El seleccionador español manifestó que mañana, en el estadio de Heliópolis, habrá un entrenamiento suave de todos los jugadores, excepto tres, cuyos nombres no quiso revelar.

LA ASOCIACION DE LA PRENSA ORGANIZA UN ACTO EN HONOR DE PERIODISTAS FRANCESES Y ESPAÑOLES

SEVILLA. La Asociación de a Prensa diaria ha organizado un acto íntimo de agasajo en honor de los periodistas españoles y franceses que coinciden ahora en esta ciudad con ocasión del encuentro de fútbol España-Francia. Fué un acto de verdadera hermandad profesional.

CICLISMO

INTERESANTE CARRERA CICLISTA EN PAMPLONA

La Unión Ciclista Navarra organiza para el día *19* del corriente, festividad de San José, una interesante carrera ciclista de libre inscripción, con un recorrido de cincuenta y un kilómetros y denominada «Vuelta a Puente».

La salida para dicha prueba está señalada para las diez en punto de la mañana y las inscripciones pueden hacerse hasta el día *18* en el domicilio social de la Unión Ciclista Navarra (Bar Percain), Pamplona. Hemos de advertir a los corredores que quieran tomar parte en esta carrera, que es condición indispensable al presentarse en el sitio señalado para la salida, mostrar al Jurado la licencia de la U. V. E. del presente año, sin cuyo requisito no podrán tomar parte en la misma.

Los premios señalados para esta prueba son los siguientes:

Primero, cien pesetas; segundo, setenta y cinco; tercero, sesenta; cuarto, cuarenta; quinto, veinticinco; sexto, quince; séptimo, diez y octavo, diez.

Ya lo saben los corredores riojanos si alguno quiere tomar parte en la misma pueden inscribirse hasta el día diez y ocho.

ZANCADILLA

PELOTA

CAMPEONATO DE AFICIONADOS

El largo paréntesis que en los partidos del Campeonato regional de aficionados ha sido forzoso abrir a causa de las eliminatorias de nuestros representantes con los de Aragón y Navarra en las capitales de dichas provincias, se cierra mañana, en que vendrán a los frontones logroñeses las dos parejas navarras de pala y mano, clasificadas en los puestos primeros de la competición y necesitadas de una última jornada victoriosa para pasar a los partidos semifinales del torneo nacional, sin haber sufrido derrota alguna.

Ese plausible afán que traerán los representantes navarros, enfrentado con el deseo de los seleccionados riojanos de desquitarse de sus actuaciones pasadas ha de dar lugar a que los partidos de mañana, de esta competición revistan una importancia tan manifiesta que llevarán al Beti-Jai al total de los aficionados logroñeses.

Para hacer aún mayor ese interés, se ha confeccionado un programa en que además del partido campeonil hay otros que también han de resultar sumamente entretenidos.

El detalle de estos partidos es el siguiente:

Primero, a paleta, Villar y Ramírez contra Eugenio y Zabala.

Segundo, a mano, Luis Cillero y Pablo Zabala, de Navarrete, contra Zubiaur y García.

Tercero, campeonato, Ochoa y Amundarain, de Pamplona, contra Felipe y Barberito de Baños, de Logroño.

La jornada comenzará a las diez en punto y a esta hora hay que estar en el frontón para no perder detalle alguno de la interesante jornada.

VAYA UN DESAFIO

Muy desairado ha sido para Zurdo de Mondragón y Artazo, el resultado de su desafío a cualquier pareja que se decidieran a enfrentárseles en el trinquete de dicha localidad.

Los primeros que han aceptado el reto—Felipe y Lazcano—les han infligido una derrota como para que no vuelvan a acordarse de desafiar a nadie.

En ocho tantos para los veintidós a que estaba concertado el encuentro, quedaron el «cientifco» y Zurdo, que además estuvieron constantemente dominados por Lazcano y Felipe.

Mal día fué el pasado jueves para los retadores pelotísticos...

MAÑANA, EN MADRID

La Federación Castellana de Pelota Vasca presenta mañana en uno de los frontones madrileños a nuestros paisanos Félix Heredia, de Murillo de Río Leza, e Ignacio González, de Santo Domingo de la Calzada.

Y hace ya unos días los está presentando a la afición en la propaganda que hace de tal partido con una ponderación que es un elogio colectivo a todos los jugadores aficionados de la Rioja.

En prueba del reconocimiento que hace de la valía del murillejo y del calceatense, les ha puesto por contrarios a un trío de destacados aficionados madrileños como son Vallano, Apesteguía e Ignacio.

Buena ocasión tienen nuestros paisanos para dejar bien puesto el pabellón de su tierra. Así esperamos que lo harán, por muy fuerte que sea el terceto contrario, y nos traerán, junto a una resonante victoria, la satisfacción de esos méritos que tan profusamente les conceden antes de salir a la cancha.

PARA EL DOMINGO

Los partidos señalados para mañana, en Beti-Jai, son:

Arrien y Ubilla III contra Peru y Altuna.

Conlites y Lasa de Azcoitia contra Monasterio y Arteche I.

Un programita que sin «primeras figuras», no deja de ser interesante.

X. X.

Guía Médica

Francisco Astigarraga
Jefe de la consulta de GARGANTA, NARIZ Y OIDOS, del Hospital de San Pedro, de Madrid seguirá pasando CONSULTA EN HARO, calle de Prim, número 10, casa del Practicante D. Saturnino Martínez, el primero y tercer martes de cada mes.

CLINICA DENTAL
AUGUSTO COLIS
OCTAVIO COLIS
Cervantes, 1. — Teléfono 1013

SANTIAGO INNERARITY
ODONTOLOGO
Pasará consulta en Nájera, todos los días laborables, de 9 a 1 y de 3 a 7, en General Mola, 2.

J. Esteban Iñiguez
del Instituto Rubio
PULMON y CORAZON
Tuberculosis. RAYOS X.
CONSULTA
de 12'30 a 1'30 y de 3'30 a 6'30
M. Villanueva, 5. Teléf. 1674.

Clínica Dental
J. AMEZAGA
Consulta: 10 a 1 y 4 a 7
Marqués de Murrieta, 4. bis.

C. MONTOYA
GARGANTA
NARIZ - OIDO
M. Villanueva, 8. Teléf. 1126.

¿SEMILLAS? Las de mejor garantía Las de mayor rendimiento

Unica Casa LA NEGRITA

FORRAJERAS
DE ALFALFA, TREBOL, ESPARCETA Y ZANAHORIA
HORTALIZAS
de Acelga, Achicoria, Apio, Berenjena, Borraja, Calabaza, Calabacín, Cardo, Cebollas, Cebollitas, Berza (Asa de Cántaro y Forrajera), REPOLLOS: Redondo, Quintal, Corazón de Buey, Borrachona, Siete semanas, Bruselas, COLIFLORES: Temprana, Tardía gigante, Escardas, LECHUGAS: de repollo, de verano, oreja burro, Espinaca, Melón de Valencia (temprano y tardío), Sandía, Pepino, Perejil, Pimiento, Tomate, Puerro, Rabanitos, Salsifí, Zanahoria de mesa y otras, RAY-FRASS para Jardines.
De flores variado surtido.
PLAZA DE LOS HEROES DEL ALCAZAR DE TOLEDO, 23. — TELEFONO 2065.

Falange Española Tradicionalista y de las JONS

SECCION FEMENINA

Por asuntos particulares y propios de la interesada y a petición de la misma, cesa en el cargo de Regidora Provincial de Cultura, Prensa y Propaganda, la camarada María Natividad Barrio Viguera. Esta Delegación Provincial de Sección Femenina agradece sus servicios.

Audiencia

PAGO DE DIETAS A TESTIGOS Y PERITOS

Los señores peritos y testigos que tengan pendientes de cobro, con derecho a ello, cantidades por asistencia a juicios celebrados durante el primer trimestre del año actual, pueden hacerlas efectivas en la Secretaría de la Audiencia Provincial, de once a una, los días hábiles, personalmente o por autorización duplicada hecha en el Juzgado correspondiente a persona que sepa firmar.

SENTENCIAS

Por la Sala de esta Audiencia han sido dictadas las sentencias siguientes:

Condenando, en causa del Juzgado de Logroño, a Santiago Oñate Pérez y Pablo Oñate Pérez, por hurto, a las penas de seis meses de arresto mayor a Santiago, y a la de multa de quinientas pesetas a Pablo, debiendo de indemnizar solidaria y mancomunadamente al perjudicado con la cantidad de 65'40 pesetas.

Condenando, en causa del Juzgado de Logroño, a Marino Sacristán Bravo, por robo, a seis meses de arresto mayor.

Condenando, en cuasa del Juzgado de Santo Domingo, a Santiago Mendoza Serrano, por hurto, a dos años, cuatro meses y un día de presidio menor.

Condenando, en causa del Juzgado de Logroño, a Rufino Orte Irigoyen, por hurto, a un año de presidio menor, y a Ricarda Montejo Cabezón, como encubridora, a la multa de mil pesetas, debiendo de indemnizar solidaria y mancomunadamente 107'40 pesetas al perjudicado.

Notas Militares

HABERES DE PERSONAL AGREGADO.—Con el fin de aunar criterios respecto a la reclamación de los haberes del personal que permanecerá separado de sus destinos de plantilla en concepto de agregado, se recuerda, con carácter general, la orden de 23 de marzo de 1932, que dispone en su párrafo segundo que «Los centros y dependencias que tengan Mayoría o pagados e interventor, reclamarán los sueldos, gratificaciones, premios y cruces del personal de plantilla y agregado a los mismos para prestar servicio», debiendo hacerlo asimismo de todo sus demás devengos.

HABERES PASIVOS.—Se clasifica en la situación de retirado, con residencia en Oyón y cobrar por la Delegación de Hacienda de Logroño, al guardia civil Diego Sánchez Robles.

ORDEN DE SAN HERMENEGILDO.—Se publica relación de jefes y oficiales de las distintas Armas y Cuerpos del Ejército con pensión de Cruces y Placas de la referida Orden. Comandante de Ingenieros don Angeles Gil Albarellos, con pensión de Cruz.

VACANTES DE DESTINOS.—De brigadas y sargentos del Arma de Infantería: brigadas, 310, sargentos 1.011.

SANATORIO ANTITUBERCULOSO.—La nota publicada en este diario con fecha 3 de marzo, relativa a la creación de un Sanatorio Antituberculoso en Ronda (Málaga), se entederá rectificada en el sentido de que sólo podrán disfrutar de los beneficios que se aludían, los señores jefes y oficiales y sus familias.

Anuncios oficiales

"NUEVA RIOJA S. A."

En cumplimiento de lo dispuesto en los artículos 12 y 14 de los Estatutos sociales, se convoca a Junta general ordinaria de accionistas, que se celebrará el día 30 de marzo de 1942, a las tres de la tarde, en el domicilio social, Avenida de José Antonio número 1, de Madrid, con objeto de examinar, discutir y aprobar en su caso el balance anual, cuentas, Memoria y actos de Administración del último ejercicio y proceder al nombramiento de un Consejero.

Madrid, 12 de marzo de 1942.
El Presidente en funciones

Compañía Telefónica Nacional de España

CONCURSO PARA LA PROVISION DE 120 PLAZAS DE TELEFONISTAS DEL GRUPO COMPLEMENTARIO EN LAS PROVINCIAS DE BILBAO, BURGOS, LOGROÑO, PAMPLONA, SAN SEBASTIAN Y SANTANDER

Se convoca a concurso para la provisión de 60 plazas de Telefonistas en Bilbao; 3 en Burgos; 7 en Logroño; 15 en Pamplona; 20 en San Sebastián; 10 en Santander y 5 en Torrelavega.

Las instancias deberán dirigirse al señor Secretario General de esta Compañía y presentarse en la Delegación de la misma en Bilbao, calle de Buenos Aires, 10, o en nuestras oficinas de las distintas poblaciones mencionadas.

El plazo de presentación termina el día 30 de marzo próximo, a las doce de la mañana.

Las bases de este concurso están expuestas en las oficinas de esta Compañía correspondientes a las poblaciones arriba indicadas.

INDUSTRIA

de embutidos con matadero autorizado, cupo de ganado, agua propia, 4.000 metros de terreno, se vende o arrienda. Comercial Burgalesa. Santander, 10. — BURGOS.

AZUCARERA DE ALFARO

CULTIVADORES: A partir de hoy, pueden pasar a recoger la pulpa que les corresponda, a razón de 20 kgs. por tonelada, todos los que hayan entregado su remolacha en la última campaña para la Azucarera de Alfaro, en su báscula de Logroño. Es indispensable la presentación de la cartilla de entrega.

Logroño, 14 de marzo de 1942.

Crónicas de la Región

NAJERA, 13

Tal vez inaugure la plaza najerina su temporada taurina en nuestras próximas fiestas de San Prudencio con una novillada postinera. Por hoy nada más.

—En la flor de su vida, dejando su hogar queridísimo en el mayor de los desconsuelos, dejó de existir el joven de 23 años Victoriano Fundarena, cuyo recuerdo será duradero por las cualidades de gran simpatía, que le granjearon muchos afectos.

Su sepelio fué uno de los más concurridos que hemos conocido, pudiendo decirse que toda Nájera tomó parte en el dolor. El féretro fué llevado a hombros hasta el cementerio, habiendo presidido el duelo su tío, el acomodado propietario de Tricio, don Martín Muntión.

A su madre y demás familia, nuestro pésame más sentido.

—En el primer aniversario de la muerte del que fué querido párroco de esta parroquia, se celebraron misas fúnebres en sufragio de su alma, habiendo concurrido muchos vecinos, tesimoniando así el testimonio producido por la muerte del canónigo de Santo Domingo de la Calzada don Anastasio Torrecilla.

A su familia le renovamos nuestro dolor.

—Los estudiantes de ésta celebraron la fiesta de su Patrono Santo Tomás de Aquino con misa y cena en el restaurante de la Aurelia.

—En la parroquia ha dado comienzo la novena al glorioso Patriarca San José, concurriendo muchos fieles.

—Por la pantalla del Villegas se pasó «La doncella de la duquesa» y en el Cinema Club, «Pimpinela Escarlata», gustando ambas.

—Ayer, día de mercado, hubo bastante público de los pueblos, dándose sesiones de cine en el Villegas y fin de fiesta a cargo de Raúl y Elena, con sus danzas modernas; de Nati García, danzarina; Elena Cruz, con sus canciones, y Maruja Gómez, bailarina, haciéndonos pasar un buen rato, ya que la película «La hija de Drácula» se puede ver.

Para el domingo nos anuncia la empresa «Sublime obsesión», y el Cinema Club, «Tierra y cielo».

HERCE, 8

Días pasados, y tras larga enfermedad, falleció la maestra propietaria, titular de la escuela unitaria de niñas de esta villa, doña Micaela de Isla Vallecillo, que la ha desempeñado durante 21 años, siendo, además, un modelo de virtudes.

La notica produjo duelo general, y la conducción del cadáver constituyó una manifestación general de duelo, en cuya presidencia figuraban, junto con el hermano de la finada, todas las autoridades locales y algunos compañeros de profesión.

Testimoniamos nuestro más sentido pésame a sus hermanos doña Angela y don Hilario, que vinieron de Valladolid para acompañarle en sus últimos momentos, y lo hacemos también a sus sabrinas Felisa y Carmen, que tan cariñosamente la han asistido en su enfermedad; deseando que Dios la haya dado descanso eterno.

—El voz pública del Municipio, en bando oficial, nos anunció ayer la formación del nuevo Ayuntamiento, que ha quedado constituído en la forma siguiente: Alcalde presidente, don José María Martínez-Aldama Ortigosa; teniente de alcalde, don Saturnino Sáenz Ruiz, y concejales, don Teófilo Muñoz Blanco, don Francisco Calvo Ibáñez y don Pedro Pascual Pascual.

Todos ellos pertenecen a F. E. T. y de las Jons, y los dos últimos son excombatientes.

No dudamos que dirigirá la vida municipal con espíritu de servicio y de sacrificio, como la Falange quiere, y por cuya causa lucharon los excombatientes en el frente. Algunos de los nombrados ya han pertenecido a anteriores Corporaciones, y se recuerda con gratitud la labor por ellos realizada.

A todos, nuestra enhorabuena.

Hace 25 años

En la sesión que celebró el Ayuntamiento se trató del problema de las subsistencias, manifestando el señor alcalde don Isidro Iñiguez, que era dicho asunto un conflicto apremiante que había de resolverse urgentemente, haciendo notar que no era sólo en Logroño, sino en toda España, donde se preocupaban de este asunto, y propuso que se nombrase una Comisión que ayudara a la Junta de Subsistencias para ver de dar solución, del mejor modo posible, a tan grave problema, considerando también que era la hora de hacer sacrificios por parte de todos y que el comércio debía mantener la ganancia prudencial y ver de conseguir que al público se le diera lo que pidiese y en las condiciones debidas, y de este modo el Ayuntamiento no adoptaría las tablas reguladoras por no hacer competencia al comercio de buena fe. La proposición del señor alcalde fué aceptada unánimemente.

En la sesión que celebró la Cámara de Comercio, se acordó entablar gestiones para ver de conseguir que los abonados al teléfono pudieran celebrar desde su despacho las conferencias telefónicas con los de otras localidades.

AGRICULTORES

Abono compuesto para toda clase de cultivos.
ANTONIO ALONSO
Avenida de Portugal, 20

ANUNCIOS CLASIFICADOS

COLOCACIONES

SIRVIENTA se necesita, que sepa de cocina. Informes, Muro de la Mata, 1, 3.°, derecha.

SIRVIENTA se necesita, con buenos informes. Razón, Nueva Rioja.

AGENTE COLEGIADO en Córdoba, acepta representaciones generales. Dirigir correspondencia a José Madueño Gómez, Teniente Carbonell, 1, 2.°, B.

SIRVIENTA, se necesita. Razón, Hermanos Moroy, 16, 3.°.

SIRVIENTA, para matrimonio, que sepa de cocina, se desea. Informes en Nueva Rioja.

DEPENDIENTA práctica, se necesita para tienda de calzado. Razón, Oficina de Colocación. Referencia número 46.

SIRVIENTA de 30 a 40 años, que sepa de cocina, con muy buenos informes, falta en Mola, 106, 2.°.

SE NECESITA agente vendedor de las máquinas de coser "Alfa", para Oyón y pueblos colindantes de Alava. Escribid a Servando González, S. Prudencio 17, Vitoria.

COMPRAS

COMPRARIA Mantilla de encaje y pendientes. Razón en Nueva Rioja.

CALDERA de vapor hasta 15 caballos de fuerza, compraría. Escribir con características, estado y precio, a Nueva Rioja.

COMPRO CERAS. Q. de Llano, 52. Círculo Católico, en Arnedo.

COMPRO MESA DESPACHO amplia. Razón en Nueva Rioja.

FINCAS

PISOS de todo precio y en los mejores sitios; casas, fincas rústicas y hermoso Chalet, con jardín, huerta, garage, casa hortelano, gallineros, agua, luz, etc., vende S. Benito Tejada. Zaporta 1-4°. Tlf. 1964

EN VARA DE REY vendo hermosa planta baja con un gran patio, propia para cualquier industria. Agencia Blázquez.

VENDO CASA muy capaz, propia para establecer industria importante, sita en la calle del Norte. Informes, Agencia Escudero. Sagasta, 14. Teléfono 1430.

PARCELA de 9 y 1/2 mts. de frente por 29 de fondo, se vende. Informes en Nueva Rioja.

PISOS en G. Franco, baratísimos y otros con llaves en mano. Agencia Heredia. Once de Junio, 11, ent.

VENDO PISO llave en mano. Alvarez, General Mola, 112, 2.°.

VENDO CASA y cuadra capaz para cuarenta vacas, en zona autorizada, muy cerca centro capital. Alvarez, G. Mola, 112, 2.°.

VENDO: Pisos de 12.000 ptas., de 23.000, de 26.000, de 42.000 y de 48.000, céntricos y llave en mano. Una tienda de Paquetería, otra de Ultramarinos, y un Chalet, Bretón de los Herreros, 14, 1.°. Telf. 1184.

PISOS en Vara de Rey, Calvo Sotelo y Av. G. Primo de Rivera, con llaves en mano. Agencia Heredia, Once de Junio, 11, entresuelo.

OCASION. Se vende una casa en calle Canalejas, de 10 pisos y tres bohardillas, entera o por pisos, produciendo buen interés. Informes, Marqués de San Nicolás, 107, planta baja. Teléfono 2144.

PLANTA BAJA espaciosa, propia para industria; pisos, 8.000, 13.000 y 15.000 ptas. muy céntricos, vende Agencia Prida, Mayor, 70, 2.°.

AGENCIA HEREDIA vende planta baja magnífica en Avda. Portugal, y otra en la calle Mayor, propia para tienda con almacén, barata y llaves en mano.

HERMOSA FINCA con 730 m2., tierra laborable, agua propia, hermoso pabellón propio para industria o vaquería y amplia vivienda, dentro de Logroño, se vende. Razón Hipólito Ruiz. Cadena, 13, 1.°.

TERRENO se vende por parcelas o entero. Murrieta, 39, Tienda.

PLANTA BAJA, se vende con llaves en mano. A. Colón, 58, pral. d.

VENDO CASA, Pl. Constitución, 1, con comercio Ultramarinos, muy buen racionamiento y clientela. Igual vendería junto que separado. Miguel Amatriain, en San Adrián (Navarra).

ATENCION. Vendo hermosas casas, pisos, casita de planta baja con su pedacito de tierra; diez fanegas de tierras; dos con su fruto, sin colono; huerta de ocho fanegas, con casa, 290 árboles frutales, agua propia de la finca, todo muy barato. G. Franco, 44, 1.°, ctro. Teléfono 1748.

SE VENDE CASA de nueva construcción, de 6 pisos y planta baja, y casita pequeña con hermoso patio y gallinero. Razón, Queipo de Llano, J. G.

AGENCIA GARCIA CARRERAS. Vendo varios pisos nuevos con llaves en mano, en lo mejor de la capital; otros céntricos, también con llaves en mano, baratos; un bonito solar en el mejor ensanche. No deje de consultar con García Carreras, pues le interesa, en Bretón de los Herreros, 21, 1.°, izqda.

SE VENDEN DOS PISOS con sol. Razón, General Mola, 98, entrlo.

PISO vendo en la calle de Sagasta esquina a dos calles, mosaico, cuarto de baño, en Ptas. 40.000. Finca de 53 fanegas de regadío, a 3 kms. de Logroño, en carretera de primer orden, desde Ptas. 2.500 fanega, según parcelas de 5 fanegas en adelante. Informes, Agencia Escudero. Sagasta, 14. Teléfono 1430.

VENDO CASA con huerta de unos nueve mil pies, con fruta y demás. B. Herreros, 14, 1.°. Telf. 1184.

GRAN OCASION. Se vende hermoso solar, 14 m. frente y 24 de fondo, en la calle G. Primo de Rivera, con buena orientación al Mediodía. Franco, 44, 1.°. Teléfono 1748.

PISOS. Se venden sin intermediarios. García Morato, 3, 1.°; de 3 a 4.

PATATAS DE SIEMBRA

Precintadas y garantizadas por el Servicio Agronómico. Variedades ESTIMATA, ERDGOLD, de las Montañas de ALAVA. Pueden adquirirlas: En Logroño, LEOPOLDO ORTIZ, Almacén, CANALEJAS, 4, teléfono 1587, y en CASALARREINA, las vende "PATATO".

Abrigo Bresuham

(ASTRAKAN NONATO) EXTRA, VENDE PARTICULAR, Y PAREJA RENARD PLATEADOS MAGNIFICOS.
HOTEL COMERCIO, DE 11 A 13 Y DE 4 a 6, HABITACION 57.

PROPIETARIOS

Con el fin de atender innumerables peticiones de clientes, solventes y serios, admito ofertas de toda clase de fincas, cobrando por su venta rápida el 2 % de comisión. No pierda tiempo.
POZA. — Barriocepo, 26,, 2.°.

VENTA DE CASA en Rincón de Soto, junto a la Estación, con almacenes y bodega para 4.000 cántaras de vino. Tratar con Florencio Samaniego, en dicho pueblo.

SOLARES sitio céntrico, se venden. Razón, Camino del Cristo, 19.

ASENSIO, vende parcela en carretera de Madrid. Precio de ocasión. M. de Vallejo, 15. Teléfono 22-73.

COMPRARIA FINCA rústica con vivienda, de preferencia alrededores, capital o bien casa de campo o chalet con alguna tierra circundante en la ciudad. Ofertas con algunos detalles a don Antonio Fuertes. Apartado 383. Barcelona.

GANADOS

SE VENDEN 56 ovejas con crías y para parir, todas de vida. Agustín, Manero, en Herramélluri.

OVEJAS, se venden cien. Tratar con Justo García, en Sojuela.

SE VENDEN dos mulas de 2 años, 7 cuartas y 7 dedos, enganchadas, y otra de 6 años, 7 cuartas y 4 dedos. Tratar con Nicolás Barrio, en Ibrillos (Burgos).

VACA de leche, superior, raza holandesa, abundante leche, se vende. Gonzalo Crespo, San Asensio.

VACA en vísperas de parir, segundo parto, clase lechera, vende Antonio Cañas, en Corporales.

VENDO CABALLO cerrado, 3 dedos sobre la marca, a toda prueba de carro y labores del campo. Un molino con tres juegos de discos nuevos, rinde 6 fanegas hora. Gregorio Ramírez, en Villamediana.

VACAS, Se venden 3, recién paridas, superiores, de 2.° y 3.° parto. Ignacio Arnaut, Albelda de Iregua.

VACA en días de parir del 2.° parto, vende Angel Rioja, Anguciana.

VENDO 102 ovejas jóvenes para parir del 28 de marzo en adelante. Pablo González, Labraza (Alava)

POTRAS de tierra, de dos años, vende Teresa Manso, en Torre-Montalvo.

HUESPEDES

ALQUILO dos habitaciones amuebladas o sólo dormir. Informes en Nueva Rioja.

SE DESEAN huéspedes, sólo dormir, 2 Ptas. Caballería, 27, 2.°.

SE ALQUILA habitación con dos camas, sólo para dormir. Razón en Nueva Rioja.

NODRIZAS

Se ofrece para criar en su casa. Razón, Fortunato Fuertes, Autol.

Casada, de 40 años, leche de cuatro días, desea criar en su casa, Razón, Martín Sáenz, en Montalvo de Cameros.

Casada, de 30 años, leche de cuatro días, desea criar en su casa, Razón, Pablo Mangado, Pradejón.

Ofrécese para criar en su casa, cinco meses leche. Razón, María Simón, Calle San Antón, Pradejón.

Casada, joven, leche de 5 meses, desea criar en su casa. Informes, Angel Benito, en Pradejón.

PERDIDAS

Quien se haya encontrado una bolsa conteniendo dos cartillas de racionamiento, dos botellas vacías y ocho raciones de pan, se ruega las entregue en la Panadería de Gómez, San Agustín, 13. Se gratificará.

Una cartera de señora con cadena de metal blanco, conteniendo unas 350 ptas. Se ruega su entrega en San Bartolomé, 1, 2.°, Marcelo Ubis, donde se gratificará.

Se ha extraviado una cartilla militar con cierta cantidad de dinero. Se ruega su entrega en Ruavieja, 6, entrlo. "el Calderero", por ser documento que interesa, pudiendo quedarse con el dinero que contenía.

TRASPASOS

TRASPASO TALLER de carpintería, con toda su maquinaria, por no poder atenderlo su dueño. Razón, Bretón, 21, 1.°, iz.; de 12 a 2.

TRASPASO tres Tiendas de Paquetería. Bretón de los Herreros, 14, 1.°. Teléfono 1184.

TALLER eléctrico, trasapaso con o sin existencias. Razón Nueva Rioja

FABRICA de Cerveza, muy acreditada y con maquinaria completa, se vende. Facilidades en el pago. Entrega en el acto. Razón, Calvo Sotelo, 9, 2.°, izqda.

¿QUIERE TRASPASAR su negocio? Consulte con Poza. Calle Barriocepo, 26, 2.°.

VEHICULOS

MOTO B. S. A. documentación en regla. Verla Sn. Antón, 8. Garage.

OCASION: Automóvil Renault 13 H. P. bien calzado, carrocería nueva, toda prueba, en 6.500 ptas. Garage Ford. Calahorra.

COCHE CADILLAC 35/40, con gasógeno, documentación en regla, seis ruedas, a toda prueba, se vende. Verlo en Gasógenos Pat.

SE VENDE o cambia una plataforma seminueva de 2 ruedas, para 1.500 kilos. Tratar, Carretería Rioja. Santo Domingo de la Calzada.

COMPRARIA CARRO plataforma, para 1.000 kilos. Dirigirse, Vara de Rey, 22. Teléfono 1788.

DOS CARROS, uno de 1.000 y otro de 2.500 kilos, se venden. Razón, Sagasta, 25, 2.°, dcha.

TARTANA seminueva, vende Martín Santo Domingo, en Lardero.

CARRO nuevo de 2.500, vende Eustaquio Fernández, en Ribafrecha.

COCHE 10 H-P, 4 puertas, 4 ruedas casi nuevas, inmejorable estado, 7.000 ptas. G. Mola, 108, en. d.

GALERA de 3.500 kilos y un volquete, vende Antonio Ezquerro Fernández, en Pradejón.

CARRO seminuevo, de yugo, vende Fernando Ruiz de Gopegui, en Alesanco.

PLATAFORMA de 4 ruedas para mil o dos mil kilos, compra Francisco Sáenz, Villanueva Cameros.

CARRO de varas nuevo, para 2.000 kilos, se vende. Tratar con Estanislao Sierra, en Santurdejo.

BICICLETA señora, se vende en Barriocepo, 11, 2.°, izqda.

COCHE DE NIÑO, se vende. Razón, Pérez Galdós, 24, 3.°, izqda.

SE VENDE cama de volquete, seminueva. Tratar con Ladislao Pérez, en Arenzana de Abajo.

BICICLETA caballero, se vende. Razón, G. Berceo, 4, 2.°, izqda.

VENTAS

NEVERA eléctrica americana "General Electric", se vende. Informes en Nueva Rioja.

VINO a 32 ptas. cántara y dos ptas litro, Calle del Puente, 10.

CABRIOS DE CHOPO labrados de sierra, se venden. Juan Sagredo, General Mola, 79. Haro.

BERZAS. Se venden veinte mil. Para verlas y tratar, Finca "Talahí". Vda. de Segura. Término de Barrigüelo.

VENDO DOCE MIL SACOS. Razón, Teléfono 1456.

PATATAS DE SIEMBRA, blancas y encarnadas, buena clase, autorizadas por la Sección Agronómica de Burgos, se venden en el Almacén de Justo Herreros, Mártires, núm. 7, Calahorra. Teléfono 85.

DORMITORIO completo, se vende, muy buen uso. Razón Nueva Rioja.

MOTOR 1/4, H. P., trifásico, se vende. General Mola, 4, 2.°.

TROMPETA seminueva, se vende. Dirigirse: Plaza del Peso, 4, 2.°, Calahorra.

COLCHON, se vende. Informes en Nueva Rioja.

SE VENDEN, por dejarse la labranza, dos machos, 4 dedos sobre la marca, a toda prueba, de 9 años; un carro de yugo de 2.500 kilos; una segadora-atadora y otros utensilios. Tratar con Salvador Barrasa, en Ochánduri.

MANTILLAS, se venden. Rodríguez Paterna, 7, 2.°: de 3 a 7.

COMEDOR y dormitorio, armario tres cuerpos, todo seminuevo, se vende. Calle del Carmen, 3.

PELLAS, Se venden tres mil. Camino de San Adrián, Finca de Múgica, Felipa García.

GALLINAS Leghort, se venden en Gonzalo Berceo, 21, huerta.

MOTOR "GEAL" nuevo, de 3 y 1/2 a 4 H-P., trifásico 127/220 v. 1.400 r. por m., se vende. Anastasio Muro, en Arnedo.

DEPOSITO de hierro, de 600 litros de cabida; un barreno, una máquina de afilar cuchillas; poleas y aparato de soldar. Villegas, 9.

CARTERAS de colegial, artículos de viaje. Ricardo, Gral. Mola, 67.

PARA COMPRAR BIEN Azulejos, Mosaicos Cementos, Puertas, Ventanas y Balcones, en Casa Marín. Once de Junio, 19. Teléfono 20-96.

MOTORES y Transformadores nuevos, existencia todas potencias. Elu-Maquinaria Eléctrica. Teléfono 23. Durango.

APARATO RAYOS X Koch Sterzel "Diax" Dresden (Alemania) Ampolla Coolidge (nuevo), se vende. Razón en Nueva Rioja.

SIMIENTE DE TOMATE. Se vende en Fábrica de Conservas, Félix Benito, Logroño.

CALDERA DE VAPOR. Con todos sus accesorios, seminueva, de 25 metros de calefacción, hogar interior, se vende en Fábrica de Conservas Félix Benito, Logroño.

FABRICANTES DE CONSERVAS: Se vende: Pestañadora para tamaño hasta kilo. Cilindro y Rebaje id. id. id. Engomadora a pedal con plancha y vaso de 1/2. Filtro para agua "Electro Lux". Puertas hierro fundido para calderas. En Fábrica de Conservas Félix Benito, Logroño.

VENTANAS, puertas y balcones. Precios increíbles. Casa Marín. Once de Junio, 19.

UNDERWOOD oficina y máquina fotográfica Zeiss Tessar 1:4'5, se vende. Razón en Nueva Rioja.

DINAMO de corriente continua, de 115 voltios 520 watios 2.700 R.p.m. con su reostato y cuadro de distribución, vende Antonio Méndez, en Alcanadre.

MESA ESCRITORIO de ocasión, se vende. Razón en Nueva Rioja.

POR AUSENCIA, se vende precioso gabinete de niños, con dos camas. Para verlo, Gonzalo de Berceo, 1, entresuelo. De 3 a 6.

ABRIGO BRESNHAM (astrakán nonato) extra, vende particular, y Pareja Renard plateados magníficos. Hotel Comercio, de 11 a 1 y de 4 a 6, Habitación 57.

SE VENDEN VARIOS MUEBLES. Razón en Nueva Rioja.

CUBAS de roble de 320 y 330 cántaras, bastante gruesas, vende Tomás Gil Fontecha, en San Vicente de la Sonsierra.

VARIOS

ARRIENDO BODEGA. Almacén y tienda. Razón, Muro Mata, 6, ent.

PISO CENTRICO, se precisa. Razón, Librería Vda. Santos Ochoa.

SE PINTAN habitaciones económicas. Barriocepo, 11

PRECIOS:
Mes..... Cinco Ptas.
Trimestre... 15 »
Comisionado 15'75

NUEVA RIOJA

TELEFONOS:
Administración: 1561
Dirección:..... 1337
Gerencia:..... 1572

La vista del proceso de Riom

Termina el interrogatorio de Jacomet

En la próxima audiencia comenzarán a prestar declaración los testigos

RIOM.—Al comenzar la audiencia de hoy en el proceso de Riom, el presidente Caous habla nuevamente de la movilización industrial y reprocha a Jacomet el haber demostrado su impericia.

Jacomet, al igual que en el día de ayer, se extiende en explicaciones largas y complicadas. Afirma que hizo un llamamiento a todas las fuerzas de la nación y que utilizó a las industrias pequeñas y medias, con lo que aseguró la realización del programa de armamento. Pretende después que el número de fábricas que trabajaban para la defensa nacional aumentó en dos años de 7.000 a 11.000. "Teníamos la seguridad en septiembre de 1939 —añade— de que el programa sería llevado a ejecución en el primer semestre de 1940".

Se produce un cambio de réplicas entre el presidente y el acusado. Jacomet sostiene que la ejecución del programa iba adelantado gracias a las medidas que adoptó. Caous, en cambio, cita una declaración de Gamelin, según la cual los pedidos esenciales iban retrasados. Jacomet contesta y echa la culpa del retraso en la entrega de carros de asalto y cañones antitanques a las medidas adoptadas antes de que él ocupara el cargo. Demuestra que "según leyes inexorables", en los planes de cuatro años el punto culminante en la producción corresponde siempre al tercer año.

El presidente acusa después a Jacomet de debilidad ante la agitación revolucionaria. El inculpado afirma que el Sindicato de agentes militares existía desde 1932, por lo que no se le puede reprochar la existencia de este organismo. En cuanto a la huelga del 30 de noviembre de 1938, pretende que la huelga no alcanzó a los establecimientos militares, y que además eran los directores los encargados de mantener la disciplina en sus establecimientos.

Rechaza la responsabilidad sobre sus subordinados y especialmente sobre el director de Intendencia.

El presidente vuelve a hablar de la huelga de noviembre de 1938, y recuerda que 209 obreros fueron excluídos definitivamente y 69 temporalmente, pero que Jacomet los hizo reintegrar a sus puestos. Sólo 40 obreros fueron excluídos realmente acausa de esta huelga.

El acusado dice que no hizo con ello sino obedecer al deseo formal del Gobierno, que quería realizar un amplio gesto de pacificación nacional. Añade que advirtió por otra parte a los huelguistas de que serían definitivamente licenciados a la menor falta. Rectifica el número de los excluídos, y añade que de todas formas no se tuvo que señalar ninguna falta a los huelguistas que fueron reintegrados a su trabajo.

A las tres y cuarto de la tarde se suspende temporalmente la audiencia.—(Efe.)

RIOM. A las cuatro menos cuarto es reanudada la audiencia y prosigue el interrogatorio de Jacomet. El presidente le acusa de hacer informado de modo tendencioso e insuficiente al ministro y el Parlamento sobre el estado de preparación militar del país. El acusado cita informes de los directores e interventores de varios establecimientos de defensa nacional, en los que se indica la satisfacción por el ritmo de la construcción. A preguntas del presidente, Jacomet declara que de un total de cien mil obreros, solamente 288 fueron sancionados con motivo de la huelga de treinta de noviembre de 1938, lo que demuestra que el número de huelguistas fué ínfimo. Habla después del comité de amnistía que él mismo presidió. Declara que 63 expedientes fueron sometidos a la reintegración y cuarenta rechazados.

El procurador Cassagneau cita entonces el ejemplo de la Manufactura de Roanne, donde los tres jefes obreros, comunistas notorios, fueron devueltos a sus puestos. Jacomet se defiende después de la acusación de haber engañado a su ministro. «Mi pasado profesional—dice—desmiente esta acusación que no puedo soportar. Siempre será el honor de mi vida el haber disfrutado de la confianza de un hombre como Daladier». Admite, sin embargo, que algunos de los servicios a sus órdenes redactaron informes excesivamente optimistas. Explica después que no quiso jamás dar cifras por escrito a las comisiones parlamentarias, a causa del riesgo de que se perdieran estos documentos, de interés para la defensa nacional. (Efe)

RIOM. Jacomet cita los informes de los almirantes Maurice y Dauty, en los cuales indicaban la existencia de un sensible aumento en la producción, durante el mes de la movilización y siguientes. Declara que Francia nunca había contado con una aviación de caza potente y señala la necesidad de que existiese tal fuerza aérea.

Daladier dice a continuación que reafirma su confianza en Jacomet. «Tuvimos—dice—relaciones diarias durante tres años y conocía las fuentes de los documentos que me presentaba.

Estos documentos eran confrontados con los del alto mando. Jacomet consagró sus fuerzas al servicio del Estado con entera honradez. ¿Habíamos dotado a Francia en 1939 de un ejército capaz de resistir el ataque alemán? Afirmo que sí, y lo pruebo» Daladier con vehemencia, asegura que se realizó un esfuerzo suficiente ante las perspectivas de guerra. Hace protestas de su fe en la libertad y expone su convicción de que la libertad triunfará definitivamente aunque sufra un eclipse momentáneo.

Se levanta la sesión a las 16'50. Los interrogatorios de los acusados han terminado. En la próxima audiencia, el martes 17, a las 13'30, serán escuchados los primeros testigos. Se trata de testigos militares.—(Efe).

El Obispo de Dijón condena el bombardeo de París

PARIS.—El obispo de Dijón ha publicado una pastoral en la que condena, en términos enérgicos, los ataques de la aviación británica sobre París y sus alrededores.

Dice, entre otras cosas, que ningún bombardeo puede tener justificación cuando lleva la miseria, la desgracia y la muerte a millares de personas que hasta no hace mucho eran las aliadas de Inglaterra. Y añade: "Las octavillas arrojadas por los aviadores ingleses afirman que el ataque fué realizado para ayudar a Francia. Esta ayuda es muy singular, ya que ha causado la muerte a los que pretendía ir dirigida. Algún día juzgará la historia este proceder".—(Efe.)

Los frutos secos españoles

FIGURARAN EN LA FERIA DE PRIMAVERA EN MILAN

MADRID.— La Dirección General de Comercio y Política Arancelaria, por su oficina de Expansión Comercial, ha invitado a la Rama "Almendra-Avellana", a participar en la próxima Feria de Primavera de Milán.

Las almendras de Baleares, Andalucía, Levante, Cataluña y Aragón, con las avellanas catalanas, van en lujosos muestrarios como exponentes de esta importantísima riqueza española. En miles de bolsitas se ofrecerán las más selectas clases de nuestros frutos secos a los visitantes de la Feria de Milán, por la Rama Almendra-Avellana, en el pabellón español. Se repartirán también en Milán turrones de las más importantes casas de Jijona, a más de exhibirse lujosos muestrarios, lo que ya en el año pasado constituyó una novedad en tan importante Feria.

Un folleto en italiano, bien ilustrado, servirá para completar la propaganda y presencia de los frutos secos españoles y sus productos elaborados en la más importante manifestación comercial de Italia, que es la única que se ha conservado a pesar de la guerra.

Las ilustraciones de este folleto, editado en cinco idiomas, y que se distribuirá por todo el mundo por la Oficina de Expansión Comercial del Ministerio de Industria y Comercio, han sido dibujadas por la notable pintora, Magdalena L. Pérez Comendador.

El Frente de Juventudes y la Semana Santa

MADRID.— El Frente de Juventudes ha ordenado que en los días de la próxima Semana Santa sea representado en todas las delegaciones provinciales el Auto de Pasión del autor español del siglo XV (15), Lucas Fernández. En la circular que ha sido dirigida en estos días a las delegaciones, se exhorta a la organización a fomentar el espíritu religioso en estos días de reconocimiento espiritual, para que se afiance en el alma de nuestros flechas la meditación sobre la Sagrada Pasión de Jesucristo, y al par se les recuerda que durante la Cuaresma organicen Ejercicios Espirituales y que asistan los flechas al Vía Crucis. El Jueves Santo, aquellos camaradas que no puedan visitar con su familia los Monumentos, podrán hacerlo con algunos mandos provinciales.

La sociedad de transportes de la capital del Reich sigue teniendo perfectamente atendidos todos sus servicios a pesar de la guerra. Para ello ha sustituído una buena parte de sus 24.000 empleados por personal femenino

Las fallas valencianas, en su carácter actual, arrancan del primer tercio del siglo pasado

Valencia y la pólvora.--Fallas de antes y fallas de ahora

Aire de tracas en las vísperas de la primavera

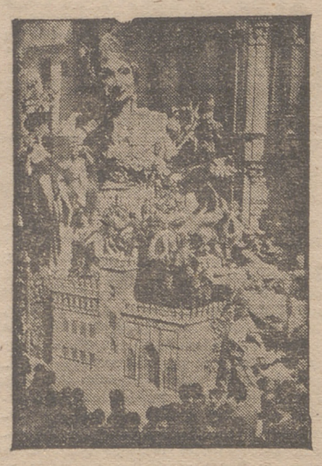

Una artística "falla"

No hace falta para descifrar la genealogía de Valencia asomarse al pergamino de las Historias, sino que es suficiente ver el encanto de sus viejas calles de labradas rejas y jardines silenciosos, admirar el sentido justo que tiene el valenciano de la belleza, del arte y del ritmo. Si en el fondo de nuestra ascendencia corre junto a la sangre germinal de los legionarios de Junio Bruto, la impetuosa sangre de los árabes. Valencia ha sabido equidistar de esos dos sedimentos y ofrecernos original entre el sentido jurídico que preside sus riesgos y la sabia ordenación árabe de los cauces que alimentan las huertas.

En el valenciano no hay zonas de lucha entre estas dos civilizaciones que se juntaron en sus venas, sino que la capacidad creadora de esta tierra hizo que de este contacto surgiese una original cualidad temperamental, en la que si hay veces que asoma lo africano otras se manifiesta sin dudas la estructura latina. Esas cualidades que arrancan de las entrañables raíces genealógicas son las que dan carácter específico a estos contornos delimitados por la tierra que nos une con Castilla y por el mar que nos enlaza con la aventura. ¡Tierra virgiliana de Geórgicas y Eneidas! Valencia en la puerta de la primavera, que se nos entra por las ventanas del cielo, enciende sus hogueras festivas, cruza su aire tibio de meridiano de pólvora y lanza su vítor a lo alto en el cohete que estalla en el azul. Esbozo de cartel que como un pregón popular anuncia la alegría definitiva del tiempo primaveral.

¡FALLAS DE SAN JOSE!—Acaso ninguna fiesta tenga tan hondo tipismo, tan sugestiva transcendencia como "Las Fallas". Han pasado estas de mero episodio arrabalero a exponente de valencianía. La falla en su carácter actual arranca del primer tercio del pasado siglo, siendo en sus comienzos como la voz del suburbio que alza un patibulo de escarnio para sancionar las ruindades vecinales. En el año 1851—como consigna el escritor valenciano Martín Domínguez en su libro "Alma y tierra de Valencia"—tuvieron que someterse a fallas a la previa censura de la autoridad, dado el escandaloso matiz que encerraba el argumento de aquellas en muchas ocasiones.

Era la falla el tribunal inflexible de la calle que condenaba sin apelación a los reos del vecindario a pública chacota. No escapaba ningún culpable a la acción de esta rigurosa justicia, que muchas veces daba crédito al rumor, o saciaba venganzas sobre el inocente. ¡Cuántas gentes vieron en otras épocas desnudas su alma en ese tablado que muchas veces tomaba categoría de patíbulo! El carácter de la falla como voz de chisme y público mentidero le daba a la ingenua fiesta fallera el acento de las coplas del Provincial o de Mingo Revulgo, pregón de escándalo sobre el cartón de los muñecos que cargaban así con culpas agenas. A ese primer período de la falla en el que se pone el buen humor al servicio de la chismografía arrabalera sucede la época mejor del espectáculo fallero. Gana con ello la fiesta en decoro y se purifica de su revuelto fondo de escándalo, para ser ángulo de humor sin ofensas, fallo inapelable de sucesos de vivir provinciano. Carcajada alegre de un pueblo capaz de poner en solfa sus propios dolores.

TRABAJOS PREPARATORIOS—Hacer una falla significa perseverar durante un año en todas las tareas del festejo. Para alzar una falla precisan una serie de labores preparatorias. Primero se constituye la comisión, verdadera cabeza visible del barrio. Después empieza la recogida de dinero mediante suscripciones mensuales o semanales a las que contribuyen todos los vecinos. Una vez adelantado el ejercicio fallero", traza la "comisión" el motivo de la falla adoptando su resolución después de laboriosas sesiones en el "cafetín" del barrio. Encargado el artista y hechos los presupuestos, empieza la confección de los "ninots", obra en la que se acreditan estos escultores que trabajan en cartón y cera, con una habilidad realmente maravillosa. Cuando ya está ultimado el programa de los festejos, contratada la banda de música que aminezará las jornadas y cumplimentados todos los trámites gubernativos y de la Junta Central Fallera, se llega al final de las tareas.

"LA PLANTA".—La noche de la "plantá" tiene un sabor típico especial. En cada esquina donde se piensa levantar la falla, empieza el ir y venir de carpinteros con tablas, de mozos que traen los "ninots", de carros que transportan los pedazos de la arquitectura fallera. Se construye el tablado, se montan los muñecos, se retocan los detalles... Durante toda la noche continúa el ejetreo. Y al apuntar el día, los primeros madrugadores sorprenden la falla terminada. En esas horas de la mañana se hace la cdáisca "despertá". La banda de música de la falla recorre el barrio tocando alegres pasodobles mientras la comisión despabila a los vecinos haciendo explotar petardos y cohetes. Ya desde ese día hasta la noche de "la cremá", desaparecen la calma y el silencio de los contornos de Valencia.

Las calles se ven atestadas de público que va y viene, examina, analiza, descubre e interpreta a su manera el motivo de "la falla". Es inútil el "llibrets" con la explicación en verso festivo, pues la verdadera explicación está en el alma del mismo pueblo que la vé como él quiere que la interprete a su gusto, tal como él la siente.

VALENCIA Y LA POLVORA.—Junta a esta manifestación de arte y de humor, Valencia no prescinde de su afición por el ruido y la pólvora. ¿No hay en el fondo de esto la estampa del "correr la pólvora" bajo los cielos africanos?

Cuando se queman las tracas el valenciano no huye, sino que va debajo de la explosión, retando el estallido, bautizándose de pólvora, saboreando su olor. Los tímpanos de nuestro pueblo están inmunizados al ruido. Por eso el festejo de sus fechas mayores es atronar el aire, lanzar al cielo manojos de cohetes y deleitarse con esa filigrana de luces, colores, palmeras y arcos que bordan en la noche los castillos de fuegos artificiales, maravilla de la pirotécnia valenciana. Nuestra epidermis se curte en el rito de la pólvora. Todo el aire huele a petardo, a pasodoble a casticismo..

FALLAS DE ANTES Y FALLAS DE AHORA.—El comienzo de la fiesta fallera era limitado el número de aquellas, pero luego fué aumentando hasta la cifra de ciento y pico máxima dada hace 11 o 12 años. En el presente, el número de fallas pasa de 70; cantidad realmente considerable y en la que se han invertido sumas importantes de dinero. Destaca en el itinerario fallero la monumental de la plaza del Castillo y otra de la calle de la Paz. El programa de este año incluye corridas de toros, cabalgata de "ninot" conciertos, "corregudes de joyes", campeonatos deportivos, carreras, festivales y otros alicientes.

El fuego consume las "fallas" en la típica "cremá".

LA CREMA.—La noche de San José finaliza la jornada fallera. Vuelven a sonar las músicas y a estallar las tracas, suben a lo alto los cohetes... Y por fin se enciende la falla. A esa hora de la media noche, Valencia se convierte en una inmensa ascua de fuego, cuyo reflejo pone en el cielo tintes rojizos de apocalipsis. Con la falla arden las pequeñas mediocridades que puedan haber en el alma de nuestro pueblo. A esa hoguera, que es un verdadero auto de fe donde acaba el chisme y la copla, la sátira y el donaire, arrojamos los valencianos lo que pueda estorbar para el esplendor de esta ciudad de purezas y esperanzas. No se quema tan sólo el trasto viejo, la "estoreta" que postula la chiquillería sino que se lanzan también a las llamas los estorbos y los trapos sucios que haya en los rincones del alma. Valencia con esta noche de fuego da a entender que es tan pródiga en la labor y en la creación que puede permitirse el lujo de quemar su pasado porque siempre tiene brazos para volver a rehacerlo.

El fuego es el epílogo de las fiestas falleras. Fiestas que para ser más simbólicas empiezan con heraldo de pólvora en hogueras; con las cuales esta Valencia mediterránea alumbra la entrada de la verde y gentil primavera.

(Texto y fotografías, CIFRA).

Bailes populares valencianos

Ley de creación de la Medalla de la Vieja Guardia

Su empleo indebido será sancionado como falta muy grave

MADRID. El «Boletín del Movimiento de Falange Española Tradicionalista y de las Jons», publica en su número de diez de marzo actual, un decreto del mando nacional del Movimiento, que dice así:

Cuando el rumbo de España derivaba al caos, por años de desgobierno y olvido de las puras esencias españolas, el perverso sentido político imperante, no encontró violenta resistencia más que en cuantos con desprecio de posturas claudicantes en un medio ambiente individualmente cómodo, siguieron la trayectoria trazada por el Fundador de la Falange, reivindicadora del destino universal de España y en los representantes de las fuerzas tradicionales españolas, insobornables a toda desviación materialista. Quedó hecha y definida la apreciación que merecieron actitudes con tal gran contenido de amor patrio, con la ley de *19* de abril de *1937*, origen del instrumento político rector de los futuros destinos imperiales, pero a las avanzadas políticas de nuestra revolución nacionalsindicalista, por creadoras en un estado espiritual tan antagónico del que supieron enfrentarse y vencer, es justo distinguirlas públicamente, porque pública fué también su rebeldía. Y para que así sea, se crea un emblema muestra de recuerdo, estímulo y recompensa de su conducta y guía y fuente de obligación para perseverar sin desaliento en la norma fijada por el primer jefe nacional.

En su virtud, dispongo:

Artículo primero. Se crea la Medalla de la Vieja Guardia para todos aquellos militantes que con antigüedad anterior al *16* de febrero de *1936*, pertenecieron a alguno de los partidos unificados por decreto de *19* de abril de *1937*

Artículo segundo. Esta medalla les será concedida por el secretario general del Movimiento, a propuesta de la Junta central de recompensas y mediante expediente de comprobación realizado por las Jefaturas provinciales del Movimiento a través de las Delegaciones de la Vieja Guardia.

Artículo tercero. La concesión de cada medalla será publicada en el «Boletín del Movimiento», así como su pérdida en caso de sanción grave.

Artículo cuarto. Los afiliados que antes del Movimiento ostentaban jerarquía en alguno de los partidos unificados, podrán llevar sobre la cinta la medalla, colocado a manera de pasador, el emblema que hoy se use para caracterizar a dicha jerarquía. Los que pertenecieron a primera línea llevarán el ángulo de plata, y los que ocuparon varios cargos llevarán el símbolo del más elevado.

Artículo quinto. La medalla irá grabada por una sola cara que servirá de frente, dejando la otra para ser grabada sobre ella el nombre y los apellidos del concesionario, el número del carnet que acredite su calidad de vieja guardia y el año de filiación al partido

Artículo sexto. El empleo indebido de esta condecoración será sancionado como falta muy grave.

Dado en Madrid, a *10* de marzo de *1942*. FRANCISCO FRANCO».

La India no se fía de Inglaterra

SHANGHAI. En sus comentarios a la misión de Stafford Cripps, la prensa de la India expresa su temor de que Inglaterra sólo trate de evitar una solución definitiva al problema indio. (Efe)

Proceso contra unos guardias polacos

Trato inhumano a los deportados alemanes

BROMBERG (Posnania). Ha empezado la vista de un proceso seguido contra 38 guardias polacos que, en las jornadas de agosto y septiembre de *1939*, dieron escolta a numerosos miembros del grupo étnico alemán de Thorn, que eran conducidos por caminos ordinarios a Varsovia. La conducción fué una de tantas—recuérdase en el curso del proceso—que se verificaron por aquellos días y que originaron la muerte de gran número de alemanes. Los testimonios aportados durante la primera jornada de la vista han sentado la afirmación de que la también primera jornada de marcha resultó extraordinariamente dura para los alemanes, que hubieron de sufrir golpes de los carreteros polacos que acompañaban a la expedición, sin que los guardias intervinieran para impedirlo. También resulta de las declaraciones prestadas hasta ahora que casi no se dió de comer a los deportados, y que llegada la noche, y en las de días sucesivos hubieron de dormir amontonados en establos así como que varios alemanes que no podían ya seguir andando fueron muertos a tiros o a bayonetazos. Se ha dado, por último, testimonio de que en un momento dado la columna en marcha se vió tiroteada por la espalda, cayendo heridos varios de sus componentes, resultando que en las exhumaciones practicadas por las autoridades alemanas fueron identificados treinta cadáveres como de personas que formaban parte de dicha columna. La vista de este proceso ocupará, probablemente, varias semanas. (Efe)

Homenaje a Jacinto Miquelarena

MADRID. En honor del brillante escritor y periodista, don Jacinto Miquelarena, se ha servido un almuerzo en el Consulado de la Argentina, al que asistieron también el embajador del país hermano, Dr. Adriano C. Escobar; el vicesecretario de Educación Popular, camarada Arias Salgado; el cónsul general don Aquilino López, don Manuel Aznar, consejero de la Hispanidad; el Director de la Agencia «Efe», don Vicente Gállego; el director de «Informaciones», don Víctor de la Serna; don Juan José Pradera, director de «Ya»; don José Losada de la Torre, director de «ABC», don Samuel Ros, director de «Vértice», y don Antonio Cacho Zabalza.

Ayer en España...

EL "PREMIO FASTENRATH"

MADRID.— La Real Academia Española ha concedido el "Premio Fastenrath" al libro "González Bravo y su Tiempo", del que es autor don Luciano de Taxonera. Constituían la ponencia los académicos, don Joaquín Alvarez Quintero, don Eduardo Marquina y don Angel González Palencia.

EXPOSICION DE CARTELES EN LA COMISARIA DE ABASTECIMIENTOS

MADRID.— Ha sido inaugurada la exposición de carteles organizada por el servicio de propaganda de la Comisaría General de Abastecimientos, en el Círculo de Bellas Artes. Asistieron el alcalde, Presidente de la Diputación y otras autoridades y jerarquías. El certamen consta de más de treinta cuadros.

ENTIERRO DEL MAESTRO MORERA

BARCELONA.— Se ha efectuado el entierro del maestro Morera. Al fúnebre acto asistieron representaciones del Ayuntamiento y de todas las entidades musicales de la ciudad.

ESPECIALISTA DE TIFUS EXANTEMATICO

BARCELONA. — El doctor Hermann Mooser, profesor suizo, especialista del tifus exantemático ha llegado a esta capital, llamado por el Ayuntamiento para colaborar en la extinción de los pequeños focos existentes y evitar su propagación.

BATIDAS A LOS LOBOS

AVILA.— Manadas de lobos han aparecido en el término municipal de Candeleda. Se han organizado batidas.

GRATITUD AL CAUDILLO

CORDOBA.— En los pueblos de Pozo Blanco y Montoro ha producido extraordinario júbilo la noticia de haber sido adoptados por el Caudillo a los efectos de su reconstrucción. Hubo manifestaciones populares que vitorearon entusiásticamente a España y al Generalísimo. Las jerarquías y autoridades han cursado telegramas de gratitud a la Casa Civil de S. E. el Jefe del Estado y al Gobierno.

El Coñac
FELIPE II
CADA DIA SE VENDE MAS,
NO ES MODA, ES CALIDAD.

El Fuero del Trabajo en la práctica

11.928 empleados de Correos, afiliados en el Subsidio de Vejez

143 mujeres disfrutarán, además, de los beneficios del seguro de Maternidad

Por RAFAEL SALAZAR SOTO

11.928 empleados modestos de la Dirección General de Correos disfrutarán en breve de los beneficios que supone el Subsidio de Vejez, cumpliendo así con una de las normas de justicia social que establece el Fuero del Trabajo. Se trata de modestos servidores del Estado—carteros rurales, peatones, carteros peatones, ayudantes de cartería, mozos de transbordo, atizadores de calefacción, carteros urbanos interinos, personal de limpieza y agentes montados—que, por carecer de la cualidad de funcionarios, no tienen derechos pasivos, encontrándose al final de la vida física, ya que la oficial no tenía término, sin ayuda económica de ninguna clase, expuestos a la miseria. De esos 11.928, el personal femenino—143 en total—disfrutará también del Seguro de Maternidad. Merced a la escala establecida por el Instituto Nacional de Previsión y a las facilidades que han sido otorgadas por éste a la Dirección General de Correos, el personal a que nos referimos, que hubiese sido afiliado en julio de 1941, podrá comenzar a percibir el subsidio a partir del año 1944. Ello es así teniendo en cuenta su antigüedad de filiación y no por razón de edad, puesto que la tienen por exceso.

La importantísima mejora se ha llevado a cabo con extraordinaria rapidez, gracias al apoyo decidido y entusiasta que, desde el primer momento, prestó el señor Gazapo, director general de Correos y Telecomunicación, convencido de lo justo y equitativo que era resolver la situación de esos millares de empleados modestos. En lo sucesivo, no sólo verán resuelto el problema de su vejez desamparada, sino que, además, el subsidio que en su día habrán de percibir—tres pesetas diarias—será en algunos casos superior a los sueldos que han venido disfrutando.

Habilitados los créditos necesarios para la implantación de esta mejora (ochocientas cincuenta mil pesetas se han concedido ya este año), era preciso realizar una labor previa, penosa por el elevado número de afectados, con el fin de proceder a afiliar a cuantos estuviesen comprendidos en estas disposiciones de carácter social. Un negocio especial, creado exclusivamente con este fin—el de Seguros Sociales—, comenzó a funcionar en los últimos días del pasado mes de noviembre. De entonces acá se han logrado reunir todos los datos necesarios, pese a la dificultad que suponía la recopilación de los mismos, puesto que se referían a empleados dependientes de las 56 Administraciones, diseminados por todos los rincones de España. Como, además, carecían de la condición de funcionarios y no obraban sus datos personales completos en expedientes de ninguna clase, cada administrador ha tenido que dirigirse personalmente a todos y cada uno de los afectados para conocer los nombres y apellidos de sus padres y la fecha de nacimiento. Y téngase en cuenta que son varias las Administraciones que tienen más de 500 empleados en esas circunstancias, como las de Oviedo, León y Lugo—por no citar más que algunos ejemplos—, con 585, 565 y 599, respectivamente. Haber conseguido en tan poco tiempo afiliar a tantos empleados, el hecho de que haya sido necesario también llevar un estado de altas y bajas en los últimos seis meses y la confección de otras tantas fichas que reflejan con exactitud las cotizaciones mensuales de cada uno de los interesados y su historial económico, dará idea del ímprobo trabajo desarrollado y del entusiasmo con que el personal del Negociado de Seguros Sociales ha tenido que realizar su meritoria labor. Todo lo merecían, sin embargo, estos trabajadores al servicio del Estado. Su conducta fué siempre ejemplar y la misión delicada que tienen a su cargo, de gran responsabilidad si se piensa en que son ellos los encargados de llevar hasta los últimos rincones giros y documentos de interés, ha sido causa de que, por parte de todos, se haya procurado resolver cuanto antes la situación en que, al llegar a la vejez, forzosamente tenía que plantárseles. La índole de su trabajo exigía, por otra parte, un rendimiento incompatible con la edad avanzada, ya que en muchos casos tienen que recorrer, en cumplimiento de su misión, varios kilómetros al día para llevar el correo hasta la última aldea de cada provincia española.

En otras épocas, una justicia reparadora como la que, por disposición del Caudillo, se está llevando a la práctica tan callada y silenciosamente, hubiese sido lanzada a los cuatro vientos con propagandas políticas de toda índole. No se hizo nunca nada en beneficio de estos empleados—el hecho parece inconcebible—y cuando, después de tantos sacrificios como tuvieron que soportar, un Estado que vela por la mejora de todas las clases sociales y que apoya a las más modestas con especial interés, se cuida de remediar situaciones como estas a que nos referimos, lo hace sin que nadie tenga que enterarse, sin avisos previos, que a nada conducen. La obra está en marcha, y lo más penoso—la organización y arranque del nuevo organismo—, realizado ya. Pero el personal que trabaja en el Negociado de una nueva creación, a las órdenes de don Luis Manso, seguirá ocupándose de otras modalidades del seguro social, porque es propósito del director general de Correos centralizar en su dependencia todas estas mejoras que el Nuevo Estado estableció en el Fuero del Trabajo y que de manera tan rápida y eficaz están llevándose a la práctica.