TIERRA DE BUENOS HOMBRES QUE CASTILLA VACIA POR OUE DE TODA ESPAÑA

LA VOZ DE CASTILLA

DIARIO INDEPENDIENTE DE LA MAÑANA

AÑO IV - NUM. 840 || BURGOS, DOMINGO, 23 DE MAYO DE 1948 || PRECIO: 50 CTS.

LA VOZ DE CASTILLA
Franqueo concertado
Apartado 153
BURGOS
Municipal

LA IMAGEN DE LA VIRGEN DE FATIMA se acerca a Madrid

La señorita Carmen Franco Polo salió a recibirla a Navalcarnero

ALCAZAR DE SAN JUAN, — En su triunfal paso por toda provincia de Ciudad Real, la agen de la Virgen del Rosario de Fátima ha llegado a esta ciudad las últimas horas de la tarde. El acimiento ha sido apoteósico. En plaza de España, el alcalde hizo consagración de la ciudad a la gen, durante un acto solemnísi- (Cifra).

EL PASO POR TALAVERA

TALAVERA DE LA REINA, — A las once menos cuarto de noche ha pasado por esta ciudad caravana automovilística que duce a la imagen de la Virgen Fátima a Navalcarnero. Consta- la caravana de cinco coches de lujo, que cruzaron rápidamente ciudad. (Cifra).

LA HIJA DEL CAUDILLO, EN NAVALCARNERO

NAVALCARNERO, 22. — La señorita Carmen Franco Polo, hija de S. E. el Jefe del Estado, ha llegado a este pueblo para participar en la procesión de la Virgen de Fátima. (Cifra.).

LLEGA LA VIRGEN A NAVALCARNERO

NAVALCARNERO, 22.—A las diez menos cuarto de la noche llegó al límite municipal la imagen de la Virgen de Fátima y la caravana automovilística que la acompaña. Fué recibida por las autoridades, presididas por el patriarca de las Indias, el obispo auxiliar de Madrid y padre Villalobos. La devoción del pueblo se manifestó en palmas muestras de júbilo. En seguida se organizó una procesión en la que figuraron todos los vecinos, para llevar la imagen hasta la iglesia, donde quedó expuesta, comenzando seguidamente los turnos de vela. La recepción de la imagen y la procesión resultaron en extremo conmovedoras. (Cifra.)

PREPARATIVOS EN MADRID

MADRID, 22. — Se ultiman los preparativos para la recepción en Madrid de la Virgen de Fátima. Con este motivo llegará mañana a la capital de España el cardenal arzobispo de Lisboa.

Puede decirse que todo Madrid desfilará ante la sagrada imagen de Fátima, con amor, respeto y fervor, y muchos son los que esperan un posible milagro. De Navalcarnero se iniciará la marcha mañana, a las once y media, camino de la capital de España. La recepción oficial se hará sobre el río Manzanares, en el puente de Segovia. Allí estarán las organizaciones masculinas y femeninas, con sus banderas, y el pueblo entero de Madrid. También se hará un desfile por la calle Mayor. Días después se celebrará una misa, sólo para enfermos.

EL PRESIDENTE DE FINLANDIA DESTITUYE A LEINO

Los comunistas amenazan con huelgas si no se le sustituye con otro de su partido

HELSINKI, 22. — (Urgente).— El ministro comunista del Interior, Leino, ha sido sustituído hoy. Inmediatamente han estallado huelgas entre los obreros comunistas, en solicitud de que Laino continúe en el Gobierno. (Efe).

KILPI LE SUSTITUYE

HELSINKI, 22. — Una delegación de trabajadores comunistas ha intentado en vano entrevistarse con el presidente Paasikivi, para pedir que se nombre un comunista en sustitución del ministro del interior, Leino, que ha cesado hoy en su cargo.

Paasikivi ha nombrado a Eino Kilpi, ministro de Educación, para sustituir a Leino.

Kilpi, hasta hace poco social-demócrata, parece que se ha pasado al campo comunista, aunque no es miembro del partido. Se ignora si los comunistas aceptarán su nombramiento.

MAS DETALLES

HELSINKI, 22. — El ministro comunista del Interior, Leino, había prometido anoche al presidente Paasikivi, que dimitiría la semana próxima, como consecuencia del voto de censura que le había dado el Parlamento. Al retractarse esta mañana es cuando el presidente lo separó de su cargo y le designó sustituto, previa consulta con los demás ministros.

El voto de censura se funda en la entrega ilegal a los rusos por Leino, en 1945, de diez finlandeses y diez apátricas. (Efe).

AMENAZAS

HELSINKI, 22.—Los comunistas finlandeses están dispuestos a iniciar manifestaciones si la actual crisis política no se resuelve con arreglo a sus exigencias. Se han celebrado numerosas huelgas, entre las que destacan los trabajadores del puerto de Helsinki. (Efe).

CONTRADICCIONES

HELSINKI, 22. — La vacante de ministro del Interior, producida por la separación del comunista Leino, objeto de voto de desconfianza del Parlamento, no ha sido cubierta. En vista de ello, las manifestaciones proyectadas por los comunistas en esta capital no se han realizado. (Efe.).

CONGRESO DE CIRUGIA

MADRID, 22. — En el Consejo Superior de Investigaciones Científicas se ha celebrado la solemne sesión de clausura del segundo Congreso Nacional de la Sociedad de Cirugía y Traumatología.

DEWEY LLEVA MAYORIA

En las elecciones para candidato presidencial republicano

PORTLAND (Oregón), 22.- En las elecciones internas del partido republicano de delegados en la convención nacional para la designación de candidato presidencial, Dewey tiene escrutados los votos de 391 de las 1.861 mesas de este Estado, 60.395 sufragios, frente a 54.473 para los partidarios de Stassen. El margen a favor de Dewey se ha mantenido desde que comenzó el recuento. (Efe.)

LOS RESTOS DEL PADRE FLANAGAN, EN NORTEAMERICA

CIUDAD DE LOS MUCHACHOS (Nebraska, EE. UU.), 22. — Han llegado a esta ciudad, procedentes de Alemania, los restos mortales del padre Flanagan, que fundó la "Ciudad de los Muchachos". Han sido transportados a bordo de una fortaleza volante.

El entierro se efectuó con gran solemnidad. Asistieron todos los muchachos que viven en la ciudad. El padre Flanagan falleció en Alemania cuando se hallaba en misión oficial para examinar la situación en que se encuentra actualmente la juventud alemana. Anteriormente había visitado Austria con el mismo fin. (Efe.)

SOBRE LAS HUELGAS DE DETROIT

DETROIT, 22. — Las negociaciones entre la General Motors y el Sindicato de obreros automovilistas están paralizadas. Ambas partes dicen que continuarán sus esfuerzos para lograr un acuerdo antes de mañana, fecha en que debe comenzar la huelga de 225.000 obreros. Después de cuatro ho-

EL ALZA DEL TABACO

Por OCIO

--Tengo un espantoso dolor de riñones, y debe ser del tabaco.
--¿Del tabaco?
--Sí... ¡Ayer me pasé la tarde cogiendo colillas...!

FUERZAS EGIPCIAS ENTRAN EN BELEN

En Jerusalén resisten un millar de judíos

La O. N. U. ordena el "alto el fuego" en Palestina

EL CAIRO, 22. — El Ministerio de Defensa egipcio anuncia que fuerzas egipcias han entrado en Belén, a ocho kilómetros del centro de Jerusalén, y les separan pocos kilómetros de las fuerzas de la Legión Arabe que asedian Jerusalén. (Efe).

COMUNICADO EGIPCIO

EL CAIRO, 22. — Un comunicado egipcio de anoche dice: "Las reales fuerzas aéreas egipcias realizaron un ataque contra Negba y Shmedo, causando muchas bajas y daños. En ambas colonias judías se han producido grandes incendios. (Efe).

JERUSALEN, AISLADA

JERUSALEN, 22. — Los legionarios árabes dicen haber aislado Jerusalén del resto de Palestina y que esperan mantener control sobre la ciudad santa hoy mismo. "Efe).

ATAQUE JUDIO

JERUSALEN, 22. — Varios centenares de judíos apoyados por carros blindados bajaron esta noche del histórico monte Sión, fuera de la ciudad amurallada, para asaltar las defensas de la Legión Arabe en la puerta de Sión.

La tentativa de los judíos parece responder a una llamada angustiosa lanzada por el millar de hebreos que sigue resistiendo en su barrio de la ciudad vieja. (Efe.)

AVIONES DERRIBADOS

LONDRES, 22. — Un portavoz del Foreign Office ha confirmado las noticias recibidas de Palestina, según las cuales el aeródromo de la R. A. F. en Ramat David ha sido atacado cuatro veces por la Aviación egipcia, de la que fueron derribados cuatro aparatos. (Efe.)

OCUPAN HEBRON

EL CAIRO, 22. — El comunicado oficial egipcio dice: "Nuestras fuerzas ligeras lograron entrar en Hebrón a mediodía donde se les hizo un caluroso recibimiento a lo largo de todas las calles. (Efe.).

OFENSIVA SIRIA

BAGDAD, 22. — El ministro de Defensa anuncia que la artillería del Irak ha cañoneado una columna motorizada que se dirigía hacia Gesher y ha destruído la mayor parte de los vehículos, causando sesenta bajas, entre muertos y heridos. (Efe).

TREGUA EN LOS SANTOS LUGARES

LAKE SUCCESS (Nueva York), 22.—El Consejo de Seguridad ha recibido una comunicación del llamado Estado de Israel, en la cual se dice que aceptaría una tregua incondicional para Jerusalén y los Santos Lugares inmediatamente. (Efe).

LOS ARABES NO CESARAN

LAKE SUCCESS, 22. — Siria ha advertido a las N. U. que los árabes rehusarán el cumplir el plan norteamericano que ordena el cese de las operaciones militares en Palestina, caso de que dicho plan sea aprobado por el Consejo de Seguridad. (Efe).

ALTO EL FUEGO

LAKE SUCCESS, 22. (Urgente). — El Consejo de Seguridad ha rechazado la resolución norteamericana que establecía que había una "ruptura de la paz" en Palestina.

El Consejo de Seguridad aprobó una orden de "alto el fuego" en Palestina que deberá entrar en vigor treinta y seis horas a partir de las 04, hora de Greenwich, del 23 de mayo. (Efe.).

LA BANDERA DE ISRAEL, EN LA CASA BLANCA

WASHINGTON, 22. — Por primera vez ondearán juntas, el lunes, en la Blair Nouse del pabellón de huéspedes de la Casa Blanca, y en ocasión de una visita de Chaim Weizmann a Truman, las banderas de Norteamérica y de Israel. (Efe).

CONFERENCIAN LOS ANGLOAMERICANOS

LONDRES, 22. — En los círculos competentes de esta capital se declara que el secretario del Foreign Office, Bevin, fué quien solicitó la celebración de una conferencia con el embajador de los Estados Unidos, Lewis Douglas. En los círculos diplomáticos se manifiesta que se debe a las noticias circuladas en Estados Unidos, según las cuales la Comisión de Créditos del Senado pensaba hacer investigaciones sobre la acusación de que Inglaterra utiliza el dinero del plan Marshall para ayudar a los árabes.

Un portavoz del Foreign Office ha declarado que Palestina será objeto de discusión entre los representantes de los dos Gobiernos, porque puede ser la causa de divergencias. Insistió en que las obligaciones contraídas por los ingleses con los países árabes comenzaron mucho antes de que los ingleses recibieran ningún empréstito de los Estados Unidos. (Efe.).

Brotes nazis en Alemania

BARCELONA, 22. — Procedente de Italia ha llegado el periodista norteamericano John P. Leacacos. Ha manifestado que viene para residir una temporada en Madrid y Barcelona. Ante los periodistas hizo un breve informe de la actualidad en los países que ha visitado. De Alemania indica que se han registrado algunos brotes de nacionalsocialismo. De Grecia manifiesta que sin la ayuda norteamericana hubiera caído ya en poder del comunismo; de Turquía, que presta atención constante a la presión rusa.

Un artículo de don Jacinto Benavente

BARCELONA, 22. — Bajo el título "Novela picaresca", don Jacinto Benavente publica en "La Vanguardia" un artículo, en el que se refiere a los esfuerzos que realizan el socialismo y el comunismo para disimular sus verdaderas intenciones. "No puede negarse —dice— al socialismo y al comunismo habilidad para sortear su mayor peligro, que es el de parecernos temibles. A toda costa desean que se les pierda el miedo. Así vemos cómo cada uno, por su parte, procura parecer a cuál más gubernamental y templado. Los socialistas extreman su enemistad con el comunismo. "Por Dios —ya hablan de Dios y todo—, que no nos confundan con el comunismo. Somos los más opuestos". "Opuestos —continúa diciendo el articulista— son siempre dos comercios en que se expende el mismo género. Si cumplieran como prometen y el género que tratan de expender fuera como el que se exhibe en el escaparate, lo único que podría dudarse es qué nos estaría mejor, si el socialismo o el comunismo, como partido gubernamental. Lo malo es que el verdadero género que ha de expenderse está oculto en la trastienda. Y ya no hay quien se deje engañar por el escaparate".

Más de un millon de asambleistas en el Congreso de Farmacia

MADRID, 22.—Según datos facilitados por la Secretaría General del I Congreso Hispano-Portugués de Farmacia, el número de congresistas sobrepasará el millar. Se han presentado más de 250 comunicaciones para las sesiones científicas. (Cifra).

El ministro del Ejército, en Burgos

Ayer, a las ocho de la tarde, llegó a esta ciudad, procedente de Madrid, el ministro del Ejército, excelentísimo señor don Fidel Dávila Arrondo, acompañado de sus hijos don Valentín, don Fidel, doña María Luisa y don Santiago, quienes se hospedan en el hotel España.

Mañana, lunes, asistirán a los funerales que se celebrarán en la iglesia parroquial de San Lorenzo en sufragio de su esposa y madre, excelentísima señora doña Teresa Jalón Rodríguez, con motivo del primer aniversario de su fallecimiento.

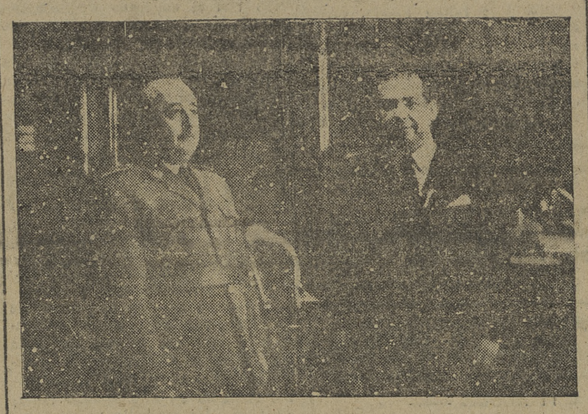

Su Excelencia el Jefe del Estado recibe al senador uruguayo señor Aedo, gran amigo y defensor de España, que visita las distintas provincias de nuestra Patria. (Foto Ortiz.).

INAUGURACION DE LA PRIMERA línea aérea con el Brasil

Una carta de "The Times" sobre España

LISBOA, 22. — Mañana llegará a Lisboa un avión de la "Panair" brasileña, que inaugurará la primera línea aérea entre el Brasil y España, con escala en Lisboa. La Dirección General de Correos del Brasil ha dispuesto la tirada de una emisión de sellos postales conmemorativos de la inauguración de este servicio aéreo transatlántico. (Efe.)

CARTA DE "THE TIMES"

LONDRES, 22.—"The Times" publica una carta del director de "English Eview", en la que, saliendo al paso de los argumentos que se esgrimen contra España, en nombre de un pretendido liberalismo, dice que "la falacia consiste en creer que el clima ideológico de la Europa occidental se parece al inglés". El temperamento británico es cristiano, mientras que en el continente la gente es clerical o anticlerical, y ello significa en la práctica cristianismo anticristianismo.

El problema español debe enfocarse sobre una base realista. ¿Se hallan, tanto el Gobierno como el pueblo español, plenamente en oposición al comunismo y dispuestos a cooperar lealmente con las minorías democráticas y católicas de Francia, Italia, Bélgica, Holanda y Luxemburgo? Si la respuesta a esta pregunta es negativa, debe dejarse a España donde está. Si, por otra parte, la respuesta es afirmativa, cuanto más pronto cambie la actual actitud hacia España, tanto mayores serán las posibilidades para la rehabilitación de Europa". (Efe).

ENTREGA DE LIBROS ESPAÑOLES

ROMA, 22. — Monseñor Galindo, traductor al español de los discursos de Su Santidad Pío XII, ha hecho entrega a éste de una serie de libros españoles donados por el Ministerio de Educación Nacional de España. Los libros han sido editados por el Consejo Superior de Investigaciones Científicas y contienen una colección de artículos y documentos relacionados con la literatura teológica y eclesiástica. (Efe.)

ULTIMA LECCION DE UNA EMINENCIA MEDICA

MADRID, 22. — En la Facultad de Medicina ha explicado hoy su última lección, por haber sido jubilado, el doctor Cardenal, catedrático de Patología Quirúrgica. (Cifra.)

Centenario de San Benito

EL MINISTRO DE JUSTICIA REPRESENTARA AL CAUDILLO

Nuestro prelado predicará el martes en Madrid

S. E. el Jefe del Estado y Caudillo de España, ha delegado en el señor ministro de Justicia, don Raimundo Fernández Cuesta, su representación en el solemne pontifical que oficiará el señor nuncio de Su Santidad el próximo martes en la Real Iglesia de San Francisco el Grande y en el que predicará el panegírico del santo el arzobispo de Burgos, doctor Pérez Platero.

CONFERENCIA BENEDICTINA

Ayer tarde ha pronunciado su anunciada conferencia en la exposición benedictina, el catedrático de la Universidad de Salamanca, doctor Jiménez Placer, sobre el "Arte de la piedra en los Monasterios benedictinos".

Presidieron el acto el excelentísimo señor ministro del Aire, general don Eduardo Gallarza; abad mitrado de la Orden Benedictina, Dr. Kaelin; abad mitrado de Samos, don Mauro Gómez Pereira; de Silos, Isaac María Toribios; general Benavides y otras distinguidas personalidades.

DEL SUCESO DE "LA CANAL"

Han terminado los interrogatorios y se reconstruyen los hechos

El macabro capítulo del suceso de "La Canal" se halla ya, afortunadamente, en las últimas páginas de su desarrollo. Queda para el punto final, para ese epílogo sereno de los Tribunales, el desenlace que sobre el caso dicte la justicia. Sólo cabe decir ya que la marcha del proceso judicial seguirá su curso normal hasta el momento en que los acusados se sienten en el banquillo para responder de un delito que se perfila en toda su crudeza de expresión y ejecución, para culminar en la muerte violenta y misteriosa de una joven, víctima, creemos que inocente, de un egoísmo desenfrenado y de unas pasiones desatadas y desbordantes, que sólo merecen, de parte de las gentes honradas, el calificativo que nos resistimos a escribir aquí. Queda, pues, liquidado periodísticamente un episodio que ha movido, con toda la sorpresa de los primeros momentos, la natural curiosidad de las gentes y que ha sido satisfecha en la medida de lo posible, sin caer, por una parte, en un sensacionalismo truculento de signo negativo que no nos agrada cultivar, y de otra, en interrumpir la labor de la justicia y de sus órganos de investigación. Después de los detalles de la actuación judicial de ayer y de otros que contribuyen al esclarecimiento de lo acaecido en la noche del domingo en las cercanías de "La Canal, nada tendremos que añadir.

¿QUIENES SON LOS PERSONAJES?

Es a través de la personalidad de los actores del drama como mejor puede llegarse a comprender el funesto desenlace producido. La figura principal es, sin duda, Francisca Sánchez Morales. Francisca es una mujer de perfiles agudos, violenta y sanguínea. Tiene ya en su haber una serie de detenciones por delitos comunes. Estuvo casada con un delincuente habitual contra la propiedad, especializado en el robo de carteras: un carterista. El mundo negro de las cárceles y de los presidios, le es conocido por experiencia y por directo conocimiento. Tiene relaciones más o menos estrechas con el hampa madrileña de postín. El "caló" es familiar en su lenguaje.

Se le llama "La Molinera", como continuidad del apodo del que fué su marido. Ambos aparecen fichados en todas las Comisarías de España y su fotografía se conserva entre los legajos y documentos que marcan sus pésimos antecedentes. El marido murió hace unos años, poco después de salir libertado de la cárcel (de Valladolid), donde había cumplido una condena por apropiarse de lo ajeno. Francisca tiene su residencia en Madrid, concretamente en el barrio de Tetuán de las Victorias. Se dedica a la venta de quincallería ambulante y, cuando el negocio no va muy bien, lava ropa de los soldados de los acuartelamientos próximos a su domicilio. Es por esta circunstancia que puede conocer y entrar en contacto con el entonces soldado José García San Juan, que presta servicios, en calidad de asistente, en casa de un jefe del Ejército.

José García San Juan es un muchacho joven. En la actualidad sólo cuenta 24 años. De una cultura rudimentaria. En las manos hábiles y posiblemente siniestras de Francisca, es una fácil presa. Un "julay", como ella dice ahora, y quién sabe si lo pensaba ya entonces.

No son precisamente los atractivos físicos los que empalman unas relaciones amorosas en las que la seducción y el poder energético de Francisca ejercen el papel más importante. Es lo cierto que José, terminado su servicio militar, pasa a residir con Francisca y con ella hace vida marital, proponiéndose para el futuro una comunidad de negocios.

Dominga del Pino Rodríguez, a los doce años —una chicuela—tiene necesidad de dejar el hogar de sus padres para ganarse la vida. Se traslada a Madrid y allí trabaja de doméstica en varias casas. Su comportamiento parece satisfactorio. Al morir una señora marquesa a la que servía, ésta no la olvidó y le corresponde percibir unas pesetas, que unidas a sus ahorros montan la suma aproximada de 20.000. Contrariamente a lo que alguien dijo, no le ha tocado ninguna clase de premios en la Lotería; lo que tiene es producto de su trabajo y de la largueza de la señora aludida. Conoce a José García San Juan cuando está sirviendo como cocinera en una casa en la que éste entra diariamente por ser ordenanza, como queda dicho, del jefe de la misma. Ambos son jóvenes; pronto hacen amistad y de la amistad pasan fácilmente al amor.

José promete casarse y Dominga cree en las declaraciones de cariño de quien después iba a ser su verdugo.

¿COMO SE PREPARO EL CRIMEN?

Dominga tenía fe en su novio. Creía que éste vivía en casa de Francisca en calidad de huésped. La edad que separaba a patrona y pupilo no abonaba ninguna clase de sospecha para ella. La conocía personalmente y en varias ocasiones no vaciló en calificarla de "bruja". La verdad es que no la tenía ninguna simpatía. José estaba completamente dominado por Francisca, a quien, además de entregar el jornal, transmitía los datos que iba consiguiendo a través de sus relaciones con Dominga y acerca de lo que ésta guardaba para el futuro en una cartilla de ahorros, nutrida, en parte, de la testamentaría citada y de sus propias economías. Hacia estos fondos se encauzó la preferente atención de Francisca y no a unos explicables celos. Esta logró arrastrar a José —carácter sin duda propicio— a la idea nefasta de

(Pasa a última página.).

En un año nos hemos comido 2.500 millones de huevos

MADRID, 22.—Dos mil quinientos millones de huevos ha consumido España en un año, cantidad, poco más o menos, que responde a nuestras necesidades normales de consumición. En dicho consumo, Barcelona y Madrid van a la cabeza, en un crecido tanto por ciento, siendo, por el contrario, Galicia, la región que exporta más al interior. El censo de empresas de mayoristas de huevos encuadradas actualmente en el Sindicato de Ganadería, ha llegado a ser de 2.815, de las cuales corresponden a Madrid 82 y a Barcelona 62. De Argentina se han importado 72 millones de cajones de huevos. A pesar de la epidemia que afectó a un treinta por ciento de los gallineros, la producción restante, unida a la exportación, logró normalizar el comercio de huevos.

SGCB2021

CRONICA de la CIUDAD

ESPOLON ¡Burgos, A SANTIAGO!

Burgos fué tierra de paso para peregrinos internacionales. Por nuestras calles se escuchaban dialectos extraños, y en el Hospital que fundara Alfonso el de las Navas, descansaban aquellos que, atacados por dolencias físicas, les era necesario reponerse. Burgos abrió sus puertas a extranjeros, porque por estas puertas se pasaba a Santiago, por una calzada jalonada de cruces, que cada una era una oración y un descanso y tachonada de estrellas, gotas lácteas en que creyera la mitología griega. Y sobre aquel camino, y bajo este techo, caminaban los peregrinos, pordón y sayal, y las sandalias con polvo de muchas regiones y la barba hirsuta, oreada por el viento de las rutas recorridas. Burgos fué posada para ellos y escenario para alguno de sus hechos. Y tuvo una Cofradía bajo la advocación del Apostol, con su valioso manuscrito, que se conserva en nuestro Archivo Municipal, donde, con la gracia y primor de dibujos primitivos, refleja las siluetas de aquellos burgaleses, como aquel Johan Sanchez de Perella, destacado burgalés del siglo XIV, "ome bueno de los sesos de la dicha ciudad", quien, en su testamento, entrega limosna para que un romero tomara el bordón de peregrino y fuera a "Señor Santiago de Galiezia". De todo esto dice muchas cosas don Luciano Huidobro en su documentado libro "Antiguas y modernas rutas de Santiago".

Así es como Burgos siempre sintió atracción hacia Santiago, hacia esa región del Finisterre, donde, en un año de gracia, en el año 800 para ser más exactos, en aquel campo que "olvidado y oscuro, pacen luceros", el eremita Payo advirtió las señales luminosas cuando oficiaba la Santa Misa en lugar apartado y silvestre.

Hoy, las informaciones de Prensa y Radio hablan de la magna peregrinación hispanoamericana de la Juventud Católica, para caer de hinojos ante el sepulcro del Apostol, levantando sus preces, para que el mundo encuentre el camino que le conduzca a su salvación.

Y Burgos acudirá a esta magna concentración de la fe religiosa. Tenemos referencias que nos hablan de la buena acogida que ha tenido entre la juventud burgalesa. Pero hay que acrecentar ese número, porque Burgos se une a Santiago con el lazo del camino, porque ¿quién sabe! si el peregrino medieval no contará lo que ocurrió a su paso por la vieja ciudad castellana cuando, después de visitar el sepulcro del Apóstol, pasearа por los recovecos de las rúas, bajo los balconos voladizos, llevando en sus labios una oración, en sus ojos la película de kilómetros y kilómetros recorridos, y en su corazón la alegría íntima de ganar el jubileo.

¡Burgaleses: Acudamos a Santiago, porque allí habrá, sin duda, recuerdos de nuestra ciudad clavados en las piedras milenarias de esa urbe gallega que es meta de religión y emporio del arte! ¡Santiago espera a Burgos con los brazos abiertos, en son de la más pura y leal amistad!

Burgos al día

Un buen final de semana, con sol, aunque algo ventoso. Informativamente continúa la atención fija en el hecho de "La Canal" y en los autores del mismo. Obsesión popular que alcanza límites insospechados. Todo lo demás cuanto aconteció en Burgos ayer, quedó difuso ante las narraciones periodísticas de tan triste suceso y sus derivaciones consecuentes.

Un grupo de extranjeros nos visitó, y tras de recorrer los principales monumentos, prosiguieron viaje. El alcalde de la ciudad marchó a Madrid, como habíamos anunciado, y en Fomento del Turismo quedó preparada, en las últimas horas de la tarde, la magna excursión burgalesa a Valencia.

El puñadito de sucesos, las notas oficiales y los informes deportivos completaron los puntos básicos de la presente sección... por hoy.

J. M.

Información militar

CAPITANIA GENERAL

VISITAS

S. E. ha recibido las siguientes: Don José López Fando, coronel auditor; don Enrique Ramírez Casanova, comandante de Caballería; don Eugenio Carmona, teniente de Ingenieros; don Andrés González, comandante de la Policía Armada; don Agapito Pérez Arroyo y don Rafael [illegible], coronel de Sanidad Militar.

Gobierno Civil

VISITAS

El excelentísimo señor gobernador civil, don Alejandro R. de Valcárcel, en el día de ayer, y en su despacho oficial, recibió las siguientes:

Don Vicente de la Brena; don Antonio Triana, secretario técnico de la Obra Sindical del Hogar; don Luis Vázquez Yusta, administrador de LA VOZ DE CASTILLA; don José María Orejón, ingeniero de la Junta Técnica; don Albino González, alcalde de Nofuentes; don Rafael Ortega Mur, don Francisco Martín y don Jaime Santamaría, delegado, administrador y secretario, respectivamente, de "Auxilio Social"; don Eleuterio Pérez y don Victoriano Rodrigo, alcalde y jefe de la Hermandad de Hontoria de la Cantera; don Pedro Sáinz de la Maza, de Espinosa de los Monteros.

A última hora se dedicó a un detenido estudio de diversos asuntos, despachando otros relacionados con este Gobierno Civil.

DESPACHO DE CARNE

Cartillas que se despacharán el lunes, día 24: Del número 42.001 al 69.500, a razón de 150 gramos por persona y contra corte del cupón número 36.

Asimismo, y para la venta libre sin cartilla, se pondrá en las carnicerías destinadas al efecto la cantidad de 1.657 kilos.

Información sindical

HERMANDAD SINDICAL COMARCAL DE LABRADORES Y GANADEROS

Para tratar asuntos de sumo interés, se convoca a una reunión al Grupo Hortícola, que tendrá lugar el próximo martes, día 25, y hora de las once de la mañana, en el domicilio de esta Hermandad (plaza de Castilla, 1, bajo).

Dada la importancia de los asuntos a tratar, se recomienda la más puntual asistencia.

SINDICATO PROVINCIAL DEL ESPECTACULO

Por medio de la presente se convoca a Junta general extraordinaria para el próximo miércoles, 26 del corriente, a las doce en punto de la mañana, y en el salón de actos de esta C. N. S., a todos los profesores del Grupo de Música, titulados y no titulados, así como a los productores derivados del ramo, al objeto de enterarles de la Reglamentación aprobada recientemente y tomar acuerdos de sumo interés para los mismos.

Farmacias de guardia

Señor Mijangos, Almirante Bonifaz, 5; señor Sáiz Gómez, Vitoria, 48, y señor viuda de Marcos, San Pablo, 24.

Estancos de guardia

Plaza de José Antonio, plaza de Miguel Primo de Rivera, San Juan, San Gil, Avenida del Generalísimo, Merced, Madrid y Santa Clara.

Cupón Pro-Ciegos

En el sorteo celebrado ayer resultó premiado con 25 pesetas el número 1.000, y con 2'50, todos los terminados en 00.

El "Día de la Madre"

Como final de la Asamblea del "Día de la Madre", organizada por el Consejo Diocesano de Burgos, se celebrarán hoy los siguientes actos:

A las nueve, en la capilla de Santiago, de la Catedral, misa de comunión general, oficiada por el ilustrísimo señor don Emilio Rodero Reca, vicario general. A las doce, clausura de la Asamblea en el salón del Círculo Católico de Obreros, presidida por el reverendísimo señor arzobispo, doctor don Luciano Pérez Platero.

Hará la ofrenda doña Clementina Platero del Valle, vocal del Consejo Diocesano. Seguidamente, el R. P. Arturo Gallo, de los SS. CC., dará una conferencia sobre el tema "La madre cristiana".

NUEVAS NORMAS PARA LA VENTA DE CARNES

GOBIERNO CIVIL

J. U. C. A.

En cumplimiento de órdenes del Servicio Nacional de Carnes, Cueros y Derivados, a partir del martes, día 25 del actual, se seguirán las normas siguientes para el despacho de carnes al público:

Primero. — El despacho de carnes se verificará en todos los establecimientos del gremio, a los precios de tasa marcados por la superioridad.

Segundo. — Para extraer la carne no será necesaria la presentación de las tarjetas de abastecimientos (si bien deberán conservarse por si fuera necesario su uso posteriormente), pudiendo adquirirse libremente. Estando el abastecimiento de la ciudad completamente asegurado, se previene que se verificará una matanza suficiente y se pondrá a la venta una cantidad doble de la que actualmente se viene suministrando por cartillas.

Tercero. — Del comportamiento del público dependerá en gran manera el que el abastecimiento sea normal, por lo que se espera se abstendrá de acaparar carne, creando artificialmente problemas que están virtualmente resueltos.

Asimismo se ruega denuncien cuantas infracciones o anomalías se observan por parte de los carniceros ante la Fiscalía Provincial de Tasas, Inspección de Recursos, Delegación de Abastecimientos o este Gobierno.

Al anunciar esta nueva modalidad de venta, el Gobierno Civil se felicita de que se haya resuelto ya por completo el abastecimiento normal a precios de tasa, gracias a la actuación del Servicio Nacional de Carnes, Cueros y Derivados.

Burgos, 22 de mayo de 1948. — El gobernador civil, Alejandro Rodríguez de Valcárcel.

LA IGLESIA y los días

LA SANTISIMA TRINIDAD

Se me ha dado todo poder en el cielo y en la tierra. Id, pues, y enseñad a todas las naciones, bautizándolas en el nombre del Padre y del Hijo y del Espíritu Santo, enseñándolas a observar todas las cosas que yo os he mandado. Y estad ciertos que yo estaré siempre con vosotros, hasta la consumación de los siglos.

(Fiesta de la Santísima Trinidad. San Mateo: c. 28; vv. 19-20.)

Con estas palabras se despidió Jesús de sus apóstoles momentos antes de la Ascensión. Ya una y mil veces le habían oído hablar, durante los tres años, de su Padre, del Espíritu Consolador que vendría sobre ellos; por otra parte, Jesús apareció ante ellos con mil pruebas y señales de divinidad. Son, por lo tanto, tres las Personas que hay en la única divinidad. Ahora, al despedirse de ellos, les da su última encomienda: Han de ir; ellos y sus sucesores, por todo el mundo predicando el evangelio y bautizando con el agua regeneradora, en el nombre del Padre, del Hijo y del Espíritu Santo.

Es una realidad fuera de toda duda que, habiendo un solo Dios, hay en El tres Personas distintas. El entendimiento humano, por más que se empeñe, jamás logrará ver claro en este asunto. Es misterio y, como tal, escapa al poder limitado de la humana inteligencia. Sólo queda una solución: la la fe; creer en él fiados en la palabra infalible de Dios, que se ha revelado.

El misterio de la Trinidad, ser totalmente ininteligible, sin embargo es el misterio central del cristianismo. En él se apoyan, y gracias a él se explican Encarnación y la Redención, sis y sustancia de nuestra religión cristiana. Así es que la fe en la trinidad de personas se apoya en todos los grandes actos de la vida cristiana. Los Sacramentos se administran invocando los nombres de las tres divinas Personas. Las oraciones litúrgicas de la misa incluyen todas ellas la invocación del Padre, del Espíritu Santo. Cada día hacemos sobre nosotros mismos la señal de la Cruz, nuestra profesa y los labios expresan el misterio divino de la Trinidad.

D. M.

GUION LITURGICO

Domingo, 23. — La Santísima Trinidad. Ss. Desiderio, Liborio, Julián, Miguel, Eusebio.

Misa de la Santísima Trinidad. Segunda oración y último Evangelio, de la Dominica.

Lunes, 24. — Día feriado. Santos Vicente de Lerín, Juan, Susana, Marciana.

Misa de la primera de Pentecostés. Segunda oración, Ave María; tercera, a elección.

Martes, 25. — San Gregorio. Santos Urbano, Bonifacio, Sofía, Adelino, Dionisio.

Misa de San Gregorio, Papa y confesor. Segunda oración, de San Urbano.

SALIDA DEL «Entre Ríos»

El vapor "Entre Ríos", de la Compañía Argentina de Navegación Dodero, S. A., saldrá de Vigo el 22 de junio próximo, conduciendo correspondencia y valijas diplomáticas para Argentina, Chile, Paraguay, Uruguay, Bolivia y Brasil.

Excursión de burgaleses a la Feria de Muestras de Valencia

A primera hora de la mañana de hoy saldrá un magnífico autocar con 44 excursionistas burgaleses que van a visitar la Feria de Muestras de Valencia, a donde llegarán a las nueve de la noche.

El regreso lo harán el día 31, a las siete de la mañana, para llegar a Burgos sobre las diez de la noche.

Ordenes sagradas

Con motivo de las Témporas de la Santísima Trinidad, ayer, a las nueve de la mañana, el reverendísimo señor arzobispo, doctor don Luciano Pérez Platero, confirió órdenes sagradas, en la capilla del Palacio Arzobispal, a los señores siguientes:

De exorcistado y acolitado: Don Emilio Terán Gómez, de la diócesis de Santander.

De diaconado: Don Simón Díez, de la diócesis de Burgos, y don José Díaz Tuesta y Aguirre, del Monasterio de Santo Domingo de Silos.

La mejor película de JORGE NEGRETE...

CAMINO DE SACRAMENTO

CARNET DE SOCIEDAD

ENLACE ALVAREZ-DE LA CRUZ

A las nueve y cuarto de la mañana de ayer, y ante el altar mayor de la iglesia de San Gil Abad, profusamente iluminado, se celebró el matrimonial enlace de la bella señorita María Pilar de la Cruz Antón con el empleado de Sucesores de José Ruiz S. C. don Francisco Alvarez Pesquera.

A los acordes de la "Marcha nupcial" de Mendelssohn, hizo su entrada la novia del brazo del padrino, don Francisco Alvarez, padre del contrayente, y el novio, del brazo de la madrina, la encantadora señorita Maruja Alonso Brizuela.

Concluída la ceremonia nupcial, firmaron el acta matrimonial, por parte de la novia, don Julián Campo, del comercio de esta plaza, y don Jacinto García Monge, magistrado de la Audiencia, y por parte del novio, don Luis Gaya Fernández, teniente coronel del Ejército del Aire, y don Avelino García González, de la razón social Sucesores de José Ruiz, S. C.

Los novios salieron para Valladolid, Santander y Asturias.

VARONA-SANCHEZ DONCEL

En la iglesia de los PP. Carmelitas se celebró ayer, a las once y media de la mañana, el matrimonial enlace de la encantadora señorita Carmen Sánchez Doncel, de distinguida familia de Palencia, con don Basilio Varona del Río, farmacéutico de Tardajos.

Bendijo la unión y celebró la misa de velaciones don Gregorio Sánchez Doncel, profesor del Seminario Metropolitano de Toledo, hermano de la contrayente.

Apadrinaron a la feliz pareja, don Teodoro Doncel, farmacéutico de Aguilar de Campóo, y doña Romana Polanco, tíos de la novia.

Firmaron el acta matrimonial, don Luis Gaya Fernández, teniente coronel, jefe del Grupo Central de Farmacia del Ejército del Aire; don José García Antón, farmacéutico; don José María Rodríguez, odontólogo, y don Luis González Melchor, capitán farmacéutico.

Los numerosos invitados fueron obsequiados con un almuerzo en el hotel España.

El nuevo matrimonio ha salido de viaje para Madrid y otras poblaciones.

QUINTAS

REVISION DE LOS REEMPLAZOS DE 1945, 1947 y 1948

Señalados los días 24 y 26 de los corrientes por la Junta de Clasificación y Revisión de esta provincia para celebrar ante la misma la revisión de los expedientes de los mozos alistados en este término municipal de los reemplazos de 1945, 1947 y 1948, se pone en conocimiento de los clasificados por esta excelentísimo Ayuntamiento como excluídos totalmente del servicio militar, separados temporalmente del contingente y declarados soldados útiles exclusivamente para servicios auxiliares, la obligación que tienen de presentarse, a las nueve horas del día 24 del actual, en la Casa Consistorial, los pertenecientes al reemplazo de 1945 y los comprendidos en la primera y segunda secciones del reemplazo de 1948, y el día 26, y hora indicada, los del reemplazo de 1947 y la tercera y cuarta secciones del 1948, con el fin de trasladarse, en unión del comisionado, al edificio donde radica dicha Junta.

Se advierte a los interesados, que serán declarados prófugos los que dejen de comparecer sin motivo justificado a mecionado acto, según lo dispuesto en el artículo 204 del vigente Reglamento de reclutamiento.

Burgos, 22 de mayo de 1948.

Conferencias de divulgación social

PROXIMA CONFERENCIA DEL ASESOR ECLESIASTICO SINDICAL

Siguiendo el ciclo de conferencias correspondientes al plan de divulgación social que actualmente se viene desarrollando por la Vicesecretaría Provincial de Ordenación Social, el próximo martes, día 25, a las siete de la tarde, el asesor eclesiástico provincial de Sindicatos, M. I. señor don Felipe Abad, disertará en una conferencia sobre "Interés demostrado por la Iglesia en los problemas sociales".

La Vicesecretaría de Ordenación Social se complace en invitar a dicha conferencia a los empresarios y público en general, significando que la misma dará comienzo a las siete en punto y tendrá lugar en el salón de actos de la Delegación Provincial de Sindicatos.

POPULAR CINEMA

Matinal a las 12

LA CIUDAD DEL ORO

De 4 a 8, DOBLE CONTINUA

MAÑANA ES VIVIR

y LA CIUDAD DEL ORO

A las 8

MAÑANA ES VIVIR

Universidad de Valladolid

MATRICULA DE EXAMEN DE ESTADO

De acuerdo con la Orden del Ministerio de Educación Nacional de 7 de febrero de 1945, se abre un plazo de matrícula para los alumnos que hayan de verificar el examen de Estado del bachillerato, comprendido entre los días 1 al 15, ambos inclusive, del próximo mes de junio, durante las horas de once a una.

La formalización de la expresada matrícula se efectuará en la Secretaría General de esta Universidad, presentando la documentación y abonando los derechos reglamentarios, que son los que a continuación se señalan:

a) Instancia extendida en el impreso oficial, reintegrada con póliza de 1'50 pesetas.

b) Libro de calificación escolar, con la diligencia de que el alumno se halla en las condiciones legales para sufrir este examen, los que lo efectúen por primera vez, y con la del resultado obtenido en convocatorias anteriores, los repetidores.

c) Dos fotografías (tamaño carnet).

d) Sesenta y tres pesetas por derechos en metálico y timbres.

Los beneficiarios de Familias Numerosas de segunda categoría quedarán exceptuados del pago de los derechos mencionados, y los de primera categoría, del 50 por ciento.

Ambas categorías justificarán su derecho acompañando a la documentación indicada, copia literal del título de beneficiario para el año actual, autorizada por el señor alcalde del lugar de residencia de los padres del alumno.

También se advierte que la Agencia Administrativa de esta Universidad (apartado de Correos 125), creada por Decreto de 21 de junio de 1935, está obligada no sólo a atender cuantas consultas se la hagan, sino a efectuar la matrícula de todos los que se la encarguen dentro de los plazos legales.

Lo que, de orden del magnífico y excelentísimo señor rector, se anuncia para general conocimiento.

SE TRASPASAN

dos amplios locales para toda clase de industria, sitos en Padre Flórez, 3 y 5 y Vadillos, 20 (frente Instituto de Higiene). Razón, Muebles Fernanda. Laín Calvo, 36

CUOTA BENEFICA EN los hoteles y restaurantes

El "Boletín Oficial de la Provincia" número 109, correspondiente al día 14 del mes actual, publica una Circular del Gobierno Civil, recordando el cumplimiento del real decreto-ley de 30 de septiembre de 1924, relativo a la cuota benéfica que han de aplicar a los viajeros los dueños de pensiones, hoteles, fondas, restaurantes y similares y cuya escala de percepción es la siguiente:

Habitaciones de 3 pesetas por día, sello mendicidad de 0'25 pesetas por viajero. Habitaciones de 3 a 5 pesetas por día, sello mendicidad de 0'40 pesetas por viajero. Habitaciones de 5 a 8 pesetas por día, sello mendicidad de 1 peseta por viajero. Habitaciones de 8 a 12 pesetas por día, sello mendicidad de 1'50 pesetas por viajero. Habitaciones de 12 a 15 pesetas por día, sello mendicidad de 2 pesetas por viajero. Habitación de más de 15 pesetas por día, sello mendicidad de 3 pesetas por viajero.

Cuando el viajero satisfaga pensión completa, se entenderá y considerará que el 35 por ciento de la suma total corresponde a la habitación.

Los hoteleros y demás similares podrán adquirir estos sellos benéficos en la Tesorería de la Junta de Represión de la Mendicidad y Asistencia Social, sita en las oficinas y edificio del Gobierno Civil.

La fiesta de la Santísima Trinidad en la Catedral

Con motivo de la festividad del día, el coro dará principio a las diez, y media hora más tarde se organizará la procesión, que recorrerá las naves del templo.

Oficiará en la misa el canónigo magistral, don Angel Cigüenza, y el sermón estará a cargo del canónigo don Pedro Riaño.

El doctor Palanca, en Burgos

El viernes estuvo en nuestra capital el excelentísimo señor don José Palanca, director general de Sanidad. El motivo de su viaje ha sido el de estudiar la ampliación del edificio del Instituto Provincial de Higiene, para lo cual se proyecta adquirir un solar próximo y levantarle al actual edificio unos pisos sobre los que existen. Ampliación que tendrá un sentido general, pues incluso serán aumentados los servicios.

PRIMER ANIVERSARIO

EL SEÑOR

D. Aquilino Martín Julián

Que falleció el día 26 de mayo de 1947, habiendo recibido los Santos Sacramentos y la Bendición de Su Santidad.

(Q. E. P. D.)

Su apenada esposa, doña Hortensia Martínez Pérez; hijos, don Olegario, don Claudio, doña Adela, don Argimiro; doña Elisa, doña Piedad, doña Guadalupe y don Cesáreo; hijos políticos, doña Balbina, doña María Santos y don Tomás Inaraja; nietos, sobrinos, primos y demás familia,

RUEGAN a sus amistades encomienden su alma a Dios Nuestro Señor en sus oraciones, y la asistencia a los actos que se indican. Las misas que se celebren los días 25 y 28 en la iglesia parroquial de Palazuelos de Muñó (Burgos) y el funeral que se diga en la misma iglesia el día 26, a las DIEZ, serán aplicados por el eterno descanso de su alma, por cuyos actos de piedad les quedarán sumamente agradecidos.

Palazuelos de Muñó, 23 de mayo de 1948.

CORZANA

El mejor CIRCO de España

HOY

PENULTIMAS FUNCIONES

4'30 tarde, ESPECIAL; 7'30, de GRAN MODA, y 10'45 noche, FUNCION COLOSAL

15

MARAVILLAS AMERICANAS

::::: en la :::::

FANTASTICA

PISTA LUMINOSA

::::: y :::::

ESCENARIO RUTILANTE

con la fantasía americana

del

FAR-WEST AL TROPICO

MAÑANA, LUNES

a las 7'30 y 10'45

DESPEDIDA

con un interesante

CONCURSO DE CANTORES

CONSULTORIO MEDICO

F. URRACA

OCULISTA

DEL HOSPITAL DE BARRANTES Y DE LA CRUZ ROJA

LAIN CALVO, 18 TELEFONO 1311

"Clínica San Antonio"

Director: Dr. E. Renedo.

Médico por oposición de la Beneficencia Municipal y de la Facultad de Medicina de Madrid

VIAS URINARIAS-PROSTATA APARATO DIGESTIVO

San Pedro Cardeña, 24.

Teléfono 2405.

CONSULTA PARTICULAR: CONCEPCION, NUM. 22

Bruno Aragüés

MEDICO - ODONTOLOGO

Queipo de Llano, 2. - Tel. 2798

E. Vigalondo Errasti

GARGANTA, NARIZ Y OIDOS

Vitoria, 15. — Teléfono 3048

M. Calvo Pinillos

Pulmón - Corazón - Rayos X.

Vitoria, 32, pral. - Teléf. 3048.

JESUS DE GRADO ORTOPEDICO

HERNIADOS Para la corrección de las hernias, usad aparatos GRADO.

Se construye toda clase de aparatos ortopédicos a medida o según prescripción facultativa.

Plaza de Prim, 24, pral. dcha.

L. Rodríguez Pascual

Piel-Sífilis

Especialista diplomado

Jefe del Servicio del Hospital Militar

Consulta de 1 a 2 y de 4 a 8

S. Juan, 63, 2.º dcha. Telf. 2946

OPTICA IZAMIL — LAIN-CALVO, 33

Confíe en esta Casa su receta de Oculista.

Cristales científicos de las mejores marcas.

Cartelera

GRAN TEATRO

A LAS 5'15, 7'45 y 11 NOCHE

¡¡LA MEJOR PELICULA DE TARZAN...!!

TARZAN Y LAS AMAZONAS

¡¡EL UNICO TARZAN DE ESTA TEMPORADA!!

A las 12, sesión matinal ||| A las 3'30, sesión especial

TARZAN Y LAS AMAZONAS

:- CINE CORDON -:

CLAUDETTE COLBERT - ORSON WELLES

GEORGE BRENT

MAÑANA ES VIVIR

A las 3'30, INFANTIL:

LA CIUDAD DEL ORO

COLISEO Hoy, a las 3'30, SEDA, SANGRE Y SOL. A las 5'30, 7'45 y 11, EXITO, EXITO CLAMOROSO

de la más arrolladora superproducción de JORGE NEGRETE con un apasionante argumento

SEDA, SANGRE Y SOL

Toreros de temple que aman con pasión avasalladora

Y

primero y segundo episodios del extraordinario film de aventuras

EL MISTERIO DE LA ISLA PERDIDA

AVENIDA Hoy, 5'30, 7'45 y 11 noche

INSUPERABLE ESTRENO

¡AL FIN SOLOS!

Una comedia simpática, alegre, con una deliciosa música. Genialmente interpretada por el REY del BAILE, FRED ASTAIRE, y la bella PAULETTE GODDARD.

UNA PELICULA VERDADERAMENTE EXCEPCIONAL

CALATRAVAS Hoy, de 5 a 10 CONTINUA

AMOR EN SEIS LECCIONES

Una deliciosa comedia de ESTRENO en Burgos

Y

SAFARI MADELEINE CARROLL y DOUGLAS FAIRBANKS

Película de aventuras en la selva

::::: 11 noche, AMOR EN SEIS LECCIONES :::::

REX Hoy, a las 12, EL FALSARIO

A las 4'30 y 7'30, COLOSAL PROGRAMA DOBLE

EL FALSARIO Extraordinario film de acción

El misterio de la isla perdida En sus 1.º y 2.º episodios

DEPORTES

AQUI Y ALLA

Nadie es profeta en su tierra

Ya perdonarán ustedes que, esta semana, no se haya asomado por el profesór a estas columnas de LA VOZ DE CASTILLA; pero es que don Quinielo ha estado ausente.

A pesar de ello, como no nos olvida --ni a ustedes ni a mí-- ha enviado a su familia, en una de sus cartas, otra para BENITIN. Y, ayer por la tarde, me la trajo a domicilio su nieto, Quinielín.

--No vendrás a pedirme que te adivinemos en el "San Julián", ¿verdad? --le pregunté al chavea, que ya va teniendo "pinta" de jugador de futbol.

--¡No!; eso es poco para mí --contestó rapidísimo--. Estoy entre dos con el Madrid, ¿sabe usted? Ya me ofrece 500.000 pesetas por tres temporadas, pero eso, ahora, no es dinero.

Y se quedó tan satisfecho.

Lancé un "¡¡oooohl!" de desprecio y recogí de sus manos la carta que me traía; y empecé a leer...

"Madrid, 20 de mayo de 1948... Sr. BENITIN. Burgos... Mi querido amigo e inexperto jovenzuelo: la presente es para decirte que...".

--¿A que le hace pronósticos, señor Benitín? --interrumpió Quinielín.

--¡Sí!

--¡El viejo no tiene remedio! --musitó sentándose "ampliamente" en la mejor butaca del despacho--. Y ¡cuidado que es despistado! ¿Eh? --agregó.

--¿Tú crees?

--¡Hombre! En casa no le hacemos ni caso; ¡yo lleno las quinielas siempre "al revés"...!

--Entonces, ¿tú sabes más que él?

--¡Vamos, hombre! Si más que el "atina"... ¡hasta usted! ¡¡Que ya es decir!!

* * *

La conversación siguió al cabo de un ratito. Lo tuve que emplear en bajar a la más próxima confitería para "sobornar" al chaval con unos pasteles y un paquete de caramelos; y aun así y todo, no fué bastante. ¡Tuve que darle tres cigarros rubios!

Pero, ¡todo sea por el deporte!; le he "captado", y las opiniones que hoy les reflejo --la carta del profesor duerme su sueño eterno en el cesto de los papeles-- son las suyas. Las opiniones, o vaticinios, de un chaval que está en el secreto de los secretos del futbol y que se sabe, de memoria, hasta las últimas alineaciones del Madrid. ¡Que ya es saber!

--Mire usted... --me dijo con aire de superioridad, mientras intentaba, inútilmente, hacer salir el humo del cigarro por su nariz respingona-- el Celta eliminará al Atlético de Madrid; le "metera" 5-2 en Balaídos, y será Pahiño el autor de tres tantos; los del Atlético se los apuntará Silva.

--¡Bien!

--El Valencia, por 6-1, eliminará a la Real; y el Español empatará a dos en La Condomina. En cuanto al Sevilla, la cosa no tiene malicia; vencerá al Castellón por 5-0. Así es que, como usted decía, serán el Celta, Sevilla, Español y Valencia, quienes jugarán las semifinales.

--¡"Item más"! --añadió, recordando sus estudios de latín en el Instituto-- En la tercera ganarán los cuatro "propietarios": Osasuna (a Pontevedra), Salamanca (a Santander), Gerona (a Melilla) y Huesca (a Elche). Y...

--Pero... ¿queda algo?

--¡Sí! Un 3-1 en el Metropolitano a favor del Indaucho, en la final de los "puros"; y un 5-1 en Zatorre para el Burgos. Y también ganará el "Peña Murillo" sobre el "San Julián".

* * *

He tenido que hacer un espacio, porque nuestra conversación terminó mal; no sé si por el pastel número cinco o por el cigarro número uno, Quinielín se puso pálido, hizo unos ruidos misteriosos y tuve que llevarlo rápidamente al cuarto de baño. El mareo del chaval fué de eliminatoria...

Pero, a pesar de todo, pude observar que, al marcharse de casa, encendía en la escalera otro de los "rubios".

¡Es un tiazo!

BENITIN

SE TRASPASA

en capital castellana, negocio metalúrgico en plena producción con materias primas, toda la producción vendida, en doscientas cincuenta mil pesetas. Dirigirse: Publicidad A. Y. I. L. Puerta del Sol, n.º 3, Madrid.

DOS PARTIDOS EN ZATORRE ESTA TARDE

Atlético de Zamora-Burgos C. de F. en la Copa Federación

Hoy será necesario madrugar un poco para no perder detalle de los dos partidos que se nos ofrecen en Zatorre, ambos interesantes. A las 3'30, los casi mayorcitos del Peña Murillo y San Julián, equipos que van en cabeza del torneo "Peña Murillo", ofrecerán a los verdaderos aficionados toda la gama de sus conocimientos futbolísticos en el terreno de juego y, lo que es mejor, de las vastas ilusiones que estas jóvenes promesas del futbol burgalés poseen.

A continuación viene el plato fuerte de la jornada. La visita del Atlético de Zamora, que hace tiempo no pisa el terreno de Zatorre, llega a enfrentarse con el Burgos C. de F., igualados ambos a puntos en este interesante torneo de la Copa Federación. El equipo local opondrá al potente equipo zamorano su ya clásico once, que —lejos aquello de dar cada domingo una alineación— hoy tiene confianza en jugar un buen encuentro.

Todo este programa a los mismos precios que de ordinario, lo que supone un aliciente considerable para que el aficionado, deseoso de ver jugar a su equipo, ausente de Burgos tres domingos, llene esta tarde las localidades de Zatorre.

Arbitrará el encuentro un colegiado local.

El PLACER DE PERFUMARSE totalmente renovado...

si exige el distintivo-garantía que, a modo de simbólico "frasco de papel", avala nuestra marca.

Ello le proporciona 3 ventajas:

- Obtener cómodamente finas creaciones perfumísticas que otorgan distinción.
- Economía de dinero pues sólo paga el perfume por el perfume.
- Posibilidad de reembolsarse fácilmente de su valor mediante nuestros REINTEGROS PERMANENTES de acuerdo con la lotería del 5 de cada mes.

Pida detalles y compre

PERFUMES AMADIS — CON DISTINTIVO-GARANTIA — AVANCE

De venta en: Droguería Moderna - Pelayo - Bazar Médico - Ascensión G. Salgado y Melius.

PUBLICACIONES "REUS"

F. Ortiz: "La filosofía penal de los espiritistas", 6 pesetas. **Ortiz Arce y Menéndez Pidal:** "Organización de Tribunales" (obra para fiscales), 30.—**Orúe y Trías de Bes:** "Derecho internacional público y privado" (obra para fiscales), 15.—**J. R. Orúe:** "Manual del Derecho internacional", 31. — **J. Otero:** "La doctrina del patrimonio", 17. — **H. París:** "El plan económico en la sociedad libre" (2.ª edición), 50. — **M. Parmelee:** "Criminología", 18. — **C. Pérez Corvo:** "Cocina vegetariana", 6. — Dichos libros y todos los que usted necesite, puede adquirirlos, al contado o a plazos, en el **"INSTITUTO EDITORIAL REUS", Preciados, 23 y 6. Madrid.**

El campesino español ya puede dormir tranquilo

ARSENIATO DE PLOMO

MEDEM

APLICADO CON SULFATADORA MEDEM COMBATE EFICAZMENTE EL

ESCARABAJO DE LA PATATA

SOCIEDAD ANONIMA DE ABONOS MEDEM O'DONNELL, 7 — TELEF. 25-61-55 — MADRID

AGENCIA: Valladolid, núms. 8 y 10 — BURGOS

INAUGURACION de la temporada ciclista

La meta se instalará en la plaza del doctor Albiñana

La veterana sociedad Club Ciclista Burgalés, inaugura hoy su temporada ciclista, con una prueba reservada únicamente a corredores neófitos que no estén en posesión de la licencia de la Unión Velocipédica Española.

El recorrido de la citada prueba, será el siguiente: Burgos, Tardajos, Las Quintanillas, Isar, Estépar, San Mamés, Burgos, con un total de 50 kilómetros.

La salida se efectuará a las once de la mañana del domicilio social, en marcha neutralizada hasta la plaza del Instituto, donde se dará la salida oficial. La llegada se calcula aproximadamente sobre las doce y media horas, y la meta estará instalada en la mencionada plaza.

Anoche se habían inscrito 16 corredores aficionados y se esperaba que este número fuera aumentado, lo que indica que la afición al pedal es considerable en nuestra ciudad, por lo que, en vista del éxito inicial, el Club Ciclista va a prodigar estas carreras modestas.

Los corredores participantes serán los siguientes, a reserva de las inscripciones de última hora:

1.—Basilio López.
2.—Jesús Aguilar.
3.—Teodosio Gutiérrez.
4.—Teófilo González.
5.—Lucas Diego.
6.—Anastasio Saldaña.
7.—Miguel Velasco.
8.—Manuel Gutiérrez.
9.—Jesús Maté.
10.—Ramiro Puras.
11.—Julio Eguiluz.
12.—Javier Arnáiz.
13.—Angel Peña.
14.—Félix Muñoz.
15.—Luis Pastor.
16.—Marcelino Fuente.

Con la ayuda al trabajo juvenil, aspiramos a cambiar la fisonomía del pueblo español. Contribuye con tu donativo el día 29 de junio.

ORION D.D.T. CONTRA LAS MOSCAS

ORION D.D.T. CONTRA LOS MOSQUITOS

ORION D.D.T. CONTRA LA POLILLA

ORION D.D.T. CONTRA LAS CHINCHES

ORION D.D.T. Y PELITRE — EXTERMINA TODOS LOS INSECTOS

OPTICA INTERNACIONAL

Fabricación propia de toda clase de cristales ópticos. Guillermo Frühbeck. Despacho inmediato de las recetas de los Sres. Oculistas.

ESPOLON, 42 — Junto al café Viena

VIGUETAS CASTILLA

ALMACENES JOSE CAMARA

Ingeniero de Caminos

San Pedro y San Felices, 22 y 24.-Teléfono, 1888.-BURGOS

CARTERAS-BOLSOS PLEXIGLAS

VEA LOS NUEVOS MODELOS RECIBIDOS EN

CAMPO

Domingo deportivo en la ciudad

BALONCESTO

Campeonato Grupos de Empresa

Ciudad Deportiva, a las 11. —P. Aramburu-C. N. S.; Textiles Campeador - Instituto Nacional de Previsión.

AJEDREZ

Campeonato local

En el Hogar del Productor, a las 11.—SESA-Educación y Descanso.

CICLISMO

Carrera de neófitos

Llegada a las 12'30, en la plaza del doctor Albiñana.

FUTBOL

Campeonato "Peña Murillo"

Campo de la Plata.—A las 10'30, E. Comercio-SESA; a las 12, Jocista-Hospicio.

Campo Gamonal. — A las 10'30, Centro Obrero-E. Obrera; a las 12, A. Artillería-San Pedro; a las 4'30, Gamonal-Santa Clara.

Campo Zatorre. — A las 3'30, Peña Murillo-San Julián.

Torneo Federación

Campo Zatorre. — A las 5, Atlético de Zamora - Burgos C. de F.

II GRAN PREMIO "MARCA"

Emilio Rodríguez venció en la etapa Eibar-Bilbao

Hoy se ha corrido la tercera etapa de la II Vuelta Ciclista "Marca", Eibar-Bilbao. Salieron de Eibar los treinta clasificados ayer. En toda la primera parte del trayecto —Eibar-Vitoria— no hubo ninguna novedad, pues los corredores marcharon agrupados en su mayor parte. El puerto de Salinas fué subido sin variaciones importantes.

Poco antes de Vitoria, Vallmitjana escapó, entrando sólo en la meta, consiguiendo la prima establecida. Invirtió en los 60 kilómetros de trayecto 2 horas, 57' 10". Después llegó el pelotón, capitaneado por Olmos. Tras de descansar, acometieron la segunda parte de esta etapa, Vitoria-Bilbao. La llegada de los corredores a la meta se ha hecho con cerca de una hora de retraso. Emilio Rodríguez y Bernardo Ruiz entraron los primeros, por este orden, en un tiempo de 6 horas, 6' 20". Detrás de éstos entraron Gual, Poblet y Gelabert. En la meta se hallaban aproximadamente unas 40.000 personas.

Coronaron el Sollube, en primer lugar, Bernardo Ruiz, y a los 26 segundos de éste, Poblet. El descenso se hizo a una velocidad fantástica: 70 kilómetros por hora.

SALA DE FIESTAS

De 1 a 2 — VERMUT CONCIERTO

De 7'30 a 10 — GRAN BAILE

Tarde y noche — CONCIERTO Y ATRACCIONES

NOTA. — En el concierto de la noche tomarán parte destacados intérpretes de NIDO DE ARTE.

Unico, supremo, Coñac Viejo

1 TERRY

Producción limitada

Futbol militar

El equipo de San Sebastián, eliminado por el de Pamplona

Ayer por la tarde, y en el campo de Zatorre, tuvo lugar el segundo partido de la primera eliminatoria del torneo de futbol militar que se está disputando en nuestra ciudad entre los equipos de las distintas guarniciones que componen la Sexta Región Militar.

El primer tiempo acabó con el tanteo de 2-0 favorable al equipo navarro, marcados ambos tantos por el extremo izquierda, Múgica, desperdiciando varias ocasiones los domostiarras por falta de eficacia en sus delanteros.

En el segundo tiempo, los de San Sebastián consiguieron marcar dos bonitos goles, uno por el extremo izquierda, Larrañaga, y otro por el interior Recalde.

La alineación de los equipos fué la siguiente:

Pamplona: Nadasco; Echegaray, Sesmilo; Echevarren, Sarasa, González; Coto, Junguito, Vicente, Larráyoz y Múgica.

San Sebastián: Latierro; Montserrat, Eguía; Arriaga, Arina, Urestí; Fernández, Recalde, Moreno, Hidalgo y Larrañaga.

NOTICIARIO de la "Peña Murillo"

Los jugadores del Peña Murillo se hallarán a las dos y media en el campo Zatorre.

El partido Gamonal-Santa Clara se adelantará a las cuatro y media, de común acuerdo ambos clubs.

SANCIONES

Amonestación al jugador Peralta (Castor), del San Pedro, por invadir el terreno de juego repetidas veces siendo espectador.

Suspender provisionalmente al jugador Juan Conde del Cerro, del San Pedro, hasta la aclaración de la lesión causada a un jugador del San Julián, el pasado domingo.

Banco Español de Crédito

CAPITAL DESEMBOLSADO .... 207.488.000,— ptas.
RESERVAS ..... 208.716.511,32 »

SUCURSAL DE BURGOS

Almirante Bonifaz, 24 (Edificio de su propiedad)

CAJA DE AHORROS

Libretas ordinarias a la vista 2 %

SUCURSALES EN LA PROVINCIA: ARANDA DE DUERO, BRIVIESCA, LERMA, MELGAR DE FERNAMENTAL, PRADOLUENGO, ROA DE DUERO, VILLADIEGO Y VILLARCAYO

Oposiciones secretarios 3.ª categoría

750 plazas. Edad, 23 años. Instancias, hasta 20 junio. Condiciones, programa y preparación (incluso por correspondencia), a cargo funcionario del Cuerpo y abogado, en

ACADEMIA POLITECNICA

Calle Santander (esquina a San Juan). BURGOS.

AL ADAPTAR A SU HERNIA

el diminuto y práctico, de tipo americano,

OBTURADOR SANDER

podrá darse perfecta cuenta del valor en esfuerzo que ha realizado este Estudio para justificar su acrisolada calidad. (C. C. S. 10.373).

NOTA: Visita en **BURGOS**, lunes 24 mayo, de 10 a 1. Consultorio **Dr. Angel Mingo**, San Pablo, 23, 1.º

ESTUDIO ORTOPEDICO SANDER, Fernando, 2, 2.º, Barcelona

ANUNCIOS BREVES

TARIFA.—Las diez primeras palabras, 2'50 pesetas; cada palabra más, 0'25. Los anuncios con informes en esta Administración, una peseta más

COLOCACIONES

NECESITASE experto tejero para trabajar a mano. Dirigirse, Suárez, Madrid, 11. Burgos.

VENTAS

INCUBADORA Castellana vende pollitos recién nacidos. Entrega inmediata. San Gil, 8. Burgos.

VENDO máquina giratoria "Singer" de zapatero, inmejorable estado, económica. Isaías Yagüe. Hontoria del Pinar. Informes, General Mola, 7, 5.º

VENDO dos trilladoras como nuevas, "Bardo", con elevador, sierras alavesas con motor C. L. gasolina, muy baratas, por no poder atender, o cambio coche o camión o casa que convenga. Serrería Saturnino Gutiérrez. Tarazona (Zaragoza).

ALQUILERES

ALQUILO magnífico local propio industria, zona inmejorable. Informes esta Administración.

VARIOS

FABRICA de tubos de cemento. Industrias Puente Careaga. Santa Clara, 57. Burgos.

TABLEROS garantizados de impermeabilidad. Corrientes maderas Guinea, nogal, castaño, roble, caoba. Moldura, madera y metálicas. Casa especializada en fabricación de tableros fantasía y toda clase de materiales para la ebanistería. Victorino Izquierdo, Loza, 2. Valladolid.

POLLITOS recién nacidos Leghorn, seleccionados. Granja San Benito. Aparicio y Ruiz, 12, bajo.

Estos anuncios se reciben, sin recargo alguno, en ALAS, Empresa anunciadora, S. A. Santander, 2, triplicado

Estos anuncios se reciben, sin recargo de ninguna clase, en Agencia de Publicidad "AVANCE", Carnicerías, 2. Burgos.

TOROS Y TOREROS

Marimén Clamar brinda su debut a la mujer burgalesa

Hoy, a las doce, la encerrona de la Peña Taurina

Ha sido fijada ayer sábado la propaganda de la novillada del Corpus. Propaganda muy acorde con el festejo, cuyo interés principal radica en la presentación de la famosa caballista y gran rejoneadora Marimén Clamar.

Marimén Clamar se presenta en Burgos lidiando un magnífico novillo de Encinas, que por su presencia y bella estampa coadyuvará en mucho al nuevo triunfo que Marimén, estamos seguros, conseguirá el jueves. Triunfo que de antema no la bella amazona brinda a la mujer burgalesa, para quienes en realidad se ha organizado este alarde artístico-taurino. El remate de tan maravillosa exhibición ecuestre, con que nos deleitará Marimén, lo pondrá el popular novillero Adolfo Marqués Fuentes, que actuará como sobresaliente.

Adolfo Marqués Fuentes estamos seguros que demostrará cuanto vale y el porqué del interés que la afición tiene por él. Escaso margen el del muchacho en esta tarde del jueves, que le bastará y sobrará para demostrar cuanto vale y puede ser.

"Cañitas Chico" y "Nelita", completarán la programación del jueves, lidiando cuatro novillos de la indicada vacada.

¡Y hasta luego!, porque hoy, domingo, a las doce del día, también tenemos toros. Mejor dicho vacas... en privado. Algo es algo y menos da un usurero. ¿Verdad?

Juanito CAIRELES

Sólo una juventud sana puede hacer una España sana. Y por esto labora el Frente de Juventudes.

PAPELERIA :-:-:-: LIBRERIA

SEDANO

PASEO DEL ESPOLON, 8

NOVEDADES SEMANALES

"Mi amiga Flicka", Mary O'Hara, 40 pesetas; "Nube de tormenta", Mary O'Hara, 40; "Pollo todos los domingos", R. Taylor, 25; "Tres tazas de café", Rut Feiner, 30.

VENTA DE CASA

Tres pisos y planta baja, calefacción individual, cuatro habitaciones, cocina y cuarto de baño, GARAGE, amplio jardín, con gallinero, sita en calle Villalón. Buen precio. Informes, Plaza de Vega, 27 y 29. Oficinas.

AVANCE

GARAGE con seria vigilancia permanente y vulcanizado rápido de cámaras y cubiertas

RECAUCHUTADOS CACIGAS

GENERAL MOLA, 7-Tel.º 1447-BURGOS

ANUNCIOS OFICIALES

Sindicato Provincial de Ganadería de Burgos

SUBASTA DE CUEROS

A las dieciocho horas del día 31 del actual, y en la sala de actos de la Delegación Provincial de Sindicatos, plaza de Castilla, 1, se celebrará la subasta de los cueros vacunos y equinos que se produzcan en el Matadero Municipal de Burgos, durante el mes de junio próximo.

Pliego de condiciones, en las oficinas de este Sindicato, los días laborables, de diez a trece treinta y de dieciséis a diecinueve horas.

Burgos, 21 de mayo de 1948.

Sindicato Provincial de Ganadería de Burgos

SUBASTA DE CUEROS

En la sala de actos de la Delegación Provincial de Sindicatos, plaza de Castilla, 1, se celebrarán en los días y horas que a continuación se indican, las subastas de los cueros vacunos que se produzcan en los mataderos municipales que también se señalan, durante el mes de junio próximo.

Mataderos municipales de Miranda y Briviesca, a las diecisiete horas del día 29 del actual.

Mataderos municipales de Aranda, Lerma, Roa y Salas de los Infantes, a las dieciocho horas del día 29.

Mataderos municipales de Villarcayo, Medina de Pomar y Espinosa de los Monteros, a las diecisiete horas del día 31 del actual.

Pliego de condiciones, en las oficinas de este Sindicato, de diez a trece treinta y de dieciséis a diecinueve horas.

Burgos, 22 de mayo de 1948.

SGCB2021

EDICIONES PARA BURGOS Y SORIA

BURGOS: Santa Cruz, 22. - Ap. 137. - Teléf. 2158
SORIA: Puertas de Pro, 10. - Ap. 81. - Teléf. 390

LA VOZ DE CASTILLA

Precio de suscripción
Mensual . . . . . 10 ptas.
Trimestral. . . . . 30 »
Semestral . . . . . 60 »
Anual. . . . . 120 »

PULSO DEL MUNDO

CRONICAS Y REPORTAJES ESPECIALES PARA "LA VOZ DE CASTILLA"

BUENOS AIRES en Burgos

¡ESTA ARGENTINA DESCAMISADA!

Perón ha conquistado las mejores banderas nacionales

BUENOS AIRES.-(De nuestro enviado especial, Rafael García Serrano.)

A veces una simple enumeración de cifras tiene el valor dialéctico convincente y vituperante, de un buen pasquín o de un buen panfleto. Don Miguel Miranda--de quien el otro día di una breve nota biográfica--, es un especialista en duchas frías con números y razones que abrasan. A raíz de la firma del convenio anglo-argentino, cuya historia interior sería tan interesante como alegre y aleccionadora, Miranda fué invitado a comer por la colonia inglesa. A los postres, Miranda, en confianza, cantó las cuarenta a la política británica, llegando a demostrar inequívocamente, como ha recordado hace un par de días, "que la Argentina pagaba intereses a Inglaterra por el dinero que Inglaterra nos debía".

La tesis del general Perón --"nosotros nos sentamos al otro extremo de la mesa"--ha tenido en Miranda un eficaz defensor.

Perón se ha hecho con las mejores banderas argentinas, desde la nacionalista a la socialista, que él va transformando en social, mientras los campamentos marxistas se vacían, se famelizan en beneficio de las Asociaciones, Gremios y Ligas peronistas. El más exigente de los socialistas no podía preveer un avance social tan rápido. El más exigente de los nacionalistas no puede pedir ni más velocidad ni más eficiencia que las desarrolladas por el Gobierno de Perón en la batalla de la independencia económica. Pero la altivez argentina está en el período de las palabras claras; su reciente orgullo, la conciencia de su poderío, la seguridad de su porvenir, hacen que el pueblo exija justamente aquello que sus gobernantes, dentro siempre de ese límite cortés que jamás quebraron las naciones de nuestra estirpe, están dispuestos a darle: el no importa, el me de la gana que mueve las estrellas hispánicas, como el amor movía las del Dante.

Hombre franco y muy de sobremesa, ha sido Miranda, y precisamente con ocasión de un banquete que le fué ofrecido por la "American Legion Association Ex Combatientes Yanquis", quien ha puesto las peras a cuarto a los gobernantes americanos, en este fatigoso y paternal asunto de las recomendaciones. No tanto como destacar sus rotundas razones económicas, me interesa destacar el gesto. Si el chófer del "taxi" aprovecha la menor oportunidad para desatarse en denuestos contra "esos gringos de la tal y la cual", los gobernantes argentinos no dan de lado ni una sola coyuntura que les permita replantear el absoluto plano de igualdad con que deben ser tratados por todos los países. "Hemos de tratar con todo el mundo en igualdad de condiciones".

Como el episodio Braden está ya liquidado, los Estados Unidos han recurrido al tutelar Consejo financiero. La peligrosa confusión que reina en la terminología internacional, le hace más endiabladamente conspiratorio el tono con que se aconseja a la Argentina "que el comercio exterior, actualmente conducido por el Gobierno, vuelva a los cauces privados"; de este modo el tremendo reproche de la economía dirigida--y-ya ustedes saben que, de no tener las agarraderas de Stalin, eso equivale a ser fascistas-- ha sido lanzado sobre el equipo argentino. Pero Miranda ha devuelto la pelota con soltura.

El I. A. P. I. (Instituto Argentino Promoción Intercambio), no es otra cosa que una simple y necesaria respuesta; por ejemplo, al Consejo Internacional de Emergencia de Alimentos, organismos en manos de los clientes de la Argentina, y singularmente calcados de los anglosajones.

La utilidad nacional de IAPI la puede ver clara un ciego con sólo dos raciones de lino. Precio del lino antes del IAPI, 21'93 los 100 kilogramos de semilla; precio del lino después del IAPI, 83'10 los 100 kilogramos de semilla, y el reconocimiento comprador del que el precio era justo. Diferencia, 61'17 por cada 100 kilos; la satisfacción de no pasar por tontos y un beneficio importante que queda en manos exclusivamente de argentinos.

"¿No sería más práctico -ha dicho Miranda a sus anfitriones americanos, hombres de negocios en su mayoría- que el Consejo Exterior de Estados Unidos "recomendara" a su propio comercio que dejase la comercialización linera a sus cauces normales en vez de hacernos la recomendación a los argentinos?" Podrán verse, de vez en cuando, en la calle esas tremendas corbatas de lazo ma riposón, en el cuello de la muchachada. Pero el corbatín económico, ese, ni yanqui ni inglés, ni blanco ni negro, ese ya no tiene sitio en el cuello de esta Argentina descamisada.

PARIS en Burgos

COMPETENCIA ENTRE LO VIEJO Y LO "STANDARD"

Historia de los mercados parisinos antiguos y las ferias muestrarios

PARIS.--(Crónica de nuestro corresponsal.)

De mil setecientos sesenta data la fecha del hotel de ventas. Fué a modo de exposición la primera feria pública practicada en París. Dos siglos no le quitaron ninguna actualidad, ni le restaron eficacia. La devaluación de la moneda, las guerras. Las alternativas económicas, al contrario, aumentaron su importancia. Cuanto más destroza el hombre y más escasean las obras de arte, más caro se cotiza el objeto histórico, más justificada está la razón de ser y del existir de hotel de ventas, con su pública subasta al por mayor postor.

A estas tradicionales ferias les salió una dura competencia en las exposiciones anuales. Aunque de diferente característica, ellas les robaron la multitud. El pueblo en masa se desplaza ahora a los grandes palacios, frente centenares de "stands" donde nadie le habla de pasado y todos le prometen un porvenir. En un hotel de ventas, para mejor valorar el objeto, aseguran que perteneció a tal o cual personaje y que es viejo, muy viejo.

En una feria de muestras enseñan lo más nuevo, lo que no ha tenido nadie. Un triunfo en el primer lugar es comprar una colección de cuadros y vender una joya que no tenga par, a un precio inaccesible; la misma victoria en el segundo es proporcionar millones de objetos a millones de hombres.

Las competencias y la atracción son también distintas. Cuando en el hotel Drouot dos personas "se pican" representa poco menos que el traspaso de una fortuna. El pugilato, por llevarse una cosa en litigio, significa subir más y más un precio, hasta elevarlo a suma astronómica, aunque no lo valga. De ahí el "snobismo" de adquirir un Picasso, y dar por él... (no demos nosotros opiniones). Las competencias en la feria de París son muy otras. Ciento sesenta taquimecanógrafas disputaron un vaso de sevres. Era el primer premio a la "meca" más rápida y segura. Una señorita llamada "campeona de Europa" fué vencida porque escribiendo a una velocidad de 26.640 letras por hora, cometió un error al llegar a las 5.314.

Finalmente, la prueba resultó ganada por una mujer que escribió setenta y dos palabras por minuto a máquina. Aseguran los entendidos que la tal campeona mueve más rápida los dedos que Rubinstein cuando interpreta el "Amor brujo", aunque con tonadilla monótona. En la Feria de París vemos también "televisión al alcance de todos", máquinas para los más dispares menesteres que antes hacía la doncella, y mil productos condensados que parecen en activo, cuyo desarrollo no pide más que el adjunto de agua o de calor. Allí se encuentran casas con ruedas, montadas en camiones, en carretas, para remolques de automóviles y hasta para llevarlas tras una bicicleta. Casas plegables que caben en un cesto y que, desplegadas, cabemos con cesto y todo en ellas. En la exposición de la actividad: vino para beberlo, útiles para usarlos, motores para correr, ninguna cosa para museo y todas para utilidad diaria, que serán sustituídas anualmente por el último modelo "standard". La antítesis del hotel Drouot, donde se vende lo que se usó. El cuaderno con tapas repujadas, y sus hojas en blanco, de Napoleón, estaría si lo hubiese autorizado. La pluma con que de seguro poco escribió, porque aun se conserva. El abanico de madame Pompadur para ponerlo en una vitrina, ya que no resistiría ni siquiera el aire. La espada del caballero... cuya anacronía es el reflejo de la ingenuidad de su época o de la maldad de la presente. Y el arte, virtud de un sentido que desaparece y un don que ya no existe: saber contemplar.

Las dos subastas están en plena temporada de activo. Llenas de adinerados que vienen a traer mucho nuevo y a llevarse algo viejo. Es el eterno canje: cuando somos jóvenes aspiramos a hacer algo importante, y cuando la experiencia y los años nos demuestran lo estéril de nuestra ambición, entonces la única vanidad que nos resta es obtener algo de lo bueno que hicieron los otros.

Y es posible que en ambos casos nos equivoquemos por exageración.

Manuel DE AGUSTIN

ROMA en Burgos

Renuncia moral de De Gasperi a su victoria electoral

Intenta formar el Gobierno con políticos insignificantes

ROMA, 22. -- (Crónica telegráfica de nuestro corresponsal.)

Nuevos obstáculos se han alzado frente a De Gasperi, impidiendo nuevamente la constitución de su sexto Gabinete. Ahora es el partido liberal el que pone las piedras en el camino de los deseos democristianos, generosos ciertamente, de prescindir de su absoluta mayoría parlamentaria para dar a los partidos pequeños una amplia participación en el nuevo Gobierno.

Los liberales, que son poquísimos y mal avenidos, no se conforman con una vicepresidencia del Consejo y una cartera, y piden más en uso de unos derechos que sólo existen en su imaginación. Lo mismo sucedió días pasados con los socialistas saragatianos y con los republicanos históricos. De continuar así la situación política, el noventa por ciento de los italianos perderán completamente la fe en los recursos y ventajas de la democracia.

Asistimos en Italia, a mi entender, a un fenómeno gravísimo: la falta de coraje en la democracia cristiana para aceptar íntegramente la responsabilidad del poder. En otras palabras: la democracia cristiana se ríe de esos trece millones de votos que el 18 de abril le dieron la mayoría absoluta, no los toma en serio y desprecia a sus electores. Estoy convencido de que si el partido democristiano pudiera hacer desaparecer en este momento cien de sus diputados, lo haría encantado. Pero como no puede hacerlo, está dando el tristísimo espectáculo de una renuncia moral a la victoria. ¿Para qué, entonces, se preguntan muchos, hemos dado a De Gasperi la mayoría?

Llena de un miedo ridículo a que el comunismo la tache de totalitaria, la democracia cristiana pacta de igual a igual con partidillos que el pueblo italiano ha repudiado y con hombres a los que la sana opinión pública italiana tiene puestos desde hace tiempo en la deshonrosa picota. Flacos partidos políticos que todavía hacen gala —raquítica gala— de su ateísmo y hombres que aun hoy se vanaglorian pomposamente de sus campañas antiitalianas durante la guerra pasada.

Si De Gasperi no corta por lo sano y se decide a hacer uso de su enorme fuerza, esta dramática reorganización ministerial acabará en lastimosa farsa. El presidente demostró más ánimo y valor para ganarle la partida preelectoral al comunismo que el que está demostrando para vencer la batalla postelectoral.

Véase un ejemplo, entre muchos, de la debilidad democristiana y del grotesco desarrollo de los acontecimientos políticos en curso. Es ministro de Defensa Nacional el republicano Faccinetti; pero en el nuevo Gabinete será sustituído por Pacciardi, también republicano, y jefe del partido por añadidura. Faccinetti es un técnico y sabe lo que se trae entre manos; Pacciardi es un profano y no entiende un pito de asuntos militares, ya que lo poco que aprendió mandando un batallón rojo en la guerra civil española se le habrá a estas horas olvidado. Además, por si su ignorancia no fuera suficiente para descalificarlo, goza de profundas antipatías fuera y dentro del Ejército. ¿Por qué, pues, el cambio? Porque hace unos días, en una de las jornadas del concurso hípico internacional, la banda de los "carabinieri" tocó la marcha del príncipe Eugenio, de por sí inofensiva, pero que da albergue a los tres primeros compases del himno al rey. Esto bastó para que Pacciardi, cancerbero de la pureza republicana, haciendo responsable de lo sucedido al ministro de Defensa Nacional, se propusiera él. Con Pacciardi, efectivamente, ninguna banda militar volverá a tocar la marcha del príncipe Eugenio, y esto, según el jefe del partido republicano, debe ser un grandísimo consuelo para todos los italianos.

No es lo grave que Pacciardi haga estas cosas, sino que De Gasperi las admita. Si el presidente del Consejo está convencido de que Faccinetti es un excelente ministro de Defensa, su obligación es dejarlo donde está haciendo oídos de mercader a las ridículas triquinuelas pacciardianas.

Mientras en Roma De Gasperi y los jefes de los pequeños partidos se juegan a cara o cruz su reputación y la victoria electoral, en el Norte han andado a tiros los comunistas y la fuerza pública. Total: un comunista muerto y tres o cuatro heridos. Y aunque la autopsia ha demostrado que el proyectil que acabó con la vida del comunista no salió del arma de ninguno de los defensores del orden, la Confederación Nacional del Trabajo ha decretado la huelga general para hoy en las provincias de Venecia, Ferrara y Padua. Tal vez esto y lo que de ello pueda derivarse sirva para abrir los ojos de De Gasperi a la realidad; a una realidad más importante que la que en Roma, precisamente en la cocina de Yerinal, tiene su centro.

Alberto CRESPO

NUEVA YORK en Burgos

Misterio en la muerte del periodista Polk

No se sabe si fué asesinado por los guerrilleros o por los gubernamentales

NUEVA YORK, 22. — (Crónica radiotelegráfica del enviado especial de la agencia Efe. Prohibida la reproducción).

Los periodistas norteamericanos, presididos por Walter Lippman, quieren investigar las razones por las cuales George Polk, corresponsal de la "Columbia Broadcasting System", ha aparecido muerto y maniatado, con un disparo en la nuca, en aguas del puerto de Salónica.

Al parecer, Polk se entregó en Grecia a un periodismo de seguro éxito sensacionalista. Atacaba acerbamente a ambos bandos contendientes. Polk fué a Grecia para informar cómo la civilización occidental se defiende a fuerza de sangre en su puesto más avanzado contra la agresión soviética. Al mismo tiempo se alió, consciente o inconscientemente, con la lima de propaganda comunista, que califica al Gobierno griego de una oligarquía monárquico-fascista.

Los muertos no hablan, dice Brow Pearson, pero sus asesinos ignoran que Polk escribió varias cartas, que todavía viven. Y esas cartas, de las cuales se han exhumado ahora algunos trozos, son tan violentas contra el Gobierno griego y grupo de Tsaldaris, como si hubiesen sido redactadas en Moscú. Es más: insinuaban que el Gobierno griego aspiraba a que Polk fuera eliminado de Grecia.

Con estos antecedentes, el grupo de periodistas americanos pretende investigar, pero todavía no se ha hecho la oportuna pregunta: ¿A quién beneficiaba el crimen?

George Polk abandonó su hotel de Atenas diciendo confidencialmente que pretendía una entrevista con el rebelde Markos Vifiades. Entonces desapareció por completo. A los ocho días su cadáver aparecía flotando en el puerto de Salónica. Consecuencia que aquí se quiere sacar: los agentes del Gobierno griego fueron sus asesinos. Pero aun queda la pregunta pendiente. ¿A quién beneficia el crimen?

El comunismo no escatima ningún medio, por absurdo que sea, dentro de su ideología para lograr sus fines. En Colombia, para excitar el odio contra Norteamérica, aguijoneó los sentimientos nacionalistas del pueblo colombiano. La huelga de "La Tropical", a principios de año, una huelga que no buscaba ninguna reivindicación social, fué un anuncio clarísimo de lo que iba a venir. Cuando se advirtió que los sucesos de Colombia tenían neto carácter comunista, hubo gentes que se sonrieron, diciendo que se veían comunistas en cualquier parte. El resultado fué la destrucción de Bogotá. También en Colombia podían hacerse la misma pregunta: ¿A quién beneficiaba el crimen de Gaitan? Todavía no se sabe quién fué el asesino, ni siquiera si el cadáver que se arrastró hasta la puerta del Palacio presidencial fué el del autor de los disparos. La identificación que pudieron señalar los testigos presenciales fué la corbata cuando el cadáver quedó finalmente abandonado y sólo era una masa informe de carne sangrienta, sin ropas, pero con dos corbatas.

En Bogotá ocurrieron cosas singulares, que demuestran lo zigzagueante y tenebroso que es la línea de actuación del comunismo. La masa destruyó todo el comercio, con lo cual lanzó al hambre y la desesperación por el camino cierto del comunismo a un enorme sector de la población, pero respetó toda la industria. Aunque sólo estaba a dos pasos no ardió ni una fábrica ni un solo taller ni nada de aquello que sería útil a una nacionalización comunista. Una manzana de casas ardió por sus cuatro costados, excepto en su centro, donde había una librería comunista.

Aunque Guatemala intentó una maniobra contra España, que hábilmente quedó bloqueada durante toda la revolución, una de las cosas respetadas fué la Legación de España, la persona de su ministro y su automóvil, con bandera española. Tanto, que hasta los miembros de la delegación americana lo utilizaron como el mejor salvoconducto para circular en medio de la revolución. Precisamente, el automóvil del ministro español fué robado, y devuelto intacto a las cuarenta y ocho horas, quizás por algún sabedor que salvaguardando la bandera española podía evadirse, abandonar la ciudad y, quizá, eludir la justicia con la máxima seguridad.

¿A quién más que a los comunistas podría beneficiar el asesinato de Polk, que un grupo de periodistas norteamericano quiere investigar?

INTERINO

PAJARITAS DE PAPEL

LA U. R. S. S. presenta una demanda de indemnización.

¡Que "cobre", hombre, que "cobre"!

"NORTEAMERICA lleva pacientemente la "cruz" de Grecia y envía otros cincuenta millones de dólares".

¡Pues le está saliendo "cara"...!

EL MUNDO Y EL CINE

"Después de doce horas de terminada una cacería y cuando todos pensaban que les podría haber ocurrido algo, aparecieron Mr. Stamphon y su hija, que se habían perdido".

"Tarzán las amazonas", decían allí. (Gran Teatro.)

"LOS árabes se alegraron mucho el 15 de mayo, cuando Inglaterra cesó en el mandato de Palestina".

"Al fin solos", dijeron. (Avenida.)

EN la Cámara inglesa se suscita de nuevo el problema de las Malvinas, ya que un sector de la misma no lo ve muy claro.

"El misterio de las islas... perdidas". (Cine Rex.)

MAÑANA nos toca en la escuela el verbo pedir, ¿verdad, Pepito?

No... "Mañana es... vivir". (Cine Cordón.)

TROPAS mercenarias que quieren luchar en Palestina preguntan a los dos bandos lo que les darían por enrollarse.

"Se da... sangre y sol", les contestaron. (Coliseo Castilla.)

"DESPUES de una semana solamente de noviazgo, la hija del rey del caucho norteamericano va a casarse".

"Amor en seis... lecciones". (Calatravas.)

KINO

"LA VOZ DE CASTILLA"

Teléf. 2158

El capitán Villa, campeón regional de pistola

El teniente García Hierro obtiene la misma puntuación

Ayer tuvo lugar el campeonato de tiro de pistola para oficiales, en el campo de Vista Alegre, al que asistieron numerosos tiradores de los distintos Regimientos, quienes hicieron unos tiros magníficos, sobre todo en el de precisión, lo que hizo que la prueba resultase entretenida y muy reñida para los primeros puestos.

En el tiro de precisión logró una magnífica puntuación don Santiago Fernández Villa, pero en el de velocidad, tal vez confiado en el anterior, estuvo muy por bajo de sus acostumbradas actuaciones. Cosa parecida le ocurrió al teniente García Hierro, quien en velocidad consiguió la mayor puntuación, pero estuvo bajo en el de precisión.

Sumadas ambas puntuaciones, la clasificación final quedó establecida de la siguiente forma:

Primero, capitán de San Marcial número 7 don Santiago Fernández Villa, 6 puntos; segundo, teniente de Artillería 63 don Elías García Hierro, 6 puntos; tercero, capitán de Artillería 24 don Santiago Ruiz Espiga, 8 puntos: cuarto, capitán del Batallón Estella XXI don Angel Mendizábal, 13 puntos; quinto, capitán del Batallón América IX, don Jesús Barbero, 16 puntos.

ASI SE COMETIO EL CRIMEN DE "LA CANAL"

Han terminado los interrogatorios y se reconstruyen los hechos

(Viene de la primera página).

eliminar de la vida a Dominga y quedarse con sus dineros.

En el mes de abril pasado, José y Francisca redactaron un contrato privado, en el que ésta, con nombre supuesto, le traspasaba un bar o taberna en Burgos. En una de las cláusulas del apócrifo documento se hacía constar que José había entregado a cuenta cinco mil pesetas y que quedaban pendientes, para entrar en posesión del negocio, tres mil duros. Dominga se mostró dispuesta, entusiasmadamente, a cooperar al establecimiento de un medio de vida que permitiera realizar el proyectado matrimonio, su verdadera obsesión. Acordaron que en cuanto dispusieran de él se casarían.

VIAJE A SANTA OLALLA

En el pueblo toledano de Santa Olalla, vivían, y viven, María Rodríguez y su hijo Ricardo, medio ciego y casi inútil para el trabajo. Madre y hermano, respectivamente, de Dominga, que, además, tiene dos hermanas en Madrid, una de ellas, casada. Los hermanos son, pues, definitivamente, sólo cuatro. Con ocasión de las fiestas del pueblo, el día 2 del actual, se trasladaron allá Dominga y su novio. Como en la localidad la creyeran soltera, tuvo necesidad de justificar la compañía de José, presentándole como su marido reciente.

No obstante, con la familia fué sincera. Su hermano Ricardo le advirtió que no le gustaban las maneras y el carácter de José y que estimaba no debía casarse con él. Al anunciar sus propósitos de inmediata boda, la familia les hizo algunos regalos. También anticiparon que se proponían establecerse en Burgos.

Las autoridades judiciales, en el lugar donde se cometió el hecho. — (Foto VILLAFRANCA).

EL CRIMEN

Pasamos por alto, aunque haya que romper la continuidad del proceso que veníamos siguiendo hasta el momento, todo lo relativo a la ultimación de pormenores en cuanto a la realización práctica del delito. Parece ser que acordaron que José lo hiciese solo, ya que Dominga entraría fácilmente en sospecha si aparecía en escena la Francisca. La reconstrucción de los hechos realizada ayer en el lugar de autos en presencia del juez de Instrucción, señor Díaz Canseco; fiscales, señores Granados y Divar; comisario de Policía, señor Calvo; forense, señor Cortés, secretario del Juzgado, señor Corral, y oficial, señor Díez, en unión de varios inspectores y agentes de Policía, permite relatar lo sucedido con toda la exactitud rigurosa que exige la importancia del suceso. José y Dominga habían merendado juntos.

Esta hizo reproches a su novio por su extraño comportamiento y posiblemente por las demoras en contraer matrimonio, pero éste logró tranquilizarla. José, fijo en su obsesionante intención de deshacerse cuanto antes de su novia, esperó a que ésta se confiara, y mientras con la mano izquierda la acariciaba dulcemente la cara, con la derecha accionó rápidamente y con fuerza la navaja barbera que llevaba a propósito en el bolsillo, segándole el cuello en una profundidad que hizo chocar el filo del arma con el segmento terminal de la columna vertebral. La sangre saltó salpicando los pantalones de José, pero al derrumbarse la víctima hacia atrás, ésta salió sin manchar apenas las vestiduras de la infortunada Dominga. La apariencia tranquila e incluso sonriente de la víctima después de muerta, refleja el momento que aprovechó José para lanzar el tajo mortífero.

SU RECONSTRUCCION

Ayer, cuando se le quería impulsar a una confesión general, el acusado —completamente derrotado, pálido, temblboroso y abatido— repetía constantemente que no recordaba nada y menos aun la postura exacta en que se encontraban los dos. No hubo forma de precisar si Dominga descansaba en su hombro izquierdo o bien reposaba la cabeza en el pecho de él. Lo cierto es que no la movió del sitio en que la mató. El Juzgado levanta las primeras diligencias un trozo de césped y allí estaba derramada la sangre de la víctima. José tiró la navaja y se apresuró a salir unos diez pasos, tropezando a esta distancia en un bache o desnivel, el sobresalto que le produjo le obligó a sentarse. Allí—según dice—sufrió un desmayo y después de unos minutos logró rehacerse e, incorporándose, emprendió la marcha hacia la Estación, donde le esperaba Francisca. Es a ésta a quien, sin temor a equivocación, puede considerarse responsable moral del crimen cometido y en el que estuvo a punto de participar, ya que durante toda la tarde siguió a la pareja y sólo al penetrar éstos en la senda que separa dos campos de trigo, les perdió de vista, decidiendo regresar a la Estación convencida de que José había consumado el hecho.

José, en el momento de sentarse ayer en el lugar donde llevó a cabo su espeluznante hazaña, era un hombre de paja, sin capacidad para pensar ni para expresarse. Hablaba a golpes entrecortados, con la vista extraviada y brillante. Francisca, para animarle, llegó a decirle: "Ya esto no tiene arreglo, José; lo hemos hecho y es preferible que lo digas todo". Nada pudo romper el silencio de éste. Un magistrado le dió su gabardina para que se cubriera y Francisca se colocó en el sitio que ocupara la víctima en la noche final de su vida.

Durante buen rato la autoridad judicial recogió la escenificación del suceso.

HOY LLEGA LA MADRE

Según nos han informado, desde Santa Olalla, la madre de Dominga salió ayer del pueblo y llegará probablemente en la mañana de hoy a nuestra ciudad. Viene acompañada de una hija y del marido de otra, residente en Madrid, ya que la ceguera de su hijo Ricardo era un gran impedimento en el viaje.

ENTREVISTA CON EL JUEZ DE INSTRUCCION

Redactores de la Prensa local, ayer, a las once y media de la noche, se entrevistaron con el juez de Instrucción, señor Díaz Canseco, y con el fiscal señor Divar. Según sus manifestaciones, que aprovechamos la ocasión para agradecerles, el asunto está prácticamente terminado. Los interrogatorios concluyeron ayer con la declaración de Francisca Sánchez Morales y el acto de reconstrucción de hechos a que nos hemos referido, verificado por la tarde. No hay nada que agregar a las informaciones que hemos venido publicando en días pasados y que sustancialmente se mantienen ahora. Repitiendo nuestra opinión de días anteriores, recalcamos que la labor llevada a cabo para el esclarecimiento rápido de este caso merece toda clase de felicitaciones y es una garantía de que no es fácil eludir la acción represiva de la justicia.

No sólo nuestra felicitación, sino la unánime y popular merecen quienes, además de cumplir fielmente con su deber, se han superado en inteligencia y actividad para realizar un servicio judicial y policíaco que nunca mejor que en este caso ha merecer el calificativo de maravilloso.