NUNCA DE BUENOS HOMBRES FUE CASTILLA VACIA POR QUE DE TODA ESPAÑA CASTILLA ES LA MEJOR

La Voz de Castilla

AÑO I - NÚM. 10 | Redacción y Talleres: Santa Cruz, 22 | BURGOS, MIERCOLES, 12 DE SEPTIEMBRE DE 1945 | Teléfono 2158 - Apartado 153 | PRECIO: 25 CTS

CUATRO DE UNA VEZ

DUNVILLE (Ontario-Canadá), 11. — Un parto cuádruple se ha registrado en la pequeña ciudad de Caistor, cerca de Dunville, donde la esposa de un agricultor modesto dió a luz dos niños y dos niñas. Una de éstas ha muerto a las veinticuatro horas de nacer, pero los otros tres se encuentran en perfectas condiciones de salud y viabilidad.—Efe.

FRANCO HABLA A LOS ASESORES DE LA SECCION FEMENINA

LA MASONERIA UNIVERSAL HA DADO LA CONSIGNA DE CALUMNIAR A ESPAÑA, PORQUE ESPAÑA ES CATOLICA

CONTESTO AL DISCURSO EL PADRE PEREZ DE URBEL

MADRID, 11. — Antes de partir para Medina del Campo, donde mañana comenzará la Cuarta Asamblea de Asesores Religiosos provinciales de la Sección Femenina, éstos han sido recibidos esta mañana, en el Palacio de El Pardo, por S. E. el Jefe del Estado. Con los asesores iba la delegada nacional de la Sección Femenina, Pilar Primo de Rivera. Fray Justo Pérez de Urbel, asesor nacional, en nombre de todos, pronunció ante S. E. las siguientes palabras:

"Señores asesores:

Es para mí una satisfacción el poder estrechar vuestra mano y el estar con vosotros unos momentos, escuchar esas palabras tan alentadoras de Fray Justo Pérez de Urbel y el sentir vuestra presencia para poderos estimular en esta obra que, en colaboración con la Sección Femenina, venís llevando a cabo.

De poco nos servirían a nosotros haber obtenido una victoria a costa de derramamientos de sangre y sacrificios costosos, si esta victoria había de servir para que dejásemos las cosas como estaban, que volverían a conducir a España al estado de anarquía del que la levantamos. Nuestra victoria fué una victoria de principios, una victoria de la espiritualidad sobre el materialismo, la victoria de los que no nos conformábamos con un estado de miseria, de injusticia, de decadencia de toda una Patria que habíamos prometido defender. La victoria no era un fin, era un medio, un instrumento, necesitábamos construir un Estado, teníamos que levantar a España y hacer que os principios espirituales completaran nuestra obra. Esta es la razón de la existencia de esta Sección Femenina, tan importante para la vida y formación moral de la mujer.

PARA EL NUEVO ESTADO NO SERVIA LA VIEJA BUROCRACIA

Pero esta gran obra de resurgimiento y formación que la Patria necesitaba, no podía hacerse a través de los instrumentos fríos y burocráticos, que representan los órganos normales del Gobierno. Nosotros teníamos que respetar a nuestros funcionarios, a nuestras instituciones estatales, con un respeto humano a aquellos hombres que habían logrado una posición en la administración; por osi nosotros confiábamos exclusivamente la obra a las mismas personas, a los mismos organismos o a las mismas instituciones existentes, los resultados no hubieran podido ser, de ningún modo, los que llevamos conseguidos: necesitábamos enfervorizar al pueblo, necesitábamos contagiar a las gentes con nuestra fe.

LOS EX COMBATIENTES, PUNTAL DEL REGIMEN.

Y por eso y para eso es nuestro Movimiento Nacional, estas organizaciones juveniles constituídas por unas formaciones selectas que echaron sobre su shombros la peseda carga de ser los portadores de este anhelo y de esta esperanza. Necesitábamos

(Pasa a sexta página)

PARTIDAS JAPONESAS ASALTAN LOS FERROCARRILES MANCHURIANOS

108 OFICIALES NIPONESES SE SUICIDAN, DESPUES DE UN BANQUETE DE DESPEDIDA

Los convoyes destruídos y las mercancías y las estaciones incendiadas

Prisioneros americanos se asean para recibir a sus compatriotas en lo que fué campo de concentración.

San Francisco, 11. — La radio de Jhabarovsk, ha anunciado que partidas suicidas japonesas recorren la Manchuria atacando el ferrocarril oriental chino, dedicándose a descarrilar los convoyes, incendiar las mercancías y las estaciones del trayecto. Agregó que han sido armados los empleados soviéticos del ferrocarril para que puedan protegerse mientras proceden a la reparación de las vías y equipos. — Efe

TRESCIENTOS OFICIALES SE HAN SUICIDADO DESPUES DE UNA FIESTA DE DESPEDIDA

SINGAPUR, 11. — Trescientos oficiales japoneses, después de celebrar una fiesta de despedida se han suicidado, utilizando granadas de mano, según se asegura de fuentes bien informadas. — Efe

HAN CAPITULADO LOS JAPONESES EN TIMOR, QUE SERA OCUPADO POR AUSTRALIA

Sidney, 11. — La capitulación oficial de las fuerzas japonesas de Timor ha sido firmada a bordo del buque de guerra australiano "Moresby" en el puerto de Kupang.

Dicha isla es una de las zonas que serán ocupadas temporalmente por Australia, según ha anunciado el jefe del gobierno, Chifley, y el ministro de Defensa, Asley. — Efe

GRANDIOSO BOTIN RUSO EN UNA CAMPAÑA DE UN MES

LONDRES, 11. — La oficina soviética de información ha revelado por la radio de que en su campaña de un mes, los cuatro ejércitos soviéticos del lejano Oriente, dieron muerte o apresaron a 674.000 japoneses, o sea el equivalente a 51 divisiones nipponas, siendo las bajas propias de 8.219 muertos y 22.264 heridos. Además, los rusos se apoderaron de 925 avones, 364 tanques, 1.231 cañones, 17.000 caballos, más de 300000 fusiles y 742 depósitos de abastecimientos Efe

GRECIA RECOBRARA SU LIBERTAD

"A TIROS NO SE SOLUCIONAN LOS PROBLEMAS INTERNACIONALES" DICE BEVIN

ACUERDO COMERCIAL ENTRE YANQUIS Y GRIEGOS

LONDRES, 11. — Durante el banquete ofrecido anoche en el Ayuntamiento londinense al regente Damaskinos de Grecia, el ministro británico de Asuntos Exteriores dijo: "En Gran Bretaña consideramos que el empleo de la fuerza para resolver litigios nacionales e internacionales es un gran error.

Es para nosotros muy grato que el regente heleno haya aceptado nuestra invitación para acudir a Londres con el propósito de hallar los medios para hacer viable una solución basada en el voto popular y no en las balas. Nos sentiremos orgullosos si conseguimos devolver a Grecia su grandeza y su libetad, y hacia es fin dedicaremos todos nuestros esfuezos".

El ministro añadió que sabía "que durante los últimos seis meses se dirime una guerra de nervios en los Balcanes, pero me parece que después de seis años de conflicto mundial, nuestros nervios, así como los de S. I., serán capaces de aguantar la tensión".

Seguidamente Bevin, dirigiéndose a Damaskinos, declaró: "Fué un placer para el gobierno de S. M. el hecho de que, después de la liberación de Grecia, fuese posible hallar al hombre que estuviera dispuesto a llevar la pesada carga de restablecer el orden en el país y de hacer valer la voluntad soberana del pueblo, contra la violencia de una minoría armada". — Efe.

* * *

LONDRES, 11. — En un discurso pronunciado ante la conferencia anual de los "Trade Uniións" británicos, el presidente del partido laboirsta, "Laski", ha dirigido un apenas velado ataque contra Bevin, ministro de Asuntos Exteriores, por lo que el orador calificó "política de continuidad en las relaciones internacionales de Gran Bretaña".

A continuación dijo que no estaba conforme con la actitud gubernamental hacia los problemas de Grecia, España y Rusia. — Efe.

* * *

LONDRES, 11. — El movimiento sindical británico podrá volver a suscitar huelgas de solidaridad o paros por motivos políticos si, como ha prometido Sir Walter Citrinc a la conferencia anual de los "Trade Uniións", queda derogada este año la Ley de "Conflictos sociales".

Dicha Ley fué introducida por el gobierno Baldwin, después de la última huelga general que hubo en Inglaterra. — Efe.

* * *

LONDRES, 11. —El ministro de Economía Nacional anuncia la conclusión de un acuerdo entre Grecia y Estados Unidos para la reanudación en escala limitada de las relaciones comerciales entre los dos países.

Los Estados Unidos exportarán a Grecia solamente aquellos artículos que no sean administrados por la U. N. R. R. A. — Efe.

LOS BAVAROS QUIEREN LIBERARSE DEL YUGO PRUSIANO

CUANDO ACABE LA RECOLECCION SE ENPRENDERA UNA CAMPANA SEPARATISTA

LOS CATOLICOS ALEMANES, PARTIDARIOS DE LA SEPARACION

Puerta de Brandemburgo, de Berlín, por la que desfilaron un día, cantando victoria, las tropas alemanas, y en la que actualmente montan la guardia las tropas rusas.

MUNICH, 11. (Servicio oficial de crónicas "Efe" United Press".

Las actividades políticas alemanas, aunque casi inexistentes, no dejan por eso de cuando en cuando de aparecer bajo formas más o menos concretas.

En la alta corriente política germánica existe en determinados lugares del país, importantes tendencias que aspiran a modificar la constitución política del último Reich alemán.

Así, en los círculos próximos al gobierno militar aliado se ha manifestado que desde hace algún tiempo, ciertos elementos alemanes vienen pulsando a la opinión pública bavara, con miras a la separación de Baviera del resto de Alemania. Con ella se formaría una democracia independiente. Se agrega que los elementos dirigentes de tal tendencia esperan a que se haya terminado la recolección para intensificar su campaña con el citado sentido.

LOS CATOLICOS CENTRISTAS, PARTIDARIOS DE LA SEPARACION

Uno de los grupos que actúan en dicho movimiento de separación es el importante y nutrido partido católico centrista. Numerosos miembros de otras organizaciones políticas miran con igual simpatía el proyecto.

Comentando este fenómeno el capitán, Ritchei, hacia observar últimamente que los bavaros se muestran inclinados a liberarse del yugo político y psicológico a que les han tenido sometidos los prusionas, tan distintos desde todos los puntos de vista, de los católicos bavaros. Aludiendo al movimiento nazi, el mismo oficial hacía ver que aún cuando Baviera fué la cuna de aquel partido, la mayoría de la población bavara estuvo muy lejos de mostrarse entusiasta por aquel sistema político.

El capitán Ritchie afirmó también que la tendencia general que parecía predominar en el nuevo movimiento bavaro parecía ser de tipo más bien conservador, pero sin preferencias monárquicas. Terminó diciendo que las esferas oficiales no se inmiscuían en el asunto, dejando a los bavaros el cuidado de expresar el auténtico modo de pensar de la población en general.

INCENDIOS, TIROS Y MANIFESTACIONES EN ROMA

Se teme por la vida del Príncipe Humberto

En Noviembre se abolirá la Monarquía dice Nenni

Roma, 11. (Crónica especial para "La Voz de Castilla"). En este estado de ansiedad y excitación anterior a las elecciones generales que se van a celebrar en toda Europa, los motines y los desórdenes están a la orden del día.

Los precedentes de los hechos ocurridos estos días en Roma, son sencillos, todos llevan a la misma conclusión: la estabilidad de la Monarquía italiana es imposible.

EN NOVIEMBRE, SEGUN NENNI, SE ABOLIRA LA MONARQUIA

A juicio de Nenni, vicepresidente del Consejo, la Asamblea Constituyente que se elegirá en el próximo noviembre decidirá la abolición de la Monarquía. "Señores: esto lo ha dicho el vicepresidente del gobierno del Rey" ha comentado con nosotros un viejo militar retirado, con sus bigotes a la garibaldina. El viejo Bonomi cayó a las exigencias de la Junta de Liberación Nacional del Norte de Italia, de filiación comunista, y el actual gobierno de Parri no tiene más objeto que el de presidir la mesa del próximo plebiscito. Varias veces se ha hablado de un Consejo de Regencia que representaría los derechos de la Corona hasta las elecciones; y tan grande fué la repercusión de la victoria laborista en este plebiscito. ¿Permitirá Inglaterra a los italianos desembarazarse del Rey? Pero ahora, nosotros nos preguntamos: ¿Qué hace Churchill en Italia?

ITALIA EN LA ANARQUIA

Bajo el nombre de "demócratas italianos" se oculta un odio feroz a la Monarquía: un odio que va ganando popularidad por momentos. Italia está despeñada por el abismo, vocada a una anarquía que solo la férrea mano del comunismo —como antes la del fascismo— podría contener.

Ahora ha comenzado el cañoneo preliminar. Bajo los apelativos de "Jóvenes republicanos" y "Juventudes socialistas", se han organizado en Roma estos días una serie de motines que nuestros mismos ojos han podido presenciar.

INCENDIOS Y MANIFESTACIONES CONTRA EL PRINCIPE

Ayer, la noche de Roma ardía en la luminaria de los incendios frecuentes. La finca del palacio del Príncipe Humberto se quema-

(Pasa a última página.)

ANTE EL JAPON

Un soldado inglés se encarama sobre el cañón de un crucero para contemplar la costa, mientras su mascota trepa a sus espaldas.

HAMBRE EN ALEMANIA

DE NO RESOLVERSE EL PROBLEMA GERMANO EUROPA CAERA EN EL CAOS

LA PRENSA INGLESA ATACA A LA CONFERENCIA DE LONDRES

LONDRES, 11. — En un editorial sobre la reunión del Consejo de ministros de Asuntos Exteriores, "The Times" dice:

"La constitución del nuevo Consejo de ministros de Estado debería contribuir a cimentar y reforzar las relaciones ya existentes entre las principales naciones unidas. La primera tarea en el programa del Consejo es la conclusión de Tratados de paz con Italia, Hungría, Rumania y Finlandia, pero el tratado italiano suscitará cuestiones de gran delicadeza.

El destino de las colonias de Italia y la frontera de esta nación con Yugoeslavia "exigirán cuidadoso estudio y cierta garantía de carácter pacífico y amistoso del futuro Gobierno italiano, antes de que las autoridades aliadas se retiren definitivamente".

GRAN PARTE DE EUROPA SE ENFRENTARIA CON EL HAMBRE EN EL INVIERNO

Agrega que los víveres, el carbón y el transporte son los puntos más apremiantes de todo programa internacional. A menos que pueda organizarse la producción y distribución de alimentos en Europa y que se conserven los abastecimientos adicionales de países no europeos, "gran parte del continente se enfrentaría con el hambre absoluta y con sus casi inevitables secuelas de pestilencias y desórdenes civiles en el invierno próximo".

Si la conferencia no hace caso de estos temas—sigue diciendo el "Times"—los arreglos políticos más ingeniosamente ideados estarán construídos sobre arena y los tratados de paz resultarán una vana burla".

Alemania sigue siendo el centro geográfico del continente europeo "y la dura nuez de sus principales promesas consiste en que la Alemania que amenaza hoy a Europa no es la máquina militar implacable, poderosa, sin escrúpulos y agresiva, sino es el territorio densamente poblado en el centro de Europa, que amenaza con disolverse sin ayuda ni esperanza, en un caos económico y en una completa anarquía social".

ALEMANIA, CLAVE DESASTROSA DE EUROPA

Termina diciendo que ni la Gran Bretaña, ni Estados Unidos ni Rusia pueden permanecer indiferentes ante tales condiciones que surgirían en áreas extensas ocupadas por sus ejércitos.

Por su parte, el "Daily Telegraph", en un editorial consagrado al mismo asunto, dice que: "A la prolongación del caos y del desorden por toda Alemania sería desastrosa para Europa".

El editorial reconoce por último que los ministros se "enfrentarán con muchas dificultades al estudiar los tratados de paz con Bulgaria, Rumania y Hungría".—Efe.

TRUMAN SIGUE PROTEGIENDO A LA UNRRA

WASHINGTON, 11. — La UNRRA, que goza de prioridad en la compra de propiedades del ejército norteamericano en Europa, cree que muy pronto podrá adquirir 40.000 camiones y otras cantidades grandes de víveres, medicamentos, jabón, mantas y otros artículos.

Con la esperanza de que se apruebe la petición del presidente Truman al Congreso, para aumentar las disponibilidades de la UNRRA, esta organización se prepara para realizar el año próximo una gran labor de ayuda por valor de 1.974.800.000 dólares, además de los 1.181.900 dólares que

(Pasa a última página.)

¿QUE PASA EN ESPAÑA?

No es difícil ser sabio —dijo un humorista— sino parecerlo. Pero sin necesidad de pretender sumarse a los elegidos de Grecia, ni pretender pasar de mogollón entre los que presumen de ciencia oculta o no, el más inocente se tropieza con esta interrogante prendida de los labios gruesos o flacos del pacífico pensador: ¿Qué pasa en España?

Todo lo que sucede no es más que esto: que las cosas que encontramos ayer en un lugar, hoy las vemos en otro. Es decir, que la España de 1945 no es la de 1944, ni la de 1938, ni la de 1936. Estas diferencias perfectamente exactas son calibradas a gusto y gana del consumidor. Para unos es que el Régimen del Caudillo ya no es tal Régimen, para otros es que se disfraza, para otros es que se escamotea la Victoria, para los de más allá es que se establece un puente para entregar el poder a fulano o a mengano. ¡Pero señores, seamos sensatos! Un poco de sosiego en los huesos y un mucho de fósforo en el cerebro.

La política no entiende de fórmulas estáticas. Esto es solo cosa de matemáticas y de esos señores que manejan fórmulas de laboratorio. La política está con la vida, y cumple su cometido cuando no se estanca y se encierra en vías muertas. Nosotros mismos pensemos en voz alta somos hoy distintos, y si la política es para nosotros y por nosotros, nada tiene de extraño este devenir.

Y para seguir pesando en voz alta, jalonaremos el desarrollo de tales diferenciaciones. Primero, después de la guerra hubo que liquidarla. No podíamos estar eternamente unos en una trinchera y otros en otra. Esto no sería ganar una guerra, ni terminarla, sino hacerla crónica. Después existe el conflicto mundial; necesitamos guardar, como fuera, nuestra neutralidad, sin ceder en nada de nuestros derechos soberanos. Ahora, con la paz, hay que abrirse al mundo, colaborar en el orden mundial. Antes, no fuimos sumisos a nadie, pero tampoco insensatos; ello nos hubiera llevado a la guerra en cualquier bando; ahora, tampoco hemos de serlo.

Estas premisas sencillas, en cuanto a la política interior y exterior, siguen actuando. Por eso dejamos un día nuestros fusiles, porque ya no eran necesarios. Y a ninguno se le ocurrió pensar que nos rendíamos a nadie

El bienestar de los españoles

Un buen recuerdo, que seguramente apaciguará en gran parte los ánimos de los aficionados a toda clase de subversión, lo constituye el notable esfuerzo realizado por la economía española en los seis años en que ha permanecido alejada de la terrible lucha que se mantenía en el mundo. Esfuerzo constante, trabajo constructivo, que han merecido la recompensa de una situación realmente próspera en relación con el resto de los países.

El despilfarro de las indiscutibles ventajas materiales alcanzadas después de esos seis años, sería el mayor fraude que se puede cometer contra un pueblo. No hay bienestar posible en la sociedad sin la conservación de los frutos logrados, y su incremento logrado está lógicamente en razón inversa a los métodos anarquizantes empleados desde dentro o desde fuera.

Para los del interior, para los que comparten con nosotros, además del pan de España, la común tarea de reconstruir la Patria, nuestra recomendación se fija de una manera especial en las dificultades económicas que ofrece nuestro tiempo, poblado de una angustia en la que la escasez, la miseria de las clases humildes, las restricciones de todo género, nos agobian incesantemente. Unicamente el orden y la seguridad interior pueden encauzar los esfuerzos del Estado por aliviar dicha depresión. Y la perturbación del orden constituiría el medio seguro de abrir de par en par la puerta a todos esos fenómenos del desquiciamiento económico.

Para los del exterior, para los que no sienten directamente el problema español, o a quienes les deja indiferentes la suerte de nuestro pueblo, nuestra petición es la de siempre: que nos dejen en paz, que no aconsejen fórmulas viejas o nuevas, intentos y ensayos arriesgados sobre la piel del noble toro ibérico. Antes de utilizar a España como conejillo de Indias, es preferible que esos ensayos y esas modalidades sean adaptados en los restantes naciones. Todavía no tenemos conocimiento de la existencia de una República inglesa, ni sabemos que se haya constituído el Frente Popular en Norteamérica, pondamos por ejemplo de pueblos equilibrados y sensatos.

(Pasa a la página 5.ª)

HEMEROTECA MUNICIPAL MADRID

SCCB2021

ESPOLON

DONDE NO HAY COTURNO

Nadie se muere hasta que Dios no quiere. Pero cuando suena para un pueblo el "delenda est Cartago", o el "finis Polonie", si algo se salva del naufragio es precisamente aquello que es menos material, el dominio del espíritu más que las conquistas de las armas o el dominio de lo administrativo.

Así, de Roma, lo que pervive no son las calzadas pétreas, ni la organización legionaria, sino el idioma y el derecho. Y de Grecia, pasado a fantasma el héroe, queda la tragedia, el teatro y la filosofía.

Especialmente el teatro, perdura en la memoria de las gentes. Y si el ducado de Weimar pasa a la Historia, es más por el genio de Goethe que por las ceremonias palatinas, o los uniformes—casaquín rojo con galones dorados, pompón empenachado, señalando los vientos de la Grande Armée—, que adornaron la diminuta corte dieciochesca. En las páginas de sus "Conversaciones con Goethe", nos relata Eckermann cómo las damitas weimaresas lloraron una noche cuando el incendio destruyó el teatro, porque con él desaparecían amables recuerdos. Que todas habían tomado parte en las veladas, siempre gratas, en que se danzaban los primeros ballets de "Fausto" y se declamaban los versos de la "Santa Juana", de Schiller.

Traemos hoy esto a colación, porque en Burgos no existe un teatro local. Hay, sí, salones de espectáculos donde las Compañías que van de paso representan sus obras. Pero, un teatro genuinamente burgalés, donde se sienta palpitar la emoción artística de Burgos, eso no lo hay.

En muchas, casi todas las capitales españolas, hay cuadros de actores buenos aficionados, siempre dispuestos, que gustan de hacer buen teatro para recreo suyo y solaz de sus conciudadanos.

No creemos que sería imposible que en Burgos pudiera acometerse tal empresa, que en nuestra ciudad hay buen gusto por todo lo bello, y entre la gente joven no faltan elementos inteligentes y capaces, susceptibles de educarse para el menester escénico. Si una Sociedad lo intentase, estamos seguros de que encontrarían apoyo. Y podría intentarse tener un teatro local, en el que se representasen las obras de los autores burgaleses de todos los tiempos que, o yacen empolvadas en los estantes de las bibliotecas, o no acaban de salir del tintero, ante la apatía de sus posibles creadores.

La idea está lanzada.

CENTROS OFICIALES

CAPITANIA GENERAL

ORDEN GENERAL DE PLAZA DEL 11 DE SEPTIEMBRE

Artículo único. — Presentado en la plaza el general de Brigada de Infantería excelentísimo señor don Carlos Rubio López-Guijarro, designado para el mando de la Agrupación Especial de Costa de Vizcaya, por Decreto de 30 de abril del año en curso, se hará cargo del mando de la expresada Agrupación y del Gobierno Militar de la provincia de Vizcaya y plaza, cesando en ambos empleos el de igual empleo excelentísimo señor general don Enrique Rodríguez de la Herranz.

GOBIERNO MILITAR

EL GOBERNADOR CONTINUA INDISPUESTO

El Gobernador Militar de la provincia, general Ibáñez de Aldecoa, tampoco acudió ayer a su despacho oficial, por no hallarse restablecido de la ligera dolencia que viene aquejándole estos últimos días.

AUDIENCIA TERRITORIAL

SEÑALAMIENTOS PARA HOY

Pleito procedente del Juzgado de 1.ª Instancia de Torrelavega, seguido por don Pedro Rosino Martino con doña Carmen Cayón Fernández sobre entrega de una finca.

* * *

Pleito procedente del Juzgado de 1.ª Instancia de Torrelavega, seguido entre doña Fidela Aldama López con don Luis Gómez y otros sobre desahucio en precario de una finca.

AYUNTAMIENTO

VISITAS

El alcalde de la capital, don Carlos Quintana, recibió en la mañana de ayer, entre otras, las visitas del arquitecto del Ministerio de Educación Nacional, fiscal del Tribunal Supremo y al general Cortés.

REUNION DE LA ALCALDIA

Ayer tarde se celebró, en el despacho oficial del alcalde de la ciudad, señor Quintana, una reunión a la que asistieron los propietarios de las pensiones burgalesas, previamente convocados por la primera autoridad municipal.

El señor Quintana pronunció breves palabras, exponiendo que era necesario mejorar la habitabilidad de las casas de hospedaje, dada la importancia turística que encierra nuestra capital.

Los reunidos acogieron con el mayor interés las sugerencias hechas por el alcalde, mostrándose dispuestos a llevarlas a la práctica.

EXCURSION A HACINAS,

para presenciar la tradicional romería Santa Lucía. El domingo, día 16, en autocar. Informes, Concepción, 28.

SECCION FEMENINA

AVISO A LAS FLECHAS

Todas las Flechas y Margaritas que pertenezcan o deseen pertenecer al Coro Provincial de Juventudes se presentarán el lunes día 17 a las ocho de la tarde en la Casa de Flechas para empezar los ensayos.

INAUGURACION DEL CURSO DE INSTRUCTORAS DE JUVENTUDES Y PROFESORAS DE HOGAR

Se ha celebrado en la Escuela de Hogar de la Sección Femenina la apertura de un curso de Hogar y de Instructoras de Juventudes para maestras, al que asisten treinta y siete de éstas aprobadas en la últimas Oposiciones al Magisterio Nacional, y que, según orden del Ministerio de Educación Nacional, tienen que cursar estas enseñanzas.

Se declaró inaugurado el curso con una clase de Nacional-Sindicalismo dada por la Delegada Provincial de la Sección Femenina, el que tendrá veinte días de duración con cuatro clases diarias alternando las asignaturas.

EL SUCESO DE AYER

Una niña cae desde la azotea de su casa al patio

Ayer, a las seis y media de la tarde, cuando se encontraba jugando en la terraza de su casa, en la calle de la Concepción, número 22, la niña María Gómez Treceño, tuvo la desgracia de perder el equilibrio y caer al patio, desde una altura de más de diez metros.

Recogida inmediatamente por sus familiares, fué llevada a la Casa de Socorro, donde el médico de guardia, don Odorico Mata y el practicante señor Barriuso, le sometieron a un reconocimiento, prestándole los auxilios de urgencia.

Se le apreciaron contusiones con hematoma en el occipital y parietal derecho, con hematoma en ambas regiones, y conmoción cerebral, sin que pudiera comprobarse la probable fractura del cráneo.

Inmediatamente se personó en la Casa de Socorro el alcalde, señor Quintana, y un delegado del señor Comisario de Policía, interesándose por el estado de la niña, que según los facultativos es gravísimo.

Avisada una ambulancia de la Cruz Roja fué trasladada con todo género de precauciones al Hospital Provincial.

Hospital Provincial, donde el médico de guardia, don Ricardo Pérez, le practicó la punción lumbar, comprobando una fractura de bóveda craneana de pronóstico grave.

Reparaciones eléctricas Bobinado de motores y alternadores. Accesorios eléctricos. Instalaciones. CALIXTO RODRIGUEZ Paloma, 36.—Teléfono 2227

Si quiere usted aprovechar el tiempo y aprender verdaderamente

CONTABILIDAD

con sujeción a la legislación fiscal vigente, acuda a las clases que da don Luis Gaspar y Cereceda, en su acreditada

ACADEMIA COMERCIAL

Sanz Pastor, 18, 1.º

BANCO MERCANTIL

Banca — Bolsa — Cambio Caja de Ahorros Espolón, 16. — BURGOS

SECCION ADMINISTRATIVA DE ENSEÑANZA PRIMARIA

(Conclusión.)

Relación de Escuelas con expresión de localidad, Ayuntamiento, censo y clase que pueden ser elegidas por las Sras. Maestras, aprobadas en las celebradas en 1944, y cuya elección tedrá lugar el día 14 de los corrientes, a las 5 de la tarde, en esta Sección Administrativa, Secretaría de la Comisión Provincial de Educación Nacional.

VILLARCAYO

Ahedo Linares, Merindad de Sotoscueva, 125, mixta. Ahedo de las Pueblas, Merindad de Valdeporres, 221, mixta. Almiñé (El), Merindad de Valdivielso, 198, mixta. Antuñano, Valle de Mena, 87, mixta. Barrasa, Valle de Mena, 73, mixta. Barruisuso de Villarcayo, Merindad de Castilla la Vieja, 98, mixta. Barruelo, Merindad de Castilla la Vieja, 77, mixta. Bascuñuelos, Valle de Tobalina, 109, mixta. Bedón (El), Merindad de Sotoscueva, 123, mixta. Burceña, Valle de Mena, 98, mixta. Busnela, Busnela, 78, mixta. Bustillo, Aforados de Moneo, 74, mixta. Castresana, Junta de Oteo, 178, mixta. Céspedes, Merindad de Castilla la Vieja, 156, mixta. Cidad de Valdeporres, Merindad de Valdeporres, 207, mixta. Colina de Losa Junta Traslaloma, 110, mixta. Concejero, Valle de Mena, 95, mixta. Condado, Merindad de Valdivielso, 254, mixta. Cubilla, Partido Sierra en Tobalina, 127, mixta. Cueva Sotoscueva, Merindad de Sotoscueva, 99, mixta. Cueva de Manzanedo, Valle de Manzanedo, 64, mixta. Cuezva, Valle de Tobalina, 54, mixta. Dobro, Los Altos, 231, mixta. Dosante, Merindad de Valdeporres, 145, mixta. Fresnedo, Merindad de Castilla la Vieja, 114, mixta. Fresno de Losa, Junta San Martín de Losa, 111, mixta. Gabanes, Valle de Tobalina, 131, mixta. Garoña, Valle de Tobalina, 99, mixta. Gayangos, Merindad de Montija, 243, mixta. Herraz, Valle de Tobalina, 125, mixta. Hornes, Valle de Mena, 88, mixta. Hornillayuso, Merindad de Sotoscueva, 106, mixta. Huidobro, Los Altos, 95, mixta. Lastra de las Heras, Junta Traslaloma, 120, mixta. Leciñana y Cormenzana, Valle de Tobalina, 100, mixta. Lechedo, Merindad Cuesta Urria, 66, mixta. Leva, Merindad de Valdeporres, 149, mixta. Lorcio, Valle de Mena, 18, mixta. Lozares, Valle de Tobalina, 128, mixta. Llorengoz, Junta San Martín de Losa, 77, mixta. Mambliga, Junta San Martín de Losa, 84, mixta. Mijalazabala, Villalpa de Losa, 113, mixta. Momediano Junta de Oteo, 136, mixta. Miñon, Merindad de Castilla la Vieja, 91 mixta. Navagos, Junta de Oteo, 57 mixta. Nocedo, Merindad de Montija, 213, mixta. Orrantia, Valle de Mena, 61, mixta. Oteo de Losa, Junta de Oteo, 196, mixta. Panizares, Merindad de Valdivielso, 108, mixta. Para, Espinosa de los Monteros, 105, mixta. Paresotas, Junta de Oteo, 90, mixta. Parte (La), Las Hormazas, 183, mixta. Población de Arreba, Valle de Manzanedo, 101, mixta. Porquera del Butrón, Los Altos, 221, mixta. Puentearenas, Merindad de Valdivielso, 265, mixta. Puentedey Merindad de Valdeporres, 272, mixta. Quintanaentrepeñas, Merindad de Cuestra Urria, 51, mixta. Quintanarrueda, Merindad de Castilla la Vieja, 177, mixta. Quintanilla Colina, Los Altos, 113, mixta. Quintanilla M. Cabezas, Merindad de Cuesta Urria, 100, mixta. Quintanilla Sopeña, Merindad de Montija, 103, mixta. Quintanilla Sotoscueva, Merindad de Sotoscueva, 136, mixta. Quisicedo, Merindad de Sotoscueva, 226, mixta. Ranera, Partido de la Sierra en Tobalina, 91, mixta. Redondo, Merindad de Sotoscueva, 126, mixta. Relloso, Junta de Oteo, 105, mixta. Ribota, Valle de Mena, 54, mixta. Riosequillo, Valle de Manzanedo, 125, mixta. Robredo de las Pueblas, Merindad de Valdeporres, 212 mixta. Rosales, Junta de la Cerca, 103, mixta. Rojas, Merindad de Valdeporres, 159, mixta. Salazar, Merindad de Castilla la Vieja, 233, mixta. San Martín de Mancobo, Medina de Pomar, 87 mixta. San Miguel Cornezuelo, Valle de Manzanedo, 145 mixta. San Zadornil, Jurisdición de San Zadornil, 75, mixta. Santa María de Garoña, Valle de Tobalina, 116 mixta. Sobrepeña, Merindad de Sotoscueva, 89, mixta. Toba, Merindad de Valdivielso, 198, mixta. Tubilleja de Ebro, Los Altos de Valdivielso, 106, mixta. Tudanca de Ebro, Los Altos, 111, mixta. Valdenoceda, Merindad de Valdivielso, 644, mixta. Valhermosa, Merindad de Valdivielso, 90 mixta. Valderrama, Partido de la Sierra en Tobalina, 215, mixta. Valpuesta, Berberana, 53, mixta. Vallejo de Manzanedo, Valle de Manzanedo, 54, mixta. Villabáscones Sotoscueva, Merindad de Sotoscueva, 89, mixta. Villabasil de Losa, Junta de Oteo, 171, mixta. Viescusa de Butrón, Los Altos, 162, mixta. Villaescusa Tobalina, Valle de Tobalina, 88, mixta. Villafría San Zadornil, Jurisdición de San Zadornil, 79, mixta. Villalacre, Junta Traslaloma, 159, mixta. Villalba de Losa, Junta Villalba de Losa, 206, mixta. Villaluenga, Junta de Río de Losa, 90, mixta. Villanueva la Blanca, Merindad de Castilla la Vieja, 177, mixta. Villanueva Montes, Partido de la Sierra en Tobalina, 69, mixta. Villasuso de Mena, Valle de Mena, 139, mixta. Villavedeo, Merindad de Cuesta Urria, 107, mixta. Villaventín, Junta Traslaloma, 176, mixta. Zangandez, Tobalina, 65, mixta.

Restauración y barnizado de toda clase de muebles

Taller: Santa Cruz, 28

LA VIDA EN LA CIUDAD

EL AYUNTAMIENTO ESTUDIA LA FIJACION DEL ARLANZON DESDE EL RIO VENA HASTA EL PUENTE MALATOS

Se discutirá la estracturación del Archivo fotográfico de la Ciudad

Hoy celebrará sesión el Pleno y la Comisión Permanente

COMISION PERMANENTE

Orden del día para la sesión del 12 del actual.

Acta de la celebrada el 5 de los corrientes.

DICTAMENES

ABASTOS.—En la cuenta que rinde el Conserje del Mercado de Abastos, de la Zona Norte, de la recaudación efectuada en el mismo durante el mes de Agosto último.

En la id., id., de la Zona Sur.

BENEFICENCIA.—En las instancias de D. Martín González Venero, D. Dionisio Gutiérrez Tamayo, D. Teófilo Casado Ruiz, doña Leonor Peña Infante y D. Basilio Barrio Bravo, solicitando autorización del Ayuntamiento para ingresar en varios Establecimientos Provinciales de Beneficencia.

GOBIERNO.—En las instancias de D. Dionisio de la Arena Clavera y D. César Bernal González, en el padrón de habitantes de este súplica de que se les incluya en término municipal.

HACIENDA.—En el expediente sobre devolución de fianzas constituídas por D. Antonio Sánchez Goñi y D. Antonio Sánchez Rodrigálvarez.

Proponiendo la forma de pago de la colección de placas fotográficas de D. Alfonso Vadillo.

Idem la partida del presupuesco con cargo a la que se satisfaga la tercera parte la alcantarilla, construída en una calle del término de "La Tesorera".

Sobre que se conceda a don Hermenegildo González Vicario la indemnización por despido del piso 1.º de la casa núm. 2 de la calle de Calatravas.

En la cesión a D. Gregorio Pascual, de unos metros de terreno en la vía pública, como resultado del acta de la alineación en la calle de las Tahonas.

Idem ídem a D. Saturnino Mazagatos, de una parcela de terreno en el antiguo camino de Requejo, al amparo de lo prevenido de 14 de Julio de 1924.

Sobre que se anuncie la venta en el artículo 46 del Reglamento en pública subasta de un terreno sito en el camino del Saltillo.

Proponiendo se acuerde contribuir a las obras de encauzamiento de los ríos Pico y Vena, de acuerdo con la Orden Ministerial de la Dirección General de Obras Hidráulicas.

OBRAS PARTICULARES. — En las instancias de D. Antonio Benito Castilla, sobre construcción de una casa unifamiliar de dos plantas en la carretera de Burgos a Aguilar de Campo.

De D. Antonio Cuevas Sáez, sobre elevación de un piso a la casa núm. 61 de la calle de la Iglesia del Barrio de Villayuda.

De D. Gaspar Sáez García, sobre instalación de un comercio en la planta baja de la casa núm. 5 y 7 de la calle de Laín Calvo.

De D. Juan Bocos Rodríguez, sobre construcción de un cobertizo en el interior y una tapia de cerramiento en la finca núm. 10 de la calle de Alfonso VIII del Barrio del Hospital del Rey.

De D. Martín Simón Simón, sobre apertura de una puerta en la tapia de la finca núm. 27 de la calle del General Mola.

De D. Angel Martínez Franco, sobre revoque de la casa núm. 12 de la calle de Villafría del Barrio de Villimar. De D. Isaac Pérez Ruiz, sobre revoque de la casa núm. 3 de la calle de los Descalzos, también del Barrio de Villimar.

De D. Isidor Peña, sobre reforma de la casa núm. 18 de la calle de Fernán González.

De D. Carlos Cantón Rioyo y D. Inocencio Arranz Rioyo, sobre cerramientos de unas fincas en la calle de San Isidro.

De D. Teodomiro Ramírez Pardo, sobre construcción de un pozo en Fuente "El Fraile".

OBRAS PUBLICAS. — En las instancias de D. Agustín Valdivielso, sobre construcción de un pozo para alumbramiento de aguas en Fuente Bermeja.

De D. Carlos Cantón Rioyo, don Domingo Saiz Martínez, D. Ursicino García, D. Víctor Ramírez Iglesias, D. Bernabé García, don Epifanio Pérez Almendres, solicitando permiso para extraer piedra en este término municipal.

PROPOSICION DE LA ALCALDIA. — Sobre aprobación de los trabajos de rectificación del amillaramiento de este término municipal y designación del Concejal que actuará como Vocal en la Junta Pericial que intervenga en los trabajos derivados del amillaramiento.

OBRAS PUBLICAS. — Proponiendo la aprobación de un proyecto de construcción de aceras en la carretera de Arcos.

Idem se interese de la Confederación Hidrográfica del Duero, la redacción de un proyecto de ordenación del curso del agua del río Arlazón desde la desembocadura del Vena hasta el Puente de Malatos.

En varias cuentas.

* * *

Haciendo uso de las atribuciones que me confiere la vigente Ley Municipal, he dispuesto convocar a todos los señores Concejales, para que concurran el próximo miércoles, 12 de los corrientes, a las diecinueve horas, a la Sala de Sesiones de la Casa Consistorial, con objeto de celebrar sesión extraordinaria con sujeción al siguiente

ORDEN DEL DIA

Aprobación del acta de la sesión ordinaria celebrada el día 27 de julio último.

Extracto de los acuerdos adoptados por el Excmo. Ayuntamiento Pleno en las sesiones que celebró durante el mes de julio último.

DICTAMENES

GOBIERNO. — Sobre realización de Archivo fotográfico de la ciudad.

HACIENDA. — Sobre que se anuncie la venta a pública subasta de un terreno sito en el camino del Saltillo.

Proponiendo se acuerde contribuir a las obras de encauzamiento de los ríos Pico y Vena, de acuerdo con la Orden Ministerial de la Dirección General de Obras Hidráulicas.

En el expediente sobre devolución de fianza a D. Antonio Sánchez Rodrigalvarez, por construcción de aceras en el Paseo de los Vadillos.

En el expediente sobre cesión de una faja de terreno a la Cooperativa de Casas Baratas "El Progreso".

Idem, ídem, al Liceo Castilla, de una faja de terreno sobrante de vía pública en la calle del Barrio Gimeno.

Idem sobre la adquisición de terrenos para la regularización del camino de Cortes.

Proponiendo la forma de pago de la colección de placas fotográficas de D. Alfonso Vadillo.

OBRAS PUBLICAS. — Sobre adjudicación directa de algunas obras de reparación y mejora en los dos Mercados de Abastos.

Idem del alcantarillado de la calle de San Isidro.

Aceptando el proyecto de pavimentación con firme especial de doquinado del camino nacional de Madrid a Irún, kilómetros 239'395 al 239'639, calle de Vitoria, desde la Plaza de Miguel Primo de Rivera hasta el puente de las Viudas, redactado por la Jefatura Provincial de Obras Públicas.

En el expediente sobre construcción de aceras en la carretera de Arcos.

Proponiendo se interese de la Confederación Hidrográfica del Duero la redacción de un proyecto de ordenación del curso del agua del río Arlanzón, entre los muros de encauzamiento en el trozo comprendido desde la desembocadura del río Vena hasta el puente de Malatos.

PRESUPUESTOS. — En el expediente de habilitación y suplementos de créditos mediante transferencia, en el vigente presupuesto ordinario. (núm. 2).

NOTA. — Se ruega a todos los señores Concejales asistan a la sesión, ya que no puede celebrarse en segunda convocatoria el viernes por ser festivo (Exaltación de la Santa Cruz).

GUIA DEL RADIOYENTE

EMISORA E. A. J. 27
RADIO CASTILLA
BURGOS

SOBREMESA

13,45, Astronomía. Santoral Coralito. (Pasodoble). Urmeneta. Su noche de bodas. Marión 13,55, Guía Comercial. Gloria la gitana. Montes. Paresito faraón. Montes. 14,05, Información. Jonny Peddler. Brown. Festivales. Debussy. 14,30, Conexión con Radio Nacional. 15,00 Cierre.

NOCHE

22,00 Música de baile. 22,05 Guía Comercial. 22,15. Conexión con Radio Nacional. La Paloma. Iradier. Alma llanera. Gutiérrez. 23,00, Información. Lilac Tine. Schubert. Reminiscencias de Grieg. Urbach. El murciélago. Strauss. Fausto. Gounod. 23,45. Fragmentos de ópera. 24,00. Cierre.

COMENTARIO MUSICAL

El eterno tema del amor en la figura de Don Juan ha sido tratado por casi tantos músicos como poetas. Desde el "Convidado de piedra" de Tirso de Molina, el "Don Juan" de Moliere, el "Tenorio" de Zorrilla y el "Fausto" de Goethe, encarnaciones todas del mismo personaje mitad diabólico mitad humano, hasta el "Don Juan" de Mozart y el Fauto" de Gounod.

Fausto, como en el drama inmortal del consejero de Weimar, en esta ópera de Gounod se nos muestra fanfarrón al convertirse en joven al firmar el pacto con Mefistófeles.

En la primera parte es el viejo agotado que escudriña sus librácos de filosofía para encontrar la verdad suprema sin hallarla. Se dedica entonces a la magia, invocando al diablo, quien le concede ser joven de nuevo, a cambio de su alma.

La segunda parte son las aventuras del remozado Fausto que se dedica a galantear a Margarita, engañándola.

Y la tercera parte en vértigo de fantasías, la muerte de Margarita y la condenación de Fausto, arrastrado por Mefistófeles a los infiernos.

Con este tema Gounod realizó un poema sinfónico de colosales dimensiones y de una intensidad dramática en los conjuntos orquestales, raramente igualada.

NOTAS DE SOCIEDAD

Ayer, a las once de la mañana, en la iglesia de San Lorenzo el Real, se celebró el enlace matrimonial de la encantadora señorita Dorita Pereda con D. Ramón Rojo Fernández, industrial de esta plaza.

Apadrinaron a los contrayentes el padre de la novia, D. Secundino Pereda y la hermana del novio, doña Mariana Rojo.

La novia vestía elegante traje negro de calle.

Terminada la ceremonia, se sirvió en el restaurante "El Castellano" una espléndida comida a los invitados.

Los novios partieron en viaje de bodas hacia San Sebastián.

Les deseamos una eterna luna de miel.

CUPONPRO-CIEGOS

El número premiado con **25** pesetas correspondiente al sorteo del día de hoy, es el

NUM. 665

Premiados con **2'50** pesetas, los números terminados en **65**.

CASA DE SOCORRO

En el día de ayer fueron asistidas las siguientes personas: Ramona Villanueva, de esquince en el pie derecho.

EN VILLADIEGO SE INAUGURAN LOS SERVICIOS DE PREVISION

EN EL ACTO SE PAGARON LOS PRIMEROS SUBSIDIOS A LA VEJEZ

El día 10, se ha inaugurado en Villadiego una Agencia del Instituto Nacional de Previsión. La instalación de esta Oficina Comarcal se ha establecido con carácter provisional en un local cedido por el Ayuntamiento de aquella localidad en la planta baja de la Casa Consistorial, pero esta instalación provisional responde cumplidamente a las necesidades para las que ha sido creada y su establecimiento es un beneficio extraordinario para dicho pueblo y sus limítrofes, que, sin duda alguna, necesitan el acercamiento de estas oficinas del Instituto Nacional de Previsión para que, tanto empresarios como obreros, puedan resolver rápida y cómodamente los asuntos que a Seguros Sociales se refieren.

Al acto inaugural acudieron el Delegado Provincial del Instituto Nacional de Previsión, el interventor y otros funcionarios de la Delegación, el Alcalde y Ayuntamiento y todas las autoridades locales, civiles, eclesiásticas y militares.

Se procedió en primer lugar a la bendición del local por el señor Cura Párroco, y seguidamente, en el salón de actos, del Ayuntamiento se celebró un acto simbólico de pago de Subsidio de Vejez y de Subsidios Familiares, habiendo pronunciado el señor Delegado del Instituto Nacional de Previsión unas breves palabras, explicando el alcance y beneficios extraordinarios que proporcionan a las clases trabajadoras los Seguros Sociales y la preocupación constante del Estado Español por la política social que es uno de los puntales mas fuertes de todos los Estados, agradeciendo también al Ayuntamiento de Villadiego toda la colaboración y entusiasmo que le ha prestado y le presta al Instituto Nacional de Previsión para llevar a dicho pueblo las oficinas de la Agencia que se inauguraba. El señor alcalde agradeció con sentidas frases la colaboración del Instituto Nacional de Previsión, cerrando seguidamente el acto.

Encargue su publicidad en este diario a PUBLICIDAD CASTILLA

Carnicerías, núm. 3

MADERAS

Antes de hacer sus Compras en

Tarimas

Tableros - Contrachapeados

Puertas y Ventanas

MADERAS DE PINO Y CHOPO

VISITE

ALMACENES CAMARA

Carretera de Arcos - Teléfono 1888 - BURGOS

PRECIO DE LOS ARTICULOS DE RACIONAMIENTO DE ESTA CAPITAL CUYA DISTRIBUCION COMENZARA EL PROXIMO DIA 15, FINALIZANDO EL DIA 24 DEL ACTUAL

RACIONAMIENTO DE ADULTOS

ACEITE. — 300 gramos por persona al precio de 1,65 pesetas ración, contra corte de la tira de cupones núm. 11 de la semana 38.

AZUCAR. — 160 gramos por persona, al precio de 0,50 pesetas ración, contra corte de la tira de cupones núm. V de la semana 38.

LENTEJAS. — 200 gramos por persona, al precio de 0,50 ración, contra corte de la media tira de cupones núm. III de la semana 38.

SOPA. — 100 gramos por persona, al precio de 0,40 pesetas ración, contra corte de la otra media tira de cupones número III de la semana 38.

PATATAS. — 2 kilos por persona, al precio de 1,55 pesetas ración, contra corte de la tira de cupones núm. IV de la semana 38.

CHOCOLATE. — 100 gramos por persona, al precio de 1,00 ración, contra corte del cupón núm. 83 del Pliego de Varios.

HARINA. — 200 gramos por persona, al precio de 0,70 pesetas ración, contra corte del cupón núm. 84 del Pliego de Varios.

RACIONAMIENTO INFANTIL

ACEITE. — 200 gramos por persona, al precio de 1,10 pesetas ración, contra corte de la tira de cupones núm. II de la semana 38.

AZUCAR. — 300 gramos por persona, al precio de 1,50 pesetas ración, contra corte de la tira de cupones número V de la semana 38.

SOPA. — 200 gramos por persona al precio de 0,80 pesetas ración, contra corte de la media tira de cupones número III de la semana 38.

LECHE EN POLVO. — UN KILO por persona, al precio de 17,68 pesetas ración, contra corte de la tira de cupones núm. IV de la semana 38.

PATATAS. — 2 kilos por persona, al precio de 1,55 pesetas ración, contra corte de la media tira de cupones núm. III de la semana 38.

NOTA: Todos los industriales detallistas del ramo de Ultramarinos recogerán en estas Oficinas, durante los días 12 y 13 y horas de 8 a 1 de la mañana, la autorización para retirar de almacén el cupo de patatas necesarias para el abastecimiento de sus clientes.

Burgos, 11 de septiembre de 1945.

EL GOBERNADOR CIVIL.

VIDA RELIGIOSA

HORARIO DE LAS MISAS

DIAS LABORABLES

Seis y media.—Iglesia del Carmen.

Siete. — Iglesia del Carmen, Merced y las Claras.

Siete y media.—Catedral, San Lorenzo, San Cósme y San Damián. La Merced, El Carmen e Iglesia de Venerables.

Ocho.—Catedral, San Cósme y San Damián, San Lesmes, San Lorenzo, San Gil, Santa Agueda, La Merced, El Carmen, Las Esclavas, Iglesia de Venerables, Las Claras.

Ocho y media.—Catedral, Santa Agueda, San Gil, San Lesmes, San Cósme y San Damián, San Lorenzo, El Carmen, La Merced, Las Esclavas e Iglesia de Venerables.

Nueve.—Catedral, San Lesmes, Santa Agueda, San Lorenzo, San Cósme y San Damián, San Gil, La Merced, El Carmen, Las Claras.

Nueve y media.—Catedral, San Lornzo, San Gil, San Lesmes, El Carmen, La Merced, Las Esclavas, Iglesia de Venerables.

Diez.—Catedral, San Gil, San Lorenzo, San Lesmes, La Merced, El Carmen.

Diez y media.—San Lorenzo.

Once.—San Lorenzo, San Cósme y San Damián.

Doce.—San Lorenzo.

DIAS FESTIVOS

Cuatro y media.—San Lorenzo (adoración nocturna).

Seis y media.—El Carmen.

Siete.—El Carmen, La Merced, Las Claras.

Siete y media. — Catedral, San Cósme y San Damián, San Lesmes San Lorenzo, El Carmen, La Merced, Iglesia Venerables.

Ocho.—Catedral, San Gil, San Lorenzo, San Lesmes, San Cosme y San Damián, Santa Agueda, La Merced, El Carmen, Las Esclavas, Iglesia de Venerables, Las Claras.

Ocho y media.—Catedral, San Lorenzo (la parroquial), San Cosme y San Damián, San Gil, San Lorenzo, San Lesmes, Santa Agueda, La Merced, El Carmen, Las Esclavas, Iglesia de Venerables.

Nueve.—Catedral, San Lorenzo San Cósme y San Damián (la parroquial), San Gil, San Lesmes (la parroquial), San Pedro y San Felices (la parroquial), Santa Agueda (la parroquial), La Merced, El Carmen, Las Claras.

Nueve y media.—Catedral, San Gil (la parroquial), San Lorenzo, El Carmen, La Merced, Iglesia de

Diez.—Catedral, San Cósme y San Damián, San Lorenzo, El Carmen (cantada), La Merced, Las Esclavas, Venerables.

Diez y media. — Catedral, San Lesmes, San Lorenzo, San Gil.

Once. — Catedral, San Gil, San Lesmes, San Cósme y San Damián, San Lorenzo, San Pedro y San Felices, El Carmen.

Once y media. — Catedral, San Lorenzo, La Merced.

Doce.—Catedral, San Gil, San Lorenzo, San Cósme y San Damián, San Lesmes.

Doce y media.—San Lorenzo, San Lesmes, La Merced.

GUION LITURGICO

Miércoles 12. — El dulcísimo nombre de María. Ss. Leoncio, Serapio, Valeriano, Juvencio, Silvino, Tobías.

Misa propia de la Fiesta con rito doble mayor y ornamentos de color blanco. Gloria y Credo. Prefacio de la Virgen.

Jueves 13. — Día feriado. Ss. Felipe, Julián, Liborio, Eulogio, Amdeao. Misa de la Dominica anterior, 15 después de Pentecostés, con rito simple y ornamentos de color verde. No hay Gloria ni Credo. Segunda oración, A cunctis; tercera, a elección. Prefacio del común de santos.

CULTOS RELIGIOSOS

SANTA IGLESIA CATEDRAL

La Real Hermandad del Santísimo Cristo de Burgos, bajo el patrocinio y con la cooperación del excelentísimo Cabildo Metropolitano, celebrará solemne septenario en honor de la sagrada y milagrosa imagen, que se venera en la S. I. C. B. M., desde el día 8 al día 14.

Orden de los cultos

Por la mañana. — Todos los días, en la misa de siete y media, se hará el ejercicio del septenario.

Por la tarde. — A las ocho, santo rosario, septena y sermón, que predicará el señor doctor don Mariano Vega Mestre, capellán y profesor de la Academia de Ingenieros.

La parte musical estará a cargo de elementos de la capilla de la Santa Iglesia Catedral Basílica Metropolitana.

Día 14. — A las ocho y media de la mañana será la comunión general de la Hermandad; al lado de los doce caballeros, comulgarán los doce pobres elegidos; luego los hermanos terciarios y las señoras.

A las once, misa solemne con sermón, en el altar mayor.

Por la tarde. — Procesión con el "Lignum Crucis", que se adorará al fin.

* * *

La milagrosa y santa imagen del Santísimo Cristo estará expuesta a la veneración de los fieles en su capilla, iluminada y adornada con todo decoro; y en la misma se celebrarán misas rezadas, de media en media hora, desde las seis y media hasta las doce inclusive.

IGLESIA DE SANTA CLARA

Día 13. — Función mensual de la Archicofradía de la "Pía Unión de San Antonio de Padua".

Por la mañana, a las ocho, misa de comunión general, durante la cual se hará el ejercicio en honor de San Antonio.

Por la tarde, a las ocho, función eucarística, ejercicio en honor de San Antonio, plática, bendición y reserva y adoración de la Reliquia de San Antonio.

JUEVES EUCARISTICOS

Comuniones, según costumbre.

Por la tarde, a las siete y media, Hora Santa en San Cosme y San Damián.

REGISTRO CIVIL

NACIMIENTOS.— Antonio Marañón Sedano, María de la Soledad Barruiso Diez, María del Carmen Llorente Iglesias, María del Carmen Sevilla Almendres, María de Lourdes Teresa Torres, José Antonio García Rodríguez.

OBSERVATORIO METEREOLOGICO

Presión: 693'2, a las 8 horas; 693'4, a las 14; 692'3, a las 20.

Temperaturas: Máxima, 29'0 a las 14'30; mínima, 10'6, a las 6.

Humedad: 83 por ciento a las 8 horas; 40 por ciento a las 14; 37 por ciento a las 20.

Dirección y velocidad del viento: Calma, a las 8 y a las 14 horas; E. 2 kms. a las 20.

Recorrido del viento en 24 horas: 80 kilómetros.

AL PAN PAN...

LA DIFICIL FACILIDAD

Indudablemente, hacer las cosas bien cuesta mucho más trabajo que hacerlas mal, pero si a la honradez de la obra bien hecha le añadimos un poco de modestia, disimulando las dificultades que al realizarla hemos encontrado, y si logramos con ello darle un aire garboso de sencillez extremada, entonces habremos realizado el ideal de la perfección.

Para lograr esa aparente facilidad, cuánto trabajo es preciso, venciendo la frente sobre la labor, atento el espíritu a la Norma, limando asperezas pacientísimamente, con meticulosidad de artesano y rigurosidad de asceta.

Pero luego, el mejor premio es el gozo de uno mismo cuando la obra está terminada, gozo del carpintero que terminó un yugo para la carreta de bueyes, o del maestro forjador al acabar una reja de hierros colados, en la que puede, orgulloso, poner su firma y la marca de su gremio.

Sirvanos esta divagación a la manera de cuento de camino, para hacer más corto el viaje, un pie tras otro, que San Pies es el mejor patrón para los que no tienen prisa ni ganas de romperse un hueso contra un mojón de término o, al revolver de una curva, de salirse por la tangente. Y, pian pianito, o, para más clásico, piano piano vase lontano, de Valmala a Rábanos desgastando grabas y soletas, por esta carretera nueva que sabe Dios cuándo estará concluída.

Algunas veces se ha hablado despectivamente de los peones camineros y de su indumentaria. Yo creo que no es pereza, sino filosofía, su punto flaco; y si no se les da beligerancia en los dominios de lo intelectual, es porque para que a un filósofo le tomen en serio es preciso que no tenga chaqueta, ni aun camisa. Y el peón caminero, por tenerla, está en ese término medio que separa al pensador del empleado. Casi sería mejor que se les incluyese en la plantilla del Ministerio de Educación Nacional que en la del de Obras Públicas.

El peón caminero a quien corresponda esta carretera podrá filosofar más de una vez sobre la trascendencia metafísica de la difícil facilidad en la obra bien hecha. Al menos, el trazado de la carretera da pie para profundas meditaciones especulativas.

En principio, es una obra perfecta como tal carretera. Sólo tiene algún defectillo, como el de ir bordeando el monte por el Norte, en lugar de por el Sur, con lo que está menos soleada y más castigada por nieves y escarchas. Claro que esto se compensa con la comodidad que supone ser el trayecto más largo por el Norte que por el Sur, y esto ya es algo.

Si añadimos la ventaja que supone tener en su trazado un puentecillo cuya luz se reduce al diámetro de un tubo de cemento, comprenderemos las angustias proféticas del caminero, cuando piensa en lo que será un atranque de este tubo en cuanto las lluvias arrastren algo más de material erosionado y a los arroyos se les hinchen las narices. Entonces Burgos se quedará sin patatas, al no poder pasar los camiones por esta ruta, la más patatera de la provincia.

Sí, a veces falla la lógica en todos sus resortes. Bien es verdad que también la Geometría euclidiana puede ser rebatida en la práctica por un caminero filósofo en otra carretera provincial, la de Pesadas a Sedano, a la vista de que las paralelas que delimitan los bordes del camino están más separadas por unos puntos que por otros. Y así, en el llano, la carretera se ensancha de satisfacción, y en cambio, al coronar las lomas o revirar los vericuetos, se angosta como si no pudiese con su alma de graba.

Podrá suceder que se plantee un cisma en la Geometría clásica, y hasta que se elabore un nuevo teorema, el de "las paralelas vacilantes".

O, por lo menos, el pobre filósofo caminero, discípulo de la escuela peripatética ateniense, dejará la tan calumniada chaqueta junto a un chopo, y seguirá sutilizando sobre las categorías de la perfección en la obra bien hecha, sobre la difícil sencillez de hacer bien las cosas.

UNA CURA DE URGENCIA PUEDE SALVAR UNA VIDA

En la casa donde se cura todo: borrachos, accidentados y locos sanan en primera instancia

El caso de una señorita que llevó su perro a la Casa de Socorro

Labor y mérito de un Centro Sanitario que sostiene el municipio burgalés

No todo el mundo ha visto una Casa de Socorro por dentro; y hasta se podría asegurar que los que han estado en ella tampoco saben lo que hay allí; que la curiosidad desaparece cuando el dolor aprieta, y la más fisgona comadre, cuando se ha pinchado un dedo con la aguja de hacer crochet, no se cuidará más que de dar quejidos, sin preocuparle un bledo cómo vestía el señor que la estaba curando.

Una Casa de Socorro es, ante todo, ocho paredes blancas en dos habitaciones, una mesa de níquel, una cama de cristal, dos filas de botellas en una estantería y una vitrina repleta de cuchillos, sierras, pinchos y tenazas, capaces de poner carne de gallina al más valiente.

* * *

Un viejo que se sienta al sol en una silla, esperando "clientes", rumiando la filosofía de una cajetilla de noventa, y un zaguán en penumbra con dos bancos.

El viejo es el "introductor de pacientes", que podríamos

El viejo ordenanza prepara el instrumental quirúrgico.

decir. Se llama Casimiro González, y lleva ágilmente sus setenta y tres años sobre las espaldas erguidas. Silencioso, servicial y sesudo: las tres SSS del perfecto empleado. Y aunque le veais con su blusón azul sentado al sol, no penséis que es un hombrecillo de poco más o menos. Casimiro tiene a su cargo el personal de limpieza, dos mujeres, y la custodia del material quirúrgico, que vale unos buenos miles de pesetas.

—¿Quién hay en la casa?

El viejo se pone de pie, separa el cigarro de la boca, y da nombres:

—Director, don José Gutiérrez del Moral; médicos, don Adorico Mata, don Vicente Mateos, don José Alonso y don Jerónimo Fournier; practicantes, don Ibón Argáiz, don Félix Rodríguez, don Domingo Portal y don Celedonio Barrigueso; ordenanza, un servidor.

—¿Y usted atiende a todos ellos?

—Naturalmente. Yo hago servicio las veinticuatro horas del día. Duermo aquí en la Casa, y no me acostumbraría a vivir de otra forma, se lo aseguro.

—¿Cuál es su trabajo?

—Cuidar del instrumental, limpiarlo y preparar el que hace falta para las curas, cuando los señores lo piden.

—¿Y usted no cura?

—No señor, pero aquí está el practicante de servicio que podrá decirle.

* * *

El practicante es don Ibón Argáiz, titular del Establecimiento.

—¿Cómo hacen ustedes el servicio?

—Un médico y un practicante cada turno, que dura ocho horas. Nos toca un día por la mañana, otro por la tarde y otro por la noche.

—¿Mucho trabajo?

—No falta. Ahora en verano las bicicletas se encargan de ocuparnos el día. Le siguen en número los accidentes en el río: chicos que pisan cristales, que se resbalan en las algas de la presa y caen, y así hasta ciento.

—¿Cuáles son las asistencias más frecuentes?

—Aparte de las que he dicho, propias del verano, como lo son de invierno las intoxicaciones por carbono del brasero, las frecuentes de todo tiempo son los accidentes de trabajo: martillazos, cortaduras, caídas de andamio, etcétera, especialmente en los ramos de construcción y carpintería. Podrían evitarse muchas si los patronos cumpliesen todo lo dispuesto en materia de protección de lesiones de máquinas; pero unas veces por ellos, y otras por los mismos obreros que no cumplen las reglas de la prudencia, el caso es que los accidentes se producen cotidianamente. Claro que hay muchos inevitables.

* * *

—¿Y los niños?

—Lo de siempre: pedradas, caídas... El chiquillo es el paciente más pintoresco, por la forma en que le ocurren los accidentes. Si pusiéramos en los partes clínicos la forma en que suceden estos percances, cada libro de registro sería una novela fantástica. "Distensión ligamentosa producida al coger nidos", "Contusión en frontal, dando el salto de Satán", serían las más vulgares. De ahí para adelante. Además, los chicos, mientras se les cura, los distraemos haciéndoles contar cómo ha sido, y se ponen tan contentos relatando su hazaña, que se les olvida el dolor.

—¿Alguna edad tiene sus preferencias?

—Alguna. Los bebés que empiezan a andar, sienten predilección por tomarse la lejía, meterse garbanzos en las orejas y quemarse los dedos metiéndolos en la hornilla.

* * *

Mientras hablamos, entra Casimiro conduciendo a un accidentado que llega de la calle. Vamos, pues, a asistir a una cura real, sobre la marcha.

Es un hombre de pueblo que ha venido al mercado. —Y, ¿sabe usted? Como hace hoy tanto aire, pues me se ha metido una tierra en los ojos, ahí, en pasar él puente. La verdad es que viene llorando como una Magdalena.

—Siéntese. Así. Abra el ojo.

—No puedo.

—Quieto. Un momento, que no le hago daño.

—¡Releñe! Escuece más...

Con una varilla de vidrio en la que se ha puesto arrollado un algodón, el practicante explora el ojo, impiándolo bajo los párpados. Mañana el periódico dirá: "Asistidos en la Casa de Socorro... Fulano de Tal, transeúnte, extracción de cuerpo extraño en ojo derecho".

—Estos días de mercado son los peores. Se presentan muchos casos de pisotones y coces del ganado, y además, los campesinos, que no tienen costumbre de andar por la ciudad, corren más peligro de ser atropellados por los autos.

* * *

—¿Hay temporadas de más enfermería?

—El mes de junio tuvimos 395 asistidos. Los demás meses sólo alrededor de los trescientos. Las fiestas dan mayor porcentaje de quemaduras por los cohetes, y el alcohol hace también de las suyas.

—¿Reyertas?

—Reyertas y borracheras específicas. Los borrachos son el número de circo de la Casa. Hay que sujetarlos; menos mal que suelen venir acompañados por guardias o por amigos. Pero el darles amoníaco no es tan fácil.

—¿Y cuando se les pasa?

—Se los llevan a su domicilio o al cuartelillo de la Guardia Municipal.

—¿Accidentes graves?

—Desgraciadamente, no faltan. Atropellos mortales, por camiones o en la estación del ferrocarril. Una asistencia como no se recuerda otra fué la del choque del autobús de Ariza. Llegaron catorce heridos y no dábamos abasto para atender a todos.

—¿Qué se hace con los asistidos una vez terminada la cura?

—Pasan a su domicilio o al Hospital, si su estado lo requiere. Generalmente, quedan en cura ambulatoria y no necesitan guardar cama.

—¿Algún otro servicio notable?

—El de asistencia a domicilio. A medianoche suelen darse más: son casos de ataques cardíacos, anginas de pecho, etcétera, accidentes repentinos, como caídas por la escalera, descargas eléctricas, o cólicos en personas que padecen enfermedades crónicas; al no disponer de un médico inmediatamente, y no poder venir por su pie el enfermo, avisan y se va a verles en su domicilio.

—¿Muy frecuente?

—En el libro veremos. Aquí

La puerta de este benéfico establecimiento abierta a todas horas para asistir a quien llegue.

está. Diez, once, quince al mes.

* * *

—¿Algún caso cómico?

—Uno verdaderamente divertido.

—Cómo fué?

—Pues hace poco tiempo llegó una mujer con un chiquillo en brazos. "¡Ay, que se me ha quedado cojo! ¡Hijo mío!"

—¿Y qué hizo usted?

—Sentar al muchacho en la silla y descalzarle. El angelito llevaba clavados en la carne los cordones de las botas, y el pie amoratado. Lo curé en seguida.

—¿Cómo?

—Se lo devolví a la madre, y le dije: Señora, a este niño, más que un médico, le hace falta un zapatero que le haga unos zapatos más anchos. Al infeliz le venían estrechos. Luego resultó que se había puesto los de su hermanito.

—¿Y asistencias curiosas a domicilio?

* * *

Lo que no nos ha contado es una cosa que sabíamos ya y que no resistimos la tentación de contar.

Una señorita burgalesa se presentó hace pocas noches, a las cinco de la madrugada, con un perrito en brazos para que se lo curasen.

Naturalmente, no era para tomarlo en serio, y el médico le recetó unas bolsas de hielo, como podría haberle recetado una purga; que los veterinarios están para algo, y el que va por lana, trasquilado sale.

Lo que pasó fué que el perro tenía pulmonía doble y con el fresco del hielo no duró dos horas. Se quedó difunto para toda la vida.

* * *

Esto no es menoscabo para la benemérita labor de la Casa de Socorro municipal, que atiende más de tres mil personas accidentadas al cabo del año. Es una institución modelo que, silenciosa y abnegadamente, vela por la vida de los ciudadanos y con su presencia da tranquilidad a la capital.

Una intervención de urgencia puede muchas veces llegar a tiempo para salvar una vida.

Y a cualquier hora, con sol o con nieve, allá están, entre blancas paredes y con batas blancas, un médico y un practicante para salvar vidas humanas.

CON EL ORFEON BURGALES POR TIERRAS DE ASTURIAS

(Crónica viajera de nuestro enviado especial José Ramón Aparicio, recibida por teléfono a las tres de la madrugada).

Le están creciendo alas a Castilla, cada vez que sus cantos y sus bailes, su tipismo folklórico, es aireado a los vientos de España. Emociona pensar que en tantas ocasiones hemos podido ver —como hoy— batir palmas de entusiamo a una multitud ganada para el fervor castellano por obra y gracia de la meritísima labor de este Centro Artístico y Cultural de nuestra ciudad.

Y tanto puede definir a un pueblo, Castilla, cuanto se canta por boca de este centenar de jóvenes burgaleses, se revela en toda su majestuosa raigambre popular, y a la gracia de sus notas y letrillas campesinas se añade la raíz histórica que bulle en toda la sangre castellana, cuya cabeza visible es Burgos.

Por eso esta expectación cariñosa con que ayer mañana ha acogido nuestro paso por las tierras ariscas, impresionantes y fuertes de esta Asturias, hermana en solera de historia de nuestra Castilla eterna. Por eso esta expectación que había despertado en Gijón la actuación de nuestro Orfeón Burgalés. Porque si Castilla —que hace tiempo parece haber enmudecido lentamente— se decide alguna vez a elevar su voz, las regiones hermanas que la circundan amorosamente tienen que palpitar emocionadas al eco de las coplas milenarias de nuestra tierra. Así, voz de Castilla también, el Orfeón Burgalés va remozando este resucitar entrañable de nuestros usos y costumbres, de nuestras normas y tipismos. Y allí donde se desplaza —hoy aquí, mañana allá—, para que su voz tenga más resonancia, el Orfeón Burgalés "va ensanchando Castilla" en el afecto y la admiración de las demás regiones españolas.

Este es el tributo que no hemos querido olvidar en nuestra primera crónica viajera. Lo íbamos madurando ayer mañana, cuando veíamos el interés con que las gentes acogían el paso de los dos vagones de ferrocarril en que viajábamos. Unos grandes carteles sobre las portezuelas, ofrecían a los cuatro vientos que cruzábamos, nuestra tarjeta de visita: "Orfeón Burgalés en su jira artística a Asturias".

Así se nos conocía y se nos admiraba, y así, cuando llegamos a primeras horas de la tarde a Gijón, se nos recibió. Nuestro paso hacia los tres hoteles donde se ha repartido nuestro alojamiento fué acogido con curiosidad.

Ayer noche, Gijón había salido de dudas. Las dos actuaciones del Orfeón le valieron otros tantos éxitos clamorosos. Burgos puede sentirse satisfecho.

EL ORFEON EN EL JOVELLANOS

GIJON, 11. — A las ocho de la tarde, como estaba anunciado, tuvo lugar la primera actuación del Orfeón Burgalés en el suntuoso teatro Jovellanos de esta ciudad.

Esta noche se ha celebrado la segunda velada.

La representación de ambas estampas de Castilla ha constituído un gran éxito, del cual la mejor noticia podría darla la opinión de don Amalio López, director de la Orquesta Sinfónica provincial.

—Ha sido, nos dijo, una actuación inmejorable. Pueden ustedes sentirse satisfechos, porque todos, absolutamente todos los componentes del Orfeón han realizado una labor meritísima. Yo, como músico y como compositor, me complazco en hacerlo constar así.

A nuestro ruego de que nos manifestase cuáles habían sido las composiciones que más le habían agradado, nos repuso:

—Ya le he dicho que todas me han gustado sobremanera, pero en todo caso, podrían destacarse la "Jota burgalesa", maravillosa, y "El molinero", de Antonio José. También me ha llamado poderosamente la atención, por su originalidad, la "Balseada de Arco", que ha tenido que ser pisada ante el unánime aplauso del público.

Hasta aquí, la opinión de persona tan autorizada como el señor López. Expondamos modestamente la nuestra. El éxito no responde solamente al pintoresquismo de nuestro folklore, ni a la vistosidad de los decorados y trajes, que dan una ambientación perfecta, más de lienzo animado que de escenario teatral —tal es su perfección—.

El éxito se debe en tanta parte a la puesta en escena, a la justeza de movimientos en los bailes y acción, como a la magnífica preparación musical de estos jóvenes cantores, que han causado verdadero asombro entre la crítica y la afición gijonesa, por la acordación perfecta, la riqueza de matices vocales y, sobre todo, por la exactitud en los acordes entre las distintas cuerdas de voces.

Don Dominao Amoretí y don Justo del Río, directores musical y artístico, respectivamente, han alcanzado un triunfo inenarrable.

Mañana son las dos últimas actuaciones en esta ciudad. Por la mañana asistirán a una emisión especial en Radio Gijón, organizada en honor de los miembros del Orfeón.

COMISION PROVINCIAL DE SUBSIDIO AL COMBATIENTE

PAGO DEL SUBSIDIO DE AGOSTO

En los días 12, 13 y 14 del actual, de diez a una, se pagarán las nóminas del Subsidio al Combatiente de la capital, en igual forma que se ha venido haciendo en meses anteriores.

En los días 12 y 13 será remitido a cada Comisión local, por giro postal, el importe de los padrones de agosto aprobados por esta Comisión provincial, debiendo los jefes de las Comisiones locales firmar el Recibí en los libramientos, los cuales serán devueltos, a la vez que las nóminas, a esta Comisión provincial, antes del día 25 del presente mes.

Burgos, 10 de septiembre de 1945. — El jefe de la Comisión provincial.

V EXPOSICION NACIONAL DE ARTE DE "EDUCACION Y DESCANSO"

La Jefatura Nacional de la Obra Sindical "Educación y Descanso", prosiguiendo su labor de orientación y fomento de las actividades artísticas de los productores, convoca la V Exposición Nacional de Arte, que se celebrará en Madrid, en octubre de 1945.

Podrán concurrir a esta Exposición todos los productores cuya profesión básica no sea la pintura de cuadros al óleo o la escultura.

Quedan excluídos:

a) Los estudiantes que por la actual legislación deban pertenecer al Sindicato Español Universitario.

b) Quienes hayan aprobado más de dos cursos en las Escuelas Superiores de Pintura, Escultura y Grabado.

c) Los productores aficionados que hayan expuesto sus obras en la Exposición Nacional de Bellas Artes o en el Salón de Otoño.

d) Los camaradas de la Sección de Centros de Enseñanza del Frente de Juventudes.

Podrán concurrir a esta Exposición los productores menores de veintiún años que sean aprendices de la Sección de Centros de Trabajo del Frente de Juventudes.

Mientras dure la Exposición, todos los productores que concurran a ella tendrán derecho a solicitar por escrito de la Jefatura Nacional que sean retiradas las obras cuyos autores les conste que no son productores, lo que se efectuará siempre que lo demuestren plenamente.

Si al concederse los premios resultase que alguno de los premiados no es productor, el premio será anulado y pasará al calificado en el siguiente lugar.

Los expositores premiados en las anteriores Exposiciones Nacionales de "Educación y Descanso" podrán presentar sus obras fuera de concurso u optar a premios superiores a los concedidos con anterioridad.

Las obras que podrán ser presentadas a la Exposición serán, única y exclusivamente, de pintura al óleo y escultura.

Cada productor, como máximum, podrá presentar cinco obras, siendo potestativo del Jurado de admisión la exposición de todas ellas o el seleccionar las que considere más conveniente.

Del 15 al 20 de septiembre serán enviadas a Madrid las obras que hayan de presentarse a la V Exposición Nacional de Arte.

La Exposición Nacional será inaugurada en la primera quincena del mes de octubre y clausurada en el mes siguiente.

Todas las obras serán aseguradas contra roturas, extravíos o deterioros por la Jefatura Nacional.

No podrán ser considerados desperfectos objeto de indemnización los arañazos, manchas, rozaduras o pequeñas roturas inherentes a todo transporte de esta índole y que puedan ser reparados directamente por el autor, sin necesidad de adquirir nuevos materiales o realizar gastos de importancia.

En caso de extravío de una obra o deterioro que la inutilice, servirá paar determinar el importe de la indemnización el precio marcado por el autor para la venta.

Premios. — Los premios serán otorgados por un Jurado, compuesto por los directores del Museo del Prado, presidente del Círculo de Bellas Artes, secretario perpetuo de la Real Academia de Bellas Artes, secretario perpetuo de la Real Academia de San Fernando, tres críticos de Arte, el jefe nacional de la Obra y el de Cultura y Arte de esta Jefatura Nacional.

El Jurado de admisión estará compuesto por un crítico de Arte y el jefe de Cultura y Arte de esta Jefatura Nacional y el subjefe del Departamento.

La distribución de los premios será la siguiente:

1.°—Una medalla de oro para la obra de mayor mérito de las presentadas.

2.°—Una medalla de plata para la mejor obra de las procedentes de grupos de empresa.

3.°—Una medalla de plata para la mejor obra de las procedentes de Exposiciones de aprendices.

4.°—Una medalla de plata a conceder a los no agrupados en los apartados segundo y tercero.

5.°—De los 20 premios consistentes en viajes y descanso en Residencias, necesariamente se otorgarán cinco a obras procedentes de Exposiciones de grupos de empresa y cinco a las de aprendices, siendo otros diez de los premios para los productores no comprendidos en las secciones de grupos de empresa y aprendices.

TERTULIA de poco menos

El cuento de la buena pipa

Buenos jarros aquellos de loza talaverana rameada en azules jaramagos, en cuya panza oronda campeaba el título de propiedad bajo el escudo familiar o el anagrama del solar patricio: "Me Soi de Juan Téllez.

Y Juan Téllez el de Toledo, que tuvo su casa allá por la judería vieja, junto al Palacio de Samuel Leví, —graciosa donación del cabildo Primado cuando la expulsión de los sefarditas—, podía beber su trago de bon vino, al buen amor panzudo de la jara pintada.

"Me soi de Juan Téllez". O, más modestamente, como ponen los escolares en la contraportada de sus manuales de Gramática de F. T. D. "Si este libro se perdiera, —lo que puede suceder— se ruega a quien se lo encuentre que lo quiera devolver". Para acabar, tras la cuarteta ripiosa, escribiendo con borrones y todo el nombre de su mocosuelo propietario.

Este ser las cosas de uno, lleva aparejado consigo, no sólo un derecho de usufructo legal, sino también un derecho natural a que su posesión sea inviolable.

Claro es que luego, en definitiva, todo lo que se escribe, más tarde o más temprano, acaba en ser papel mojado. Y si hasta el Código de las Siete Partidas, vino a dar en curiosidad bibliográfica, no es raro que la jarra pase de la famiila Téllez a la trastienda de cualquier anticuario, y el libro del escolar con pujos de letrado, en cualquier puesto de librería de viejo.

Con el primer idilio del primer pastor protestante a quien sorbió el seso una figuranta de comedias, se cortó en cierto modo la línea de la propiedad en el XVI de la Reforma. De la desamortización luterana se pasaba a la anulación de los mayorazgos, y de ésta a la colectivización de los Kolchoses, porque sabido es que lo que la Reforma empieza, la Revolución lo concluye.

Y más avanzado todavía a la adquisición legalizada en protocolos universales, por la vía del derecho de conquista, o del botín de guerra.

Hay un verbo que, a o largo del tiempo, ha perdido su prístino significado, y más aún su intensidad dramática. Es "pillar". Cuando se pillaba una ciudad, es decir, se entraba a saco en ella, solían cambiar de dueño los más heterogéneos bienes muebles.

Bien es verdad que las convenciones internacionales de La Haya y Ginebra abolieron este procedimiento, tan acreditado por el Condestable de Borbón con su famoso saco de Roma, y por Napoleón en el degüello de las treinta horas, de Jaffa.

Pero, a despecho de acuerdos y tratados, o mejor, a tenor de éstos, cuya verdadera misión es escamotear los hechos con sútiles artificios verbales, persiste y persitirá el sistema, porque dejaría la humanidad de serlo, si desapareciera un tan firme puntal de la buena armonía como es el expolio del prójimo.

En efecto, nada hace tan conservadores a los individuos como la ilicitud de sus riquezas. Y lo mismo podría aplicarse a los estamentos sociales, o a los regímenes y aun a los pueblos. Ese y no otro es el secreto de la consolidación de las repúblicas a partir del XIX en Europa, de las pequeñas dictaduras que, empezando en sardentadas, acaban en Parlamentos en América.

Y a esta irrenunciable ley natural sólo se oponen, a las veces, los despojados, sin que su voz alcance eco en las conciencias de los nuevos poseedores. Porque solo pensamos en las aves, cuando el zorro visita nuestro gallinero.

Quizá haya sido ésta una apelación en última instancia, porque la naturaleza es sabia compensador, contra la desaparición del buen gusto de los regalos. Que antaño era costumbre generalizada el enviar, sin que mediase la justificación de un onomástico, cualquier pequeña baratela, una botella de vino o un plato de confituras, y así, por el olvido del gracioso obsequio del vino, se justifica hasta cierto punto el injusto apoderarse de la jarra.

Tanto si ésta lleva el marchamo de Juan Téllez, como si está troquelada en su frontis, la marca registrada de la "Maschinen Fabrik de Nuremberga".

De todas formas, ahí está la panzuda jarra de Talavera, rameada de jaramagos azules, con un anagrama del burdo sobre el nominativo de su protodueño, que canta y cantará, más que con el gloglotear de mosto, en su vientre henchido, con la signatura del cuyo nombre ostenta.

José María de Mena.

SONRIA USTED...

—Esto de la sequía es un fastidio.

—Es usted agricultor, ¿verdad?

—No, señor. ¡Soy vinatero!

...Y DISCURRA

CRUCIGRAMA, por J. S.

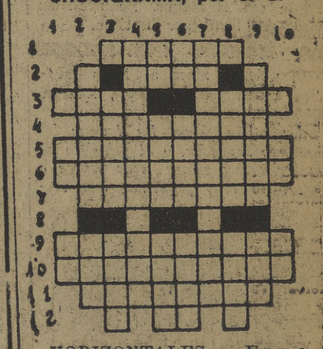

HORIZONTALES. — Especie de flauta antigua. 2. Consonante. Fardo de lana o algodón en rama. Vocal. 3. Puro, simple, sin mezcla. Amado. 4. Canelón, carámbano. 5. Dícese de las corolas de una sola pieza. 6. Tierras pertenecientes a cierto período geológico. 7. Consejeras. 8. Interjección (juntas las dos letras). En tono despectivo, hecho o dicho de una nación americana. 10. Calumniadoras. 11. Cariñosas. 12. Vocal. Verbal. Consonante.

VERTICALES. — 1. Consonante. Juego antiguo japonés. Repetido, ubre. 2. Al revés, fundamento de un edificio. Pronombre. 3. Consonante. Invertido, abismar, hundir. Fam, come. 4. Perteneciente o relativo a la defensa o alabanza verbal de las personas o cosas. 5. Nota musical. Al revés, comida que dan a los pobres en los conventos. De color plomizo. 6. Invertido, nombre de letra. En la provincia de Madrid. Invertido y anticuado camino carretero o de rueda. 7. Naturales de cierto lugar poblado de la provincia de Salamanca. 8. Vocal. Arbol de las sapotáceas, muy común en América. Invertido, teatro madrileño. 9. Poeta contemporáneo español. Entregas. 10. Vocal. Pronombre. Antigua moneda romana.

SOLUCION AL CRUCIGRAMA DE AYER

HORIZONTALES. — 1. Camélala. 2. Osorasep. 3. Areta. Acal. 4. Sore. Plica. 5. Aneja. Oñap. 6. Sane. Uceda. 7. Damasina. 8. Orejonas.

VERTICALES. — 1. Asas. 2. Coronado. 3. Aserenar. 4. Motéjeme. 5. Era. A. Aj. 6. La. P. Uso. 7. Asolacín. 8. Leciñena. 9. Apocadas. 10. Lapa.

SOLUCION AL JEROGLIFICO DE AYER

LA PESCO PETRA

ESPECTACULOS

CORDON

Hoy, a las 5,45, 8,15 y 11 noche.

PRIMER REESTRENO

PARAISO SIN EVA

GRAN EXITO DE MERCEDES VECINO Y MANUEL LUNA

MAÑANA

ESTRENO

La más sensacional creación en fulgurante tecnicolor.

UN COLOSAL ALARDE TECNICO

Gran Teatro

HOY A las 8 y 11

La gran producción

UNA AVENTURA DE LA POMPADOUR

EL SABADO

Acontecimiento

Debut de Rambal con el estreno de "CALASANZ"

Coliseo Colosal reestreno Hoy, a las 8 y 11,

"BODA SOSEGADA"

Divertidísima y deliciosa.

BOLETIN DE SUSCRIPCION

D. ..... residente en ..... provincia de ..... calle ..... n.° ..... desea subscribirse a «LA VOZ DE CASTILLA», por un periodo (1) { trimestral . 15,15 / semestral . 30,30 / anual . . . 60,60 }

..... a ..... de ..... de 194—

EL SUSCRIPTOR,

Dirija Vd. este boletín a nuestras oficinas Santa Cruz, 22 - Teléfono 2158

NOTA. - Se admiten suscripciones en el Comercio de Antonio García - Espolón, 8

(1) Táchense los períodos que no interesen.

SGCB2023

PAGINA agrícola y ganadera
ORIENTACIONES CAMPESINAS

LA «MANCHA», SANGUIJUELA DE LAS PATATAS

Las temperaturas bajas y el exceso de nitrato provocan esta enfermedad

El pulgón de las habas, enemigo de las «vaquitas de San Antón»

En el verano es muy atacada la patata por un hongo muy pequeñito que llaman "mildiu", "mancha" o "atabacado", que también ataca al tomate. Es una de las plagas más temibles, que ataca a toda la planta, originando frecuentemente la podredumbre completa de la misma. Este hongo o plantita pequeñísima, que no se observa a simple vista, tiene muchas a modo de raicillas que penetran en la planta y chupan, como si fueran sanguijuelas, toda la savia que circula por su interior, ramificándose estas raicillas en otras muchas. A su vez, sacan al exterior unas ramitas que forman manchas grandes blancas o amarillentas, de aspecto de harina en la vuelta de las hojas, y de color oscuro en la parte superior de las mismas hojas.

FLORES Y CAPULLOS DE LA PATATA

LAS TEMPERATURAS BAJAS, PERJUDICIALES

Lo mismo viene a ocurrir en el tubérculo (patata), pero, por alimentarse de otras substancias más oscuras, la mancha es más negruzca que en las hojas.

Naturalmente, si estas patatas se siembran, la nueva planta llevará en sí el germen del "mildiu", y las nuevas patatas padecerán la misma enfermedad con más intensidad.

Es muy conveniente, en terrenos atacados de "mildiu", sembrar patata temprana, pues muy fácilmente se libra del ataque por desarrollarse el hongo cuando la planta está ya crecida y tiene fortaleza, aun cuando las hojas lleguen a morir en el ataque.

Esta enfermedad se desarrolla con temperaturas inferiores a 25°, con bastante humedad, y también en terrenos que se abonen con exceso de nitrato o que tengan muy pocos fosfatos.

Como medida preventiva, al comenzar el verano deben pulverizarse los patatales con sulfato de cobre al dos por ciento, impregnando bien toda la planta. Este tratamiento debe hacerse después de las lluvias o de días húmedos, cuantas veces se precise y ocurra esto; en zonas secas, con una pulverización basta. Pero si la planta ha sido atacada fuertemente, no hay más remedio que arrancarla y quemarla.

Doscientos cincuenta gramos de sulfato de cobre o caparrosa azul se disuelven en cien litros de agua, teniendo en cuenta que se necesitan 750 litros de disolución para fumigar una hectárea.

Ataca a la remolacha al comienzo de julio, caracterizándose por ser, como el "mildiu" de la patata, de forma que sus raicillas también se introducen en el interior de la planta, siendo su color oscuro, pero que se necesita también el microscopio para verlo perfectamente, con sus manchitas, que sólo salen en las hojas, originando unos agujeritos que se ensanchan poco a poco.

MEDIOS DE DEFENSA

Un procedimiento es tratar con sulfato de cobre al dos por ciento, pulverizando cuatro o cinco veces, según sea el ataque. Se necesitan unos 900 litros por hectárea.

LA «ENROYA» Y EL PULGON

El pulgón ataca a la remolacha, habas, judías, tomate, lechuga, alcachofa, acelga, etcétera.

En otoño ponen los huevos las hembras sexuadas, y al principio de la primavera nacen unas larvas o gusanitos muy pequeños, que crecen y dan casi siempre hembras sin alas, a las que se llama fundadoras y que, sin macho, se reproducen en otras iguales, que también se reproducen a su vez; dando cada hembra unos mil huevecillos, y siguiendo esta reproducción hasta ocho o diez veces, pero desde la segunda o tercera generación nacen hembras con alas, aumentando éstas en las sucesivas generaciones.

PLANTA DE PATATA

En estas reproducciones, una parte de estos pulgones emigra a otras plantas, pero no se repreduce sexualmente y retornan a la planta primitiva para poner el huevo de invierno.

Los huevos de estos pulgones son verdes o amarillos, acabados de poner, cambiando al negro con el tiempo.

Miden de tres a siete décimas de milímetro, y los ponen juntos o separados y en cualquier parte de la planta.

Estos insectos necesitan inviernos suaves y veranos algo frescos para su mejor desarrollo, siendo la primavera cuando más destrozos causan, que son innumerables por la enormidad de pulgones que nacen; desaparecen muchos en verano y vuelven a atacar, pero con menor intensidad en otoño.

Los líquidos utilizados para luchar contra esta terrible plaga son los formados a base de nicotina, de las que damos unas fórmulas:

Se prepara fácilmente, disolviendo el carbonato de sosa en 6 litros de agua, se calienta y agrega el jabón, removiéndolo; echando luego esta disolución en 90 litros de agua y luego la nicotina o sulfato de nicotina que antes se ha disuelto en cuatro litros de agua, agitando mucho al mezclarlo. Hay que prepararlo al tener que usarlo.

El comercio vende ya jabón nicotinado (5 % de riqueza), con lo que la preparación es más rápida, disolviendo en cien litros de agua un kilo de dicho jabón.

DAÑOS CAUSADOS POR EL PULGÓN

Los pulgoses son chupadores y se alimentan de la savia de las plantas, alterando los tejidos.

También ocasionan el desarrollo de ciertos hongos llamados "negrilla", por medio de una substancia que echan por el ano, azucarada, que atrae a las hormigas y éstas arastran el hongo en sus pelos, alterando también los tejidos y dificultando la respiración de la planta.

De todo esto queda un engrosamiento y abarquillado de las hojas, que acaban por secarse; los brotes se desarticulan y secan, y los frutos son tan devorados, que acaban por pudrirse y caerse; aparte de que en las raíces forman ensanchamientos muy grandes.

Muchos insectos matan y devoran a los pulgones; podemos citar las "vaquitas de San Antón" y otros varios que les tienen a raya, pero, sin embargo, otros los protegen, como son las hormigas, por secarles el jugo azucarado antedicho.

LÍQUIDOS UTILIZABLES PARA COMBATIR LA PLAGA

Otro preparado inmejorable, de mejor efecto, es el "pelitre", llamado en el comercio "piretro", que tiene la ventaja de no atacar al hombre.

Se usa disolviendo 60 gramos en 100 litros de agua.

Desde hace poco se utiliza otro insecticida llamado "rotenona", que tampoco es dañino para el hombre; se utiliza disolviendo 50 gramos en 100 litros de agua.

Y, por último, señalaremos los "aceites blancos" que vende el comercio.

La pulverización debe hacerse con aparatos pulverizadores de presión previa y mojando completamente toda la planta para evitar que escape cualquier pulgón sin tocar, vista la enormidad de huevos que pone.

EL «MILDIU» DE LA VID, PLAGA DESASTROSA

La planta atacada, requiere un riguroso tratamiento

EL CALDO BORDELES PUEDE PREPARARSE EN CASA

Diversas opiniones existen sobre la antigüedad de esta plaga, se cree, sin embargo, que era conocida ya de muy antiguo en Europa, aunque otros dicen haber sido importada de América, donde originaba grandes trastornos en las zonas húmedas y calurosas del Atlántico, Grandes Lagos y Golfo de Méjico.

Pero hasta 1878 no fué estudiada la plaga. Desde esta fecha se extiende por Francia, atacando intensamente el viñedo, pasando de 1879 a 1885 a España, Italia y Hungría, propagándose por el oriente europeo, cruzando el mar y pasando a Argelia.

La primera zona española invadida fué Cataluña, en 1884, lo que originó una enorme pérdida de uva al desconocerse los medios de lucha.

TEMPERATURA DE GERMINACION

Descripción. — Es una de las mayores y peores plagas del viñedo, ataca a toda la planta, excepto las raíces, sin tener en cuenta variedades, desarrollándose mejor en ambiente húmedo y temperatura de 20 a 25 grados.

Comienza a germinar el mildiu a 8º cuando hay humedad en la atmósfera, necesitando ocho horas para la total germinación, pero si la temperatura aumenta, disminuye el tiempo preciso, llegando a dos horas cuando la temperatura es de 22º, pasada esta temperatura, la germinación se hace más difícil. Las manchas blancas necesitan de 18 a 20º para salir y una humedad como en caso de niebla, llegando en este caso a producir las esporas en diez horas, es decir, que en este tiempo y con esa humedad se completa su evolución o desarrollo.

Aparece primero en la cara superior de las hojas en forma de manchitas, primero amarillas, después parduzcas, terminando por secarlas, y en la parte baja de las mismas hojas, en forma de moho blanco y luego como polvo. Es natural que al secarse y caerse la hoja, la planta se nutra defectuosamente, y por tanto, el fruto es mucho peor, eso si éste se salva, ya que el "mildiu" ataca, como hemos dicho, a toda la planta. Se propaga con gran rapidez, pues las semillas que produce este hongo, una vez maduras, las esparce el viento y los mismos insectos se encargan de diseminarlas. Las semillas que quedan en las partes secas de la planta, desarrollan la enfermedad en el próximo año.

VARIEDADES MAS RESISTENTES

Las variedades más resistentes al "mildiu", entre otras, son Riparia, Aramon, Tempranilla, Macabeo, Sumoll, Cariñena, Garnacha, Monastrell, Bobal, etc.

Medios de defensa. — Es importantísimo tener presente que el tratamiento hay que aplicarlo con rigor, y en su tiempo preciso, ya que es de efecto total y seguro. Como la enfermedad es permanente, el tratamiento no debe faltar año alguno. Hay que comenzarlo en cuanto aparecen las hojas, y sobre todo en el momento de apuntar las primeras manchitas, tratándolo cuantas veces se precise, según la intensidad del ataque.

EL CALDO BORDELES, PREPARADO CASERO

El caldo bordelés es el más eficaz, que se obtiene preparado en el comercio, pero que para caso preciso se prepara de esta manera:

Se disuelven los 3 kilos de sulfato de cobre (piedra lipiz), metido en una muñequilla de arpillera porque si no se va al fondo y no se disuelve, como no sea en polvo que se disuelve enseguida; en 50 litros de agua que estarán en un depósito de madera, pues al hiero o zinc lo ataca; en otro recipiente se echa kilo y medio justo de cal (medio de cal por kilo de cobre) y se apaga en 3 litros de agua (2 l. de agua por kilo de cal), completando hasta 50 litros de agua. Se echa la lechada de cal en la disolución de sulfato de cobre, sin dejar de remover, echando lechada hasta que un trocito de papel de tornasol se vuelva rojo al meterlo en el líquido.

Hoja de vid atacada por el "mildiu"

Planta atacada de "mildiu"

PUEDEN PULVERIZARSE MIL CEPAS DIARIAS

Teniendo en cuenta que para 1.000 cepas se necesitan 100 litros de caldo en el primer tratamiento, a base de pulverizador, y en los siguientes de 400 litros cada uno. Con el pulverizador se pueden tratar mil cepas al día con un hombre.

También se puede utilizar el caldo borgoñón, igual que el anterior, salvo que la cal se sustituye por carbonato de sosa; pero ante la abundancia de cal existente en España, no suele emplearse.

La duración del tratamiento líquido no pasa de quince días, salvo el caso en que se eche en el caldo una materia adherente, pegajosa, como la gelatina, en porción de 50 gramos por cada 50 litros de agua (disolviendo la gelatina en un litro de agua caliente), o con caseína, a base de 50 gramos por 50 litros de agua (disolviendo la caseína en un medio litro de agua, y luego echando encima 50 gramos de cal viva disuelta en otro medio litro de agua).

La mayor parte de estos compuestos son de fabricación casera. Pueden utilizarse las fórmulas anteriormente mencionadas, adquiriendo en el comercio los productos este modo, tratar convenientemente necesarios. El labrador puede, de este modo tratar convenientemente las plantas atacadas, librándolas de las plagas que, como la del "mildiu" producen desastrosos efectos.

EL GROSELLERO RESISTE EL FRIO

Refrescos, coctails y combinaciones

En las grandes ciudades se consumiría este rico fruto

Descripción de la planta.—Es un arbusto de tallos ramosos rectos, con hojas parecidas a las del Castaño de Indias, esparcidas, flores de cinco pétalos, de cáliz coloreado, su fruto es como una uva con un rabito final, y son agridulces.

FRUTO DE GROSELLERO

Variedades. — Se conocen la blanca, negra, roja y amarilla, por el color de sus frutos. Aparte, existe el grosellero espinoso, llamado vulgarmente en esta provincia "aciuembre", que es más dulce cuando madura.

Entre los rojos tenemos la Precoz de Berlin, Versalles (roja y blanca), muy productivas, Cerise y Gruesa de Bolonia, de gran tamaño. Entre los negros, la Común y de Nápoles. Y entre los "aciuembres", la Blanca, Redonda, Vellosa, Amarilla - ambarina, y Napoleón (todas de color amarillo-verdoso), Gruesa, Roja, Precoz, Ocean, Gruesa roja y Whindham Industry, rojas todas.

CULTIVO DE LA PLANTA

Clima. — Tampoco exige clima el grosellero, sin embargo, en los algo suaves y húmedos, vive mejor, mirando al norte, ya que resiste el frío perfectamente, pues se le encuentra hasta en Siberia y Suecia.

Suelo. —En terreno tampoco necesita algo especial, en los suelos, profundos, se mantiene con más vigor, y donde el sol le haga poco daño.

Plantación. —Se escogen estacas de uno a dos años y se plantan a 1'50 metros en cuadro. Estas estacas, si se injertan sobre grosellero "aureum" se consigue transformarle en árbol de poco porte.

Poda de formación.—No es necesario cortar ninguna rama el primer año, pues así se fortalece y arraiga mejor la plantita. El segundo año se poda casi a ras del suelo, dejando dos o tres yemas que darán dos o tres tallos más robusos. En al primavera siguiente, como se habrán subdividido los brotes, se cortan todos menos ocho o diez, que serán los más vigorosos. En el tercer año se poda en altura, para que dé el fruto alto. Los años posteriores se podará más bajo, para evitar que la planta se desgaste demasiado, evitando que suba de un metro. Como florece en madera de dos a tres años, ya tenemos la planta para saber qué ramas toca podar. Da la hoja en marzo, flor en abril y fruto de julio a fin de verano. Vive muchos años.

UTILIDAD DEL FRUTO

Cuidados culturales. —Pocos necesita, escarchas ligeras, entrecavas y el riego a la plantación.

Recolección. — Entre fines de verano y principios de otoño se recolecta esta delicada y rica fruta, dando las variedades comunes unos frutitos encarnados o blancos, lisos, azucarados y ácidos, las negras, frutos negros, en forma de globo, azucarados y de muy buen olor, y la espinosa, frutos verdes, amarillos o rojos, de forma de huevo, con un jugo muy rico que fermenta y se transforma en vino.

VARIEDAD DE GROSELLERO

Utilidad. — Como fruto natural, en las poblaciones se consumiría en cantidad, por ser fino y de grato paladar, aparte de lo que la industria puede adquirir para refrescos, coctails, combinaciones, confitería, etcétera, etc.

GOZO Y CONSOLACION DE UN AGOSTO

Filosofía que tiene mucho de profética y no poco de apesadumbrada, la de este refrán castellano, que pone un veto de prudencia y mesura a la alegría de las cosechas y al gozo verde y jugoso de las estivales vendimias.

A lomos de la parda mula que, ramoneando meditaciones sabidoras y viejas, anda despacio los caminos del castellano refranero, viene este refrán rebozado en gramática parda y doctrinal, como conviene a quien vió los dientes al lobo de la miseria, entre enojosos plantos de consejeros sesudos y formularios leguleyescos por la vía judicial del apremio.

"Agosto y septiembre no duran siempre".

No duran siempre, que el verano, consuelo de pobres, es harto breve para lo que todos quisieran.

Pero ha de ser así para que luego, en el tempero otoñal, la tierra se rasque al filo de la reja y el invierno cubra la simiente, y abril la grane otra vez, en este constante girar de la rueda rueda de la vida.

Bien hayan los alalás de flauta y tamboril en la rubia era, con danzas y cantares al hilo de la noche; cuando la trilla ha separado el oro cándido y angelical que ha de ser hogaza crujiente, de la ingrávida paja volandera.

Pero ni la jubilosa abundancia nos ciegue, ni se nos suba a la cabeza el vino antes de beberlo, cuando no es todavía más que racimos olorosos amarilleando en las banastas, camino del lagar desde la cepa.

No nos tiente el afán de parecer más ricos, porque hogaño fué buena la cosecha, que pasarán cincuenta nuevas lunas antes que otra vez las mieses se adormezcan al beso del viento, o cualquen del viñedo los racimos. Que el oro es siempre más corto que el año, como la fortuna es más breve que la vida.

Y si hogaño la cosecha fué mala, porque el cielo negó sus raudales a la tierra sedienta, si el pedrisco segó los labrantíos y cayeron al suelo los frutales, derribados por la mano del viento, abrasados por las heladas, o quemados por el calor reseco y extremoso, tampoco hay que llorar, ni romper el parche del viejo tamboril para mostrar el duelo que nos agobia.

Que el tiempo es breve, y lo que hoy fué ruina, acaso mañana, cuando los bueyes tardos o las mulas nerviosas hayan tirado las rectas de nuevos surcos, y en primavera broten las espigas, se habrá doblado la penosa cuesta de un tiempo que por duro pudo parecer largo.

Ante la abundancia o la escasez, como una voz de amigo, nos hace reposar o nos consuela, el viejo refrán castellano.

Que "no hay mal que cien años dure", dice el viejo refrán, "ni cuerpo que lo resista". Y esto vale por toda una página de un Kempis campesino.

LA MORA, FRUTO DE REFRESCO

Las riberas de nuestros ríos, aptas para su cultivo

La producción de este árbol dura hasta 20 años

Descripción de la planta. — Este arbusto tiene unas largas, espesas y superficiales raíces; de tallo largo, rastrero, arqueado, rojizo, de aguijones cortos y numerosos; con hojas compuestas, alternadas, más o menos ovaladas, con el envés claro; sus flores son blanquísimas, alguna vez rebordeada de rojo; el fruto o mora, está compuesto de muchas frutitas, con colores variados, rojo, verde y negro, de un sabor dulce o algo agrio, pero muy refrescante.

PLANTA DE ZARZAMORA

Variedades.—Son numerosas, pero la más corriente clasificación es la de Blackberry's, de tallo derecho, y Dewberry's, o rastreros; con un híbrido de zarzamora y frambueso llamado Longamberry.

ESPECIES DE LA PLANTA Y METODOS DE CULTIVO

Clima. —Este arbusto es tan rústico que no exige clima alguno, aun cuando los templados y húmedos le van mejor.

Suelo. — Tampoco necesita tierra de preferencia, pero se desarrolla mejor al lado de los arroyos, con suelo profundo y húmedo.

Plantación. — Dos métidos existen; por el primero, se plantan los brotes enraizados de un año en zanjas bien abonadas de estiércol, a distancias de dos metros por cada lado; así se aumenta la humedad y se escarda con mayor facilidad. El segundo consiste en plantarlos en hileras de 60 a 90 centímetros de separación, las hileras, y las plantas a 60 centímetros.

Los brotes deben ser de trozos de raíz de 7 a 10 centímetros, y una vez plantados se riegan.

Poda de formación.—Se dejan el primer año tres o cuatro brotes que darán fruto al próximo año, despuntándolos a 70 centímetros; el segundo año se cortan las ramas que acaban de dar fruto; así se facilita la salida de nuevos brotes, y de éstos se dejan cinco o seis, siempre despuntándolos a 80 ó 90 centímetros.

Si la variedad es rastrera, se colocan tutores de 1 50 metros a 2 metros de altos, atando las ramas a él por la mitad y en la parte superior se atan con cuerda; esto es el primer sistema de plantación; que en el segundo se colocan tutores a cinco metros, atando cruzados dos brazos de tablas de 2 por 7 por 45 centímetros, uno en la mitad del tutor y otro en la parte superior; luego se tiran cuatro alambres en donde se atan las zarzamoras.

RIEGOS NECESARIOS

Cuidados culturales. — Pocos son éstos; escardar en cuanto aparezca hierba, tres riegos en primavera, cuando florece uno en verano, y aporcados en otoño.

Recolección. — Fructifica en verano cos mucha abundancia, y se recoge en todo el verano constantemente, durando la producción hasta quince y veinte años.

Consejos. — En los alrededores de la capital, y de los pueblos grandes, podría cultivarse en mayor escala, aprovechando las riberas frescas de nuestros riachuelos, con lo que el labrador, con el mínimo esfuerzo, podría obtener un nuevo producto muy remunerador.

LA JUDIA O ALUBIA, PLANTA PRIMAVERAL

Importancia del nitrógeno, la potasa, el estiércol y el ácido fosfórico en su abonado

LA "NIEBLA", EL "BLANCO" Y EL "GORGOJO", PRINCIPALES ENFERMEDADES QUE HAY QUE COMBATIR POR PROCEDIMIENTOS RADICALES

Conocidas son con muchos y variados nombres, según regiones; en nuestra provincia hay zonas, como Espinosa de los Monteros, en que a las alubias encarnadas se les llama "rodones"; en la zona de Juarros, en común, "caparrones", y "alubias" y "judías" en las restantes; llamándose a las alubias verdes, o simplemente por este nombre o "fréjoles".

Existen varias: la judía común, la enana, la encarnada y pinta, la gorda o judión y otras varias menos conocidas.

De tallo voluble de derecha a izquierda, delgado, acanalado y rugoso, largo; hojas trifoliadas (tres hojillas) con los foliolos (hojillas) aovado-puntiagudos ,rugosas o en relieve, ásperas; racimos, más cortos que las hojas de flores reunidas en número de dos a ocho, con el pistilo poco encerrado en la flor; legumbre o vaina colgante, casi derecha, algo nudosa y apergaminada, conteniendo los granos o semillas en número variable y de forma ovoide o redondeada, siendo su color variadísimo del blanco al negro.

Clima favorable.—Es de clima templado, algo húmedo; no germinando la semilla hasta pasar la temperatura de 10°. Las heladas la hacen mucho daño, por eso conviene sembrarla tarde para que madure antes del otoño.

El suelo donde se la siembre debe ser suelto, sano, hasta cascajoso, muy fresco.

Preparación del terreno.—Una vez terminadas las faenas de recolección, es decir, de siega de cereales, se alza el rastrojo a 10 centímetros de reja; después se bina a 25 centímetros, y por último, se da una labor para preparar los surcos.

NECESIDAD DEL NITROGENO, LA POTASA, Y EL ACIDO FOSFORICO

En el período comprendido entre la germinación y la floración, la planta absorbe mayor cantidad de nitrógeno; por lo que se deduce que, en este período, le conviene a la alubia una corta cantidad de nitrógeno asimilable que apresuraría su primer desarrollo.

En este mismo tiempo, la planta absorbe todavía mayor cantidad de ácido fosfórico que de nitrógeno, necesitando, por tanto, superfosfatos, y también potasa, para favorecer este primer desarrollo

PLANTA DE JUDIA

En plena floración, la absorción de nitrógeno es máxima, pero como la mayor parte de este nitrógeno es producido por las nudosidades de las raíces, no es necesario adicionarla estos abonos. En cambio, la potasa, y sobre todo el ácido fosfórico, es importantísimo adicionarlos, por ser entonces el momento de máxima absorción. Lo mismo puede decirse de la cal.

En la madurez sigue la absorción de estos abonos, pero con mucho menor intensidad, pudiendo entonces adicionar a la planta abonos de acción lenta.

SIEMBRAS Y PRACTICAS DE CULTIVO

De lo que podemos deducir que, para obtener una buena cosecha de alubias, hace falta abonar con abundante superfosfato (18/20, 600 kilos por hectárea) y cloruro potásico (200 kilos), con cortas dosis de estiércol bien descompuesto, y a falta de éste, se aumentarán algo los anteriores. Añadiendo también nitrato sódico (50 ú 80 kilos).

Al final de las heladas primaverales se siembra esta leguminosa, entre abril y mayo, a golpe con una cantidad de 100 a 150 kilos por hectárea, poniendo tres o cuatro semillas por hoyo y a cinco centímetros de fondo; espaciándolas de 40 a 70 centímetros entre hoyos y de 50 a 80 entre calles, según sean enanas o de mucho desarrollo.

Una vez ha llegado la temperatura a los 10°, la alubia germina rápidamente, y en cuanto sale el tallito, conviene escardar cuantas veces sea posible, para no restar fortaleza a la planta; recalcándola según va creciendo; conviene dar un pase de arado al salir la plantita y otro al florecer. Cuando tiene una altura de medio metro, se colocan tutores para que enrame y no caiga al suelo, empezando a regar cada ocho días, pero con agua poco abundante, unos 80 litros por metro cuadrado.

PLAGAS Y ENFERMEDADES

A los 70 ú 80 días de sembradas se pueden recoger las vainas para consumo en verde, estando todavía tiernas; pero si son para el consumo en seco, el grano solo, hay que esperar a que seque del todo la vaina, siendo esto entre agosto y septiembre para las enanas, y entre septiembre y octubre para las de enrame. Esta operación final para las de grano, se realiza segando la planta por bajo y trillándolas con trillo sin peso; pero si son en pequeñas huertas, se recogen las vainas a mano y se mondan. En las de verde se van recogiendo las vainas según van agrandándose, que suele ser cada dos o tres días.

En secano producen unos ocho quintales de grano por hectárea y doce quintales de paja, y en regadío, quince quintales de grano y veintiún quintales de paja, aproximadamente.

Tiene multitud de alternativas, sembrándose después de los cereales, pudiendo hacerse entre maíz, y las enanas entre patatas.

La "niebla" producida por un hongo, que se señala por aparecer manchitas parduzcas o grisáceas en las vainas y hojas, agujereando la planta. Se combate con caldo bordelés.

El "blanco", otro hongo menos conocido, se combate con azufre en flor.

ZONAS EN LA PRODUCCION Y VARIEDADES EN LA PROVINCIA

Entre los insectos más dañinos figura el "gorgojo", que agujerea las vimientes, combatiéndose tratando las semillas con sulfuro de carbono.

En casi todos los pueblos situados en vega fresca, se siembran las alubias, pero la zona más importante de la provincia, en cuanto a calidad, es la de Juarros, constituída por los pueblos de Ibeas de Juarros, Santa Cruz de Juarros, San Adrián de Juarros, Salgüero de Juarros, Mozoncillo de Juarros, San Millán de Juarros y Arlanzón, en la que son de gran fama las negras y coloradas con pintas.

Otro rincón de calidad, aunque no de cantidad, es el de Oña, con su alubia típica.

Ahora bien; los pueblos de mayor producción son, de mayor a menor: Calerruega (Aranda de Duero), Valle de Mena (Villarcayo), Castrillo de la Vega y Aranda de Duero (Aranda), Condado de Treviño (Miranda de Ebro), Fresnillo de las Dueñas y Vadocondes (Aranda), Mazuela de Muñó (Lerma), Quintanaloranco (Belorado), Roa y Fuentecén (Roa), Tordueles (Lerma), Merindad de Valdivielso (Villarcayo), Miranda de Ebro, Medina de Pomar, (Villarcayo), Milagros (Aranda), Merindad de Cuesta Urria (Villarcayo), Hontangas (Roa), Gumiel de Hizán (Aranda), Ibeas de Juarros (Burgos), Cogollos y Puentedura (Lerma), Junta de la Cerca (Villarcayo), Royuela (Lerma), etcétera.

La superficie sembrada en la provincia es de 400 hectáreas de secano y 150 de regadío, con una producción media por hectárea de 800 kilos en secano y 1.500 kilos en regadío, en grano; y en paja, 1.200 kilos en secano y 2.000 kilos en regadío.

Se puede calcular una producción total, en grano, de 400.000 kilos en secano y 200.000 kilos en regadío; y de paja, 50.000 y 30.000 kilos, respectivamente.

Sólo la judía seca, al precio de tasa de 2,50 pesetas kilo, supone una riqueza de millón y medio de pesetas.

Y en cuanto a judías verdes, se siembran unas 300 hectáreas, incluídas en las anteriores, que dan un promedio de 4.000 kilos por hectárea y un total de 1.000.000 de kilos; que, al precio de cuatro pesetas kilo, suponen cuatro millones de pesetas.

NOTA.—Las enfermedades se irán explicando en un capítulo aparte, con toda la amplitud posible.

PLAZO DE ENTREGA DEL CUPO DE LEGUMBRES

Quedan intervenidas las alubias, lentejas, garbanzos, algarrobas y quisantes, en el sentido de que, en el plazo de 60 días a partir de la fecha de iniciación de la recogida, deben quedar entregados los cupos forzosos de alubias, lentejas y garbanzos, que tendrán una sobreprima de 0,15 pesetas en kilo, siendo el plazo final de entrega el 30 de septiembre próximo.

Los excedentes de cupo de alubias, garbanzos, lentejas, algarrobas y quisantes, que le sobren al labrador una vez cubiertas sus necesidades para consumo y siembra, los entregará obligatoriamente a la Comisaría de Recursos.

Cuantas alubias, lentejas y garbanzos se entreguen fuera de cupo, tendrán una sobreprima de 0,60 pesetas en kilo, y las algarrobas y quisantes de 0,10 pesetas en kilo.

FERIAS PRINCIPALES EN LA PROVINCIA DE BURGOS

SEPTIEMBRE
- 8 *Quintana Martín Galíndez: Ganado vacuno.*
- 9 y 10 *Villarcayo: Vacuno, caballar, mular y de cerda.*
- 12 *Aranda de Duero: Caballar y mular.*
- 13 14 y 15 *Salas de los Infantes: Vacuno.*
- 14 *Burgos: Cerda.*
- 17 y 18 *Sedano: Vacuno.*
- 21 22 y 23 *Briviesca: Cerda de recría.*
- 25 y 26 *Soncillo: Vacuno.*
- 26 *Frías: Vacuno y de cerda.*
- 26 y 27 *Espinosa de los Monteros: Vacuno.*
- 27 *Basconcillos del Toro: Cerda de recría.*

OCTUBRE
- 1 *Medina de Pomar: Vacuno, caballar, mular y de cerda.*
- 3 y 4 *Belorado: Todas.*
- 4 *Miranda de Ebro: Cerda.*
- 12 13 y 14 *Villadiego: Caballar, mular y de cerda.*
- 18 y 19 *Soncillo: Vacuno.*
- 25 26 y 27 *Salas de los Infantes: Vacuno.*
- 27 *Quintana Martín Galíndez: Vacuno.*

SGCB2021

DEPORTES

GRAN EXITO DEPORTIVO DE LA FIESTA DEL PEDAL

Excursiones de otros tiempos. 1918. Barrio, Del Río, Aparicio, O. y L. González y De Miguel, preparados para marchar a ¡San Sebatián

Una vez más, el Club Ciclista Burgalés, en su larga vida deportiva, obtiene un señalado triunfo al celebrar su fiesta familiar el pasado domingo.

La Fiesta del Pedal ha sido instituída por la Unión Velocipédica Española, la cual ordena a las entidades adheridas para que celebren en día señalado la fiesta del ciclista, en la que ha de convivir toda la familia cultivadora del deporte del pedal.

A las nueve de la mañana del domingo, anuncia tan señalado día el disparo de bombas y cohetes que ha de reunir a una multitud de excursionistas en el domicilio de la Sociedad, donde van llegando éstos dispuestos a emprender la marcha.

Se forma la caravana, figurando al frente de la misma las banderas y guiones del Club, que son llevadas por los corredores, y a las órdenes de la Junta directiva se inicia la marcha, llegando a Cardeñadijo, en donde se hace un alto en el camino y son recibidos los excursionistas por numeroso público.

Se recorren unos pocos kilómetros más y se hace la llegada al Monasterio de San Pedro Cardeña, paraje delicioso destinado a la fiesta, donde somos recibidos por el Padre Procurador y varios hermanos de la Comunidad, y seguidamente se oye la Santa Misa, magistralmente cantada por el coro de la Comunidad y que fué escuchada con todo fervor.

Terminada ésta, dió principio la carrera infantil, en la que participaron varios corredores, haciéndose la entrada de los mismos por el siguiente orden:

1.° Adolfo Herreros.
2.° Alejandro Arribas.
3.° Félix Pérez.
4.° Silvano Ibáñez.
5.° Santiago Carrasco.

Terminada la prueba a la hora de la comida, un numeroso grupo de excurionistas, entre ellos la Junta directiva y el delegado provincial de la U. V. E., se trasladaron a las dependencias del Monasterio, donde les fué servida, con su proverbial cortesía y esplendidez, por los monjes, la comida que al efecto se había encargado.

Dió principio ésta con la bendición de la mesa por el padre Procurador, transcurriendo dentro de la mayor alegría y entusiasmo entre los comensales.

Al finalizar la misma, hizo uso de la palabra el señor presidente del Club, para agradecer a la Comunidad el sinnúmero de atenciones recibidas y el excelente menú preparado, invitando al señor Urrea par que dedicase unas palabras a tan histórico lugar, quien comenzó por decir que le había sorprendido agradablemente la celebración de la Fiesta del Pedal en tan histórico lugar, haciendo alusiones a una gran personalidad religiosa que había dado los primeros pasos en aquel Monasterio, en su vida de estudios, el cardenal Segura, y también algunos otros burgaleses, el señor Villanueva, etcétera. Recordó pasajes de la vida del Cid y sus familiares y lo que el Monasterio significó para ellos, terminando dedicando frases de elogio a los monjes, a quienes rogó dedicasen sus oraciones por los presentes.

El señor delegado de la U. V. E. recitó unas poesías, muy bien dichas, alusivas al Monasterio.

Terminó la comida entonándose el himno a Burgos, que fué escuchado con verdadera emoción por los comensales, estando presentes algunos Padres y Hemanos.

Después se visitaron todas las dependencias del Monasterio, y como fin de fiesta se organizó un animado baile en un lugar distanciado del Monasterio.

UN EXCURSIONISTA

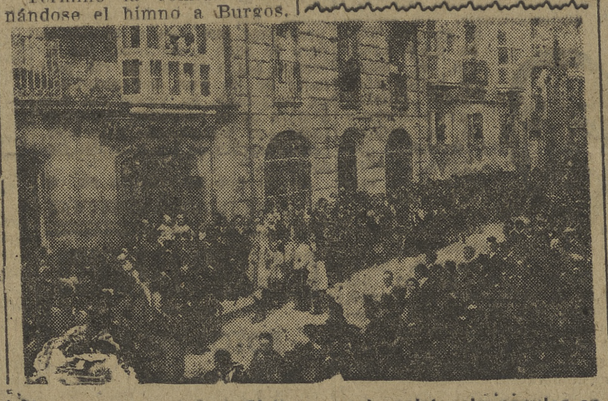

Siempre contó el Club Ciclista con la asistencia popular en los actos que organizaba. Véase la bendición e inauguración del local de la calle Laín Calvo, hace veinticinco años...

COMENTARIOS LOGROÑESES AL PARTIDO DEL DOMINGO

Comienza a serenarse la Gimnástica después de la sorpresa, y realiza un juego movido por las alas que, impulsadas por la línea media, dan mucho que hacer a la defensa.

Cuando van transcurridos quince minutos del encuentro, el delantero centro forastero, se hace con la pelota, que pasa al extremo izquierda, que avanza rápidamente, cediendo la pelota al centro nuevamente, descolocando a la defensa "logroñesaa" y aprovechando el ariete Monleón para marcar el gol del empate.

... ...

Continúa el juego movido, viéndose ambas metas sucesivamente comprometidas, dando ocasión a uno y otro bando para lucir sus conocimientos de ataque y defensa, si bien por parte del equipo forastero se observa una mayor compenetración, que trae consigo un ligero dominio y con ello el gol del empate.

En un despeje de la defensa ha recogido el medio derecha que rápido, envía la pelota por su lado al extremo Carro, quien, sin pensarlo mucho, se larga derecho a la boca del gol, salvando la entrada de Camilo y cediendo a Alonso, que viene embalado, no teniendo éste más que tocar con la cabeza y hacer llegar el balón a las mallas.

... ...

Ahora es la Burgalesa la que se pasa muy bien la pelota e impone su juego, llegando a dominar.

Durante este dominio, el extremo izquierda, que durante toda la tarde está demostrando unas grandes facultades y conocimientos, avanza rápido con el balón; sale al paso Arana, a quien dribla, y sobre la marcha lanza un tiro fuerte y seco que dá ocasión al portero logroñés para hacer una parada de lucimiento.

Sigue presionando la Burgalesa que logra otro corner, tirado sin consecuencias.

... ...

La Burgalesa es un conjunto muy homogéneo fuertes y duros y pasándosen bien la pelota. Casi todos tienen buen toque de balón, y es, sin duda alguna, buen conjunto. De ellos nos han gustado su línea media, el defensa izquierdo, delantero centro del primer tiempo, y extremo derecha.

(De "Hechos", del lunes)

LOS ACTOS DEPORTIVOS DEL GRUPO DE EMPRESA "LOSTE"

Como ya estaba anunciado, el pasado domingo, y como continuación de los actos a celebrar con motivo de la creación, en la Empresa "Galletas Loste", del Grupo de Empresa de Educación y Descanso, dicha Obra celebró en primer lugar, y a las nueve y media de la mañana, misa oficiada por el muy ilustre señor don Emilio Rodero, el cual, a la terminación de la misma, dirigió a los presentes unas sentidas palabras sobre el evangelio del día.

A continuación se corrió la carrera para equipos de Grupos de Empresa, en la que resultó vencedor Luis Gil, del Grupo de Automovilismo, que recorrió los 20 kilómetros de que constaba el recorrido en 34 minutos, clasificándose a continuación, segundo, Florián de Diego; tercero, Elíseo Ruiz; cuarto, Marcial Pastor; quinto, Fortunato Marquina; sexto, Valentín Santamaría; séptimo, Julio González, y octavo, José Fernández. Por equipos, la clasificación fué le siguiente: Primero, SESA, que se ganó la Copa Trofeo Loste; segundo, Grupo Automovilismo; tercero, Loste, y cuarto, Parque de Artillería. La carrera se llevó a buen tren, destacándose en seguida el vencedor Luis Gil, que, en magnífica carrera, llegó a la meta con más de un minuto de ventaja sobre el pelotón en el que Florián de Diego, en gran "sprint" consigue el segundo puesto.

Seguidamente, y en los locales de la Empresa, se procedió a tomar el desayuno que la misma ofreció a todos sus obreros.

A las dos de la tarde, el equipo de fútbol de dicho Grupo de Empresa, reforzado con algunos jugadores pertenecientes a otros Grupos, se trasladó a Aranda de Duero, para contender, en partido amistoso, con el equipo de Educación y Descanso de dicha localidad, en cuyo viaje fué acompañado por un buen número de obreros y obreras pertenecientes al mismo, los cuales, con su sana alegría y gritos de ánimo, ayudaron a que no decayese un momento el espíritu de lucha que animaba a los jugadores de ambos equipos, que a las órdenes de un antiguo jugador del Barcelona, se alinearon en la siguiente forma:

Aranda de Duero: Moneo; Vicandi, Zapatero; César, Legionario, Valenciano; Fere, Sanz, González, Velasco y Bilbao.

Grupo de Empresa Loste: Espinosa; Cábello, Angulo; Julián, León, Valenciano; Fernández, Barrios, Aguilar, Andrade y Zurdo.

El partido se desarrolló a gran tren, viéndose en seguida la compenetración de la delantera arandina, que borda jugadas de verdadero mérito, fruto de las cuales llega en el primer tiempo un bonito gol, marcado por Bilbao en remate a despeje corto del tiro que había lanzado González, terminando una jugada bien llevada por toda la delantera. No se desanimaron los galleteros, que en el segundo tiempo consiguieron empatar por medio de León, que en uno de sus durísimos tiros consiguió marcar el gol del honor para su equipo.

Se crecen los arandinos en busca del desempate, que no tarda en llegar, siendo el delantero centro González el encargado de hacer llegar el balón a la meta, bien defendida por Espinosa, que realizó algunas paradas de valía.

Con el resultado de 2 a 1 a favor del equipo de Educación y Descanso de Aranda de Duero, terminó el partido, siéndole entregada al vencedor una bonita copa de plata, que para dicho acto había donado el Ayuntamiento de Aranda, en representación del cual hizo la entrega el teniente alcalde señor Requejo, que con el instructor provincial de Educación Física y delegado comarcal de Educación y Descanso, presidieron el acto.

A continuación los expedicionarios fueron obsequiados en el Hotel Palas con un lunch, y después de una corta visita al frontón arandino, regresaron entre cantos y vivas, llevándose un grato recuerdo de su estancia y de las atenciones recibidos.

Los actos organizados por la Obra Sindical Educación y Descanso con motivo de la creación del Grupo de Empresa "Loste", no han podido por menos que resultar un gran éxito, que no dudamos ayudará a que aquellas empresas burgalesas que no tienen constituído el Grupo de Empresa, lo hagan pronto, demostrando así sus deseos de colaborar en cuanto se relacione con el mejoramiento, tanto físico como moral, de sus obreros, que dentro de los Grupos de la Obra Sindical Educación y Descanso, encuentran mayores facilidades para disfrutar de todos los beneficios que dicha Obra ofrece a sus afiliados.

LA MEDALLA DEL CUENTO DEPORTIVO A DOS PERIODISTAS BARCELONESES

BARCELONA, 10.—E próximo domingo, coincidiendo con la XXV Vuelta Ciclista a Cataluña, le será impuesta a nuestros compañeros de Prensa, Francisco Cantó Arroyo y Ramón Torres, la Medalla del Mérito Deportivo, que les ha sido concedida por la Unión Velocipédica Española. (Alfil.)

CONSULTORIO MEDICO

V. OJEDA CARCEDO
APARATO DIGESTIVO Y NUTRICION
Análisis clínicos, Rayos X, Metabolimetría.
Consulta: de 10 a 2 y de 3 a 5.
Vitoria, 19, 1.°—Teléfono 1667

Clínica "San Antonino"
Director: Dr. E. Renedo.
Médico por oposición de la Beneficencia Municipal y de la Facultad de Medicina de Madrid
VIAS URINARIAS-PROSTATA
APARATO DIGESTIVO
San Pedro Cardeña, 24
Teléfono 2405
Consulta particular: Prim, 16, 2.°

P. LOPEZ
DIRECTOR DEL DISPENSARIO ANTITUBERCULOSO
Jefe del Servicio de PULMON y CORAZON de la CRUZ ROJA
RAYOS X
Consulta de 11 a 5
Puebla, 2. — Teléfono 2331

Ricardo Cueva
GARGANTA, NARIZ Y OIDOS
Consulta de 10 a 2 y de 4 a 7
Victoria, 23, 1.°, dcha. Tel. 1721

S. ARIAS
Cirugía y Vías Urinarias
Vitoria, 9, piso 2.° Tel. 2218
Consulta: de 12 a 2 y de 3 a 5

FRANCISCO CANELLA
OCULISTA
Diplomado por oposición
Calatravas, 1. De 12-2 y 4-6

JESUS DE GRADO
ORTOPEDICO
HERNIADOS Para la contención de las hernias, usad aparatos GRADO.
Se construye toda clase de aparatos ortopédicos a medida o según prescripción facultativa.
Plaza de Prim, 24, pral, dcha.
BURGOS

ANUNCIOS OFICIALES

OÑA

El día 15 de septiembre, grandes ferias de toda clase de ganados, organizándose grandes festejos, bailes y verbena.

El Ayuntamiento.

AYUNTAMIENTO DE BURGOS

Hasta las doce horas del sábado, día 15 del corriente mes de septiembre, se admite nproposiciones para optar a las obras de acondicionamiento del Hospital del Rey, a las necesidades del Hospital de San Juan y Casa Refugio, cuyo importe asciende a 45.000 pesetas.

Dichas proposiciones se presentarán en el Negociado de Subastas de la Secretaría Municipal, donde se halla de manifiesto el expediente de dichas obras.

Burgos, 11 de septiembre

JUNTA PROVINCIAL DE PROTECCION DE MENORES DE BURGOS

ANUNCIO DE SUBASTA DE OBRAS

Hasta las trece horas del día 22 de los corrientes, se admitirán en los locales de esta Junta (Gobierno Civil), las proposiciones para optar a la subasta de las obras de construcción de la "Casa de Observación para el Tribunal Tutelar de Menores de Burgos, por un presupuesto de 1.319.996'69 pesetas.

En la citada Dependencia se hallan de manifiesto las condiciones y demás antecedentes de la subasta, pudiendo ser examinados todos los días hábiles, de once a catorce horas.

Los anuncios serán por cuenta del adjudicatario.

Burgos, 8 de septiembre de 1945. — P. A. de la J.: El Secretario.

LA VUELTA A CATALUÑA

Se ha corrida la X etapa de la Vuelta ciclista a Cataluña, en la que después de fuerte lucha ha resultado vencedor en la llegada a Palafrugell, término de la etapa, Gimeno, que ha empleado en el recorrido de 232 kilómetros de que se componía la etapa, 7 h. 53 m. y 30 s.

A continuación, y en el mismo tiempo, han entrado Olmos, Silva, Ruiz, Wagner y Zimmerman.

La clasificación no ha cambiado más que en el tercer puesto, que ha sido recobrado por Gimeno, que a raíz de la pérdida de 30 minutos en la etapa anterior debido a rotura (por lo cual se dijo que abandonaría la prueba), había bajado desde el primero al cuarto puesto.

Así, pues, hasta el momento presente, el orden general es: Primero: Ruiz, en 41 h. 11 m. 2 s.; segundo: Carretero; tercero: Gimeno; cuarto: Zimmerman.

CAMPEONATO NACIONAL DE BOXEO AFICIONADOS

Terminó este campeonato, con los resultados técnicos siguientes:

Peso mosca: Campeón, Martínez, de Cataluña.

Gallo: Portillo, del Sur.

Pluma: Canelo, del Sur.

Ligero: Acosta, del Sur.

Medio-ligero: Aurelio, de Cantabria.

Medio: Mendicute, de Guipúzcoa.

Semi-pesado: Diana, de Cataluña.

Pesado: Ogueta, de Aragón.

Por equipos, ha resultado campeón Andalucía.

Noticiario

Por fin, se saben las fechas de los combates de boxeo de Madrid.

La pelea Ara-Eloy, para el campeonato nacional de los medios, se celebrará el 15 del corriente.

La revancha Paco Bueno-Arceniega, el día 22 del mismo mes.

Se nos acabó el folletín del boxeador Peiró.

Ha aparecido en una finca de un pueblo de Lérida, descansando.

Lo malo es que la Policía de Barcelona ha reclamado que lo traigan con la Guardia civil y en conducción ordinaria; que en buen romance quiere decir andando por la carretera.

Si aprovecha la ocasión para hacer un poco de "footing", nos parece muy propio.

El último número de "Marca" llegado a nuestras manos, anuncia que en Logroño, el Logroñés derrotó a la Logroñesa, por 3—2.

Lo que quiere decir que la Logroñesa perdió ante el Logroñés por 2—3. Y en Logroño.

¡Caramba, caramba!

También el 15 de este mes se empieza a jugar el campeonato de España (suponemos que el primero) de pelota-base, antes llamada "base-ball".

Y ya se sabe que, dadas las eliminatorias, terminará disputándose la final el día 19.

Nuestras predicciones no fallaron.

En la promoción para Tercera División (partido de desempate), ganó ayer el Cádiz al Tetuán, por 3—2.

Pero hizo falta prórroga, pues los 90 minutos terminaron con empate a 2.

Basilio ha regresado, por fin, a su Club de origen, el Castellón, con el que jugará de delantero centro esta temporada.

Una noticia pintoresca, para terminar.

En Angola jugaron al fútbol un equipo femenino contra otro masculino.

Y para escarnio y baldón del sexo "fuerte", venció el femenino por 6 a 2.

Ya está bien claro quién lleva los pantalones...

¡Ya apareció el boxeador Peiró!

Después de tantas fantasías, resulta que ha aparecido en un pueblo de la provincia de Lérida, descansando tranquilamente en una finca.

Pero la policía de Barcelona ha solicitado que se lo traiga la Guardia Civil, por conducción ordinaria.

Esto de la conducción ordinaria quiere decir, en buen romance, por la carretera y haciendo "footing".

Al final del encuentro le fué impuesta al alcalde, don Severino Rodríguez, la medalla del mérito deportivo, por la construcción del nuevo cam-

CUADRO DE JUGADORES DEL VALENCIA

VALENCIA, 10. Veinticinco jugadores compondrán el primer equipo del Valencia en la temporada que empieza. De ellos, han firmado ya diecisiete, que son los siguientes: Portero, Eizaguirre; defensa, Pochuán, Juan Ramón, Sáenz, Díaz; medios, Lelé, Ortuzar, Monzó, Llácer y Menarques; delanteros, Epi, Luján, Amadeo, Pasieguito, Mundo, Rubio y Gorostiza. Faltan firmar: portero, Pío; defensas, Alvaro; medios, Asensi, Iturraspe y Lécue, y delanteros, Giraldos, Igoa y Mena. De éstos, probablemente sólo plantearán algunas dificultades, Asensi, Igoa y Alvaro, pero parece que, en definitiva, quedarán resueltas con facilidad. Han sido baja en el Valencia, Bertoli, traspasado a la Línea de la Concepción; Goyeneche, a la Gimnástica de Burgos y Hernández, al Español, mientras que las adquisiciones han sido: Sáenz, del Elche; Díaz y Rubio, del Ciresa de Madrid, y Luján del Levante. (Alfil.)

El bienestar de los españoles

(Viene de la 1.ª página)

Por otra parte, cuando ya llevamos andada más de la mitad del camino que nos ha tocado recorrer en cuanto a elevación del nivel de vida en nuestra sociedad, y en cuanto al restablecimiento de la normalidad económica en España, no podemos permitirnos el lujo de echarlo todo a rodar con innecesarias estridencias. Hemos hablado ya de seis años de paz española que son una carta muy importante para nuestra situación material. Lo conseguido en ese tiempo y lo que tenemos ya al alcance de la mano es mucho más importante que cualquier bizantinismo político que pudiera distraer nuestra atención.

Esto no quiere decir que cerremos tontamente los ojos a todo lo que pudiera sernos útil para la obra de engrandecimiento nacional que nos hemos propuesto realizar. Por el contrario, estamos y estaremos dispuestos a incorporar a nuestra tarea todo lo que signifique preocupación social, todo lo que redunde en beneficio de nuestra industria, de la prosperidad de nuestra economía, de la baratura de nuestros productos, del mejoramiento de las condiciones materiales de vida de las clases humildes, del incremento en nuestro comercio de exportación e importación, de la superación, cada vez más intensa, de nuestros valores culturales.

Por todo ello, son enteramente despreciables las voces de la subversión, que no podrán jamás convencernos, por insinuantes y persuasivas que sean, de que destruyendo el origen de toda riqueza que queremos para España, España va a ser más rica. Por el contrario, la falta de atención a esos ad dos problemas de índole económica y social, entrañaría inevitablemente la aparición del hambre, de la miseria y de todo un tenebroso cortejo de bajas y repugnantes pasiones.

En eso sí que estamos conformes todos los españoles, con una unidad acaso menos patética, pero más eficaz que la unidad de un momento belicoso. Y esa unidad la esgrimimos ante un mundo con el que queremos sinceramente mantener una buena amistad, huyendo del pernicioso aislamiento internacional.

Ese mundo, constituído y regido hoy día por los países vencedores en la última guerra, sabe perfectamente que España no ha producido el más leve daño a sus intereses, enzarzados en la gran contienda, y, en buena moneda, la opinión de esos países no desea ni puede desear ningún daño para nosotros. Mucho más ahora, cuando la responsabilidad que toda victoria lleva consigo, presupone la má sabiería nobleza en el vencedor.

Que los pueblos vencidos paguen su tributo, es una dura, pero inexorable y permanente ley de guerra que sólo la Providencia puede sabiamente derogar. Pero más de veinte millones de españoles, honradamente neutrales durante la conflagración, no pueden verse obligados a pagar el onroso tributo de su intranquilidad pública y privada, de una inseguridad colectiva que desarzaría definitivamente nuestra economía y anularía esa labor de seis años de reconstrucción, de trabajo tenaz, de ganar el pan con el sudor de la frente, mandamiento de Dios que España ha cumplido con toda diligencia.

(De "El Español".)

DE LA PROVINCIA

BELORADO

Pequeño accidente. — El viernes, día 7 del actual, estando trabajando en el taller de carretería propiedad de su padre, D. Vicente que su hijo D. Esteban Frías Frías, tuvo la desgracia de fuese arrollado cuando se encontraba serrando unas maderas, en uno de los dedos, cortándoselo por la mitad, teñiendo que intervenir el practicante para darle varias puntadas. Lamentamos tal percance, y nos alegramos que no haya sido más.

Bautizos. — Días pasados tuvo lugar el bautizo de su primer hijo belifoarno, el matrimonio de esta villa don Marcelo Villar, industrial tabernero y doña Angelita Pérez.

En el acto, que estuvo bastante concurrido, no faltó, como es de suponer, las pastas, pasteles, cigarros puros y toda clase de licores.

Además de este bautizo, hubo otros dos más.

Nuestra mayor felicitación a todos.

TORREPADRE

VIAJEROS

Con el fin de pasar una temporada en compañía de sus familiares, ha llegado, procedente de Barcelona, doña Gabina Gallego y sus encantadores niños Jesús y Araceli.

De Burgos, doña Urbana González y sus hijos Isidro, Urbano y Luis. A todos les damos la bienvenida y deseamos que su estancia en esta villa sea todo lo grata que se merecen.

AGRICOLA

Han quedado terminadas las faenas de la recolección. Aún quedan días de verano para hacer otra cosecha. ¡Mal año este de 1945! Las heladas que cayeron en mayo, y la sequía sufrida, han dejado en el agro sentido recuerdo.

La cosecha de vino es nula. La de leguminosas escasísima y la de cereales puede decirse que en muchos casos no se ha doblado la esmentear. ¡Tan necesitados como estábamos de una buena cosecha!

NATALICIO

Con toda felicidad ha dado a luz un hermoso niño Enriqueta Valdivieso, esposa de nuestro particular amigo Arriano Diez. Con este son siete el número de hijos que tiene el matrimonio; todos son varones y el mayor tiene 13 años de edad. Su situación económica se halla beneficiada gracias al subsidio familiar.

VILLARCAYO

BODA

El día 5 del corriente, y en la iglesia parroquial de esta villa, contrajeron matrimonial enlace don Jesús Uriarte y doña María Teresa Melo, de conocidas familias villarcayenses. Fueron apadrinados por doña Ascensión Rubio y don Sixto Melo, padres de los contrayentes.

La feliz pareja hizo su entrada en la iglesia a los acordes de la "Marcha de Aida", del brazo de sus respectivos padres.

Durante la ceremonia, en la que ofició el párroco don Jacinto Calvo, se interpretaron selectas composiciones de Schubert.

La numerosa concurrencia fué obsequiada con un almuerzo en el jardín del hotel "La Rubia".

Los novios, a quienes deseamos feliz luna de miel, salieron de viaje a distintas capitales del Norte y Levante.

VERANEANTES

Con justicia goza Villarcayo fama de estación veraniega de primer orden. Los bilbaínos, sobre todo, afluyen a la villa en busca de estas deliciosas noches estivales que traen a la memoria los versos benaventinos. Verdaderamente sería de desear ver con más frecuencia caras burgalesas, aunque nos explicamos la ausencia con la bondad del clima que goza nuestra capital.

Las suscripciones y anuncios en nuestro periódico pueden hacerse llamando al teléfono 2158, o dirigiéndose por escrito a la Administración de "La Voz de Castilla", Santa Cruz, 22, Burgos, Apartado 153, y en el comercio Hijo de Mariano García, Espolón, 8

PRECIOS DE SUSCRIPCION
Trimestre . . 15.15 ptas.
Semestre . . 30,30 »
Año . . . . . 60,60 »

COK-TAIL DE CELULOIDE

En el elegante Cine Cordón hemos visto una película española. "Paraíso sin Eva", por Mercedes Vecino y Manuel Luna.

Para estar hecha con tan poco elementos económicos ha salido un buen film. Lástima que no se decidan las empresas nacionales a fundirse en una sola de grandes ambiciones.

Así podrían hacerse todas las cintas españolas tan buenas como "El escándalo".

* * *

Antonio Casal viene en persona a trabajar en Burgos. Sus admiradoras están de enhorabuena.

* * *

Walt Disney nos tenía preparada una sorpresa de un valor recreativo completamente nuevo. Se trata del musical y vistoso "Saludos amigos". En esta cinta, de recientísima producción, Walt Disney se ha situado en un ambiente latino, ofreciéndonos un argumento cautivador y sumamente cómico, en technicolor, basado en el vivido y bullicioso ambiente sudamericano que él y su personal tuvieron ocasión de captar durante un prolongado viaje por las repúblicas sudamericanas. El resultado de su labor ha sido una producción memorable, rebosante de originalidad, sana alegría y sorpresas, musicada con bellas y pegadizas canciones sudamericanas, a lo largo de un argumento en que se liga una acción lógica de sus diversos personajes.

* * *

Casi, casi cine es el teatro de Rambal. Dentro de pocos días llegará a Burgos para debutar en el Gran Teatro. Trae un repertorio de obras completamente cinematográficas. "El prisionero de Zenda", "El jorobado o el juramento de Lagardere", "Drácula" y dos estrenos que no hemos visto ni en cine.

Veremos si está sólo los tres días anunciados o si se queda a veranear.

DELEGACION PROVINCIAL DE ABASTECIMIENTOS Y TRANSPORTES DE BURGOS

PRECIOS OFICIALES DE LOS ARTICULOS SUMINISTRADOS POR LOS ECONOMATOS, CORRESPONDIENTES AL MES DE SEPTIEMBRE DE 1945

A tenor de lo dispuesto en las normas números 55 y 56 de la Circular número 511 de la Comisaría General de Abastecimientos y Transportes, los precios a que venderán los economatos durante el mes en curso serán los siguientes:

Economatos Empresas

Aceite, 5'337 pesetas kilo; arroz, 2'671; arroz variedades, 4'00; azúcar, 4'636; café, 22'20; chocolate, 9'55; garbanzos, 3'103; pasta sopa (excedente), 3'567; jabón, 3'5573; judías, 2'66; puré a granel, 2'501; manteca, 13'15; patata extratemprana, 0'7025.

Economatos organismos oficiales

Aceite, 5'50 pesetas kilo; arroz, 2'857; arroz variedades, 4'28; azúcar, 4'636; café, 22'20; chocolate, 9'55; garbanzos, 3'32; pasta sopa (excedente), 3'816; jabón, 3'8063; judías, 2'846; puré a granel, 2'676; manteca, 13'15; patata extratemprana, 0'775.

1.° Tanto los redondeos como cualquier diferencia que se pueda producir porque el costo real de la mercancía no llegue a alcanzar los precios indicados a que puedan vender unos y otros, quedarán a favor de los beneficiarios de los mismos, haciendo rebajas de precios en meses sucesivos, a fin de conseguir haga tal bonificación.

2.° Las Empresas o administradores de Economatos serán responsables ante el Ministerio de Trabajo del cumplimiento exacto de esta disposición, viniendo además obligados a tener expuesta a la vista de los consumidores una lista en la que se harán constar los precios oficiales, por kilogramo, para mayoristas que estén vigentes en la provincia, el que corresponde a la ración sin redondeo y ya redondeada, remitiendo una copia a la Delegación provincial de Abastecimientos y otra a la Fiscalía provincial de Tasas.

Lo que se hace público para general conocimiento y cumplimiento.

PRECIOS MAXIMOS QUE REGIRAN PARA LOS ARTICULOS QUE A CONTINUACION SE DETALLAN, DURANTE EL MES DE SEPTIEMBRE DE 1945

Leche: capital y Miranda de Ebro, 1'50 pesetas litro; Aranda de Duero, 1'35; resto de la provincia, 1'25.

Carbón vegetal, 0'60 pesetas kilo; carbón para gasógenos, 1'00; leña troceada, 0'20.

Frutas frescas

Brevas, 1'30 pesetas kilo; ciruelas, 1'75; higos, 1'00; higos chumbos, 0'50; limones, 1'80; melocotón, 2'30; melón, 1'10; paraguayas, 2'30; sandías, 0'80; uvas, 3'00; cerezas, 2'90; albaricoques, 1'75; peras, 5'90; manzanas, 5'85.

Verduras frescas

Acelgas, 0'65 pesetas kilo; calabacín, 0'80; calabaza, 0'45; cardos, 0'70; cebollas, 0'85; cebolletas, 1'10; repollos, 0'60; coliflor, 0'65; chirivías, 1'10; escarola, 0'60; espinacas, 1'65; nabos, 0'65; lechugas, 0'60; pimientos, 2'80; tomates, 2'90.

Todas las frutas y verduras que no figuran en la presente relación gozarán de libertad de precio.

Los detallistas podrán vender a los precios que compren en el mercado sin rebasar nunca los topes máximos, más 0'50 pesetas en cada kilo en aquellos artículos cuya tasa no sobrepase la cifra de 1'50 pesetas kilogramo neto, 0'75 pesetas para los comprendidos entre 1'51 y 3'00 pesetas kilo y 1'00 pesetas para los que tengan precio superior a 3'00 pesetas kilo en el mercado.

Lo que se hace público para general conocimiento y cumplimiento.

Burgos, 10 de septiembre de 1945.—EL GOBERNADOR CIVIL.

ANUNCIOS POR PALABRAS

TARIFA.—Hasta diez palabras, 1'50 ptas., cada palabra más, 0'20.

MAQUINAS escribir, reparaciones limpiezas económicas. Talleres Royal. Almirante Bonifaz, 11.

ALQUILO piso amueblado. Razón Santa Clara, 57 moderno interior, letra A, 2.° izquierda.

COMPRARIA casa sitio céntrico. Informes en la Administración de La Voz de Castilla.

SE VENDE coche de niño seminuevo. Espolón, 16-2.°.

SE VENDE coche de niño y cama cuna. Informes, Merced, 9 y 8, cuarto.

PUERTAS, vidrieras, en buen estado, se venden. Puebla, 8, 4.°.

SIRVIENTA se necesita. Buen sueldo. Barriada Militar, Ballen, 12.

SASTRERIA Mauricio, necesita oficialas y medio oficialas. San Lesmes, 4-1.°

OCASION. Radio Toda Onda. Razón Tinte, 4. Tienda de Comestibles.

¡MIEL! compro todas partidas. Velas, velones, dispongo grandes cantidades. Casa Conservas, San Pablo.

Ningún artículo usado podrá venderse, según lo dispuesto en la Legislación vigente, a mayor precio del 20% del señalado en la tasa.

SGCB2021

RUSIA Y LOS ANGLOSAJONES LLEGAN A UN ACUERDO EN LA CUESTION BULGARA

El Gobierno de Sofía se niega a dimitir

La misión búlgara, al servicio de Rusia

SOFIA, 11. (Servicio especial de crónicas "Efe") "United Press").

Según informaciones procedentes de los partidos políticos búlgaros de oposición y de las fuentes políticas y militares norteamericanas e inglesas, parece ser que las tres potencias —Estados Unidos, Gran Bretaña y Rusia— han llegado a un acuerdo sobre el control de las milicias armadas de Bulgaria con medida que garantice las elecciones de dicho país.

Las milicias armadas están al mando del ministerio del Interior presidido por Anton Yugoff, del partido comunista ha manifestado su deseo de seguir conservando dicho cargo para uno de los miembros de su organización.

Los diversos partidos políticos bulgaros se hallan aún enfrascados en la tarea de la formación de un nuevo gobierno como primer paso para la celebración de las elecciones que las potencias occidentales han señalado como requisito esencial para firmar el tratado de paz con Bulgaria.

EL TRIUNFO SEGUIRA SIENDO DEL DUEÑO DE LA "MILICIA ARMADA"

El gobierno y los partidos de oposición se hallan en pugna desde que Rusia accedió, de acuerdo con Gran Bretaña y los Estados Unidos, a ciertas concessiones que hicieron suspender los proyectados comicios.

El partido agrario, dirigido por el exvicepresidente del Consejo de ministros, Nicolaspetocoff, así como otros partidos insisten en que el actual gobierno debe dimitir totalmente y formarse un nuevo gabinete. El jefe del gobierno, Kimon Georgieff, se ha opuesto a ello. Según opinan los partidos de la oposición y tras fuentes políticas, la solución astriba en decidir quién dispone de las milicias armadas a las cuales muchos bulgaros temen.

Los partidos de la oposición a Georgieff, confían en que Rusia habrá de cooperar con ellos en cuanto el asunto pase a la consideración del Consejo de Ministros de Relaciones Exteriores. Parece ser que Georgieff intenta mantener el "statu quo" todo el mayor tiempo que le sea posible, y algunos creen que tal actitud política se encuentra apoyada por Rusia.

EL FIORDO DE OSLO

El proceso de Quisling ha dado una nota exótica a esta tierra de eterna pasividad

HAMBRE EN ALEMANIA

(Viene de primera página.)

habrá gastado para fines de este año.

El programa para 1946 está en estudio y en el mismo se incluye la ayuda a Italia, Austria y Corea.—Efe.

"POSIBLE REANUDACION DE UN ESFUERZO DE GUERRA PARA EL FUTURO", DICEN LOS ALIADOS EN ALEMANIA

BERLIN, 11. — El Consejo aliado de control en Alemania ha decidido llamar a todos los agentes y otros elementos dudosos que eran funcionarios del Gobierno nazi y que estaban ausentes de Alemania al rendirse esta nación.

La llamada se basa en que la presencia de estos individuos en el extranjero constituye un peligro "en vista de la posible reanudación de un esfuerzo de guerra para el futuro". Se tiene entendido que las autoridades aliadas piensan valerse de una voluminosa documentación encontrada en los archivos alemanes sobre los agentes nazis en el extranjero. —Efe.

EL CENTRISMO CATOLICO TRABAJA POR EL SEPARATISMO BAVARO

MUNICH, 11.—Círculos allegados al Gobierno militar aliado dicen que los dirigentes del movimiento tendente a la separación de Baviera del resto del territorio alemán y del establecimiento de un Estado como democracia independiente, han realizado sondeos con los funcionarios aliados.

Sin embargo — se añade— la campaña activa no dará comienzo hasta que hayan sido recogidas y almacenadas las cosechas. Uno de los grupos separatistas lo constituye el poderoso partido católico centrista. Prácticamente, los componentes de todos los demás partidos se han mostrado interesados en la proposición.—Efe.

INCENDIOS, TIROS Y MANIFESTACIONES EN ROMA

(Viene de primera página.)

ba, con un fondo de gritos, de sudor en el aire caliginoso, de cabellos destrozados como serpientes. Tiros. Violencia. Lo alrededores de la ciudad ardían también. Por la tarde, la policía había cordonado el palacio. Manifestaciones imponentes han lanzado ya el grito que precede al regicidio: "¡Muera el Rey!". Se teme por la vida del Príncipe. La serie de actos antimonárquicos que comenzó el día 8 prosigue todavía, y en las calles hay un rumor continuado, como el rugido de una fiera que no se calma. Entre tanto, Nenni marca el límite de la inconsciencia nacional, diciendo —cosa que ningún hombre de Estado puede decirla, aunque la piense—, que Italia debe reparaciones a la Yugoeslavia de Tito.

* * *

Roma, 11. — El general italiano, Nicolo Bellomo, ha sido fusilado. Estaba condenado a muerte por un tribunal militar británico, acusado de haber ordenado la ejecución de dos oficiales ingleses, en un campo de prisioneros, en diciembre de 1941. La sentencia ha sido cumplida una vez que el mariscal Alexander confirmó el veredicto. — Efe

La Voz de Castilla

Redacción y Talleres: Santa Cruz, 22. — Teléfono 2158. — Apartado 153

LA REPUBLICA, ES POSIBLE EN EL JAPON

El diputado Yukio Ozaki propuso el cambio de régimen en el pasado siglo

La organización política interna está hoy en manos del Mikado

Al desplomarse el Japón, resulta interesante conocer la forma de gobierno usado en el país del Tenno.

En el Japón existían, en realidad, dos formas de gobierno. La primera, la única escrita, seguía las cláusulas de la Constitución concedida por el Emperador Meiji el 11 de febrero de 1889. La otra se basaba en la tradición, en prácticas antiquísimas y en filosofías orientales.

EL CONSTITUCIONALISMO JAPONES

En lo exterior, el Gobierno imperial japonés seguía el sistema parlamentario occidental, copiado bastante imperfectamente del modelo inglés, y con ciertas características imitadas de Francia y de la Prusia de los Hohenzollern. Interiormente, en realidad, era completamente oriental. Ello explica por qué es tan difícil exponer con claridad el sistema de gobierno japonés, y por qué sus actos con frecuencia no respondían a las cláusulas de la Constitución. El verdadero gobierno no era el fijado en ésta ni eran siempre los que mandaban en la nación aquéllos que desempeñaban los más importantes cargos públicos.

En teoría el gobierno japonés era patriarcal y se consideraba como director absoluto de los destinos de la nación al Emperador, supuesto descendiente de Amaterasu Kami, Diosa del Sol. Los ortodoxos técnicos en ciencias políticas del país sostenían que el Emperador no era agente del pueblo ni responsable ante él.

LA SOBERANIA IMPERIAL

Cuando el Emperador Meiji concedió la Constitución, obró así impulsado por sentimientos benévolos, y no porque se viera obligado a ello. El Tenno podía revocar la Constitución y sin su conocimiento era imposible introducir ninguna enmienda.

El Emperador disfrutaba de absoluto poder para declarar la guerra o la paz, y para firmar tratados. Las paces firmadas por el Tenno no necesitaban ratificación por cualquier otro órgano ni podían ser rechazadas.

En los últimos tiempos, sin embargo, el Emperador seguía los consejos de un Consejo privado integrado por estadistas y antiguos jefes del Gobierno: "los hombres junto al Trono". En el momento de la capitulación figuraban, entre otros, Hideki Tojo, ex-jefe del Gobierno, y el vizconde Tsundo Matsudaira, ex-Embajador en los Estados Unidos y en Inglaterra.

EL SISEMA BICAMERAL

El Parlamento japonés se componía de dos Cámaras, la de los Pares y la de los Diputados. La primera constaba de unos trescientos miembros, y estaba integrada por los príncipes, marqueses, condes y vizcondes, en unión de otras ciento veinte personalidades, vitalicios. La segunda tenía unos trescientos ochenta diputados, y funcionaba en teoría como la de los Comunes en Inglaterra.

En realidad, la Dieta apenas tenía poderes en los últimos tiempos. Era convocada el día de Navidad, aniversario de la ascensión de escuchar el discurso del Trono suspendía sus sesiones durante tres semanas, tiempo necesario para que los funcionarios redactaran el programa de sus trabajos. A últimos de Enero se volvían a reunir y celebraba sus debates durante varias semanas, pero rara vez aprobaba leyes ni era apoyada por la Administración y el Emperador, podía negarse a aprobar cualquier ley votada por la Dieta.

EN EL PAIS DE LOS PARTIDOS SIMBOLICOS

Los partidos políticos fueron abolidos, a excepción del totalitario dirigido por el general Jiro Minami, ex-Gobernador general de Corea. Por consiguiente resultaba casi imposible para un candidato de la oposición presentarse con algunas esperanzas de ser elegido para un cargo público.

La única excepción digna de mencionarse es el caso del veterano diputado liberal Yukio Ozaki de ochenta y cinco años de edad, que hasta ahora fué siempre reelegido en todos los Parlamentos a partir de las primeras Cortes en que tomó parte. Ozaki, que ha sido dos veces ministro de Justicia, y a quien ha puesto varias veces en peligro sus ideas expresadas con toda franqueza, ha podido hablar con más libertad que cualquier otro japonés, en virtud de la protección que gozó del Emperador Meiji. Le conquistó las antipatías de los japoneses apegados a la tradición un discurso que pronunció en 1889, y en el cual trató de la posibilidad de que en el Japón se implantara alguna vez la República.

Los gobiernos de concentración se sucedían, la estructura de los gobiernos era formula rigorista. No podía formarse Gabinete alguno sin que el ministro de la Guerra fuera un general, y el de Marina, un almirante. Esos cuerpos podían, por consiguiente, impedir la formación de un Gabinete al cual fueran opuestos, como fué, por ejemplo, el caso del Gabinete Ugaki, en 1936, que, aunque se encontraba bien apoyado por toda la nación hubo de disolverse, porque el Ejército se negó a prestarle ayuda. Al verse Ugaki imposibilitado para formar todo su Gabinete, hubo de renunciar. En la práctica, los Gabinetes en el Japón eran el resultado de presiones en conflicto. No existía partido liberal, aunque algunos políticos tales como Yusuke Tsurumi fingían pertenecer a él. Los grandes trusts de industriales, los militaristas, los funcionarios del Trono y la burocracia eran conservadores. Los burócratas eran los denominados moderados.

Existía un movimiento socialista, declarado ilegal a partir de 1930. Otro, de escasísima importancia, de tendencias anarquistas, desapareció en 1911, después de que uno de sus jefes, Kotoku, fué ejecutado, acusado de haber atentado contra la vida del Emperador Meiji.

P. H. C.

TOJO INTENTA SUICIDARSE

SAN FRANCISCO, 11. — Hideki Tojo, ex-primer ministro japonés, que fragó el ataque a Pearl Harbour, ha sido declarado criminal de guerra y mandado detener por Mac Arthur. Cuando la policía militar norteamericana iba a practicar la detención, y los agentes se acerbacan a Tojo, éste intentó poner fin a su vida disparándose un tiro de pistola.

Las infomaciones de Tokio dicen que cuarenta minutos después aún vivía. Pero el corresponsal de la radio C. B. S. en Tokio comunica que el ex-primer ministro ha fallecido poco después.—Efe.

* * *

Tokio, 11. — Tojo tiene probabilidades de salvar la vida. El doctor James Jonhson, del ejército norteamericano, que atendió al general Tojo, ha declarado que el estado del herido sigue siendo satisfactorio después de la primera intervención quirúrgica. Al acercarse a su casa los agentes del servicio militar norteamericano encargados de detenerle, abrió de par en par una de la ventanas y se asomó, gritando: "yo soy Tojo". Inmediatamente cerró la ventana y se oyó un disparo. Laa bala le hirió en el pecho, precisamente debajo del corazón. Los agentes militares le encontraron hundido en un sillón y sangrando abundantemente. Cerca de él, sobre una mesa, había dos puñales preparados para el "harakiri" en una bandeja.

Tojo

Al recobrar el conocimiento, una vez terminada la operación, Tojo hizo las siguientes declaraciones: "Lo siento por los pueblos de la gran Asia oriental. Asumo toda la responsabilidad de lo ocurrido. La guerra por la gran Asia oriental ha sido una guerra justa. Caímos cuando se nos fué toda nuestra fuerza. No quiero verme ante los vencedores ni comparecer ante ellos para ser tratado como vencido. — Efe

LA PAZ CON ITALIA, TEMA PRINCIPAL DE LA CONFERENCIA DE LONDRES

Bevin, Byrnes y Molotov se entrevistaron antes de la primera reunión

Ayer presidió Bevin y mañana presidirá Molotov

Quince días durará la conferencia

LONDRES, 11. —(A las 16'42 ha comenzado la primera reunión del Consejo de ministros de Asuntos Exteriores. Se celebrará a puerta cerrada en la Lancaster House. — Efe

QUINCE DIAS DURARA LA CONFERENCIA

Londres, 11. — La conferencia de ministros de Asuntos Exteriores de las cinco grandes potencias durará quince días, según se cree en los círculos políticos londinenses. El secretario del Foering Office, Bevin, presidirá las reuniones.

Antes de comenzar la conferencia, Bevin se entrevistó con el Comisario soviético de Asuntos Exteriores, Molotov, y con el Secretario norteamericano de Estado, Byrnes. — Efe

HOY PRESIDIRA MOLOTOV

LONDRES, 11. — La reunión de hoy del Consejo de Ministros de Asuntos Exteriores de las cinco grandes potencias, que se está celebrando en esta capital, ha sido presidida por Mr. Bevin, quedando convenido que la residencia sea ocupada, en rotación, por los distintos ministros que actúan en el Consejo.

La reunión de mañana será presidida por Molotov. También fué acordado que los ministros celebren sus reuniones por las tardes, reuniéndose los adjuntos de cada uno de ellos por las mañanas, para estudiar las cuestiones que les sean trasladadas y preparar los programas de trabajo en las reuniones plenarias. — Efe

ES PROBABLE QUE UN DELEGADO ITALIANO ASISTA A LAS DISCUSIONES SOBRE ITALIA

LONDRES, 11. — Al ser interrogado, durante una conferencia de prensa, si el gobierno italiano sería invitado a enviar un representante para tomar parte en las conversaciones relativas a las condiciones de paz para Italia, James Byrnes, delegado norteamericano en la reunión de los ministros de Asuntos Exteriores que se celebra en esta capital, ha contestado que esta es una cuestión que solo podrá ser decidida por la conferencia, ya que tal invitación debería enviarse conjuntamente por los ministros reunidos y no anticipadamente.

A continuación, confirmó Byrnes que el tratado de paz con Italia tendría prioridad ante los problemas que van a estudiarse, pero se negó a confirmar los informes segun los cuales era portador de un plan norteamericano ya preparado, en virtud del cual a Italia se le permitiría conservar todas sus posesiones coloniales, con excepción de las islas del Dodecaneso.

Añadió que no figura en el programa de la conferencia Alemania, pero que la cuéstión de las vías fluviales interiores es uno de los temas que serán tratados. Finalmente, expresó su convicción de que los resultados de la conferencia serán publicados. — Efe

LOS TEMAS DISCUTIDOS PREFERENTEMENTE SON LOS TRANSFERIDOS POR LA CONFERENCIA DE BERLIN

LONDRES, 11. — En el ministerio británico de Asuntos Exteriores se ha facilitado el siguiente comunicado:

"El Consejo en que se reunen los ministros de Asuntos Exteriores de Inglaterra, Rusia, Estados Unidos, Francia y China, ha celebrado su primera reunión en Londres, durante la tarde del 11 de septiembre. Acompañaban a Mr. Bevin, secretario de Estado de Asuntos Exteriores, su adjunto, sir N. I. Cambell, así como sir A. Clark Kerr, embajador inglés en Moscú, y Mr. Duff Cooper, embajador británico en París. Rusia estaba representada por V. M. Molotov, comisario del pueblo, de Asuntos Exteriores, a quien compañaban sus adjuntos, M. Gousev, embajador ruso en Londres, y Novikov. Ygolunski. Represente a los Estados Unidos el honorable James Byrnes, secretario de Estado, acompañado de su adjunto, James Dunn, secretario de Estado adjunto, Benjamin V. Cohenyjhon F. Dulles. Francia estaba representada por Mr. Bidaut, ministro de Asuntos Asuntos Exteriores, a quien le acompañaban su adjunto, mister Couvede Murville, Massigli, embajador francés en Londres, Alphand y Fouques Duparc. Ostentaba la representación de China, el Dr. Wang Shih Chieh, ministro de Asuntos Exteriores, acompañado de su adjunto, Dr. Wellington Koo, Dr. Hollington K. Tong, Dr. Victor Hoo y Y. C. Yang.

Según lo convenido en la reunión previa, las discusiones se llevarán en inglés, francés y ruso, idiomas en los que también se redactarán, así como en chino, los documentos más importantes. La función de la conferencia consistirá en continuar la labor preparatoria para los necesarios arreglos de paz, y estudiar otros asuntos que puedan ser transmitidos al Consejo, por acuerdo de los gobiernos representados en el mismo. Se ha convenido en proceder en primer lugar, a la discusión de los temas transferidos al Consejo por la conferencia de Berlín, pero ello no constituye obstáculo para que se puedan ir agregando en el orden del día otras cuestiones en el curso de los trabajos del Consejo, si así se desea.

Periódicamente se irán dando a la publicidad informaciones acerca de las actividades del Consejo, a medida que éste vaya adelantando en sus trabajos".—Efe

* * *

SAN FRANCISCO, 11. — En el Japón se está desarrollando un movimiento clandestino, organizado, según anuncia el corresponsal de la emisora la BBC en Tokio. A sus miembros se les dice que "no se tardará mucho en tener el control de una bomba "superatómica", —Efe.

TODOS LOS MIEMBROS DEL GABINETE TOJO SERAN DETENIDOS

TOKIO, 11.—El general Mac Arthur ha ordenado la detención general de todos los ministros del Gabinete que presidió Tojo. También ha sido dictada orden de detención contra 28 dirigentes japoneses, considerados como criminales de guerra. — Efe.

FRANCO HABLA A LOS ASESORES DE LA SECCION FEMENINA

(Viene de primera página.)

gentes enfervorizadas, gentes que creyesen, que estuviesen convencidas de que la obra de transformación era posible. Y entonces fuimos buscando y seleccionando entre la juventud a los hombres todos de buena voluntad, especialmente organizaciones combatientes. Para la parte femenina hubimos de buscar a aquellas muchachas que durante la guerra habían mantenido en nuestra retaguardia la fe, que habían auxiliado a las mujeres y a los huérfanos, que habían llevado la alegría y el socorro a la retaguardia, para que organizasen, una vez lograda la victoria, a la mujer española, para que la ilustrasen con su experiencia, para que le infundieran fe. Porque vosotros sabéis muy bien que la mujer es esencial en la vida del hogar español.

Y esta esperanza fué colmada por la virtud de la Sección Femenina, por la generosidad de estas muchachas que, abandonando las frivolidades de la vida moderna, supieron sacrificarse y entregarse a esta obra de educación y formación de la mujer; pero esta obra también hubiera sido fría, aunque hubieran tenido la espiritualidad femenina, si le hubiese faltado la dirección religiosa, la encargada de dar la luz y definir los princiios de la verdad, rectora que, como es natural, no podía ser otra que la Iglesia. En este sentido, la comprensión de nuestros preladoslados puso a nuestra disposición este ejército de sacerdotes que vinieron a asesorar a la Sección Femenina, a sacrificarse también para inculcar en nuestras mujeres toda la espiritualidad y toda la ortodoxia de nuestra doctrina católica.

Todo esto, que es la transformación de un pueblo, todo esto que, como decía Fray Justo, es la semilla que depositamos en el surco, necesita tiempo para fructificar, y no sería suficiente si paralelamente no transformamos la vida patria en todos sentidos. Vosotros llevais la transformación espiritual, la educación y formación de la mujer, envolviendo los hogares españoles en la idea de Dios; pero ello no podría triunfar plenamente si el hogar se conservase en las mismas condiciones de miseria en que ha vivido durante el último siglo. Era necesario realizar la gran obra social, y en ella la gran obra de transformación de los hogares, porque es necesario que se viva en condiciones mejores, que no solamente se tenga lo indispensable para la vida, sino también un poco de lo superfluo; que la vida, que es agradable, lo sea para todos. Y por eso todas nuestras organizaciones llevan una marcha paralela: la organización de la Sección Femenina y la legislación social a través de las casas baratas, de los subsidios de todo género; todas estas obras grandiosas, en fin, que creen el clima en que pueda fructificar toda esta espiritualidad

Esta transformación que hemos hecho se ha logrado a base de sacrificios. Hemos tenido que extirpar de nuestras tierras las malas hierbas, hemos arrancado el materialismo marxista, hemos desarraigado la masonería, que quizá fuera la hierba más peligrosa de todas las existentes en nuestro solar. Porque la masonería en España no presentaba lucha franca, que incluso el mismo marxismo ha presentado muchas veces; era la lucha sorda, la maquinación satánica, el trabajar en la sombra, los Centros y los Clubs desde los cuales se dictaban consignas, los hombres más perversos de España asociados y vendidos para ejecutar el mal al servicio de la anti-España... Por eso, desde el primer día de nuestra cruzada tomamos por norte el destruir en España la planta parásita de la masonería. Y esta lucha que emprendimos tuvo una repercusión mucho más amplia de lo que nos podíamos imaginar, ya que tenía una extensión y fuerza, una raigambre y peso, inimaginables para los que la desconocen.

SOBRE LOS ESTADOS EXISTE UN SUPERESTADO: LA MASONERIA

Sobre los Estados, sobre la vida propia de los Gobiernos, existe un superestado: el superestado masónico que dicta sus leyes a los afiliados, a los que envía sus órdenes y sus consignas. Y existen quienes, por ambiciones políticas y bastardías de todo orden, obedecen a rajatabla sus consignas. Y como no son tontos, se han ido apoderando de gran parte de las radios y de la Prensa universal, de los órganos de opinión. Y de este modo se da la monstruosidad de que por gentes que nos desconocen en absoluto se hace una terrible campaña de difamaciones contra las cosas de España, llenándonos de insultos y de acerbas críticas.

LA MASONERIA UNIVERSAL, CONTRA ESPAÑA

Ello sucede porque se ha dado una consigna para que la calumnia corra de boca en boca, de pueblo en pueblo, de radio en radio, de Prensa en Prensa, para formarle a España de nuevo una leyenda negra, leyenda negra que no es de hoy, sino que ya en tiempos de Felipe II también existió. Y, ¿por qué fué así? Pues, sencillamente porque en España se predicaba el evangelio, porque sobre la bandera de España figuraba una cruz, porque España evangelizaba mundos y porque España era faro de luz y bienestar que no convenía a los extraños. Y lo mismo que entonces se tejió una leyenda negra contra nosotros, hoy se pretende hacer igual. Pero creo que la batalla es ventajosa para nosotros, ya que ellos van contra Dios y nosotros somos sus soldados....

Muchas gracias a todos y que sigáis trabajando como hasta aquí.

(Los reunidos aplauden calurosamente a S. E.).

Palabras de fray Justo Pérez de Urbel ante S. E. el Generalísimo.

Señor:

Tenéis en vuestra presencia a los asesores provinciales de religión de la Sección Femenina, presididos todos por la delegada nacional. Reunidos aquí, procedentes de todas las provincias de España, no querían empezar las deliberaciones, necesarias siempre para intensificar más su labor, sin declararos que, valgan lo que valgan, en toda su humildad, están unidos de corazón a la labor de fe y de patriotismo que vos habéis sabido imprimir a todas las actividades de la vida nacional.

EL ESPIRITU RELIGIOSO, BASE DE LA RESTAURACION NACIONAL

Pero hoy estamos aquí, ante todo, señor, como ministros de Dios llamados a trabajar en estas organizaciones de la Sección Femenina. Como españoles, no quisiéramos que nadie nos aventaje en amor a la patria; como sacerdotes, nuestra misión es llevar las almas a Cristo, iluminándoles con su doctrina, poniendo su amor en los corazones, seguros de que de esta manera trabajamos mucho mejor, no solamente por la patria del cielo, sino también por la patria de la tierra; seguros también, por nuestra formación cristiana, de que entre lo eterno y lo temporal hay lazos invisibles, pero innegables, de los cuales nos habla nuestra fe, y que podemos ver constantemente en la Historia. Así nos lo habéis enseñado vos en vuestro Gobierno desde su principio, como lo habéis dicho muchas veces en vuestros discursos; habéis querido colocar como base de esta restauración nacional que estáis llevando a cabo con pulso firme y seguro el auténtico espíritu religioso; y queremos aprovechar este momento para hacer una declaración. que hemos expresado muchas veces fuera de aquí y que hemos oído de unos labios todavía más autorizados que los nuestros: que pocas veces ha habido en la historia del mundo un Estado tan profundamente preocupado por estos altos intereses de una misión, de un sentido misional trascendente.

LA TAREA DEL ASESOR

Es grande el trabajo que se nos pide; vosotros lo sabéis, compañeros míos: clases, conferencias, artículos, dirección, orientación, enseñanza; pero ese trabajo es poco ante la alegría grande que tenemos de ver que se ponen en nuestras manos miles y miles de almas de niñas, de mujeres españolas, de las cuales se nos pide que hagamos buenas madres y buenas esposas para que haya buenos hogares y del conjunto de los buenos hogares se forme una patria próspera y feliz.

Señor: Que el Altísimo siga protegiendo vuestra vida. Señor: que sus bendiciones se derramen sobre todas vuestras empresas e iniciativas y que El destruya todas esas maquinaciones tenebrosas de vuestros enemigos, que son también los de España y los nuestros. Con lo poco que valemos, pero con toda nuectra alma, nos tenéis a vuestro lado con nuestra adhesión, con nuestra oración y con nuestra colaboración humilde siempre, pero siempre fervorosa y leal.

Ponemos en conocimiento de nuestros lectores que en esta Redacción se reciben esquelas hasta las tres de la madrugada. Nuestro teléfono: 2158.

LA ESPOSA Y LA HIJA DEL CAUDILLO EN OVIEDO

A SU PASO POR LA CAPITAL FUERON ACLAMADAS POR LA MULTITUD

OVIEDO, 11. — La esposa y la hija de S. E. el Jefe del Estado salieron a mediodía para sus posesiones de Piñera, en Llanera, donde descansarán el día de oy. El público, estacionado en las calles del recorrido por donde marcharon doña Carmen Polo de Franco y la señorita Carmen Franco Pólo, les hizo objeto de demostraciones de simpatía y cariño, y el vecindario de Llanera, a su llegada, tributó una cariñosísima acogida a la esposa y la hija del Caudillo. Doña Carmen Polo de Franco y su hija departieron amablemente con los caseros y vecinos de la localidad. A última hora de la noche la ilustre dama y la señorita Carmen Franco Polo regresarán a Oviedo, y mañana marcharán a Covadonga, desde donde continuarán viaje a San Sebastián.—Cifra.

CONCURSO ARTISTICO

FOTOS SIN PIE

De las soluciones recibidas en este periodico, al Concurso artístico de fotgrafías, publicado en nuestro número del domingo, solamente dos han acertado.

Corresponden a la señorita María Teresa Casado, domiciliada en Burgos, Lain Calvo, 22-1.º y a D. Avelino Calvo, de Burgos, calle del Tinte, número 16-2.º

En nuestro número del domingo próximo, publicaremos el segundo concurso artístico de fotos sin pié, obsequiando a los lectores que acierten, con bonitos regalos.

El mundo es redondo

Por Alberto Claveria

ALEMANIA, CLAVE DE EUROPA

Mister Edward Hallet Carr puede muy bien ser uno de esos teorizadores que siempre acompañan, explican y hasta dan arquitectura ideológica a las acciones de los hombres políticos: al dinamismo creador de un Churchill, en este caso. Consejero del ex primer ministro, profesor de la Escuela Diplomática de Londres y editorialista del viejo y sesudo "Times", ha hecho que este periódico sea aún más sesudo y consecuente al alentar, con cautela, desde sus columnas, esa evolución política que cada diez lustros sufre el Imperio.

El mantuvo, desde el advenimiento del Nacionalsocialismo al poder, la tesis de que la clave de Europa estaba en Alemania.

—Hitler, como Napoleón, triunfará al final, después de derrotado —habrá dicho muchas veces a sus colaboradores—. No es posible mantener un "statu quo" injusto, y si los pueblos débiles y forzosamente militaristas no pueden invertir el estado de las cosas, seremos nosotros quienes al final tengamos que hacer: Primero, asegurar el pan, en una franca evolución necesaria, a nuestros súbditos. Y segundo, no abandonar al vencido para que se entreque a otras nuevas poderosas manos, y alce otra vez su amenaza, mucho más peligrosa, sobre nosotros...

Esa evolución social cabía muy bien en la mente inquieta y poderosa de Churchill, que por estar ligado a intereses conservadores no ha podido realizarla. Pero mister Churchill no es un César: es un político que ve con satisfacción cómo Bevin continúa la misma política exterior por él iniciada, mientras ladra la ira del otro teórico, el casi eslavo Laski, y que ve con alegría cómo el exaltado laborista Attlee sigue la línea trazada por mister Edward Hallet Carr, en una eficaz revolución social.

—En Inglaterra la izquierda se nacionaliza en cuanto sube al poder —nos dice continuamente, desde la ciudad de la niebla, cualquiera de los cronistas.

* * *

Entre la euforia y los recelos del reparto, cinco ministros van a arreglar el mundo con prudencia diplomática. Quedará fijado hasta el último [illegible]

tro. Hablan mucho de las colonias de Italia —que a nadie le interesan— y de las reivindicaciones de Francia...

—¡Diplomacia! —dicen despectivamente el diplomático "Times" y el profesor de la Escuela Diplomática de Londres.

Mister Byrnes continúa, el más optimista, hablando de mil cuestiones, dictando normas, sentando las bases de una política "atómica". Tres de los colegas dan claras muestras de impaciencia, por fin, hacen el gesto del que pone las cartas boca arriba:

—Nosotros queremos saber el secreto de la bomba atómica.

Mister Bevin trata en seguida de arreglarlo todo. Pero en la calle, el "Times" sigue gritando: "¡diplomacia!" en letras de molde, y diciendo que todas las decisiones que se adopten en la conferencia estarán construídas sobre la arena, y que la cuestión principal es la de Alemania: un país superpoblado, hambriento y enfermo, que puede dar el estallido de la anarquía, inaugurando la época de revoluciones que es preciso evitar, o mejor dicho, encauzar, en todo mundo.

* * *

En este momento, mister Churchill y mister Edward Hallet Carr pueden muy bien estar —con sus caras rubicundas y su gesto digno de sajones que han asimilado todos los refinamientos de la cultura— contemplando una puesta de sol sobre el Tiber con toda la redonda gracia y la inteligencia de un lienzo de Rafael, mientras a lo lejos la multitud enronquece con prematuras teas en la mano, con el gesto repugnante, sin frescura ni espontaneidad, de una vieja cultura que se deshace feamente entre rosas, frente al palacio del príncipe Humberto:

—Sí, mister Truman se previene contra el comunismo, y da un salto desde el gran capitalismo hasta su decisión de proteger al pequeño comercio. Nosotros también, estamos ya en el buen camino. ¿Pero Alemania? Y el día que Alemania explote, ¿quién contiene a estos mil gestos todavía prematuros?

SGCB2021