PUEBLO

AÑO XXI
NUMERO 6.605
1.50 PESETAS

Director: Emilio Romero

MADRID
VIERNES 25
Noviembre 1960

Depósito Legal, M. 16.—1958

Narváez, 70 • Apartado número 517 • Teléfono (centralita) 225-61-32

En VELAZQUEZ, 122
(Nuevo establecimiento JHERR)
Todos los modelos de christmas, a DOS pesetas
Calendarios de Adviento - Figuras de Nacimiento - Temas decorativos - Adornos para árboles de Navidad
A PRECIOS DE ALMACEN

GOLPE DE PROPAGANDA

Operación U.R.S.S. de coexistencia pacífica

MOSCU CREE QUE LA GUERRA FRIA HA PROVOCADO EL COLAPSO DEL CAPITALISMO

NUEVA YORK. (Por cable, de nuestro corresponsal, Manuel Blanco Tobío.) — Por noticias que nos llegan aquí, la Prensa soviética ha venido simultaneando estos días una enérgica defensa de la filosofía política de Kruschef, basada en la "coexistencia pacífica", con el casi jubiloso anuncio de que el mundo capitalista se está aproximando rápidamente a su colapso. Pero en esto no hemos de ver únicamente simultaneidad, sino, de acuerdo con las convicciones de Moscú, una relación de causalidad; admitido el principio de que el edificio capitalista sólo puede sostenerse en pie gracias al rearme y, en última instancia, a la guerra, basta con frenar el rearme y con evitar la guerra para que ese edificio se derrumbe; y esto es, en efecto, lo que busca Rusia con su doctrina de la "coexistencia pacífica".

Los augurios de colapso del campo capitalista se fundamentan en la reciente hemorragia del oro norteamericano, en las perspectivas de una seria recesión económica para el año que viene y en las diferencias abiertas en el bloque occidental en torno al asunto de quién debe pagar los gastos militares, cada vez mayores. Según parece, los rusos esperan que los Estados Unidos acabarán retirando a las tropas suyas acantonadas en Alemania, y que Inglaterra, por su parte, no desea hacer otra cosa; en cuanto a Francia, ya es sabido que el grueso de sus fuerzas armadas está en Argelia y que De Gaulle tiene debajo de una muela al Pacto Atlántico.

Aquí mismo, en los Estados Unidos, esta situación preocupa a mucha gente, y cierta Prensa no ha dejado de tener palabras amargas para la negativa alemana de financiar el mantenimiento de tropas americanas sobre su territorio. A nadie se le oculta, en fin, que siendo la O. T. A. N. una alianza de países libres, haya discrepancias y que los enormes gastos militares contraídos durante tan prolongados años de guerra fría comiencen a dejar sentir sus efectos, materiales y psicológicos. Será preciso adoptar medidas de reajuste, como las ya iniciadas por los Estados Unidos, y revisar maquinarias como la del Pacto Atlántico, cosa que se está haciendo en estos momentos. Pero deducir de todo esto que el mundo occidental marcha de cabeza a un colapso debe resultar muy consolador para la propaganda comunista, pero tiene muy poco que ver con la realidad.

Suponer que una economía de quinientos mil millones de dólares de renta anual, como es la de los Estados Unidos, puede naufragar a causa de un déficit de cuatro mil millones de dólares al año en la balanza de pagos, resulta bastante increíble; según cálculos hechos aquí, las reservas de oro de este país son tan abrumadoras que se precisarían tres años para agotarse si el derrame de oro mantuviese el ritmo que ha registrado recientemente, con carácter excepcional. Y en cuanto a las medidas restrictivas en los gastos exteriores, la verdad es que ni siquiera se ha pensado en ahorrar los dos mil millones de dólares anuales que los turistas americanos gastan en el extranjero, a los que habría que añadir la exención de aduanas para artículos importados por esos turistas y que sube a 500 dólares por persona cada seis meses como límite máximo tolerado, cuando en 1948 ese límite era de cien dólares.

Nosotros creemos sinceramente que no hay razones para conceder un mínimo crédito a la propaganda comunista que anuncia el colapso del mundo capitalista. Rusia ha podido hasta ahora subvenir a sus tremendos gastos militares restringiendo el consumo, cosa que cada vez resiente más a los ciudadanos soviéticos, pero en los Estados Unidos, en cambio, han podido coexistir un consumo en masa crecientemente acelerado y unos presupuestos de defensa sin precedentes en tiempos de paz. Cierto que esto ha creado también sus problemas; pero son los problemas de la exuberencia, no los de la insuficiencia.

JOHNSON, A LONDRES. PARIS, 25.—El vicepresidente electo norteamericano, Lyndon B. Johnson, se trasladará hoy a Londres por vía aérea para conferenciar con el primer ministro británico, Harold Macmillan.

Un representante de Johnson ha declarado que éste saldrá hacia Londres a última hora de la tarde de hoy y permanecerá en Londres algún tiempo. Esta misma tarde, Johnson se entrevistará con el «premier» británico.

COOPERACION EN LO IMPORTANTE.—El ministro británico de Hacienda, Selwyn Lloyd, ha declarado anoche en una comida ofrecida por la colonia norteamericana en Londres con motivo del Día de Acción de Gracias, que el presidente electo John Kennedy puede depender de la cooperación de Gran Bretaña en «todas las cuestiones importantes». (Efe.)

Hoy, encuentro con Anderson-Dillon: Nueva política U. S. A. para Europa

MACMILLAN entre dos fuegos

1) WASHINGTON: Presión sobre Adenauer para una mayor participación en la defensa Oeste

2) BONN: Presión sobre Estados Unidos para no modificar la línea actual

REPERCUSIONES EN LA PROXIMA CONFERENCIA O.T.A.N. DE PARIS

LONDRES. (Por cable, de nuestro corresponsal, Luis de Castresana.)—Se veía venir, en vísperas de la conferencia de la O. T. A. N. y a un paso de iniciarse la sesión presidencial de Kennedy, las relaciones germanonorteamericanas están adquiriendo un carácter que estoy por llamar alarmante. Por ahora, la cuestión no es demasiado grave: todo se limita a que el Departamento de Estado U. S. A. está presionando para que Alemania participe más eficazmente en los gastos del sistema defensivo occidental.

La desnuda realidad es que el país del dólar atraviesa actualmente dificultades económicas. Incluso se admite la posibilidad de que Wáshington aumente las tarifas y disminuya las importaciones si sus aliados europeos no cargan con una mayor parte de los gastos defensivos. Puede ocurrir que, con Kennedy, el problema adquiera caracteres más urgentes y se recurra a cortar el mal de raíz. ¿Cómo? Se me ocurren varias respuestas. Una de ellas podría ser la de desentenderse—hasta cierto punto—de sus aliados europeos.

Los gastos defensivos de Occidente, que le cuestan anualmente doce mil pesetas al contribuyente norteamericano, le cuestan seis mil al inglés y solamente dos mil quinientas al alemán. Es posible que, tras encararse con Adenauer, Wáshington haga lo mismo con Macmillan y exija también una mayor participación inglesa. El problema tiene, además, otra faceta que interesa particularmente al contribuyente británico.

Inglaterra recibe anualmente del Gobierno alemán doce millones de libras esterlinas para el sostenimiento del Ejército británico del Rin. Este contrato expira el próximo abril y todo parece indicar que Adenauer no está dispuesto a ratificarlo. ¿Qué pasará entonces; retornará a Inglaterra el Ejército del Rin o se sacarán los doce millones de libras del bolsillo del contribuyente británico? Repito lo que dije en otra ocasión: Macmillan propondrá a la O. T. A. N. la retirada de las tropas inglesas destacadas en Alemania «como compensación» por la base escocesa cedida para los «Polaris» U. S. A. El «premier» británico ofrecerá también aviones ingleses con su correspondiente cargamento de bombas atómicas.

Macmillan se ha apresurado estos días por su cuenta y razón. No creo que los acontecimientos vayan a cogerle por sorpresa Al contrario; con toda probabilidad, el papel de Inglaterra en este pleito me parece que se va a parecer más al de mediador que al de víctima.

Hoy llegan a Londres los americanos Robert Anderson, secretario del Tesoro, y Robert Dillon, del Departamento de Estado. El motivo de su visita no es precisamente un secreto: vienen a pedir a Inglaterra que presione amistosamente sobre Adenauer para que Alemania coopere al máximo con la nueva política económicomilitar de los Estados Unidos en Europa. A su vez, en su entrevista del 12 de diciembre con Macmillan, Adenauer solicitará de Inglaterra el mismo favor, en sentido opuesto.

Por si la cuestión no estuviera ya suficientemente complicada, Macmillan tiene, por su parte, mucho que pedir a Bonn y a Wáshington Inglaterra necesita contar con Norteamérica en el foro internacional; pero también necesita ganarse a Alemania para cumplir su propósito de estrechar los lazos comerciales con Europa. Realmente, si el futuro del mundo no dependiese a veces de este fantástico comercio político, uno pensaría, irremediablemente, que a lo que asiste es a un inmenso enredo de sainete.

Existe, desde luego, una alternativa: que se aumenten los impuestos del contribuyente alemán para que Bonn responda afirmativamente a la presión de Wáshington. Creo que esta hipotética alternativa debe ser rechazada inmediatamente: en vísperas de las elecciones alemanas, el Gobierno Adenauer no dará un solo paso que pueda resultar impopular y restarle votos.

Se mire como se mire, la cuestión es de una sencilla y tremenda complejidad. Lo malo es que puede dejar de ser compleja para convertirse, simplemente, en peligrosa. El viaje a Londres de Anderson y de Dillon, viaje aparentemente inocuo, puede ser el principio del fin de la O. T. A. N. Lo aventuré en una crónica anterior y hoy lo repito: La conferencia de diciembre en París va a traer sorpresas.

El Jefe del Estado y su esposa ofrecen un almuerzo a Fabiola

En el palacio de El Pardo, el Jefe del Estado y su esposa ofrecieron un almuerzo a doña Fabiola de Mora y Aragón.

Con Sus Excelencias y doña Fabiola tomaron asiento a la mesa el ministro subsecretario de la Presidencia y señora; los embajadores de Bélgica, la condesa de Mora, los marqueses de Aguilar, la señorita Pilar Sástago, el jefe de la Casa Civil y la condesa de Casa de Loja; teniente general jefe de la Casa Militar; general segundo jefe, segundo jefe e intendente general de la Casa Civil y ayudantes de campo del Generalísimo.

Durante la entrevista que celebraron antes del almuerzo, el Jefe del Estado hizo entrega a doña Fabiola de Mora y Aragón de la Gran Cruz de Isabel la Católica que le ha concedido.

Ha fallecido la madre del ministro de Asuntos Exteriores

BILBAO, 25.—Esta mañana ha fallecido en esta ciudad doña María Maíz, viuda de Castiella, madre del ministro de Asuntos Exteriores, don Fernando María de Castiella. El funeral de corpore insepulto y la conducción del cadaver al cementerio tendrán lugar mañana, en las primeras horas de la mañana, en la más estricta intimidad, por deseo expreso de la familia.

HA NACIDO EL HIJO DE KENNEDY

El Presidente electo tuvo que regresar a Wáshington al llegar a Palm Beach

La esposa de Kennedy

WASHINGTON, 25. (Crónica de la Agencia Efe, transmitida por teletipo, por Warren Duffee, exclusiva para PUEBLO.)—Dos kilos y ochocientos gramos es el peso del nuevo John Fitzgerald Kennedy. Tiene el pelo oscuro; según Mrs. Gladys Uhl, secretaria de Prensa de Kennedy padre, no es feo, y en estos momentos se encuentra en una máquina incubadora, mientras los padres permanecen felices en el sanatorio donde se ha producido el acontecimiento. A su lado está el padre Jorge Wilson, S. J., que es el segundo capellán del centro sanitario, el hospital de la Universidad de Georgetown. La señora Kennedy, que tiene treinta y un años, tuvo que ser sometida a una intervención de cesárea, pero todo, afortunadamente, transcurrió perfectamente y ahora la familia se siente feliz. No se esperaba que el alumbramiento se produjera hasta el 15 de diciembre.

Todo ha transcurrido en medio de un extraordinario «suspense». En efecto, el senador Kennedy recibió la primera noticia del nacimiento de su primer hijo varón (tiene una niña, Carolina) a los quince minutos de haber despegado de Palm Beach (Florida), para estar al lado de su esposa en Wáshington. «Jackie» Kennedy estaba notablemente más nervioso que el día de las elecciones, cuando resultó triunfador en la pugna para la Presidencia de la nación. Primeramente había recibido una comunicación diciendo que su esposa había tenido que ser trasladada urgentemente al hospital. Esta noticia le llegó en el momento de aterrizar en Palm Beach, al terminar el vuelo desde Wáshington, donde unas horas antes había participado, con su esposa y su hija, en la cena del Día de Acción de Gracias. Kennedy no tuvo tiempo para nada. Bajó del avión e inmediatamente subió al mismo para emprender el vuelo de regreso. Al cuarto de hora de vuelo le llegaba la noticia del nacimiento.

«¿Y ella? ¿Cómo está?», fueron sus palabras.

La contestación fué de que había sido preciso intervenirla, pero que se encontraba perfectamente bien.

La señora Kennedy había ingresado en el hospital a las dos horas y media de separarse de su marido, y el nacimiento se produjo a las 12,22 de la noche (hora local, que corresponde a las 6,22 de la mañana, hora española). Llegó al hospital a las 10,55 e inmediatamente fué trasladada al quirófano.

Por lo pronto, ya se sabe que el recién nacido llevará los mismos nombres que el padre y que éste espera hacer una breve declaración, una vez que se le haya pasado un poco la primera emoción de esta gran aventura familiar. Se da la circunstancia de que en el nacimiento de Carolina, que el domingo cumplirá los tres años de edad, la madre también tuvo que ser intervenida. Al llegar al hospital procuraba sonreír. Llevaba un «sweater» blanco y un abrigo rojo. Mrs. White, una de las enfermeras que la ha atendido, ha declarado: «Estaba muy serena y ha sido muy valiente.» El médico que ha actuado es el doctor John Walsh, del cuadro médico del hospital y uno de los más destacados especialistas en obstetricia de Wáshington. Acompañan a la señora Kennedy sus padres, que vieron todos los detalles del alumbramiento a través de una mampara de cristales.

Inmediatamente después, el médico de cabecera de la señora Kennedy, el doctor Edward B. Broocks, declaró a los periodistas que el niño estaba perfectamente bien y que la señora Kennedy descansaba. El padre Jorge Wilson, de la Compañía de Jesús, estuvo también con la señora Kennedy, así como varias hermanitas de la Caridad, entre ellas la hermana María Evangelista.

El senador Kennedy se trasladó directamente desde el aeropuerto al hospital, donde permanece en estos momentos. Comienzan a recibirse mensajes de felicitación del mismo Wáshington y hay ambiente de general alegría en la capital federal.

Los periodistas han preguntado si entre los mensajes recibidos figuraba alguno del Padre Santo, pero se recuerda que el protocolo vaticano estipula que lo normal es que cuando se trata de un jefe de Estado, rey o monarca, éste informe al Padre Santo por cablegrama del nacimiento de un hijo o heredero. Entonces Su Santidad contesta con un mensaje. Es lo que ocurrió recientemente al tener un hijo la emperatriz de Persia. El Pontífice, al recibir la comunicación, envió su felicitación, aunque se trata de una familia musulmana.

SGCB2021

ARGEL: Nuevo partido pro "Argelia argelina"

ARGEL, 25.—Una nueva organización, «Frente Progresivo para el apoyo del Presidente de la República», que apoya al Presidente De Gaulle en su política argelina, ha sido creada hoy.

La organización, en una declaración a sus miembros, ha expresado el deseo de apoyar al Presidente De Gaulle y demostrar sus intenciones sobre Argelia, al mismo tiempo que tratará de hacer comprender a la población argelina el carácter humano de dicha política.

Se afirma que la fuerza de policía contra motines y gendarmería reunida en la región de Argel, que sumaba unos diez mil agentes y gendarmes después del Día del Armisticio, ha sido aún más reforzada últimamente, calculándose que se eleva actualmente a un total de quince mil.

RAPIDEZ.—El nuevo delegado general del Gobierno francés en Argelia, Morin, llegado ayer a Argel, pasó la tarde conferenciando con altos funcionarios de la Delegación. Cierto número de cambios en diversos puestos administrativos es esperado como consecuencia de la sustitución de Delouvrier por Morin.

La destitución y sustitución de Delouvrier, que no era esperada en Argel hasta después del referéndum de enero, es interpretada como señal de la determinación de De Gaulle de acelerar la puesta en práctica de sus planes para la creación de nuevas instituciones y organismos en Argelia. Se cree, en efecto, que el anterior delegado general, Paul Delouvrier, había pedido al Presidente que se moviese lentamente en este orden de cosas, por temor a una violenta reacción de los europeos aquí residentes.

DE GAULLE.—El pueblo francés está mostrando una creciente confianza en la forma en que el Presidente De Gaulle se enfrenta con el problema de Argelia, según los últimos resultados de la encuesta llevada a cabo por el Instituto Francés de la Opinión Pública. Estos resultados, que han sido publicados en «France-Soir», muestran que el porcentaje de personas que tienen confianza en la habilidad de De Gaulle para resolver el problema de Argelia se ha elevado desde la cifra de 64, en el mes de septiembre, a la de 69, en noviembre. Por otra parte, el porcentaje de los que no tienen confianza ha disminuído de 26 a 24, en el mismo período. (Efe.)

RABAT: Marruecos llama a su embajador en Túnez (caso Mauritania)

El Gobierno marroquí ha decidido llamar a su embajador en Túnez debido a que este país está actuando en contra de Marruecos en su disputa territorial con Mauritania.

Esta decisión del Gobierno fué dada a conocer ayer después de una reunión del Gabinete presidida por el príncipe heredero, Muley Hassan.

O. N. U.—Marruecos y los países árabes que le apoyan en la cuestión de Mauritania estudian actualmente un proyecto de resolución que presentarán hoy a la comisión política principal cuando ésta reanude su debate en torno a dicho asunto.

ESTO PASA EN EL MUNDO

VATICANO: Juan XXIII cumple setenta y nueve años

Su Santidad el Papa Juan XXIII cumple hoy setenta y nueve años de edad. Su estado de salud es excelente.

El Santo Padre proyecta trabajar hoy como de costumbre y no habrá, por tanto, ceremonias especiales con motivo de su cumpleaños.

Ayer, Juan XXIII concedió una audiencia solemne a todo el clero de Roma, reunido en las salas de las bendiciones y regia del Palacio Apostólico Vaticano. La importancia de este encuentro estribó, sobre todo, en que se celebra poco después de la entrada en vigor de las normas del Sínodo de Roma.

◆ **COBLENZA:** EL PARTIDO DEL REICH es ya legal en el Estado de Renania-Palatinado. Los afiliados en toda Alemania son 22.000.

◆ **MOSCU:** FINLANDIA será la nación más favorecida de Europa por U. R. S. S. si ingresa en la E. F. T. A. En el acuerdo económico firmado ayer se arrienda también el canal del Saima, vital para la industria maderera finesa.

◆ **BONN:** REGRESARON AYER a Alemania los primeros soldados entrenados en Francia.

◆ **HANNOVER:** UN GOBIERNO social-demócrata alemán será aliado de Occidente, pero no hará presión en las armas nucleares. Resolución del partido. Olenhauer ha sido reelegido presidente.

◆ **HEIDELBERG:** LIBERTAD para Speer, ministro nazi de armamento aún en Spandau. Petición de sus ex condiscípulos.

ESTRASBURGO: Unión del M. C. con el E. U. R. A. T. O. M. y Comunidad del Carbón y Acero

La Asamblea Parlamentaria Europea de "los seis", reunida en Estrasburgo, votó ayer en favor de una fusión de la ejecutiva del Mercado Común, la Comunidad del Carbón y del Acero y la E. U. R. A. T. O. M.

Actualmente los organismos administrativos del Mercado Común y la E. U. R. A. T. O. M. se encuentran en Bruselas, y la alta autoridad de la Comunidad del Carbón y del Acero está en Luxemburgo, donde también se encuentra la Secretaría General de la Asamblea Parlamentaria Europea.

(Noticias de Efe.)

CERTAMEN NACIONAL UNIVERSITARIO DE MUSICA

TUNAS, DANZAS, COROS, CONJUNTOS DE JAZZ

PALACIO DE LOS DEPORTES

Días 26 y 27 de noviembre

Más de 700 participantes de toda España

CUATRO UNICAS ACTUACIONES

A beneficio del Fondo Nacional de Ayuda al Estudiante

PRECIOS POPULARES

PARTICULARES-ARQUITECTOS-CONSTRUCTORES
APAREJADORES-DECORADORES

MADAM BUTTERFLY

os aconsejará sobre toda clase de jardinería, especialmente japonesa.

En plantas y flores, decoraciones de salones, terrazas y portales. Y aunque no compréis, no importa; para mí es una satisfacción aconsejaros.

Presupuestos y visitas a domicilio sin compromiso alguno
Teléfono 248 67 77

¡SENSACIONAL ESTRENO

de la película que hizo actriz a

SOFIA LOREN!

Orquídea Negra

SOPHIA LOREN - ANTHONY QUINN

DIRECTOR: MARTIN RITT

VISTAVISION

PRIMER PREMIO DE INTERPRETACION EN EL FESTIVAL DE VENECIA

La Cámara de Inquilinos, opuesta al proyecto de Gran Vía Diagonal

JUNTA DE ASOCIADOS

La Cámara de Inquilinos de Madrid celebró junta general de asociados, bajo la presidencia de don Alfonso Pérez Moral.

Se trataron problemas de marcado interés para el vecindario, entre ellos el relacionado con el proyecto de la Gran Vía Diagonal. Intervinieron diversos socios, todos los cuales criticaron el proyecto en sus distintos aspectos. Se acordó elevar a los Poderes públicos las conclusiones aprobadas y el nombramiento de comisiones, a fin de que las entreguen personalmente a los ministros de Justicia y de la Vivienda y alcalde de Madrid.

También se aludió a los rumores que vienen circulando acerca de la elaboración de una nueva ley de Arrendamientos Urbanos, y el señor Pérez Moral destacó que, según noticias publicadas en la Prensa, las Cámaras de la Propiedad han celebrado recientemente en Barcelona un congreso, y con posterioridad visitaron al ministro de la Vivienda, dándole a conocer las conclusiones aprobadas. El presidente de la Cámara de Inquilinos propuso, y se aprobó, celebrar una asamblea de asociaciones de inquilinos de España, para tratar del mismo problema y elevar a dicho Ministerio los acuerdos que pudieran adoptarse.

En ZURBANO, 65

BAÑASEOS, BAÑERAS, POLIBANES, AZULEJOS, MOSAICOS

VISITE

IMECA Pacífico, 82 Glorieta Embajadores, 7

El moderno TELEVISOR SYLVANIA SYLOUETTE

¡Ahora, en 30 mensualidades de 1.225 ptas.! ¡sin entrada!

IMECA Glorieta Embajadores, 7 Pacífico, 82 Zurbano, 65

¡ULTIMOS PISOS!

De 285.000 a 450.000 ptas. menos hipoteca

Entrada, desde 75.000 ptas.

Resto, grandes facilidades

BONIFICABLES

Paseo de Santa María de la Cabeza, 74

NUEVO TROFEO: LA BRUJA DE ORO

Ahora es Las Brujas, el tablao flamenco, quien instituye un nuevo trofeo: la Bruja de Oro, que se entregará semanalmente en olor de popularidad. La primera edición ha sido impuesta a Manolo Zarzo, felizmente recuperado; Mercedes Alonso—segundo caso de rubia bruja—y al artista italiano Antonio Sciafarello. José Luis Pecker, esta vez sin micrófono, impuso las insignias e impuso el deber de bailar flamenco a Mercedes Alonso—que se marcó una rumba con alarde de movimiento—en compañía de Mario Maya, y Antonio Sciafarello—idem—de pareja con la Coreana

TERCERA PAGINA

Una política antimonopolista

DADO el elevado grado de monopolio que padece la economía española, y dadas las orientaciones liberalizadoras del plan estabilizador, se impone una política económica antimonopolista. Esta era la conclusión fundamental de nuestro anterior comentario. Veamos en éste cuáles son los presupuestos y cuáles deben ser las finalidades de una acción—de una legislación—contra los monopolios.

❀

Hay un dato muy importante del que es preciso partir: el que explica cuál es el origen del elevado grado de monopolio.

«Muchas de las prohibiciones y restricciones legales—escribe «Información Comercial Española»—que limitan en España la competencia y la flexibilidad de los mercados fueron establecidos en la época anterior a la inflación y para hacer frente a sus consecuencias.» Es decir: el origen del monopolismo es—como ocurre siempre—la legislación que lo establece o admite. También queda puntualizado con meridiana claridad este aserto en los artículos que comentamos cuando explican que no tienen tanta importancia las maniobras privadas de las empresas, encaminadas hacia el logro de situaciones de monopolio, como todas aquellas otras «prohibiciones restrictivas y limitaciones de la concurrencia impuestas por la misma ley o creadas al amparo indirecto de la ley o de la interpretación de la ley».

❀

El primer paso, por lo tanto, para llevar adelante una política antimonopolista es acometer una compleja tarea de revisión legislativa y de establecimiento de nuevas normas que prohiban las conductas monopolistas, creando además los órganos adecuados para la aplicación de estas normas.

No se trata, y bien lo advierte «Información Comercial Española», de «avanzar por golpes dramáticos», sino de actuar prudente y progresivamente, aunque sin debilidades. La citada revista propone, con acierto, estas tres medidas:

1) Que la administración proceda a un censo y una revisión completa y rápida de las medidas legales limitativas de la concurrencia, a cuyo amparo se han establecido situaciones de inflexibilidad de oferta o de explotación del mercado.

2) Que se promulgue una ley de Prácticas Restrictivas que permita iniciar el ataque a las actuaciones y acuerdos monopolísticos de las empresas privadas.

3) Que se cree una autoridad encargada de la aplicación de la legislación antimonopolista, dotada de los necesarios medios de investigación e instrumentos de acción

❀

Punto clave es el contenido de la ley básica que condene las prácticas monopolistas, de la que hemos llamado ley de Prácticas Restrictivas o de la que podría también llamarse ley de Protección de la Libre Competencia.

El principio general inspirador de esta ley debe ser la prohibición de «todas las prácticas empresariales o de asociaciones de empresas (fijación común de precios por centrales de venta, reparto de mercados, prácticas para hacer imposible la creación de nuevas empresas en una determinada rama económica, imposición de precios de venta al público, rebajas discriminatorias, condiciones contractuales excesivamente onerosas, prácticas de las empresas con posición dominante, etc.) cuya finalidad sea restringir la competencia en el mercado interior de una u otra forma».

❀

Esta prohibición general naturalmente no debe quedar reducida a la lista legal de prácticas condenadas, sino que debe extender su aplicación a cualesquiera otras análogas, estén o no recogidas en la letra de la ley.

Por otro lado, habrá que establecer, claramente, las excepciones, porque hay casos en los que debe admitirse el monopolio. Nos referimos a los monopolios legales, con los que se atiende a determinados servicios públicos: teléfonos, correos, telégrafos, por ejemplo. Ahora bien, de todos modos, incluso en el campo de los monopolios legales convendría revisar las condiciones de actuación de algunos de ellos.

❀

Como instrumentos para la aplicación de la legislación antimonopolio, «Información Comercial Española» propone dos: un Registro de acuerdos de empresas y una Comisión inspectora y consultiva, conectada con las correspondientes autoridades económicas.

Esta Comisión sería el órgano fundamental en la aplicación de la ley. De oficio o a instancia de parte, la Comisión indagaría las prácticas monopolistas, redactaría informes para las autoridades, etcétera. Y estaría integrada por «representantes de los Ministerios de Agricultura, Industria, Comercio y Presidencia del Gobierno, es decir, de aquellos departamentos con una función económica más claramente definida. Asimismo, deberían entrar a formar parte de la Comisión un número de expertos económicos en organización de empresas y en monopolios, por lo menos en número igual al de los representantes directos de los departamentos ministeriales. Finalmente, debería haber en la Comisión un asesor jurídico para establecer con seguridad las cuestiones de procedimiento.»

❀

Este es el único punto—la composición de la Comisión—en el que disentimos de «Información Comercial Española». No porque nos parezca inadecuada, sino porque nos parece sustancialmente incompleta. No tiene puesto en ella representación sindical alguna. Y dada la fundamental importancia de los Sindicatos en la organización de la economía nacional, ¿cómo prescindir de los representantes sindicales a la hora de crear y aplicar una legislación contra los monopolios? Precisamente en este punto la presencia sindical resultaba imprescindible. Nadie mejor que los organismos sindicales conocen la verdadera realidad de las actuaciones empresariales. Y nadie tampoco podría, por lo tanto, con mayores garantías de ecuanimidad y de eficacia, informar sobre las conductas monopolísticas e incluso orientar las soluciones legales más acomodadas al interés común de todos, y en especial de los obreros, que son los más afectados, como gran masa consumidora, por la actuación de los monopolios.

LA DESHUMANIZACION DE LA SOCIEDAD ANONIMA

EL arzobispo de Valencia, doctor Olaechea, ha publicado una pastoral sobre el problema del amor fraterno entre «cuantos de alguna forma integran las sociedades anónimas, en las que incluímos, dice, a las llamadas 'sociedades limitadas'».

Comienza señalando el señor arzobispo que no es descubrir nada nuevo el decir «que una gran parte de la humanidad ha barrido por entero de su seno las sociedades anónimas», y hasta el derecho natural a la propiedad privada de los bienes de producción». Barrido que se ha llevado en el recogedor «la sana libertad y, con ella, la propia dignidad del hombre».

«Sin embargo, continúa, el hecho terrible es éste, que una tercera parte de la humanidad no tiene ninguna sociedad anónima en su seno.»

A lo que hay que añadir que otra parte de la humanidad, «sin destruir la sana libertad y, por tanto, la dignidad del hombre, tan sólo sombreándola; sin abolir el derecho natural a la propiedad privada... tiende a estatificar, a «socializar», las gigantescas sociedades anónimas, cuya función llenaría, a su entender, con mayor razón y eficacia el Estado en favor directo de todos los ciudadanos: bancos, seguros, comunicaciones...».

Este hecho innegable de que mayor parte de la humanidad elimina o sustituye las sociedades anónimas, le lleva a decir al arzobispo de Valencia:

«Algo hay, pues, en las sociedades anónimas que entraña peligros; peligros que ellas tienen que suprimir, para que nadie las suprima a ellas.»

Para descubrir estos peligros se hace en la pastoral un breve estudio de la estructura y funcionamiento de tales sociedades. En él se observa que las sociedades anónimas llenan «una función que la actual marcha de la humanidad requiere: función que no podrían llevar a cabo, o la llevarían con harto mayor esfuerzo y desventaja, propietarios particulares y aun grupos de propietarios particulares personalmente responsables.»

Pero tales ventajas entrañan peligros: «uno es el que las sociedades anónimas, si no tienen en cuenta preferente el bien común, sino el lucro particular, pueden incurrir en monopolios que, matando toda competencia, les abre ancho surco para fijar, a su arbitrio, la calidad y el precio de los bienes por ellas producidos».

«Otro peligro es que el peso de su poder económico cargue tanto en la política que merme, ya que no suprima, la necesaria independencia de los poderes del Estado.»

El otro peligro, objeto particular de la pastoral, es «el de la deshumanización, por las sociedades anónimas, de las relaciones de los propietarios dadores de trabajo con los trabajadores que lo ejecutan».

Observa el prelado que en las memorias anuales de las sociedades anónimas (con algunas honrosas excepciones) se detalla la marcha económica de la empresa (activo, pasivo, amortizaciones e inversiones, dividendos, etc.) y, en cambio, «no se nombra o se alude a ella sin detalle, la parte social, la parte humana de la misma».

No se trata sólo de que la sociedad civil, y el Estado en su nombre, tiene derecho a saber ese detalle, sino que, a la luz del Evangelio, la deshumanización de un capital sin nombre no puede suponer también la despersonalización, la deshumanización entre «amos gigantescos y los aportacionistas de un trabajo con nombre»: técnicos, administrativos, obreros...

Por otra parte, los obreros han podido conocer, por los balances «los saneados dividendos dados al capital, cuando la empresa les negaba una prueba de elemental humanidad, en la peor angustia de su vida».

«Se llevan las sociedades anónimas a puro cálculo económico, cálculo frío, cálculo sin corazón y sin amor fraterno. Sólo manda la materia.»

Tras el balance de gastos e ingresos «se da el resto, trigo limpio, al capital de las sociedades anónimas. Si el trigo no sale limpio, o no sale tan limpio como la sociedad anónima se propone, se piensa en el despido, o, si no, en el cierre, y se lanza al paro a los trabajadores de sobra».

«Cabeza fría, acordialidad y leyes que se tiene cuidado en no saltar, para evitarse pérdidas y líos.»

Tras señalar el señor arzobispo que no basta la intervención del Estado para remediar tal estado de cosas, por la interferencia de poderes privados, porque la sociedad anónima no puede despojarse de la faceta social y dejarla, sin más, en manos del Estado y, sobre todo, porque «la recta conciencia de un propietario cristiano, por muy reducida que sea su propiedad» no permite que se desentienda de la función social de la misma.

La solución, pues, está, con arreglo a la pastoral que comentamos, en que las empresas actúen «con la cabeza económica que tienen... pero... con corazón de hermano, que, si no a todas, a gran parte de ellas les falta».

«Si sólo o casi sólo y con alreada preferencia piensan y trabajan por el aumento de bienes materiales; si éste es su ideal, ¿qué diferencia hay entre ellos y los marxistas?; ¿a qué tocar a rebato por el avance del comunismo y socialismo en el mundo?; ¿qué razón hay para oponerse a los que—por otra vía que ellos creen más rápida y segura—piensan y trabajan por el mismo ideal que ellos persiguen?»

El arzobispo, tras indicar que muchos miembros de los Consejos de Administración son ejemplares esposos, ejemplares padres de familia y ejemplares ciudadanos, observa: «No basta la bondad en el hogar y en la calle, no basta ir a la iglesia, no basta con ayudar con la limosna las obras de caridad y de culto. Si no se llena el deber de hermanos con los trabajadores de la sociedad anónima, todo eso no basta; es más, todo esto, sin lo otro, puede desprestigiar la religión y hacerla odiosa.»

Esperamos que estas diáfanas palabras del señor arzobispo de Valencia hagan meditar a los dirigentes de las sociedades anónimas, en especial a los que sostienen que su principal misión es remunerar al capital de las mismas. Porque, como se dice en la pastoral citada: «Las sociedades anónimas que siguen mirando sólo a la economía, las que sólo tienen en cuenta la parte material, las que son monstruos de enorme cabeza y de ninguno o muy ruin corazón, hacen temer que deje el Señor que las barran a ellas y a todos, los otros dos tercios de la humanidad que queda libre.»

LA PRINCESA Y EL MODISTA

HAY una anécdota muy graciosa de la vieja reina Guillermina de Holanda. Cuando, ocupado su país por las tropas alemanas, se refugió en la corte británica, una de las primeras providencias que hubo que tomar fué completar su breve equipaje. Llamaron a la sombrerera de la real casa, que acudió con innumerables y costosos modelos. Ninguno le gustaba a la cincuentona y oronda majestad. Hasta que se fijó en uno negro, muy corrientito, que llevaba la propia modista. "Quiero ése. Hágame uno como ése." Y así fué. Guillermina, tan sencilla en el vestir y tan amada por su pueblo, no deja por eso de ser una de las mujeres de más colosal fortuna del mundo. Fortuna ya particular. Diríase que cierta despreocupación en cuestiones indumentarias o ciertá vulgaridad suele ser hipócrita compañera de fortunas sólidas. Por otra parte, quizá una reina no necesite ser, además, reina de elegancias.

Otro de los personajes monárquicos más amado por su pueblo ha sido la reina Mary, abuela de la actual Isabel II. Parsimoniosa y económica, detallista en todo. Y portadora de los más inefables sombreros que han visto corte y calle. Como por la chilaba y la vestidura del árabe no han pasado los siglos ni la moda, fieles a los momentos de su grandeza, por el atuendo personalísimo de la buena reina Mary no pasó la nueva generación, los últimos veinte años. Bien es verdad que ella podía atreverse, dada su majestad, con aquellos sombreretes.

Al pueblo, a los representados por el poder monárquico, quizá les agrade tal sencillez y anticualla. Entre nosotros se comentó mucho, y aún llega a algunos manuales de Historia, el jubón con mangas postizas del rey Fernando, remendado por la gran reina católica. Lo de la ropa interior, esperando sin cambiarse hasta la rendición de Granada, en estos tiempos de higiene popular gusta menos. Pero ambos detalles no añadieron nada a la gestión política de la reina. Se trataba de virtudes menores, y no son por ellas por las que la recuerda la Historia.

Otra reina popular y provechosísima para su país fué Isabel I de Inglaterra. El lujo de su fastuosa existencia no le impidió ser excelente y amada gobernadora.

La modestia, algo hipócrita, o el esplendor en la indumentaria, puede ser el gesto con que las princesas de hoy se muestren ante lo que pudiéramos llamar "su público".

Una de las más sinceras y acertadas es la princesa Astrid de Noruega. El primer paso por el camino que marcha ella lo dió Margarita de Inglaterra casándose con un fotógrafo casi de cámara. Astrid de Noruega ha sido aún más atrevida e inteligente. Se casa con el señor Martin Farner, propietario de un negocio de modas en Oslo. Todas las mujeres del mundo no saben que envidiarla más, si el nacer princesa—que van quedando pocas—o el matrimonio que le da un seguro de elegancia. La ropa le saldrá muchísimo más barata que si fuera simple cliente.

Claro que los sangreazulados de verdad miran siempre con displicencia a estas monarquías escandinavas de origen reciente y casi plebeyo, reverdecidas con sangre de soldados napoleónicos. Las encuentran burguesas. Sin embargo, la burguesía avanza hacia los tronos. Y ocurre que justamente en torno a estos tronos, donde la realeza aparece algo en bata y zapatillas, y los reyes, simples funcionarios del Ministerio de Estado, no hay revoluciones, sino amor. Quizá estos reyes sean un poco excesivamente democráticos y lleguen a pedir, como en el caso de la princesita Astrid, préstamos de elegancia a la propia burguesía. Lo sentimos por los realistas—en el sentido político de la palabra—rabiosos, pero si esto sigue así y la moda prospera, y prosperará, pues han empezado a lanzarla mujeres jóvenes y bonitas, la primera dama de cualquier Estado presidencialista, tal como la señora Kennedy, va a resultar más inasequible que las damas de estas campechanas, democráticas y simpaticonas monarquías.

Eugenia SERRANO

EL PALO Y LA VELA

LA INFLUENCIA

SIN necesidad de desplazamientos, los madrileños pudieron darse cuenta de lo ocurrido en el «Nou Camp» y contemplar el partido Barcelona-Madrid por sus propios ojos gracias a la televisión. Los comentarios cafeteriles que escuché fueron unánimes: al Real Madrid le escamotearon el partido, pues de los tres goles anulados dos por lo menos eran válidos. Estos hurtos arbitrales tienen una humana explicación, y a mí el árbitro Mr. Leafe me recordó muchísimo a Ceferino Martínez.

Conocí a Ceferino en 1941, durante el servicio militar. Ceferino pasó su adolescencia escardando cebollinos, tarea que no era de su agrado, toda vez que le producía callos en las manos y él se conformaba con tenerlos en los pies, ya que en su árbol genealógico contaba con varios antepasados que fueron carteros rurales. Cuando nos correspondía «servicio de cocina» y pelábamos patatas juntos bajo la inspección de un sargento, técnico en mondas, Ceferino contábame sus proyectos para el porvenir. Quería probar suerte en Madrid, donde conocía a un concejal que era de su pueblo, al que todo el mundo llamaba «el Atorigao», pero que se había despabilado bastante.

Pasó el tiempo, y un buen día—en 1944—encontré a Ceferino en la calle de Alcalá, luciendo uniforme de guardia urbano. Parado junto a una Vespa, tomaba el número de la matrícula.

—¿Qué haces? —interrogué.

—Preparándome a multar. Aquí está prohibido el aparcamiento.

Delante de la Vespa vi un automóvil aparcado. Era un Chrysler elegantísimo, aristocrático, despampanante.

—Y el Chrysler, ¿qué?—inquirí—. También aparca en lugar prohibido.

—Llevo pocos días en el cargo—se excusó—. Y no me atrevo. A lo mejor pertenece a un ciudadano influyente, meto la pata y me mandan a escardar cebollinos a mi pueblo.

Reconozcamos que a los árbitros les ocurre igual. El equipo que juega en su campo representa para ellos el Chrysler. Y el equipo forastero, la Vespa. Si el árbitro pita faltas al dueño del campo, los cien mil espectadores que lo llenan pueden dedicarse a silbar estruendosamente. Y los timpanos del árbitro se van a escardar cebollinos, porque se queda sordo para toda la vida. En cambio, si sólo ve las faltas al equipo forastero o las inventa, el árbitro no tiene nada que temer. Es lo que los críticos deportivos llaman «la influencia del campo de juego».

En esta ocasión el forastero Real Madrid ha sido la Vespa, teniendo que aguantar toda clase de multas. Y preciso es reconocer que tuvo suerte, en cierto modo, pues hubo momentos en que temí que míster Leafe le pitara a Marquitos el asesinato del general Prim. En cambio, el Barcelona, que correteaba por los pasillos de su casa, fué el Chrysler. Y si Ramallets no mandó al árbitro a por tabaco durante el primer tiempo fué porque Ramallets es un capitán de equipo muy educado, al que no le gusta abusar. Pero estoy seguro que Mr. Leafe no hubiera puesto demasiados inconvenientes.

Igual que Ceferino en sus primeros días de guardia urbano, Mr. Leafe «manitas de plata», se deja coaccionar por el ambiente. Una pena. Porque los chicos de don Santiago, que jugaron como leones con calzón corto y no tienen la culpa de nada, pagaron los platos rotos. Y escribo «platos» y no «copas», porque todos vimos por la televisión que al Real Madrid, pese al resultado oficial, no se le han caído las Copas.

Evaristo ACEVEDO

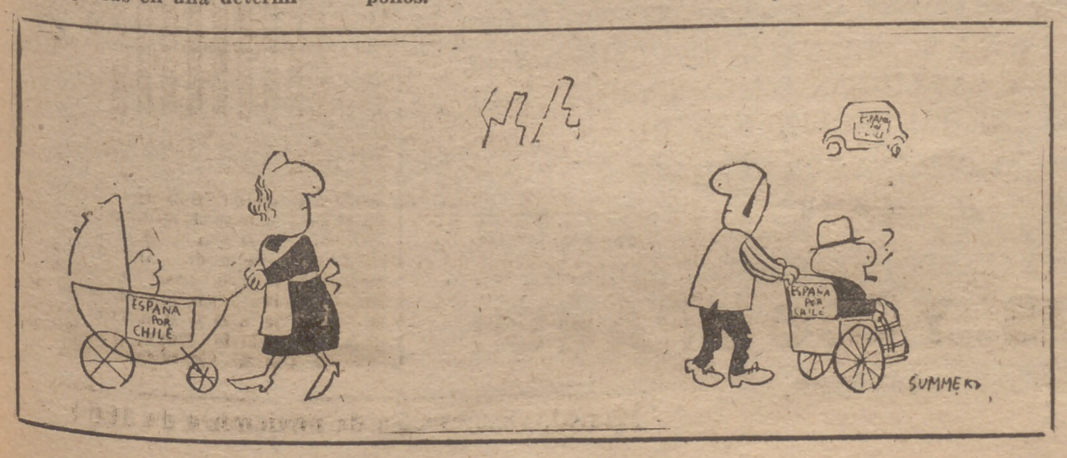

RIO DE JANEIRO: Carmen ESTER

LA CATASTROFE DEL PANTANO DE OROS PUEDE REPETIRSE

- Hay que terminar las obras antes que comiencen las grandes lluvias
- 1.600 hombres con 120 máquinas trabajan con afán de concluir con anterioridad a la fecha fatídica

RIO DE JANEIRO. (De nuestra corresponsal, Carmen Ester.) —Aún está vivo en todo el país el recuerdo de la catástrofe que el año pasado provocó en el Estado de Ceará el rompimiento parcial de la presa del pantano de Orós, que causó bastantes muertes y que dejó a cien mil personas sin hogar y en la ruina. Después de la tragedia se emprendieron las tareas de reconstrucción de lo destruido y las de terminación de las obras.

Por aquel entonces, el Presidente, Juscelino Kubitschek, sobrevoló la región e, impresionado, anunció que Orós estaría acabado totalmente para el 15 de noviembre, fecha en que él lo inauguraría solemnemente. Pero la inauguración prometida ha tenido que ser retrasada. Lo peor es que, si las obras del pantano cearense no están acabadas antes del mes de marzo, cuando empieza la estación de las grandes lluvias, es muy posible que se repita nuevamente la impresionante desgracia de hace unos pocos meses.

Mil seiscientos hombres, empleando 120 máquinas de construcción, trabajan denodadamente, a fin de tener terminados antes de la fecha fatídica los 50 metros de altura, los 270 de anchura de base y los 670 de longitud de las paredes que el pantano precisan para dejar la región libre de cualquier peligro. Ahora está la presa con 44 metros de altura. Faltan, pues seis metros más. ¿Habrá tiempo de hacerlos?

EL PANTANO DE OROS, VIEJA ASPIRACION DEL ARIDO CEARA

Esta es la cuarta vez que en treinta y ocho años se intenta la construcción del pantano. En 1922, una compañía norteamerina se empeñó en su construcción, levantando un muro de piedra que fué derribado por las aguas. En 1936 se puso nuevamente manos a la obra, pero se abandonó poco después. El tercer intento fué el del año pasado. Ahora, pues, se está realizando la cuarta tentativa.

LA TRAGEDIA DEL PASADO MES DE MARZO

Las obras de construcción del pantano de Orós estaban ya a punto de ser rematadas cuando llegó la época de las grandes lluvias. Durante tres días consecutivos la crecida de los ríos que van a desembocar en el Orós hizo subir el agua embalsada hasta 700 millones de metros cúbicos, rebasando en más de cuarenta millones su capacidad en aquellos momentos. Por fin, a las cero horas diecisiete minutos del día 26 del mes citado ocurrió el rompimiento parcial de la presa, a pesar de los esfuerzos denodados que se hicieron por mantener la pared en pie. Tal vez éstos fueron la causa de que la desgracia no adquiriera aún proporciones mayores.

Los perjuicios económicos fueron incalculables. Sólo en el municipio de Aracati las pérdidas se estimaron en cien millones y medio de cruceiros. El Gobierno brasileño gastó tres millones diarios en socorrer a las cien mil víctimas.

A los pocos días de la tragedia de Orós, Brasilia era inaugurada con grandes festejos. El diputado Fernando Ferrari, en la Cámara, expuso su extrañeza ante las fiestas que se preparaban para la inauguración de la nueva capital mientras el Nordeste estaba de luto.

—Mejor sería emplear todo ese dinero en socorrer a ese puñado de brasileños, hermanos nuestros, que se han quedado sin lo poco que tenían, dijo.

EL INHOSPITO NORDESTE BRASILEÑO

El diputado Ferrari sacaba a público oportunamente la cuestión sangrante del nordeste del Brasil. Comprende éste un tercio del territorio nacional—la totalidad del Estado de Ceará, los Estados de Piauí, Río Grande del Norte, Paraiba, Pernambuco, Alagoas y Sergipe, casi completos, y una gran parte de los de Maranhao y Bahía—que es abatido por periódicas y terribles sequías que afectan a una población de 20 millones de personas, constantemente acosadas por el hambre y la miseria.

En el Nordeste la renta media anual "per capita" no pasa de las seis mil pesetas, y hay regiones en las que no llega a las tres mil. La alimentación, lógicamente, es deficientísima: la media de calorías diarias no rebasa en ningún caso las 1.644. El promedio de vida de los hombres es solamente de veintiocho años, y el de las mujeres, de treinta y dos. La mortalidad infantil es aterradora: los niños suelen morir antes de completar su primer año de vida.

Cuantos tienen una oportunidad abandonan aquellos campos desérticos, que no dan para vivir ni en las más precarias condiciones. Marchan hacia las ciudades buscando refugio en ellas. A Recife, la mayor población de la región, llega cada día un número mayor de campesinos del Nordeste, haciendo que de las 800.000 personas que viven en la capital pernambucana, 400.000 estén totalmente paradas o parcialmente sin trabajo. Todos ellos llevan en su aspecto físico la marca del ambiente desolado en que vinieron al mundo.

Los estados nordestinos son algo así como el pariente pobre de una familia rica. El Estado de Ceará—el más afectado por la situación caótica que queda relatada—produjo en 1959 40 millones de kilos de algodón; pero sólo pudo exportar seis millones, siendo obligado a vender los otros 34 millones en los mercados internos a precios mucho menos compensadores. De las divisas procedentes de la exportación de esos seis millones de kilos de algodón, únicamente un 10 por 100 se destinó a beneficiar el Ceará. El resto fué empleado principalmente en comprar maquinaria que permitiera continuar a buen ritmo la industrialización del Estado de Sao Paulo. Mientras tanto, en el Nordeste, los ferrocarriles se deterioran sin que sean reparados; las pocas fábricas existentes se desgastan, sin que sean reparadas; los establecimientos fabriles algodoneros se arruinan... Y lo que sucede con el algodón ocurre con el resto de los productos nordestinos, incluso con el petróleo del Reconcavo bahiano.

Así es el nordeste brasileño, que ansiosamente espera que las obras del pantano de Orós puedan ser terminadas antes del mes de marzo para que no se repita la aún reciente tragedia pasada.

Por fortuna parece que los próximos años van a ser más venturosos para los nordestinos. El Presidente electo del Brasil, Jânio Quadros, ha hecho promesas solemnes que es de esperar cumpla al pie de la letra. El tema del Nordeste ha traspasado las fronteras a través de distintos reportajes aparecidos en la Prensa norteamericana y en las de otros países. El "The New York Times", por ejemplo, se ocupó recientemente del asunto en su primera página.

LISBOA: Conchita Guerrero

INGENIEROS AGRONOMOS ESPAÑOLES CONDECORADOS EN PORTUGAL

EL EMBAJADOR DE ESPAÑA LES OFRECIO UN ALMUERZO

LISBOA. (Crónica de nuestra corresponsal, Conchita Guerrero.)—La amistad peninsular acaba de vivir nuevas jornadas de comprensión, afecto e intercambio. En una breve ceremonia han sido agraciados con la Orden del Mérito Agrícola, concedida por el Jefe del Estado portugués, el director general del Instituto de Colonización español, don Alejandro Torrejón; el director de los Servicios de Concentración Parcelaria, don Ramón Beneyto Sánchez; el presidente de la Confederación Hidráulica del Guadiana, don Leonardo García Ovies, y don Manuel García de Oteyza, delegado del Instituto de Colonización en la provincia extremeña, que ha tenido la fortuna de ver abiertos amplios y prometedores futuros agrícolas merced al generoso plan Badajoz.

Los ingenieros agrónomos españoles han pasado varios días en Portugal, invitados por sus colegas lusitanos, los ingenieros-técnicos doctor Vasco Rodrigues Pinto Leonidas, presidente de la Junta de Colonización Interna, y doctor Amaro da Costa, director de los Servicios Hidráulicos.

«El plan Badajoz es una obra que quedará marcando una época en la economía agrícola de España», dijo el secretario de Estado de Agricultura en el acto de imposición de las condecoraciones. Y más adelante, refiriéndose a los planes de regadío de Aragón, Jaén y otras regiones españolas, en los que además de intervenir diversos factores desempeña uno principalísimo, el de la hidráulica agrícola, todo ello, englobado dentro de una meritísima obra de colonización y sociología agraria, el señor Quartim Graça añadió: «Todo eso fué lo que observamos en Badajoz y que tanto impresionó al doctor Oliveira Salazar durante su reciente y rápida visita a la región extremeña beneficiada por el grandioso plan.»

En efecto, tras la histórica entrevista del Caudillo y Oliveira Salazar en Mérida, ambos Jefes de Estado visitaron el plan Badajoz, por el que el presidente del Consejo portugués mostraba gran interés. Y desde entonces varias han sido las ocasiones en que Salazar ha elogiado gustosamente las gigantescas obras de regadío de la hasta ayer árida provincia de Extremadura.

Muchos han sido los estudios realizados estos días sobre el terreno por los técnicos peninsulares en la región de Pegões. La colonia agraria de Pegões, a pocos kilómetros de Lisboa, en la orilla sur del Tajo, es una realización modelo en su género. De ahí que los peritos del plan Badajoz y los de Pegões se hayan sentido como pez en el agua las jornadas que pasaron juntos, examinando experiencias y consultándose dificultades. Tanto los técnicos españoles como los portugueses han hecho constar a la Prensa las ventajas de una intensificación de relaciones entre los ingenieros de ambos países peninsulares, a los que se ha confiado este problema agrícola, de gran trascendencia política, económica y social, básica para el progreso de las dos naciones.

Ya en vísperas de la partida, los ingenieros convocaron una conferencia de Prensa en el Secretariado Nacional de Información. En ella habló, a modo de presentación, el doctor Vasco Leonidas, que dió a conocer a la Prensa lusitana los antecedentes y finalidades en la institución de colonatos, y también del emparcelamiento de las propiedades rurales en España, diciendo que los técnicos portugueses han cogido valiosas enseñanzas de la política económicosocial desarrollada en nuestro país.

Seguidamente habló el señor Torrejón de las grandes obras hidráulicas en curso, base de la preparación y alimentación de los terrenos colonizados o por colonizar en parcelas de regadío, y de los planes inmediatos, que alcanzan unas 800.000 hectáreas de terreno y otras extensas áreas. «Por medio de la colonización interna —dijo—ya se encuentran colocadas 41.151 familias en España, y la experiencia ha hecho ver en la practica que en vez de fomentar las residencias aisladas del colono es preferible agruparlos en aldeas, con su centro cívico, en el que los habitantes tienen su recreo, asistencia médica, religiosa, establecimientos comerciales, etc. Hasta ahora se han construído, dentro de este nuevo régimen agrícola, 165 nuevas aldeas, con 16.666 viviendas, estando ya en vías de construcción otras 4.500 casas.»

A continuación pronunció unas palabras de agradecimiento, en nombre propio y en el de sus colegas, por la distinción que les había sido otorgada, don Ramón Beneyto, que subrayó la necesidad de fomentar el aprovechamiento de la producción agraria, pues «la agricultura fué, hasta ahora, el pariente pobre de todos los sectores económicos». Llamó la atención hacia la utilidad de la concentración parcelaria, cuestión en la que Alemania fué el primer país a ponerla en práctica. Y, por último, llevando la iniciativa a su aspecto humano, afirmó no ser admisible que se dejen improductivas grandes extensiones de tierras cuando tan necesarias son a la subsistencia.

Por las impresiones cambiadas en la rueda de Prensa, nos atrevemos a subrayar, de nuestro propio peculio, lo muy difícil que resulta la ingrata tarea de alterar la estructura de la propiedad entre pueblos que, como los de Portugal y España, poseen un entrañable apego a la tierra de sus mayores.

El embajador de España, don José Ibáñez-Martín, ofreció un almuerzo en su residencia de Palhavá a los ingenieros agrícolas de ambos países. Al almuerzo asistió el secretario de Estado de Agricultura y se brindó por el progreso y prosperidad de las dos naciones que forman la Península Ibérica.

NOVIAS...
EL MUEBLE MODERNO HACE MAS AGRADABLE LA VIDA
VIVA MEJOR CON
Muebles PLYM

CALIDAD - ELEGANCIA - CONFORT
Exposición y venta: Gran Vía, 40 - Tl. 231 2117
Entrada por Concepción Arenal (frente a Pasapoga)

LEA, LE INTERESA
CONSTRUCCIONES LUIS LOPEZ LOPEZ LE OFRECE SU
3.ª FASE DE VIVIENDAS
ENTRADA UNICA: 26.500 PESETAS (RESTO, CINCO AÑOS, A 639 MENSUALES). CARRETERA DE ARAGON, NUM. 210
Antes de la Cruz de los Caídos (entrada por Vázquez de Mella)
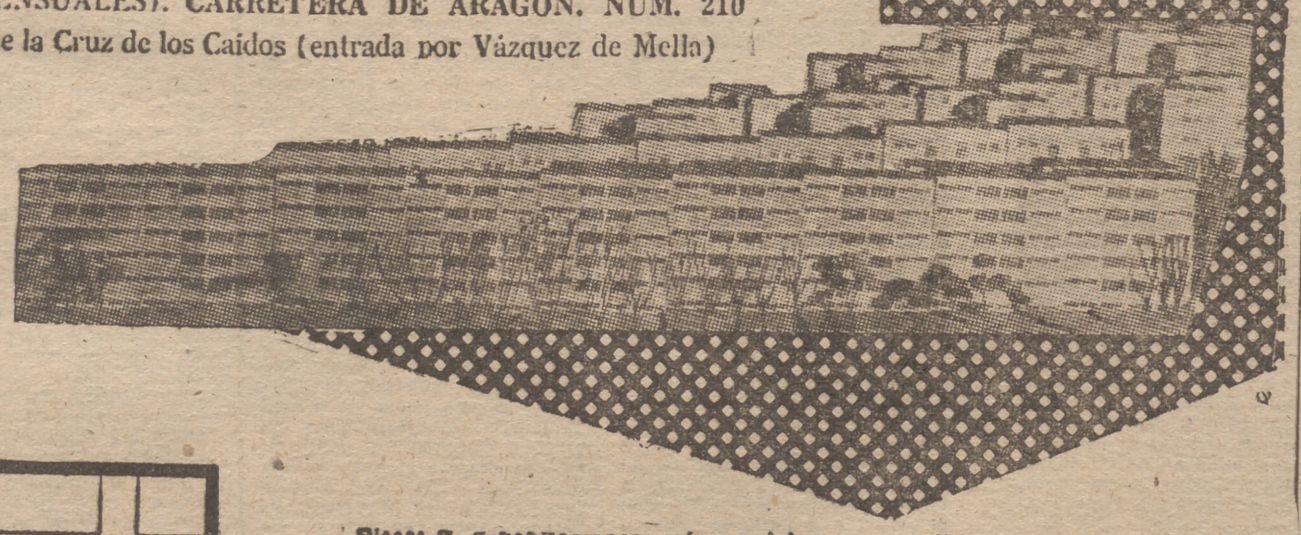
SLOGAN - pub.
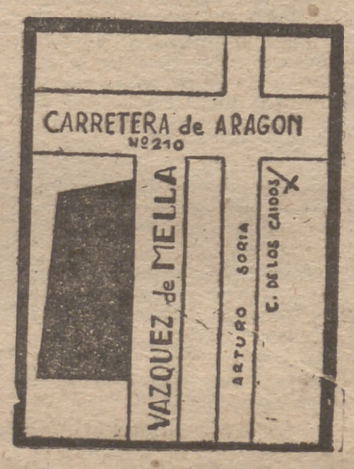

Pisos: 3, 4 habitaciones, más servicios, agua caliente. Escuelas, jardines
COMUNICACIONES: TRANVIAS NUMEROS 5 Y 12. AUTOBUS 28. Y TODAS LAS LINEAS DE LA CARRTERA DE ARAGON (METRO PROXIMAMENTE)
Informes y contratación: OFICINA CONSTRUCTORA
FARMACIA, 4, 1º IZQUIERDA
HORAS: 10 A 1 Y 5 A 8 (EXCEPTO SABADOS TARDE)
¡¡VEALOS Y COMPARE!!

AGENTES VENDEDORES
PRECISA
importante organización comercial del ramo de alimentación para trabajar sus artículos en exclusiva en la plaza de Madrid. Sueldo y comisión. No se necesita experiencia profesional. Preferible edad 25 a 35 años
Presentarse hoy sólo, de 4 a 8 de la tarde, en Estrella, 7, 1.º E. Madrid

PROXIMA INAUGURACION
Landara CLUB
PLAZA DE CHUECA, 6

Kasavubu prepara la llegada de la comisión O.N.U. conciliadora

Leopoldville: Las embajadas R. A. U. y Guinea, amenazadas de expulsión

PARIS, 25.—El Presidente congoleño, Joseph Kasavubu, ha llegado esta mañana a París por vía aérea procedente de Nueva York. Kasavubu es acompañado por su delegación en la O. N. U., para continuar esta noche hacia Brazzaville, donde asistirá a los actos conmemorativos del aniversario de la República del ex Congo francés.

Kasavubu retiró sus objeciones a los planes de las Naciones Unidas de conciliación entre los dirigentes congoleños, según se anunció anoche en la sede de la O. N. U.

Kasavubu preparará la llegada de la Comisión de Conciliación, compuesta por 13 miembros, nombrada por el comité asesor del secretario general para la cuestión del Congo.

R. A. U. Y GUINEA.—José Nussbaumer, comisionado para el Interior, ha repetido su amenaza de expulsar a los miembros de las embajadas extranjeras durante una conferencia de Prensa, en la que dijo que ciertos diplomáticos extranjeros que se habían inmiscuído en los asuntos internos del Congo serán expulsados de este país "dentro de pocas semanas".

Al parecer, Nussbaumer se refería a las supuestas interferencias de funcionarios de las embajadas de Guinea y la República Arabe Unida.

TENSION.—Los soldados tunecinos se atrincheraron ayer en las proximidades de las residencias de los jefes de las fuerzas de las Naciones Unidas y pusieron guardia en todas las oficinas de la O. N. U. en Leopoldville, dispuestos a enfrentarse con cualquier intento de represalias por parte de los soldados congoleños, "muy intranquilos", según el vicecomisario para Información, Pascal Kapella.

Por su parte, Mobutu ordenó a sus soldados que devuelvan más de cincuenta vehículos de las Naciones Unidas que fueron confiscados después del ataque en la noche del lunes contra la Embajada de Ghana. (Efe.)

CONFERENCIA DE FERNANDO CAÑELLAS EN CIUDAD REAL

CIUDAD REAL. (Por teléfono, por Carlos María San Martín.)—En Puertollano, y con motivo de la conmemoración de la muerte de José Antonio, ha pronunciado una lección política don Fernando Cañellas, inspector nacional de Prensa del Movimiento, premio nacional de Periodismo y director del semanario «Afán».

Dijo que no había venido a pretender hacer un canto triste sobre la figura de José Antonio, ya que ello está muy distante de la forma de ser y de sentir de un falangista.

Después de exponer magistralmente la personalidad de José Antonio ante la muerte, dice que José Antonio es convocatoria permanente, que José Antonio es revolución permanente. Que su concepto revolucionario es totalmente nuevo: no es un concepto frío de laboratorio al estilo liberal, sino que va impregnado de ese calor y esa vida que sólo puede dar un espíritu generoso. No concibe la revolución con un criterio materialista, sino con arrebatado espiritualismo. Para José Antonio, revolución era algo más profundo, más serio que todo eso; «la revolución bien hecha—decía con acertada palabra—, la que de veras subvierte las cosas, tiene como característica formar el orden».

Analiza luego, con rigor y precisión, el concepto de revolución a la luz de los textos joseantonianos.

Termina diciendo que el Movimiento Nacional, recogiendo el credo falangista, aspira al ideal del obrero-persona, que no se circunscribe a los derechos económicos, sino a los que como personas le corresponden; concepto totalmente diferente al concepto obrero-mercancía del liberalismo capitalista y del de obrero-consumidor del capitalismo social. Dice que la España de hoy no es aquella chata y triste que se estaba desmigajando en luchas parlamentarias.

†

EL SEÑOR

DON JUAN STRUUCK

Director Gerente de LABORATORIOS COMPANY, S. A.

FALLECIO DE ACCIDENTE EN MADRID

el día 23 de noviembre de 1960

HABIENDO RECIBIDO LOS SANTOS SACRAMENTOS

R. I. P.

Su esposa, doña Sara Pulgar Toledo; hermanos, Flora, María Antonia, Juana y Filiberto; hermanos políticos, sobrinos y demás familia

RUEGAN una oración por su alma

La conducción del cadáver se verificará mañana, día 26, a las once horas, desde el Depósito Judicial (Santa Isabel, 53) al cementerio de Nuestra Señora de la Almudena.

El funeral que se celebrará a las 13,15 horas del mismo día en la iglesia Parroquial de San Agustín (Joaquín Costa, 10), será aplicado por su eterno descanso.

Funeral por los granadinos caídos durante la Cruzada

En la basílica de la Santa Cruz del Valle de los Caídos se celebró un solemne funeral en sufragio de los muertos en la Cruzada de Granada y su provincia.

Asistieron las primeras autoridades y diversas representaciones de las mismas, y al terminar el funeral, el obispo de Guadix, don Rafael Alvarez Lara, ofició un responso. Las primeras autoridades y otras personalidades granadinas dieron guardia durante el funeral a la tumba de José Antonio. La basílica estaba muy concurrida, porque de Granada llegaron por diversos medios, entre ellos en autobuses, expediciones de granadinos para asistir al acto.

Después, el gobernador civil, el alcalde, el presidente de la Diputación y el subjefe provincial del Movimiento, acompañados por el catedrático don Antonio Luna, estuvieron en el puerto de Navacerrada para ver las instalaciones del telesilla con vistas al montaje de un sistema análogo en Sierra Nevada. Fueron atendidos por los señores del Patronato de Navacerrada y el alcalde de Cercedilla, don Miguel Arias. Visitaron también la emisora de televisión.

instale seguridad

* Protección para sus aparatos y red eléctrica (por reacción térmica).
* Delator de cortocircuitos.
* Doble uso de disyuntor e interruptor.
* Gran economía.
* Fácil instalación.
* Mínimo tamaño.

DIRUPTOR

más rápido que el apagón

Fabricado bajo patente de ELECTRIC PRODUCTION (PARIS)

Distribuidor para toda España

De venta en establecimientos del ramo

ONARA, S. A. O'Donnell, 8 - Tel. 2360724 - Madrid

IBERIA le da MAS

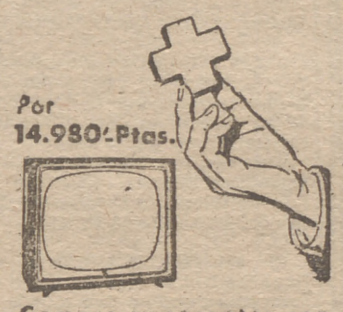

Compre su receptor con MAS facilidades en la Agencia Oficial RADIO MELODIA

Corredera Baja, 7

Tel. 231 23 21 MADRID

SEIS MESES de garantía

Reparaciones a domicilio

Iberia — RADIO MELODIA

El único TELEVISOR con pantalla de 110°, SYLVANIA SYLVERGOLD

¡30 mensualidades de 992 pesetas., SIN ENTRADA!

IMECA

Glorieta Embajadores, 7

Pacífico, 82

Zurbano, 65

MINISTERIO DE OBRAS PUBLICAS

PARQUE CENTRAL DE AUTOMOVILISMO Y MAQUINARIA

Este Parque celebrará subasta de varios lotes de piezas de repuesto cubiertas y restos el día 12 de diciembre del presente año, en las oficinas del mismo, sitas en la calle del General Varela, número 21, Madrid, a las once horas.

La relación de los lotes y las normas para la celebración de la subasta estarán expuestas en las citadas oficinas y en los lugares donde se exponen los mismos admitiéndose la presentación de proposiciones hasta las once horas del día 9 de dicho mes.

Podrán examinarse los lotes comprendidos del 1 al 26 en el aparcamiento de maquinaria de este Parque Central (Fuencarral) antigua carretera de Hortaleza, y los lotes 27 y 28, en Raimundo Fernández Villaverde, número 52, durante los días hábiles comprendidos del 1 al 9 de diciembre entre las nueve y las trece horas.

Madrid, 18 de noviembre de 1960.—*El Ingeniero Director.*

¡MUY PRONTO NOËL en su casa!

MUEBLES

almacenes joaquín, S. A.

ATOCHA, 34
ATOCHA, 21
teléfono 239 12 22
teléfono 239 09 38

Teatro BEATRIZ

9 ULTIMOS DIAS

Maribel y la extraña familia

Comedia de MIGUEL MIHURA

(Premio Nacional 1960)

COMPAÑIA

MARITZA CABALLERO

MECANICO de AUTOMOVILES

Con mucha experiencia en motores de gasolina y diesel. Se precisa en importante empresa para cargo de responsabilidad. Habrá de someterse a un curso de capacitación. Edad mínima, treinta años. Escribid, con amplios detalles de ejecutoria profesional, al Apartado M. D. M. n.º 718. Madrid

†

EL SEÑOR

DON JUAN STRUUCK MAS

DIRECTOR GERENTE DE LABORATORIOS COMPANY, S. A.

Falleció de accidente en Madrid

EL DIA 23 DE NOVIEMBRE DE 1960

HABIENDO RECIBIDO LOS SANTOS SACRAMENTOS

R. I. P.

El Consejo de Administración y personal de Laboratorios Company, S. A., al participar tan dolorosa pérdida,

SUPLICAN una oración por su alma

La conducción del cadáver se verificará mañana, día 26, a las once horas, desde el Depósito Judicial (Santa Isabel, 53), al cementerio de Nuestra Señora de la Almudena

El funeral que se celebrará a las 13,15 horas del mismo día, en la iglesia parroquial de San Agustín (Joaquín Costa, 10), será aplicado por su eterno descanso.

APOTEOSIS DEL FUTBOL LATINO

(Notas de un partido inovidable)

ESTE último Barcelona-Madrid podríamos calificarlo como apoteosis del fútbol latino. ¿Porque hay estilo más bonito, bravo y penetrante? Ninguno. Los sudamericanos deleitan; los británicos impresionan en su forma física; Alemania, por disciplina. Y el criterio español, cuando abre el grifo del «no va más» tiene arte, eficacia, nervio, brillantez individual e idea colectiva. Una maravilla y la mejor propaganda del fútbol.

No siempre el marcador dice la verdad de lo ocurrido en el terreno y esta vez fué una. El Madrid tuvo el juego en sus manos, disparó más, resultó bloque de mayor espectacularidad y rendimiento..., pero perdió. Diez hombres en finales del primer tiempo, por lesión de Pachín; nueve terminando el partido, con Casado cojo. A pesar de ello un Barcelona cerrado, lleno de recelos, y un Madrid que dominaba sin llegar el gol, y si llegaba, no valía, como en el tanto de Di Stéfano.

Si diéramos justa valoración a los jugadores del Madrid, de uno a tres, Vicente quedaría con dos (debió salir antes en el remate de Evaristo); Marquitos, uno; tres, Santamaría; dos Casado; tres, Vidal; tres, Pachín; cero, Canario; dos, Del Sol; tres, Di Stéfano; cero, Puskas, y tres, Gento. Numéricamente, ésa es la gran verdad del rendimiento madridista en el «Nou Camp». A cada uno lo suyo y según sus méritos.

Entre los valores destacados, Gento fué expreso a vía libre; Santamaría, león del área; Vidal, hermano siamés de Luis Suárez; Pachín, gran revelación en su nuevo puesto; Di Stéfano, «Toscanini del fútbol» con batuta inimitable y única. En el lado catalán, Evaristo simbolizó la inteligencia al servicio del fútbol; Kubala, gran cerebro, lento, pero eficaz; Segarra, la experiencia, y Ramallets, el hombre que lo paraba todo.

Si Pachín no queda fuera de combate, ¿qué habría pasado? Porque en el primer tiempo, jugando el Madrid un 4-3-3, con Di Stéfano entre Vidal y Pachín, sistema preconizado por PUEBLO, con Del Sol enlace, los pentacampeones fueron dueños y señores de esa zona vital, que es el centro del campo, y al mandar en ella tuvieron el mando del juego. ¡¡Qué maravilla ver a Di Stéfano, en los cuarenta y cinco minutos iniciales como organizador general!!

Mejor fútbol en el primer tiempo que en el segundo. Partido de gran superioridad el del «Nou Camp» sobre el jugado en Chamartín. No hay punto de comparación. Entre todos los últimos grandes partidos queda con el Italia-Inglaterra, por 1948; España-Inglaterra, en Brasil, por 1950; España-Bélgica, en Barcelona, en 1953; el primer tiempo Manchester-Madrid, en Copa de Europa; la final europea Reims-Madrid, en París, cuando el Madrid levantó el cero-dos; el encuentro final de la Copa del Mundo, Brasil-Uruguay, en 1950. Y nada más. Lo del miércoles fué excepcional.

Kubala, extremo, nada. Jugó con el 7 en la espalda, pero su misión fué entre los volantes, algo similar a lo que hizo Di Stéfano. En el saque de esquina, origen del primer tanto catalán, Kubala envió la pelota en forma precisa y exacta al único jugador libre, Vergés. ¿Cómo en partidos como éstos puede haber un contrario desmarcado en el área? Pues así fué y se repitió luego con Evaristo en la jugada de su extraordinario gol.

El Madrid venía jugando el sistema posicional 4-2-4, pero ante el Barcelona cambió el dispositivo por el 4-3-3 y le dió mejores resultados. Sus hombres, en la mejor formación son más aptos en el segundo criterio que en el primero. Menos recorrido de campo, seguridad idéntica en el cierre del camino del área y mejor enlace entre Di Stéfano y Del Sol. En fútbol, los hombres son quienes imponen la idea posicional y no al revés.

Un medio, caso de Vidal, puede fracasar en tarea que no va a sus condiciones, medio creador, y en cambio conseguir el triunfo en otra misión. Su marcaje de Suárez, arquitecto del fútbol azulgrana, fué modelo de eficacia, y Luisito corría de un lado a otro huyendo de su vigilante, quien por correr más y con mayor resistencia terminó por apoderarse de la moral y el juego de Suárez. ¡¡Y cómo se notó en el fútbol del Barcelona!! La inteligencia de un preparador está en dar a cada uno de sus hombres la misión que mejor pueda desempeñar.

Pachín se ha revelado medio sensacional y además mixto de ataque y defensa. Porque lo hace todo. Nuestro compañero Barbosa le preguntaba, hace días, en qué puesto le gusta jugar: defensa central, zaguero de ala o medio. «Me encantaría quedar como volante.» Pues ya lo sabe Muñoz, y es posible que, para Chile, España tenga un jugador útil..., con permiso del gran Gensana, fenómeno de la especialidad destructiva.

Y mañana nos ocuparemos de los arbitrajes. Vale la pena.

El partido del "Nou Camp", en la Prensa extranjera

"El REAL MADRID no podía esperar un fin más glorioso"
(«FRANCE SOIR»)

"Nunca fueron tan grandes sus jugadores como en esta derrota"
(«DAILY HERALD»)

LOS periódicos franceses dedican grandes espacios para informar a sus lectores del partido celebrado el miércoles por la noche en el «Nou Camp», de Barcelona.

«L'EQUIPE»: «El Real Madrid jugó mejor que su rival en la primera parte y dominó nuevamente durante el segundo tiempo; pero encajó dos goles mientras que sólo logró uno. La fe del Barcelona habría salvado una montaña; pero el equipo del Madrid cayó con gloria.» Añade el periódico francés que el trío Kubala, Evaristo y Suárez fué el responsable de la victoria de su equipo.

«FRANCE SOIR»: «El Barcelona ha ganado el partido que esperaba ganar desde hace seis años. El Real Madrid no podía esperar un fin más glorioso, y el Barcelona debe ser ahora tan bueno como lo fué el Madrid.»

«LE FIGARO»: «Abandonado por la suerte, el equipo del Madrid, derrotado por el Barcelona, se ha marchado con la bandera de sus colores ondeando.»

También los más importantes periódicos ingleses se ocupan del partido celebrado el miércoles por la noche en el «Nou Camp».

El **«DAILY EXPRES»:** «El Real Madrid se marcha como los campeones que no han dejado de serlo.»

El **«DAILY HERALD»** cuenta en su crónica: «Los jugadores del Real Madrid nunca fueron tan grandes como en esta derrota. La tragedia fué que el Real Madrid fué claramente superior todo el partido y fueron desesperadamente desgraciados por no lograr diferencia notable en la primera mitad.»

El **«DAILY MAIL»** titula así la información que firma Roy Peskett: «Ellos mueren como campeones. El Barcelona termina con el reinado del Real.»

En cuanto a la Prensa portuguesa, los críticos deportivos no han quedado demasiado impresionados por la victoria lograda anteanoche por el Barcelona sobre el Real Madrid.

El diario deportivo **«A BOLA»** dice que el resultado «ha dado una vuelta al fútbol europeo. El Barcelona es, por ahora, el mejor matagigantes».

El **«DIARIO DE NOTICIAS»** escribe: «El Real Madrid ha realizado mejor fútbol y ha tenido mayor personalidad en el campo. El equipo madrileño ha tenido desgracia e nla derrota.»

Barcelona reconoce:

EL PENTACAMPEON SENTO CATEDRA

Crónica deportiva de ***FRANCISCO YAGÜE***

BARCELONA. (Crónica de nuestro corresponsal deportivo, Francisco Yagüe.)—Veinticuatro horas después del sensacional encuentro la ciudad apenas había recobrado su pulso. Se desbordó la alegría tras el triunfo, pero no en la forma apasionada e impresionante que se esperaba—si el partido se hubiera desarrollado por otros cauces—, sino de manera un tanto mesurada, como temiendo despertar del sueño, más que del sueño, de la pesadilla, en que el Real Madrid sumió a millones de espectadores, directos o indirectos, del "match".

Eliminar al Madrid de "su Copa de Europa" es hito que pasará a la historia del fútbol mundial. Pero el aficionado, aun celebrándolo con entusiasmo, hubiera deseado otra clase de triunfo. Hacía muchos años que se esperaba esta gran oportunidad; se abrigó en el pasado abril, pero para caer nuevamente en el desespero. Y se deseaba de forma imprescindible desde el día 9, cuando se consumó el empate del Bernabéu. Pero se esperaba una victoria más rotunda, más brillante, más clara. Sí, se ha eliminado al Real Madrid, pero todos—los presentes y los televidentes—saben, y no lo ocultan, que el pentacampeón sentó cátedra en el "Nou Camp".

Nunca como ahora se ha elogiado con tanto fervor y admiración al campeón caído como en esta ocasión. Ganó el de casa, y eso siempre satisface, pero ha quedado el señuelo del juego desarrollado por el visitante, por el enemigo tradicional, al que se quería ver batido. La "noche triste del Madrid" fué un poco la "noche triste" de todos. Porque, lo que son las paradojas, el Madrid del miércoles jugó infinitamente mejor que el que ganó por 3-1 el 28 de abril pasado o el que se alzó con el triunfo en partido de Liga (2-0) hace tres temporadas. La suerte que pudo tener en aquellas dos ocasiones le volvió esta vez la espalda de forma descarada.

El Barcelona—dígase lo que se quiera—no fué el Barcelona. La ausencia de Gensana y las reapariciones apresuradas de hombres "tocados", como Suárez, Kocsis y el mismo Villaverde, obligaron a jugar de otra manera. Todos esperamos que en futuras confrontaciones europeas el "Barça", con el completo, sepa seguir la rutilante trayectoria del Real Madrid y ser digno sucesor de sus hazañas. Porque con partidos como el del miércoles la estela de triunfos españoles en la Copa de Europa podría quedar rota en cualquier desplazamiento ante un Benfica, un Hamburgo u otro equipo de menor calidad que los dos "grandes" españoles.

◆ **APROVECHANDO LA EUFORIA.—En realidad, las espadas quedan en alto, porque dentro de diez días tendremos repetición del gran choque, el 12 de diciembre, pero valedero para la Liga. Y la directiva azulgrana, "como era de temer"—pensando en el bolsillo del "hincha"—, ha decidido celebrar la tradicional jornada económica, cosa natural, porque las visitas del Madrid han ido casi siempre ligadas a este pequeño detalle.**

El miércoles se recaudaron, por encima, siete millones ochocientas mil pesetas, y también por encima asistieron cien mil personas—posiblemente, más, pero imposibles de calcular—al "Nou Camp", que sólo tiene aforo para noventa mil. No obstante, es casi seguro que este récord no sea batido el día 4, porque, pese a la euforia y a todo, no regirán precios tan caros como los del miércoles, que al fin y al cabo quedarán compensados—en la reducción—por el hecho de que los socios pagarán entrada como los demás, cuando en esta ocasión del récord sólo abonaron la mitad del precio oficial para los demás.

◆ HOMENAJE A KUBALA.—La Gran Peña Barcelonista, que anualmente otorga premios —magníficos trofeos—al jugador azulgrana más regular durante la temporada, creará en esta ocasión una estatuilla especial. Las dos primeras fueron para Segarra y Ramallets. Esta que se acordó instituir ayer como suplementaria será para Ladislao Kubala, al que se dedicará un gran homenaje, tanto para agradecerle los servicios prestados durante diez años como para premiar su magnífica actuación del miércoles, donde Kubala hizo mucho más de lo que cabía esperar de él, superando sus últimas actuaciones y dando magnífico ejemplo de pundonor.

INSTITUTO AMERICANO

1ª GARANTIA PRUEBA GRATIS
Si el alumno devuelve al Instituto el envío 1º ANTES DE OCHO DIAS, a partir de la fecha en que lo recibió, le devolveremos la suma que pagó al Instituto.

2ª GARANTIA LE DEVOLVEREMOS SU DINERO
Si el alumno termina sus estudios, realizando todos sus Ejercicios y la enseñanza recibida no le satisface, le devolveremos todo lo que haya pagado.

LE OFRECE SUS CURSOS DE ESPECIALIZACION POR CORREO
complementados con Prácticas en Taller-Escuela

ESPECIALISTA EN DIESEL
En este Curso aprenderá Vd.: Desmontaje, montaje y puesta a punto de bombas inyectoras estando marcado el motor y sin estar marcado. Puesta en fase, calibrado, prueba de rendimiento, sincronización, comprobación de elementos y válvulas, montados y desmontado en la bomba. Reparación de averías en el taller y en carretera. Reducción de cilindros en una bomba inyectora. Reparación y conservación de inyectores. Presión y tolerancias. Calibrado de reguladores, montaje en baja y alta. Estudio práctico de los diferentes sistemas de reguladores.

ELECTRICIDAD DEL AUTOMOVIL
Nuestro Curso Técnico-Práctico, le enseñará los fundamentos eléctricos y los circuitos clásicos del automóvil, tales como el de encendido, dínamo-batería, etcétera, pero además, le enseñará todos los circuitos del coche moderno, incluído cambio automático de velocidades, mecanismos de capotas y puertas automáticas, encendido electrónico, instalación de teléfonos, ojo autrónico y todo lo referente a instalación y reparaciones. Enviamos esquemas prácticos para la puesta a punto y reparación de los modelos de coches más corrientes, tablas de bujías, etc.

MECANICO DE COCHES
Este Curso eminentemente práctico, es el más reciente editado en España. Incorpora las últimas técnicas aparecidas, inclusive en los modelos de coches de 1959-1960. Enviamos Fichas Técnicas de Reparaciones. En estas Fichas (que van acompañadas de bolsas de plástico transparente, para su conservación en el Taller), constan los siguientes datos: Características del motor, Reglajes, Tolerancias, Juegos de montaje, Pares de apriete y demás datos necesarios para efectuar la reparación correcta en los coches de más frecuente uso.

DELINEANTE MECANICO
El dibujo industrial es el idioma de los Técnicos. En nuestro Curso aprenderá Vd. desde el croquizado de piezas a la interpretación y ejecución de toda clase de planos de Taller, de Despiece, de Conjunto, Perspectiva, Sombra, Desarrollos, interpretación de gráficos y diagramas, Rotulación, etc.
En este Curso enviamos gratis un equipo instrumental de 25 piezas y un Diccionario Técnico en 3 tomos.

Como complemento de nuestros Cursos Vd. podrá recibir la Revista "ELECTRO-DIESEL", única publicación en lengua castellana especializada en Inyección Diesel, Carburación y Electricidad del Automóvil.

Diplómese en cualquiera de estas profesiones modernas, cada día más solicitadas. Nuestros Diplomados ocupan puestos preferentes en las principales Empresas. Podemos enviarle listas probatorias, si lo desea.

OTRAS VENTAJAS DE NUESTROS CURSOS:
1.º Enviamos abundante material práctico.—2.º Los alumnos Diplomados por Correo, pueden completar su enseñanza, si lo desean, practicando en un Taller-Escuela.—3.º Nuestros Diplomados pueden utilizar nuestro Departamento de Empleos para que les orienten gratuitamente, inclusive si desean obtener colocación en Hispano-América.

INSTITUTO AMERICANO
ENSEÑA EN TODO EL MUNDO
AVENIDA JOSE ANTONIO, 31 - DEPARTAMENTO P5 - MADRID (13)
CENTRO AUTORIZADO POR EL MINISTERIO DE EDUCACION NACIONAL 1-26

MANUEL ROSON, EN "PUEBLO"

Un notable y avezado crítico deportivo, Manuel Roson, que en la «Hoja del Lunes» hizo popular el seudónimo «Cayetano», y es actualmente jefe de tal sección en aquel semanario, viene ahora a las páginas especiales de PUEBLO, como colaborador de inestimable valía para nosotros y también para nuestros lectores, que van a gozar de su agudeza y amenidad, especializadas en el menester de informar y comentar los actos y sucesos deportivos que tanto apasionan al presente a una gran masa de españoles.

Nos felicitamos y felicitamos sinceramente a nuestros lectores por esta feliz adquisición, y ahí va nuestra cordial bienvenida al compañero y gran amigo de todos Manuel Roson.

La televisión "no perdona" los errores arbitrales

Alarma ante las penosas actuaciones en España de los ingleses Ellis y Leafe

EN ITALIA, LOS ESCANDALOS PROVOCADOS POR LOS JUECES DE JUEGO SON CADA DIA MAS FRECUENTES

NO es sólo problema español el de los árbitros de fútbol. Después de ver a los famosos árbitros ingleses Mr. Ellis y Mr. Leafe cometer los más graves errores en los dos últimos Madrid-Barcelona para la Copa de Europa, viendo sus fallos continuados y absurdos a lo largo de los dos encuentros (ninguno de los dos aplicó la ley de la ventaja, por ejemplo), hay que pensar que el problema arbitral se ha agudizado en todo el ámbito futbolístico.

◆ **ITALIA**

Ahora nos enteramos de que en Italia el problema es también de los de "órdago a la grande", como explicaría cualquier empedernido aficionado al mus. Jornada tras jornada, los escándalos son tan importantes como frecuentes en el "calcio". Por ejemplo, el juez del Juventus-Milán, en Turín, las pasó de todos los colores. Ganaba el Milán nada menos que por 3-0 y mantenía imbatida su puerta, merced a la dureza y eficacia de su defensa, cuando el "fenómeno" galés John Charles, delantero centro del Juventus, se lanzó en plancha y consiguió rématar espléndidamente un buen centro del interior Boniperti. La pelota llegó a las mallas del Milán con la fuerza de un obús. El juez de línea, bien situado, señaló con su banderín el centro del terreno. Había sido un gol perfecto, precioso, válido.

El escándalo comenzó a organizarse cuando el árbitro, mal situado quizá en el terreno, entendió que Charles estaba en fuera de juego. Y anuló el tanto. Charles, considerado como uno de los más disciplinados y correctos profesionales de la Liga italiana, enfadado por tan injusta decisión arbitral, se precipitó sobre el juez protestando enérgicamente con la voz y con los ademanes. El árbitro no se dió por enterado de la "semiagresión"; siguió en sus trece y anuló el gol.

Pero no acabó ahí la cosa. Momentos después, ya con 4-3 sólo en contra, el Juventus arreció en sus ataques. El argentino Sívori se coló como una flecha y, cuando estaba a punto de fusilar el gol, dos defensas le emparedaron y dieron con él violentamente en tierra. El desdichado árbitro, sin conceder el claro penalty, lo que hizo, extrañando a todos, fué expulsar del terreno a Maldini, uno de los defensas agresores, y a Sívori. El escándalo

Por último, para culminar su triste actuación, el árbitro volvió a fallar rotunda y decisivamente. Faltaban pocos minutos para el final del encuentro. Charles se hizo con el balón y avanzó irresistible. Cuando estaba a punto de marcar el gol del empate, de nuevo dos zagueros milaneses le arrojaron al suelo con violencia. ¿Pitó, al fin, penalty el árbitro? Nada de eso. Dejó seguir la jugada, y el Milán, minutos después, acababa ganando por 4-3.

◆ **EL "PELIGRO" DE LA TELEVISION**

Antes, al no existir la televisión, los informes arbitrales, aunque dejasen descontentos por sus decisiones a los clubs perjudicados, no tenían demasiada trascendencia. Ahora, en cambio, pendientes miles y miles de aficionados de las pantallas de la televisión, los fallos arbitrales son conocidos, comprobados al momento en toda Italia. Y los jueces no pueden escapar de las críticas tan fácilmente. Este es el gran peligro. La televisión no perdona. Los árbitros deberán cuidar más su labor si no quieren organizar auténticos escándalos públicos. No es lo mismo un fallo que sólo ven treinta o cuarenta mil pares de ojos, que el mismo observado, gracias a la televisión, por millones de aficionados, la mayoría de ellos neutrales.

El problema arbitral, como se ve, no tiene, aparentemente, solución. Fallan los árbitros españoles, no cabe duda, pero no más que los italianos, los ingleses, los franceses o los alemanes. Incluso me atrevo a decir que nuestros árbitros suelen ser mejores en todos los aspectos que sus camaradas de fronteras para afuera. Claro que aquí, en España, la televisión todavía no trabaja todos los domingos...

(Europa-Press.)

El Barcelona pretende del Real Madrid que le "preste" a Osterreicher

Pero al técnico madridista se le avecina temporada de trabajo como "ojeador"

EL fútbol español está bien, que sí, a pesar de los árbitros ingleses... Lo del Atlético en Maracaná, hay que reconocerlo, ha sido una sorpresa. JUANITO PADILLA, que no es sospechoso de atlético precisamente, al enterarse del resultado, dijo en Barajas:

¿Es verdad? Caramba, vaya excelente resultado.

Y es que anteayer, en Barcelona, además de hablarse del partido del siglo XX, según expresión de BROCIC, se hablaba tambien de la dificil aventura del Atlético, sobre el que constantemente se comentaba:

—Si logra que no le metan arriba de cuatro o cinco, es que el Atlético tiene de verdad equipo para todo.

Y lo tiene. Lo digo, más que por el resultado, cortísimo, por lo que cuenta las crónicas.

La impresión, y no hay exageración en ello, es que el que ha vencido al Real Madrid no ha sido el Barcelona, sino LEAFE, con su contumacia anuladora. Ayer, en la película del partido, se vió con absoluta claridad que en el primer gol anulado al Real Madrid CANARIO le dió con el brazo al balón justo al ser peligrosamente cargado por GRACIA. Tenía razón RAMON MELCON en la noche de anteayer al asegurar que, si no había sido gol, era penalty y yo—¿ves, Melcón, cómo sé echar marcha atrás sin que me duelan prendas?—diciéndole que no. Segundo gol anulado: gol también. Lo ha demostrado igualmente la cinta cinematográfica. Y respecto al de DI STEFANO, más gol que ninguno. La pena es que la autoridad arbitral es inapelable, como es también inapelable lo que dice.

ESKENAZY dijo:

—Si el Barcelona quiere emular al Real Madrid, tendrá que luchar fuera con el coraje y la bravura con que lo ha hecho el pentacampeón en estos últimos cinco años. Y eso no se improvisa.

Eskenazy ve difícil que el Barcelona pueda llegar a campeón de la actual edición:

—Hace fútbol técnico, pero sin alma.

Se lo decía a un periodista catalán al final del partido.

Comentarios, como ven, muchos, y para todos los gustos, por cierto. Sin embargo, se diga ahora lo que se diga, el hecho inamovible es que el Real Madrid está ya eliminado y que lo que procede es prepararse para la sexta Copa de Europa. Al respecto, oí ayer a NEMESIO FERNANDEZ-CUESTA que Canario y SIMONSSON van a durar poco aquí:

—El propósito es traspasarlos al final de esta temporada.

Y así, expedito el camino, al Real Madrid le quedan dos huecos en la plantilla para traerse, si los encuentro, dos extranjeros mejores. El Real Madrid no es de los que se duermen. Acaba de salir de una y ya está pensando en arreglar las cosas para el futuro. Por cierto que el Barcelona pretende que se le preste a OSTERREICHER para los encuentros de Copa de Europa que le quedan. Se lo ha pedido a BERNABEU el presidente barcelonista, al parecer con estas palabras:

—Osterreicher es hombre utilísimo, y a nosotros nos haríais favor inestimable si nos lo dejarais. No hay nadie en el mundo como él tan bien enterado de cómo está el fútbol en Europa.

Bernabéu, por lo que me han contado, no ha dicho que no. Pero el que se opone es Osterreicher, que ha dicho:

—Para mí sería motivo de orgullo y satisfacción grande poder ayudar al Barcelona; pero ahora se me avecina etapa de mucho trabajo en el Real Madrid.

Como ojeador y buscador. Esto es lo que, por otro lado, se me ha contado.

Miguel ORS

¡NO SE IRA CON LAS MANOS VACIAS!

LLEVARA UN TELEVISOR

MARCONI

TM 901

17 pulgadas. 11 canales. Antena incorporada.
EL MAS RECIENTE PRODUCTO DE LA SEGURIDAD FUNCIONAL MARCONI

Y ADEMAS, PODRA ELEGIR LA COMPENSACION QUE LE HAREMOS POR SU VISITA

VISITENOS O PIDA INFORMACION

Lafo

CLAUDIO COELLO, 35
FERNANDO EL CATOLICO, 13
MENENDEZ PELAYO, 17

INTERFONOS
INTERCOMUNICADORES AUTOMATICOS

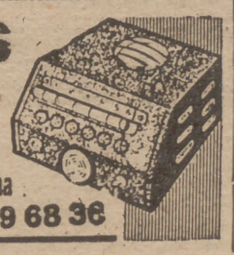

Imprescindibles en toda oficina e industria moderna
MARCELO USERA, 57 - Tel. 239 68 36

Boca de GOL

por MANOLO ROSON

Pulso del día

No es mala cosa acometer el cumplimiento de encomienda de tanto compromiso con el comentario, fugaz pero apasionado, a dos acontecimientos de los que han sido intérpretes los equipos de nuestra capital. Uno, el que se refiere a la eliminatoria Barcelona-Madrid en la Copa de Europa, y otro, la actuación del Atlético en Brasil.

Pero antes, con humildad franciscana, la venia para anticipar que este rincón será un baluarte madrileñista ciento por ciento, sin que el madridismo que no oculta el suscrito le ciegue como para dejar de acoger los latidos de las actividades rojiblancas. Y perdón porque la tímida declaración de principios haya adquirido cierto tonillo de solemnidad y una no deseada extensión.

Perder como lo hizo el Madrid en Barcelona es algo así como entregar con todos los honores la antorcha del relevo, al que llega el vencedor un tanto sorpresivamente, porque lo menos que mereció el que fué cinco veces campeón europeo y lo es del mundo era forzar un desempate. Y ello como generosa concesión al equipo catalán. Ya está, pues, eliminado el Madrid. Y no pasa nada, porque es tan recio y frondoso el tronco que al cumplir con creces las increíbles etapas de su largo reinado queda robustecido y con la savia, que es su moral, intactas.

Y ahí queda su asombrosa ejecutoria. Algo que si enorgullece a los propios, deslumbra a los extraños.

La derrota fué tan injusta que las esperadas explosiones de entusiasmo de una multitud que no pudo enfervorizarse quedaron poco menos que inéditas. Noche de pesadilla para algunos, porque también los fantasmas van vestidos de blanco. Míster Leafe hizo bueno a su compatriota Ellis. Y no se acentúan las tintas porque, por ser el primer comentario, es preferible la paz.

El Atlético llevó a cabo una auténtica hazaña en Río de Janeiro. Lo importante, con serlo mucho, no era la victoria: jugar bien. Y esto se ha logrado sobradamente. Un tres-dos ante una selección brasileña cumple con exceso el propósito. A eso se llama quedar bien.

Clara con limón

Hay derrotas que son victorias.

Y al contrario.

☆

Cuando Bernabéu felicitó a Miró Sans, éste, emocionadísimo, preguntó al viejo cómo conservar el extraordinario legado.

—Con este árbitro tienes suficiente—fué la respuesta.

☆

Al marcar el Madrid su gol, hubo gritos de: «¡Que lo anulen como los otros tres!»

☆

Ganó el «Barça» por dos-uno.

Para muchos, perdió por tres-dos.

☆

Saporta aceptó la derrota con la sonrisa en los labios.

Es cuando verdaderamente resulta peligroso.

☆

Hubo un vozarrón estentóreo:

—¡Es mucho Madrid!

Se ignora si de alegría o de pesar.

☆

Casi un centenar de «enviados especiales» foráneos.

Con que digan la verdad...

Di Stéfano, el «viejo», fué el más joven.

☆

Perder en Río de Janeiro por un gol es bastante mejor que ganar a la Real por la misma diferencia.

☆

Por algo se reservaba Enrique Collar.

Para dejar bizcos a los de la «torcida».

☆

¿Es un mito el «futebol» brasileiro, o que el Atlético las dió todas?

☆

Juanito Alonso, lesionado otra vez.

Mala suerte, chaval.

☆

Hay que tener tupé para anular tres goles.

Y lo que dice Del Sol:

—«Manque» hubieran sido de chut rastrero.

☆

Ahora es cuando la Liga se va a poner echando chispas.

☆

No hace falta proponerlo: ovaciones en Chamartín y en el Metropolitano cuando salgan los chicos.

CAYETANO

Y HOY, NOTICIAS

Entre los centenares de telegramas llegados a la sede del Real Madrid destaca uno de la Federación Francesa de Fútbol, en el que se felicita al glorioso club español al declinar su prolongado reinado en la Copa de Europa.

* * *

También hay otros —entre ellos, varios muy expresivos— del Manchester United, antiguo jugador Raymond Kopa y muchos de los clubs que fueron sus rivales en la competición de que acaba de quedar eliminado.

* * *

Pero entre ellos destaca el que firma M. Jacques Godded, director de «L'Equipe». El destinatario es don Santiago Bernabéu, y el texto es el siguiente:

«La derrota, cuando es tan gloriosa como la sufrida ayer, demuestra aún más la valía excepcional de los éxitos de ese club, que le confirman nuestra entrañable admiración y la eterna fidelidad de mi leal amistad al Real Madrid. Firma, Jacques Godded.»

LOS SEIS DIAS DE MADRID

Un abono especial permitirá asistir a la totalidad del espectáculo con casi un 50 por 100 de descuento

EL próximo día 2 de diciembre comenzarán en el Palacio de Deportes los I Seis Días Ciclistas de Madrid, que terminarán el día 9 del mismo mes.

Doce grandes parejas nacionales y extranjeras tomarán la salida en esta competición, que durará 146 horas. Para los efectos de localidades y entradas del público, cada día está dividido en tres sesiones, de mañana, tarde y noche, en el curso de las cuales los espectadores no sólo podrán asistir a la competición ciclista, sino que también gozarán de muchos y variados espectáculos de toda índole, los cuales se desarrollarán en la pista central y en un escenario instalado en la misma, así como participar en los sorteos del árbol de Navidad de los Seis Días, que se instalará en la «peleusse», donde funcionará asimismo un restaurante.

Para las 19 sesiones de que se componen la prueba deportiva y el espectáculo anejo, y a efectos de conseguir las localidades para el público, se ha abierto en las oficinas del Palacio de Deportes, calle de Jorge Juan, un despacho de abono especial a los Seis Días. Este abono ofrece un descuento aproximado de un 50 por 100 sobre el precio que costaría comprar de una en una todas las localidades para las 19 sesiones. Para mayor facilidad, puede abonarse la mitad del precio de este abono en el momento de solicitarlo y el resto al retirarlo, lo que puede hacerse hasta el día 1 de diciembre. Los precios de los abonos para los Seis Días, con derecho a la asistencia de todos los espectáculos deportivos y no deportivos que tendrán lugar en el Palacio de Deportes del día 2 al 9 de diciembre, son: tribuna principal inferior, 675 pesetas; lateral inferior, 540 pesetas, y tribuna principal superior, 450 pesetas.

SE jugó ayer en el Estadio de Vallecas el partido de desempate del torneo de Copa entre el Castellón y el Pontevedra. Venció el equipo castellonense por 3-2 en un encuentro muy disputado por dos conjuntos de fuerzas igualadas.

Escribe MIGUEL

UTRILLO

◆ **CONSULTA.**—En una pequeña estación de ferrocarril secundario del norte de España le dijeron al jefe de la misma sus superiores que nunca tomara iniciativas por su propia cuenta. "Consúltenos antes." El otro día recibieron sus superiores jerárquicos el siguiente telegrama: "Lobos en la vía. ¿Qué hago?"

◆ **ACADEMICOS.** — Tenemos a la vista la edición correspondiente al año 1956 del diccionario de la Real Academia. En ella aparecen los nombres de los señores académicos, con sus respectivos títulos, carreras y condecoraciones.

Las hay impresionantes. La de Emilio García Gómez ocupa nada menos que treinta y seis líneas; en cambio, la del excelentísimo señor don Vicente García de Diego, bibliotecario perpetuo, es la más corta. Dice así: "Catedrático jubilado." ¿Sabían que el gran poeta Vicente Aleixandre era, además de Premio Nacional de Literatura 1933, intendente mercantil?

Don José María de Cossío aparece como licenciado en Derecho y además como ex alcalde de Tudanca (Santander). Mientras don Ramón Pérez de Ayala, Sáinz Rodríguez, Rafael Sánchez Mazas y Eugenio Montes figuran como académicos de número electos. Pero sus discursos siguen sin ser presentados.

Don Eugenio D'Ors tenía que contestar a los dos últimos. Incluso sabíamos que el discurso estaba redactado. ¿Cómo han quedado las cosas? Pues donde tenían que quedar: en académicos de número electos. Para ser académico en propiedad hay que presentar y leer el discurso. Sin ese requisito previo no se es académico ni se puede ir a las reuniones de los jueves.

¡MAS RENDIMIENTO CON MENOS ESFUERZO!

tractor DAVID 75

MODELO M-60

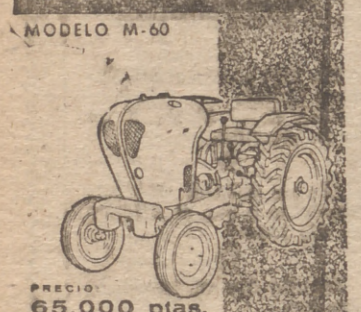

PRECIO 65.000 ptas. (Sin aperos ni accesorios)

GRANDES FACILIDADES DE PAGO

FABRICADO POR: INDUSTRIAL ALONSO

APARTADO 336 GIJON

Distribuidor oficial para Madrid, Sevilla, Avila, Guadalajara y Ciudad Real: C. DE SALAMANCA, S. A. Avda. José Ant., 61. Madrid.

Distribuidor oficial del TRACTOR DAVID 75 para las provincias de Madrid, Sevilla Avila Guadalajara y Ciudad Real:

C DE SALAMANCA, S. A.

AVENIDA JOSE ANTONIO 61 MADRID

La TV más equilibrada

Distribuidor Oficial RADIO SANZ RIVERO

San Bernardo, 69

T. 231 19 39

SERVICIO TECNICO DE GARANTIA

Iberia PANTALLA DE LA TELEVISION ESPAÑOLA

NOTICIAS Y COMENTARIOS DE LA VIDA CULTURAL

Por Dámaso SANTOS

CRITICA DE LIBROS

Víctor de la Serna: «Nuevo viaje de España. La vía del Calatraveño»

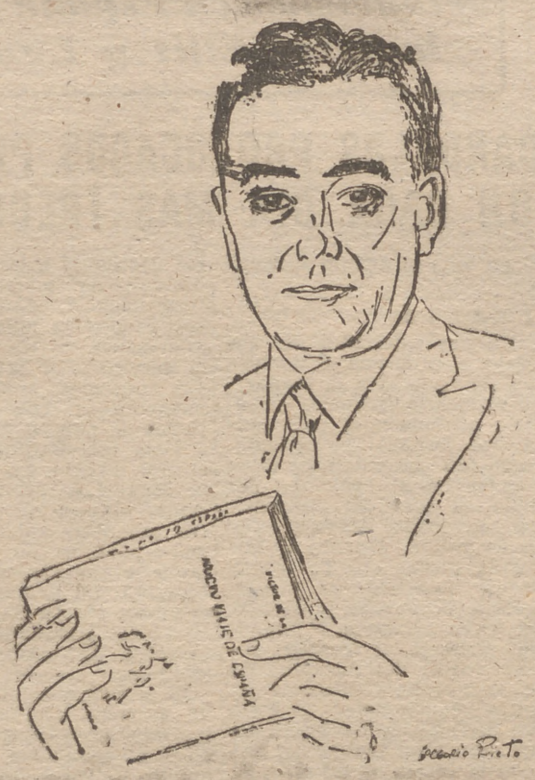

NO supo la muerte lo que interrumpía hace dos años para el acervo de la más sabrosa literatura española. Clásico se hizo apenas salido, y escrito poco antes de morir, el «Viaje de España», de Víctor de la Serna, que se ha de repetir en ediciones, de ahora en adelante que empieza a interesarnos otra España, ésa que Víctor bautizó, su lírico cronista, al decir de Guillermo Díaz-Plaja. Clásico será también en seguida este otro «Nuevo viaje de España» (1). Y lo hubiera sido la totalidad del proyecto, que estos son ramas de árbol imaginado con mucha fronda. Aquel viaje primero fué el de la «Ruta de los Foramontanos», «por encima—como dice el editor—de las fronteras provinciales de Santander, Burgos, Palencia, León y Asturias». Hizo también de la Mancha—«La vía del calatraveño»—, y de la de Marina de Andalucía; pero también quería sus capítulos del Ampurdán, El Priorato, Sayago, Cinco Villas, Tierra de Campos, la Sierra de Cazorla, las rayas de Portugal, la Marisma del Guadalquivir; toda la España.

Una edición apresurada de fervor y homenaje salió el pasado año con parte de este libro que ahora se reposa, y se arma en otra de capitulares y colofones de Brufau, dibujos del impar Gregorio Prieto, artículos que completan la intención; por la Andalucía de la Marina, un discurso jerezano. Y un rico, sustancioso, recamado ensayo—prólogo de su fraternal Eugenio Montes—, que glosa la estirpe, la traza humana del cronista y el sabor del estilo, el significado y la gracia de sus escritos. De su prosa—de uno de los ejemplos de ella—escribe Montes una frase que es un endecasílabo como de Lope o de Miguel Hernández: «¡Qué prosa de repique y qué rocío!»

Una vez más, saboreando nuevamente estas páginas, hay que decir lo mismo que Montes de lo bueno y, en parte, lo mejor escrito en años últimos: que vino en los periódicos: Unamuno, Azorín, Ortega... Esto de Víctor.

La Mancha y Andalucía destopificadas, contempladas en su jugo, en su salsa, en su bendición, en su esperanza. Busque quien quiera monstruos, tontos, sequedades, negros betunes, que acaso los halle, y le será fácil estereotiparlos después del artificio y la verdad de la picaresca, del dolor y la estética feísta del 98, de Solana. Y ese admirable refundidor que es Cela. Víctor de la Serna halla relumbres, limpiezas de alma y de horizontes, viva antigüedad y crecimiento, renacer y seguir. Tiene de aquéllos—maestros del 98, que pone sobre su cabeza—el amor y los quemazos de un dolor antiguo, el estético pormenor de los decires, de los trebejos, de lo observado con mucha atención; la exclamación o peralte de frase definitoria—como en Unamuno, como en Azorín, como en Machado, como en Ortega—, pero elimina desolación, desesperanza y romance de ciego, para poner la antigua alegría de «la España virgen»—como esa de los bailes de Coros y Danzas—, y la moderna de la España de paz, de patria, orgullo y pan. Literatura de testimonio como la que más, o casi iba a decir como las pocas que lo son aun llevando tal nombre, que se hizo patente—y hasta coloquiando de lo escrito, después, con nativos y lectores que hacían observaciones—en las páginas de periódico, a paso de cronista. Claro es que cronista humanista, no de bárbaro partidario o de dominado por uno solo a unos pocos libros.

La muerte interrumpió lo proyectado. Pero quedan—clásicos ya—dos libros. Dos libros de viajes por la España de los años cincuenta, los de las Jornadas Literarias que otro De la Serna—éste de los de la estirpe que lleva antes un «Gómez»—, lírico cronista, también viene moviendo cada año con viejos y nuevos escritores, sorprendidos cada vez más. Porque como uno de esos viajeros, García Luengo, suele decir: «Ver España no cansa.» Esto es, que estamos ante un nuevo—nuevo de poco más de medio siglo—género literario. El de los viajes por España. Pedro de Lorenzo, seguramente, dirá de sus condiciones sobre la propia marcha. Ya ha hecho lección o lecciones de su programa en la Escuela de Periodismo con los viajes de Víctor de la Serna.

(1) Editorial Prensa Española, 1960.

Noticiario extranjero

◆ **MICHEL BUTOR, PREMIO DE LA CRITICA.**—El joven novelista francés—ya conocido y admirado en España—Michel Butor, autor de novelas dentro de las técnicas objetivistas—«El empleo del tiempo», «La modificación», «Grados»—, ha sido elegido por el premio de la Crítica por un libro que, ciertamente, ha producido un interés especial «Repertorio», del que ciertamente se viene hablando mucho desde su aparición. Butor analiza, a la luz de nuestro tiempo, figuras como las de Balzac, Julio Verne, Kierkegard, Yoyce, Faulkner, la literatura llamada «ciencia-ficción», Bauldelaire, los cuentos de hadas John Donne, Dostoievski, Proust, Ezra Pound, Racine y otros muchos temas y figuras.

❀

◆ **EL PREMIO DE VINTILA HORIA ANTES DEL FALLO.**—Un comentarista de «Figaro Litteraire» escribía lo siguiente poco antes de ser fallado el Goncourt a su favor por su novela «Dios ha nacido en el exilio»: «A Vintila Horia es preciso reconocerle favorito número 1. André Billy, Gerard Bauer y Ardmad Salacrou no esconden su simpatía por su novela, pero tiene en contra haber nacido en Rumania y vivir en España. Ciertos Goncourt comprueban amargamente que si él obtiene el premio sucedería a un belga (Francis Walder), a un francés de origen polaco (André Schwart-Bart). En definitiva, que se teme que Vintila Horia sea la víctima en casa Drouant, de una pequeña crisis de nacionalismo.»

❀

◆ **LEDESMA MIRANDA, PREMIO ANTONIO FERRO, HABLA DE LA LITERATURA ESPAÑOLA ACTUAL.**—El escritor español Ramón Ledesma Miranda, que ha obtenido el premio Antonio Ferro, concedido este año por el Secretariado Nacional de Información por una colección de artículos sobre Portugal, publicados en la Prensa española, ha hecho unas declaraciones al lisboeta «Diario da Manha», en las que enjuicia la actualidad de las letras españolas. Define el momento literario español como de un gran caos: los ensayistas desarrollan ideas preconcebidas y son de formación religiosa e histórica; los poetas son todos iguales; los novelistas de las nuevas generaciones no leen. Sin embargo, tiene la certeza de que algo saldrá de este caos. Pero el novelista y ensayista español no da un solo nombre de los escritores de posguerra.

❀

◆ **ADOLFO LIZON VUELVE A ESCRIBIR LIBROS.**—Adolfo Lizón, corresponsal en Lisboa y profesor en el Instituto Español vuelve a escribir libros, después de unos cuantos años de dedicación exclusiva al periodismo y a la cátedra. Está ahora en las librerías su libro de poemas «Disco rojo», y, según ha declarado a un periodista portugués, piensa publicar una novela con el título de «En Brunete no hay cobardes».

30.000 KMS. EN 30 DIAS

Por TITO MUNDT

7

RUSIA: UN BOSQUE DE AVIONES

ALAS Y MAS ALAS METALICAS

Nunca he visto más aviones que en Rusia. Desde el aire, sobre Moscú, Omsk o Irkutsk, vi selvas de aviones de los tipos más rápidos que se han inventado hasta la fecha.

Y esto es lo que Rusia muestra. En Moscú no se podía andar en el aeródromo internacional de los nuevos «TU», que vuelan a 10.000 metros de altura y la módica velocidad de 1.000 kilómetros por hora. No se trata de la clásica imagen que presentan todos los puertos aéreos del mundo. No. Era el exceso, el despliegue en gran escala. Casi, casi la expresión de un pueblo, más que en pie de guerra, en la guerra misma. Los había pequeños y rápidos y pesados y solemnes como catedrales... Había «TU» de los nuevos tipos, que dan velocidades superiores a los del mercado corriente, para uso de periodistas como yo más o menos apresurados, o de turistas. Y los había de tipo militar que observaban y podían revisar únicamente los exigentes técnicos soviéticos.

SOBRE UN CAMPO MILITAR

Moscú, Omsk, Irkutsk. Sverdloff, y más tarde toda la Siberia, ardían de aviones. Era un solo campo militar en que las alas metálicas cubrían totalmente el horizonte. Y cada dos minutos —tome nota el lector— emprendían veloz el vuelo. En Omsk dominaba la nota militar. Los uniformes, de generales y pilotos. En China se ve un ambiente más calmado y más tranquilo. Lo estrictamente bélico está disimulado detrás de sonrisas orientales y despliegue de abanicos y de lentes. En Moscú, no. La nota que se percibe apenas se salta de la escalerilla del avión es la tónica militar.

CON EL DEDO EN EL GATILLO

Hace únicamente dos años, en Estado, yo había visto también la mente por el Departamento de Estado, yo había visto también la selva gris y plata de los aviones, pero nunca me había tocado presenciar este despliegue unánime de charreteras y de gorras. De condecoraciones y de hélices. ¿Qué se prepara detrás de esto?... No tengo idea, pero el espectáculo hace pensar. Los chinos hablan mucho más de la guerra inevitable que sus colegas rusos, pero en la U. R. S. S. se nota y salta mucho a la vista que la gente está con el dedo en el gatillo.

CHINA Y RUSIA

En China la palabra guerra se masca y se mastica en la calle; está en el discurso y en la proclama y asoma por la radio oficial y por la Prensa igualmente oficial. Aquí no se habla, sino que se presenta físicamente a los ojos del visitantes extranjero y sobre todo del periodista, que ha venido precisamente a mirar con curiosidad enfermizamente profesional.

Rusia da impresión de campo atrincherado y de país en época de preguerra. Estos aviones sincronizan casi musicalmente con las últimas declaraciones de Nikita y hasta con el espectacular zapatillazo en la O. N. U.

SELVA DE AVIONES

Aviones, aviones y más aviones. Esta es la sensación y la imagen que me entrega la tierra rusa en los momentos que el avión —naturalmente, un veloz «TU»— emprende torrencialmente el vuelo hacia la China.

(Continúa.)

RECORD DEVOLVERA LA ESTABILIDAD A SU AUTOMOVIL

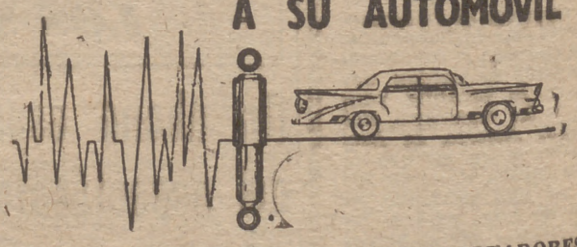

...FALTA DE COMODIDAD, RUIDOS EN LA CARROCERIA, DESVIACION EN LAS CURVAS

...SUS AMORTIGUADORES NO HACEN DEBIDAMENTE SU FUNCION; ESTAN GASTADOS

SI SU VEHICULO presenta estos síntomas, equípele ahora con amortiguadores RECORD. Máxima calidad. Garantía absoluta durante seis meses.

PRECIO DE ESTABILIZACION

RODRIGUEZ PORTELA S. A. CONDE VALLE SUCHIL, 9. MADRID

¡50.000 PESETAS PARA USTED!

BASES

1.° Se establece un premio único e indivisible de 50.000 pesetas, para el lector que indique el nombre de la "estrella" y la hora que resulten elegidas por el Notario de Madrid, don Manuel Amorós Gozalbez.

2.° Caso de ser varios los acertantes, se sorteará el premio entre todos ellos.

3.° Cada concursante podrá remitir tantos boletos como desee. Es imprescindible enviar la página completa.

4.° Los boletos se enviarán a PUEBLO, Narváez, 70, Madrid (9), antes de las doce de la noche del día 1 de Diciembre de 1960.

ROYCE

SLOGAN - pub.

AUTOMATICO
ANTIMAGNETICO
ANTICHOC
SUMERGIBLE
DE 15 A 57 RUBIES

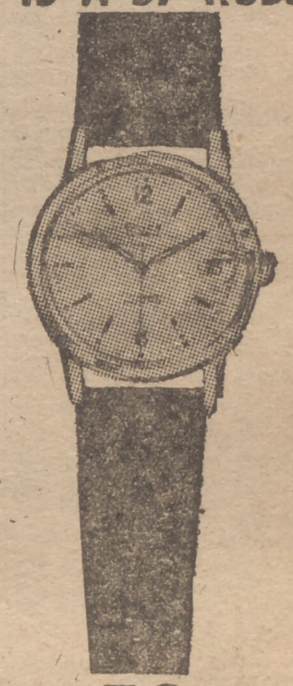

Rolls Royce, el automovil del gran mundo...
Reloj Royce, una hora al servicio del mundo...

HORA ____
ESTRELLA ____
POBLACION ____
CALLE ____
NOMBRE ____

JOYERIA - RELOJERIA - PLATERIA

ORBE

ATOCHA, 79

GENERAL RICARDOS, 23 - FERNANDEZ DE LOS RIOS, 63 - AVENIDA ALBUFERA, 49 - MARTINEZ DE LA RIVA, 51 - MADRID

SE ENTRA COMO CLIENTE Y SE SALE COMO AMIGO

EL SORTEO DE HOY

Números	Premios	POBLACIONES
54.304	600.000	Granada.
37.513	300.000	Gijón, Sabadell, Orense, Madrid, Zaragoza.
49.908	150.000	Barcelona.
11.819	9.000	Guitiriz, Madrid, Ciudad Real, Granada.
9.289	9.000	Cartagena, Almería, Mérida, Las Palmas.
14.510	9.000	Zaragoza, La Felguera, Alicante, Sevilla.
47.233	9.000	Barcelona.
39.435	9.000	Bilbao.
1.563	9.000	San Sebastián, Barcelona, Ponferrada.
51.651	9.000	Gijón.
6.235	9.000	Guadalajara, Sama de Langreo, Lugo.
5.079	9.000	Sevilla, Pamplona, Burgos, Zaragoza.
5.375	9.000	Bilbao, San Javier, Barcelona, Zaragoza.

NUMEROS TOMADOS AL OIDO

PREMIADOS CON 1.500

CENTENA
654 112 742 938 985 347 410 221
282 915 960 822 478 305 195 456
945 650 755 333 859 270 841 351

MIL
995 517 874 864 836 106 933 897
454 505 495 692 918 744 760 182
601 125 891 790 575 009 564 206
231 616 931 627 303 865 690 040
311 033 838 095

DOS MIL
341 973 553 062 543 330 727 762
957 969 808 088 179 850 352 534
594 396 735 412 076 423 413 898
637 586 353 265 796 810 404 731
176 309 820 257

TRES MIL
625 427 581 810 256 155 946 820
234 329 906 914 359 525 450 322
744 171 311 455 086 777 992 186
255 096 825 970 967 760 965 420
250 384 198 725 192

CUATRO MIL
114 199 428 862 027 518 660 652
944 232 643 638 802 494 464 722
653 457

CINCO MIL
288 608 854 533 290 917 776 343
735 510 152 640 700 848 078 445
357 426 615 768 865 593 474 522
714 006 518

SEIS MIL
554 765 145 438 514 882 581 440
668 401 203 300 724 454 851 189
729 693 594 327 004 768 726 079
813 538 943 421 417 341

SIETE MIL
553 919 617 419 704 271 479 293
303 599 341 507 321 500 459 536
906 842 522 079 550 810 485 208
026 835 961 527 695 779 544 666
414 912 977 041 369

OCHO MIL
855 343 569 940 936 313 473 842
976 763 996 687 446 823 070 054
749 372 308 159 885 358 373 507
181 618 020 895 161

NUEVE MIL
889 993 945 436 798 343 778 309
479 884 244 765 485 571 051 928
903 767 596 608 529 003 502

DIEZ MIL
248 048 128 269 555 382 071 302
927 424 333 104 211 082 993 376
460 825 773 132

ONCE MIL
431 967 365 816 609 301 825 464
678 435 711 188 248 231 839 040
478 274 313 097 207 828 629 667
312 823 554

DOCE MIL
274 918 837 155 360 655 267 061
563 323 540 000 929 494 310 387
945 727 472 209 405 963 184 714
824 235 474 740 986 851 424 537
982 299

TRECE MIL
950 119 831 866 977 555 053 328
576 322 595 305 336 635 417 682
871 730 293 395 472 428 954 637
894 784 774 839 600

CATORCE MIL
014 330 593 551 058 674 771 586
227 937 103 896 023 718 779 052
708 549 275 456 393 102 432 448
045 307 426 542 136 995

QUINCE MIL
773 260 328 519 015 313 012 246
700 825 214 941 373 883 821 406

DIECISEIS MIL
357 291 632 173 096 367 459 924
725 010 063 794 919 981 293 519
693 917 375 684 602 072 476 866
522 050 530 648 447 719 016 043
745

DIECISIETE MIL
433 964 938 807 631 448 590 577
966 231 937 623 332 281 192 792
094 120 270 449 187 142 687 975
464 031 946 802 490 709 403

DIECIOCHO MIL
016 237 087 937 584 120 778 828
880 455 446 024 686 656 430 424
618 668 892 964 525 293 335 567
370 766 839 809 727

DIECINUEVE MIL
651 814 480 7779 590 959 247 808
279 496 391 823 163 619 019 240
508 565 353 026 117 563 621 363
413 112 900 170 235 207 838 730
749 557 193 744 955

VEINTE MIL
198 013 726 592 593 084 489 665
896 522 794 047 063 706 611 384
129 318 407 460 942 061 305 047
484 974 534 450

VEINTIUN MIL
600 123 924 960 371 674 400 186
489 528 028 569 596 332 402 673
224 165 414 734 482 483 419 626
482 315 388

VEINTIDOS MIL
590 309 165 894 292 093 892 945
875 926 110 422 750 294 200 558
389 398 888 254 683 997 448 990
881 398 271 883 624

VEINTITRES MIL
764 417 310 098 050 872 718 091
995 474 280 625 542 688 948 645
669 947 806 352 481 343 073 313
243 943 511

VEINTICUATRO MIL
070 170 998 458 389 044 347 476
678 875 083 747 040 310 961 391
512 538 727 500 351 103 535 598
384 797 950 119 206 073 024 849
128 335 199 238

VEINTICINCO MIL
448 144 343 998 384 287 277 069
742 966 502 049 241 151 247 738
519 775 012 914 823 978 977 859
001 768 361

VEINTISEIS MIL
235 186 547 904 017 609 671 330
211 638 053 452 457 042 082 572
403 175 008 335 628 964 756 178
770 668 425 396 615 413 778 485
120 832 353 834

VEINTISIETE MIL
124 064 494 063 505 551 707 341
549 570 212 559 084 251 844 218
569 964 892 296

VEINTIOCHO MIL
584 076 085 544 364 034 014 236
066 310 382 811 746 805 208 873
570 117 975 640 176 675 469 760
122 528 143

VEINTINUEVE MIL
734 993 999 652 486 866 312 495
252 203 472 427 865 908 863 646
777 127 557 644 412 086 743 031
492 374 814 663

TREINTA MIL
931 917 154 263 567 446 680 651
094 364 243 449 970 457 184 794
601 652 788 806 341 949 927 266
469 309

TREINTA Y UN MIL
513 585 635 007 881 167 235 646
998 877 009 771 914 301 558 010
132 854 632 874 619 764 742 962
369 139 171 587 052 542 744 546
644 917

TREINTA Y DOS MIL
057 435 677 845 893 628 425 133
977 590 897 498 248 792 510 663
904 650 541 584 396 992 155 388
920 980 487 398

TREINTA Y TRES MIL
804 014 938 182 837 997 966 350
464 077 314 245 441 627 694 557
753 942 290 440 975 881

TREINTA Y CUATRO MIL
902 685 729 601 724 487 716 304
004 252 285 141 844 968 387 929
168

TREINTA Y CINCO MIL
767 835 304 489 855 337 045 998
865 190 992 640 467 196 715 423
755 705 108 817 936 776 926 187
178

TREINTA Y SEIS MIL
009 998 067 911 435 792 311 648
534 823 000 127 363 690 213 909
786 371 669 968 639 104 633 227
843 335 058 715 178 197 073 193
041 579 076 405 614 910

TREINTA Y SIETE MIL
174 533 523 500 207 064 727 317
389 441 181 020 758 683 669 999
466 786 134 380 436 810 387 627
410 146 509 328 360 367 812 926
532 686 421 711 495 573

TREINTA Y OCHO MIL
756 364 732 597 484 558 502 649
328 376 549 998 368 888 692 758
974 256 591 848 104 194

TREINTA Y NUEVE MIL
206 145 250 178 783 015 197 577
808 949 536 365 653 666 022 811
638 172 938 486 522 322 510 246
766 875 734 769 181 147

CUARENTA MIL
111 135 831 875 116 225 352 068
499 662 028 272 175 855 861 160
757 548 470 186 792 728 639 329
907 093 837 767 171 746 140 009

CUARENTA Y UN MIL
557 211 354 955 633 098 163 164
836 498 758 197 029 713 004 056
320 998 913 907 996 130 270 716
719 156 208 861 329 448 149 140
087 942 118 379 705 013

CUARENTA Y DOS MIL
647 126 389 338 097 467 619 613
091 741 785 160 556 004 561 176
651 095 946 772 019 715 873 457
067 624 043 654 443 514 106 118
766 326 349 921 254 745 228

CUARENTA Y TRES MIL
499 834 964 423 491 937 069 900
271 573 992 734 813 030 931 844
585 260 626 178 586 199 899 560
976 025 496 978 181 250 531 873
522 289

CUARENTA Y CUATRO MIL
377 800 977 983 754 284 734 596
326 677 298 716 748 448 291 633
894 183 766 919 988 942 239 827
786 910 610 736 208 815 421

CUARENTA Y CINCO MIL
490 439 928 590 258 181 911 388
438 802 505 289 342 435 557 827
659 885 111 544 688 441 704 742
088 157 561 009 102 965 847 276
920 359 186 166 295 462 398 124
137 767 657 495 424 763

CUARENTA Y SEIS MIL
975 664 196 841 912 615 064 062
722 175 880 824 621 095 332 046
331 953 892 808 843 806

CUARENTA Y SIETE MIL
669 335 433 433 928 381 294 775
014 320 239 686 159 232 950 364
858 722 604 149 183 046 797 226
537 084 016 195 874 317 473 515
991 717 017

CUARENTA Y OCHO MIL
722 020 512 776 537 296 454 529
792 763 804 206 215 819 033 856
165 933 654 828 585 149 916 622
778 914 789 628 635 935 400 361
486

CUARENTA Y NUEVE MIL
505 998 869 182 088 587 315 368
751 054 487 224 827 874 225 985
787 645 596 328 392 748 571 210
156 343 172 824 145 805 261 180
634 201 537 546

CINCUENTA MIL
162 920 636 970 890 161 685 215
[illegible] 083 084 506 522 220 115
593 349 485 293 868 834 131 964
068 532 067 083

CINCUENTA Y UN MIL
481 546 661 274 030 973 263 082
510 976 430 025 698 671 220 018
969 209 626 435 106 700 527 773
846 525 012 239 851 102 587 761
936 412 787 341 395

CINCUENTA Y DOS MIL
158 971 938 577 291 407 896 460
375 492 830 036 686 238 740 106
144 426 340 413 862 555 580 667

CINCUENTA Y TRES MIL
060 225 143 897 885 886 423 970
191 176 515 739 204 014 641 134
562 067 944 043 068 184 029 216
912 728 750 207 370 045 793 295
149 131

CINCUENTA Y CUATRO MIL
874 890 435 250 966 979 219 407
511 947 044 091 079 671 175 897
148 481 522 031 329 302 803 356
185 131 793 258 231 924 990

CINCUENTA Y CINCO MIL
618 893 042 849 479 526 765 838
930 901 768 510 731 017 683 643
686 921 039 877 365 216 412 550
762 865 908 335 406

CINCUENTA Y SEIS MIL
335 451 532 955 958 868 680 005
017 787 756 327 844 902 487 241
332 337 914 617 921 174 638 317
065 413 631 590 734 236 251 651
744 277

CINCUENTA Y SIETE MIL
264 221 719 007 303 740 526 518
797 325 298 011 510 553 115 789
002 037 622 659 065 143 548 696
352 402 068 288 170 842 569 328
663 258

TAPIA DE CASARIEGO:

Dos mil habitantes -- incluídos los huérfanos de la tragedia de la "Ramona López" --, protagonistas del acontecimiento

TAPIA DE CASARIEGO. (Crónica de nuestro enviado especial, Antonio D. Olano.)—Dos mil personas, que son los habitantes de este bellísimo poblado de pescadores, que linda con la raya gallega, han sido los protagonistas del programa. A ellos hay que sumar los 17 huérfanos y las viudas, una de ellas próxima a dar a luz.

El día 9 de este mes, la "Ramona López", con 10 tripulantes a bordo, salió a pescar. A las ocho y media de la noche regresaban a puerto, decepcionados, porque estos humildes pescadores viven de lo que obtienen, y nada había caído en sus redes. De pronto se embraveció el mar. Y cuando ya casi tocaban puerto, frente a un peñón conocido por El Hórreo, echaron el ancla, cuyas amarras rompió un golpe de mar. Se iba a estrellar, inminentemente, contra las rocas. Su muerte sería terrible.

En un pequeño bote subieron nueve tripulantes. Pero no era suficiente la resistencia para aguantar a todos. Uno de ellos volvió al barco, a unirse a un compañero que no lo quiso abandonar. Los otros—ya sin visibilidad por lo oscuro de la noche—se lanzaron a la aventura del bote. Seis sucumbieron y uno de ellos, agarrado a la proa, cuando llegaba una barca a salvarles. Dos se salvaron a fuerza de resistencia. Balbino Maseda Díaz y José Manuel Rodríguez García cuentan, en relato impresionante, cómo han visto la muerte a su lado. Balbino, al ver la luz de la barca salvadora, había gritado a su compañero Enrique: "Resiste un poco más. Ya vienen a salvarnos." José Manuel se salvó resistiendo, luchando contra el mar. Cuando le recogieron perdió el sentido. Sólo pudieron escucharle decir: "Me muero."

José Lanza Trelles y Juan Mariñas Pérez se quedaron a bordo del "Ramona López" esperando la muerte. Pero un golpe de mar, milagrosamente, les desvió de la ruta de la tragedia. Fueron remolcados, en su embarcación, a puerto.

Solamente dos cadáveres han aparecido. Los otros se han perdido, tal vez para siempre, en el mar. Todos los días una procesión de mujeres vestidas de luto, con los niños a su lado, desfila por el pueblo. Son las viudas. Ayer eran las protagonistas de este caso planteado por la S. E. R. Martín Blanco y Olabarrieta, enviados de Radio Madrid y de Gallina Blanca—no debemos tener reparo en mezclar una marca comercial en esta crónica, porque a su generoso patrocinio se debe el gran milagro de este programa—, se contagiaron de las lágrimas del pueblo entero cuando se rezó la salve.

Un hombre lloraba desconsoladamente en un rincón: el patrón mayor de la Cofradía, José Señériz Maseda, que vive gracias a que una artritis le impidió embarcar. El nunca había faltado a la cita con la "Ramona López" desde su fundación. Pero aquella mañana no salió a las siete y media porque los dolores le impedían todo movimiento. Y así salvó la vida. Pero él dice que la hubiese dado a cambio de una de esas vidas jóvenes que salieron llenas de ilusión, para traer el difícil pan a sus niños, al amanecer. Y que desaparecieron para siempre.

El miércoles les llegó el consuelo a través de las antenas, porque ustedes, oyentes, ustedes, lectores, también son formidables.

(Reportaje gráfico de Súcaro-Film y Luis Hidalgo.)

El entierro de las víctimas. Al fondo, la barca de la tragedia.

«PARA LOS REYES MAGOS DE LOS PESCADORES»

(RADIO MADRID)

El definitivo triunfo de un gran locutor

Ustedes, que han respondido formidablemente al caso planteado el miércoles por Alberto Oliveras, se preguntarán cómo trabaja el premio "Ondas" al frente de su programa y, concretamente, cuáles han sido sus reacciones de ayer, la fecha en que se consagró como excepcional creador y locutor, definitivamente triunfante, de este programa.

Alberto Oliveras es el centro de todo un mundo, todo un gran tinglado organizado en torno a él. Bajo la coordinación literaria y técnica, respectivamente, de Luciano Rodríguez y Blanco, un servicio de treinta y cinco personas trabaja en su torno. Veinte personas dedicadas únicamente al teléfono para recibir llamadas. La segunda unidad de la Telefónica de Madrid dispone de un servicio especial a disposición del programa, con diez líneas microfónicas con el exterior. Otros enlaces permanecen en las oficinas de «Avecrem» de Barcelona y cuarenta líneas de nuestro colega «Ya» están también pendientes del desarrollo del programa.

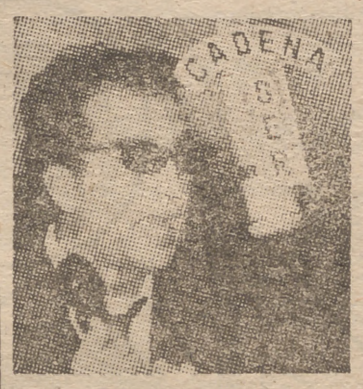

Cuando Alberto Oliveras habló de los huerfanitos de los seis pescadores muertos en Tapia de Casariego (Oviedo), explicó que aquellos niños, ayudados por todos los que allí viven, harían barquitos a semejanza del «Ramona López», protagonista de la tremenda catástrofe. Dijo que estos barquitos, con el donativo que se creyese conveniente a partir de las cincuenta pesetas tope considerado como gastos y para lograr algún beneficio, deberían solicitarse en aquellos instantes, o bien por correo—las cartas pueden dirigirse a Radio Madrid—, bajo el lema de «Para los Reyes Magos de los pescadores».

Alberto Oliveras viene cada semana de París para hacer este programa, en el que se entrega, y de ahí su éxito. Un locutor no significa voz de doblaje. La gente prefiere a un hombre que le hable, que dialogue con él. Y, en el diálogo patético de ayer, Oliveras perdió tres kilos de su peso. Y lloró, lloró como un chiquillo cuando Martín Blanco—su reportero en Tapia de Casariego—le anunció que, como gratitud a toda España, los vecinos del pueblo cantarían una salve en la iglesia. Aquello sí que fué formidable, humanamente espectacular.

RESULTADO INMEDIATO

Todas las provincias españolas pugnaban por teléfono y llamando a las emisiones de la gran Cadena S. E. R. Aparte de la colaboración madrileña y de los barceloneses, así como de otras emisoras que ayer, al encontrarse copadas las líneas, no pudieron comunicar, la pugna más sensacional se desarrolló entre Sevilla y Bilbao. Respondieron todas las provincias, formidablemente. Cuando llegaron al término las llamadas, porque era imposible prorrogar más una emisión que había durado hora y pico, se habían recaudado, en peticiones de barquitos, quinientas mil pesetas.

Oliveras, siempre en mangas de camisa, sin ver lo que ocurre a su alrededor porque vive para el micrófono y las llamadas exteriores, nos confesó que había llevado ayer la alegría más grande de su vida profesional. El hombre que, como «manager», hizo posible el milagro artístico de La Chunga, Gloria Lasso y tantos otros artistas mundiales. Alberto Oliveras sí que ha sido formidable. Porque hoy, antes de regresar a París, le hemos visto abriendo sobres que llegan a Radio Madrid a cada instante.

"ONDAS" DEL PROGRAMA

HUMILDES.—Dos casos emocionantes. Una muestra de cómo responde la gente humilde al programa. Una mujer recorrió cuatro kilómetros para llegar a Radio Bilbao y no gastarse nada en el transporte. "Esto es todo lo que tengo en mi casa... para todo el mes. Quédenselo para esos huerfanitos."

POPULARES.—Entre otros famosos que llamaron, ahí van tres llamadas dignas de anotarse: Pepín Fernández, en nombre de "Preciados". Miguelín González Lucas Bossé, en su nombre y en el de sus hermanitas Lucía y Paola. Jaime Mora y Aragón, hermano de doña Fabiola.

TRABAJO.—Sebastián Alvarez, creador material del programa como jefe de publicidad de "Avecrem", y Povedano, ante las llamadas que recibieron en sus propios domicilios, se pusieron a trabajar. Y comprometieron mil ochocientos barquitos. Mayá—de publicidad "Estilo"—ayudó igualmente a los que estaban envueltos en sudor al lado de los teléfonos de Radio Madrid.

ULTIMA HORA

UN MILLON DE PESETAS RECAUDADO HASTA AHORA

Durante la noche de ayer, jueves, aún continuaban las incesantes llamadas a Radio Madrid y a las restantes emisoras de la S. E. R. Hasta el momento se calcula que la cifra recaudada sobrepasará el millón de pesetas.

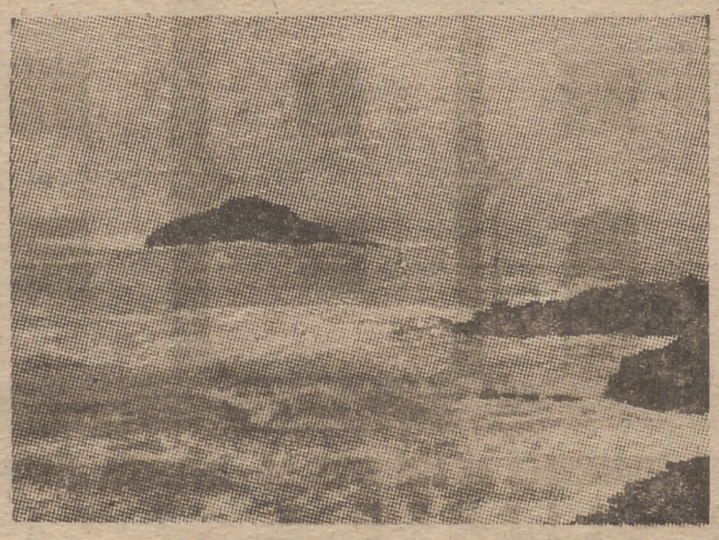

"El Hórreo", causa de la tragedia

Dos supervivientes y uno de sus salvadores charlan con Antonio D. Olano.

La Semana de Protección Civil

Se ha celebrado la cuarta jornada del curso 1960 de Protección Civil, bajo la presidencia del director general del departamento, don Ramón Pardo de Santayana y Suárez.

El jefe de la Sección de la Dirección General de Protección Civil, don José Rubio Segura, trató el tema "Refugios. Salvamento. Protección del patrimonio artístico. Transmisiones."

El doctor don José Amaro Lasheras, jefe de la Sección de Protección contra la Radiactividad del Instituto de Higiene Militar, consideró luego el tema "Efectos de las armas especiales sobre el organismo humano".

Los cursillistas se trasladaron después al Palacio de Cristal del Retiro, donde se celebró un ejercicio de transmisiones, presentado y organizado por la Unión de Radioaficionados de España.

La campaña española Pro Damnificados de Chile

CARTELES EN TAXIS, AUTOBUSES Y TRANVIAS

Con el fin de crear un clima propicio, desde el pasado lunes los taxis madrileños han comenzado a circular con unos pequeños carteles alusivos a la campaña española Pro Damnificados de Chile. En el cartel aparecen las banderas de Chile y España con un letrero en el que se lee: «España por Chile». En la parte inferior se anuncia el sorteo extraordinario en beneficio de la nación hermana.

Siguiendo el ejemplo de los taxis de Madrid, los autobuses y tranvías de la capital de España, así como los de otras importantes ciudades españolas, llevarán igualmente estos carteles propagandísticos. Con ello se consigue que la ayuda al país hermano adquiera una proyección nacional consecuente con el carácter de nuestra misión hispano-americana. El carácter popular del sorteo, así como su entronque con nuestras formas institucionales, está patente en el hecho de que por primera vez un sorteo de esta clase cuenta con el apoyo de las administraciones oficiales de lotería o de Correos para le venta de papeletas.

Consignas comunistas sobre la Península Ibérica

Objetivos del comunismo: infiltrarse en la Administración y en la Universidad

«L'Osservatore Romano» publica en un número del 9 del mes actual un artículo en el que se enjuicia la actual política comunista de infiltración ideológica en España y Portugal. Un nuevo toque de alarma para los dos fraternos pueblos peninsulares. Moscú tiene puesta su mirada en este reducto de Occidente, inasequible a las influencias soviéticas y tan estratégicamente situado entre Europa y el continente africano.

«Una reciente carta de una dirigente comunista muy conocida ha difundido claras instrucciones para la Península Ibérica.

Se trata de un documento extraordinario, importante y peligroso; importante porque define y determina inequívocamente la línea de conducta que ha de seguirse en esta Península; peligroso, porque el cumplimiento de dichas instrucciones está confiado a hombres fríamente fanáticos, dispuestos a sacrificarlo todo, incluso su dignidad humana para ejecutar las órdenes de un partido al que se han entregado ciegamente, por encima de todo ideal de patria y de religión.

Las principales instrucciones contenidas en dicho documento, para cuyo cumplimiento se garantiza el envío de los fondos necesarios desde Moscú, pueden condensarse en los siguientes puntos: sin órdenes expresas del partido, recibidas directamente de Moscú o de Toulouse, los comunistas de España y Portugal no deben en ningún momento identificarse como tales, sino presentarse como neoliberales, demócratas progresistas, amantes de la paz, y no deben tampoco recurrir a actos de terrorismo.

◆ PARTIDARIOS DEL NEUTRALISMO Y ENEMIGOS DE NORTEAMERICA

Los comunistas españoles y portugueses deben oponerse a cualquier alianza entre los dos países ibéricos y con los Estados Unidos; deben mostrarse hostiles a la instalación de bases militares americanas y al empleo de la bomba atómica; pero, por otra parte, no deben tampoco apoyar la línea de acción política actual de los dirigentes soviéticos. En cambio, deben declararse partidarios del neutralismo y, por consiguiente, acercarse y unirse cada vez más con aquellos elementos que son neutralistas o simpatizantes del neutralismo o que por cualquier razón no están de acuerdo con la política de los respectivos gobiernos y de las democracias occidentales.

◆ INFILTRACION EN LA UNIVERSIDAD

Los comunistas deben sustituir los actos de oposición violenta por una sutil infiltración, sistemática y organizada, en los estamentos vitales de la Administración, y sobre todo en las organizaciones estudiantiles, que deben ser atraídas a las redes del partido, bien sea con la perspectiva ideológica de un nuevo régimen de libertades mayores y más amplias, bien con la entrega de subvenciones, viajes y becas de estudio.

Estas normas tácticas no constituyen una novedad para quien se halle al corriente de las actuales directrices de la política exterior soviética, pero expuestas así, de forma tan clara y explícita, deberían abrir los ojos a quienes permanecen aún obstinadamente escépticos sobre las verdaderas intenciones comunistas.

Hace algunas semanas un órgano autorizado de la Prensa lisboeta, "A Voz", se refería en un editorial a las actividades clandestinas de los comunistas portugueses y publicaba las consignas que habían recibido, contenidas en dos documentos redactados en los meses de mayo y junio anteriores por la comisión política del comité central del propio partido. El primero de ellos llevaba por título el de "La unidad es la tarea improrrogable de la hora actual".

◆ OPOSICION AL GOBIERNO

Todo el esfuerzo actual del comunismo portugués parece estar dirigido a conseguir que se consolide dentro y fuera la impresión de que existe en el país una masa no indiferente de descontentos y de adversarios del Gobierno, y ordena que se actúe, especialmente en el ambiente obrero y estudiantil, para provocar un amplio movimiento de cohesión entre todas las llamadas fuerzas de oposición. Deben intentar, por consiguiente, atraer a la colaboración con los comunistas contra el Gobierno a los grupos pertenecientes a otras ideologías y a diversos movimientos políticos, propugnando por una unidad sin discriminaciones donde tengan sitio liberales y socialistas, católicos y comunistas y, si fuera posible, monárquicos y elementos contrarios al nuevo Estado. "La unión hace la fuerza—dice en pocas palabras la comisión política del comité central comunista portugués—. Solos no podremos conseguir mucho ni lo conseguiréis vosotros en grupos aislados. Así, pues, debemos unirnos contra el enemigo común. Venced los prejuicios y reconoced que vuestro enemigo no somos nosotros; nosotros somos los que os abrimos sinceramente los brazos."

◆ SALUDO A LOS CATOLICOS

Y los brazos se abren especialmente a los católicos descontentos, a los que se dirigen, como invitándoles a la colaboración, palabras de cinismo inconcebibles. "El partido comunista (son palabras textuales) saluda con fraternal afecto a estos católicos y les asegura que, por su parte, la diferencia de fe y de conceptos ideológicos no podrá ser nunca un obstáculo para la lealtad, la franqueza, el espíritu de cooperación y de acuerdo. El partido comunista asegura solemnemente que se opone rotundamente a cualquier persecución, ya sea motivada por la fe religiosa o por la práctica del culto. Esta es su política de ahora y de siempre." El valor de semejantes afirmaciones lo demuestran las persecuciones que se llevan a cabo en todos los lugares donde el comunismo se apodera del Estado.

Lada Hermanos, S.L.
CALENTADORES de AGUA, COCINAS, INSTALACION
GAS BUTANO
Godesia
S. GAS CAMPING A. ESPAÑOLA
DEMOSTRACIONES, EXPOSICION Y VENTA · CREDITOS
ALCALA, 94 · LOPE RUEDA, 2
TNOS 25-50-45 Y 26-24-62

50.000! espectadores han presenciado ya el fabuloso y fastuoso superespectáculo mundial a gran lujo
CIRCO NAZIONALE DELL'ITALIA
en el suntuoso, fantástico y nuevo
EL COLISEO de EUROPA
PRICE
MADRID ★ HALL
¡TODO MADRID QUEDA MARAVILLADO!
15 ULTIMOS DIAS, 15
Los elefantes alpinistas - Jos y la bailarina
El vagabundo Zavatta - Concha-Concha
Las águilas humanas - Los "clowns" italianos
¡BORRA! El rey de los ladrones
NIÑOS! PROXIMO SABADO, 4,15 TARDE, EXTRAORDINARIA GALA INFANTIL
PROXIMAMENTE, 2.º PROGRAMA: «THE CIRCUS IN USA»

EL CAMION
BABCOCK Diesel
4 TONELADAS
FRENOS HIDRAULICOS CON SERVO FRENO
GARANTIA 50.000 KMS.
(COMPRENDIDAS PIEZAS Y MANO DE OBRA)
CHASSIS ... 250.000 ptas.
FACILIDADES DE PAGO SIN RECARGO
SOCIEDAD ESPAÑOLA DE CONSTRUCCIONES BABCOCK & WILCOX C/A
PARA INFORMES Y ENTREGAS RAPIDAS
Distribuidores:
migarage
NUÑEZ DE BALBOA, 25
Teléfono 225 41 90 - MADRID-1

EN TODA ESPAÑA TALLERES OFICIALES
LAVADORAS BRU
EN MADRID:
GOYA, 139
Tel. 255 98 3
SERVICIO DE ENTRETENIMIENTO Y CONSERVACION

VEA Y OIGA EN
ZURBANO, 65
LOS NUEVOS TELEVISORES: MARCONI-SYLVANIA-ASKAR
¡30 MENSUALIDADES, SIN ENTRADA!
IMECA Pacífico, 82 Glorieta Embajadores, 7

¡MUY PRONTO NOËL en su casa!

Vea en ZURBANO, 65
Cocinas blancas carbón, 780 ptas.; termo eléctrico automático, 1.650 ptas.
IMECA Pacífico, 82 Glorieta Embajadores, 7

En ZURBANO, 65
Cocinas ORBEGOZO-HOMAN, en 18 mensualidades de 330 ptas.
VISITE
IMECA Pacífico, 82 Glorieta Embajadores, 7

Séptimo curso de Formación Profesional Acelerada en el Centro núm. 1

La Organización Sindical convoca un curso de F. P. A. que tendrá lugar en el Centro número 1, instalado en el recinto de la Feria del Campo, con duración de seis meses, durante los cuales los alumnos percibirán un jornal indemnización de 40 pesetas diarias, si son casados, y de 30 pesetas, si son solteros, siendo por cuenta del Centro la comida de mediodía en uno y en otro caso.

Las características de esta convocatoria son las siguientes:

1.ª NUMERO DE PLAZAS

284, distribuídas de la siguiente forma:

56 reservadas para obreros al servicio de empresas que acepten las condiciones establecidas en las bases de la convocatoria, y

228 para obreros en general, que reúnan las condiciones establecidas en los apartados siguientes:

a) Tener veintiún años cumplidos y no alcanzar los cuarenta y uno dentro del año en curso. Haber cumplido el servicio militar o presentar documento que acredite su exención.

b) Saber leer y escribir correctamente y dominar las cuatro reglas elementales de la aritmética.

c) No padecer enfermedad infecto-contagiosa ni defecto físico que le impida realizar los trabajos propios de la especialidad elegida.

2.ª ADMISION DE INSTANCIAS

El plazo de admisión de instancias acabará el día 12 de diciembre del corriente año, y los impresos para solicitar el ingreso serán facilitados en los locales del Centro, sito en la avenida de Portugal, recinto de la Feria del Campo.

3.ª ESPECIALIDAD OBJETO DE ESTA CONVOCATORIA

Torno-fresa, reparación de maquinaria agrícola, ajuste mecánico, electromecánica, instaladores electricistas, soldadura oxiacetilénica, soldadura eléctrica por arco, forja, chapistería, cerrajería, fontanería, calefacción central, albañilería, encofrador-ferrallista, pintura, solado y carpintería-ebanistería

Para informes complementarios de esta convocatoria, dirigirse a la Secretaría del Centro, situado en el citado recinto de la Feria del Campo, durante las horas de 8,30 a 17,30.

Madrid, 11 de noviembre de 1960.

PUEBLO se lee en toda España

A LOS SEIS AÑOS DE LUCHA

Occidente necesita la solución del problema argelino

RUSIA Y CHINA APOYAN MORALMENTE A LOS REBELDES, QUE HOY ESTAN MAS FUERTES QUE NUNCA

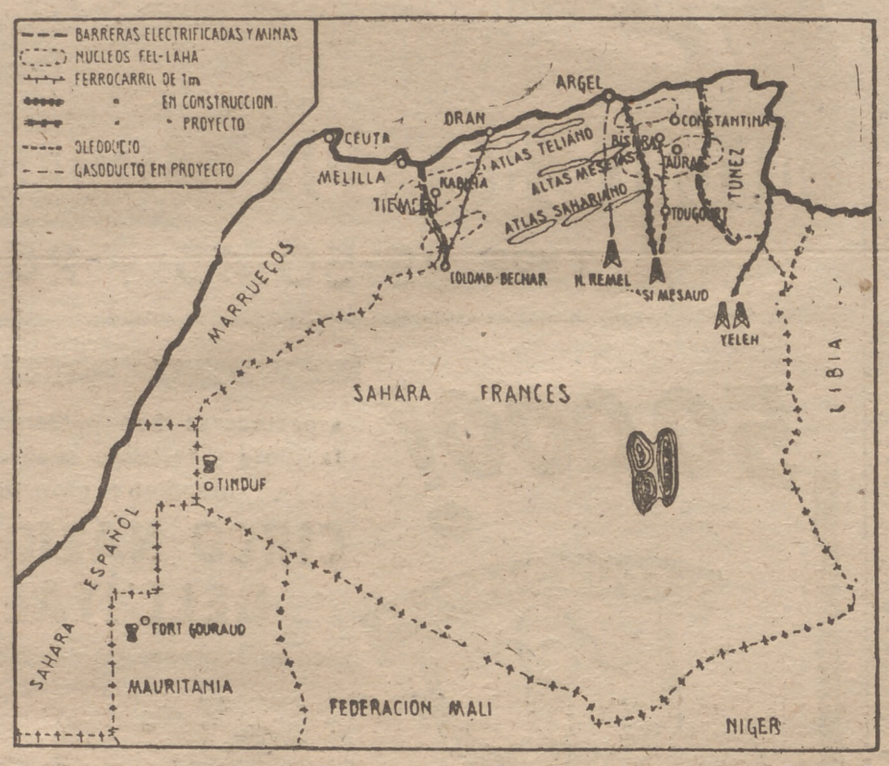

TODO el mundo habla del día 1 de noviembre de 1954 como el del comienzo de la rebelión argelina y muchos la achacan a influencias egipcias y de otros países. Nada eso es cierto o por lo menos exacto. El sentimiento nacionalista data de muchísimos años antes, habiendo sido uno de sus principales impulsores el famoso chej Ben Badis. Después, Mesali Hach, de cuyo partido, el P. P. A., se separó Ben Bella, partidario de una acción más radical contra Francia, y por último Ferhat Abbas, que hacia 1948 ya era el más importante líder nacionalista argelino.

Antes de conseguir Marruecos y Túnez su independencia se formó el Ejército de Liberación del Africa del Norte, y los tres dirigentes nacionalistas más destacados entonces, Burguiba, Ferhat Abbas y Al-lal el Fasi, se comprometieron a luchar por la de los tres países. La realidad es que esa ayuda después no ha sido tan importante como se cree, ni mucho menos.

El 20 de febrero de 1955 todos los partidos nacionalistas de Argelia se fusionan y ceden su lugar al Frente de Liberación Nacional (F. L. N.) y a su derivado militar A. L. N. (Ejército de Liberación Nacional) y la insurrección, que ya ha tomado un gran auge, se encuentra localizada en los macizos montañosos del Aurás (Aurés) y Kabilia, refugios tradicionales de las tribus bereberes insurrectas. Los franceses, en un principio, seguros de sí, no esperaban que esos que ellos consideraban chispazos iban a inflamar a todo el país; pero la verdad es que así ha sido y no han inflamado a todo el país argelino, sino a todo el mundo árabe y hasta el afroasiático. En septiembre de 1955 tuvo que mandar, sin embargo, una división a la Kabilia y en 1956 comenzó su plan de «quadrillage», situando en los lugares estratégicos grandes unidades, hasta un total de medio millón de hombres que tiene desde hace bastante tiempo. Los nacionalistas argelinos, por su parte, con 30.000 hombres armados, según los franceses, y más de cien mil, según ellos (cosa que a mí no me extraña, pues el disponer de gente para ellos no es problema), dividieron el territorio en seis «uilaiat» (wilayas), con una organización militar y política ésta dedicada a la conquista de la población musulmana, la mayoría de la cual no hay que llamarse a engaño, estaba preconquistada. Hay que haber vivido en país del Islam, conviviendo con ellos, para saber lo fuerte que es el sentimiento islámico.

La reacción francesa ha sido metódica e intensa y se ha ejercido con las armas de fuego y con las psicológicas, tratando de aislar al país de sus vecinos y hermanos de raza y no dejándole más que los boquetes que proporciona el ancho desierto. En el plano he señalado las dos potentes barreras electrificadas y minadas que corren en 600 kilómetros a lo largo de la frontera marroquí y en 450 de la tunecina. La guerra ha sido cruel: terrorismo y antiterrorismo, con torturas que tanto dan que hablar a los franceses; cambios de residencia de los habitantes de pueblos enteros, trabajados por los «fel-laha» (felagas) y con objeto de impedir el apoyo a los mismos a residencias improvisadas. De este modo se ha reagrupado a un millón de argelinos, repartidos por igual entre los departamentos de Orán, Argel y Constantina.

A pesar de esto, al cabo de seis años de lucha, los argelinos no sólo no se encuentran quebrantados, como repiten algunos cronistas haciéndose eco de noticias francesas, sino que están apoyados moralmente por Rusia y China de una manera efectiva, no sólo a través de las armas que les envían y horas de emisiones de radio en lengua árabe, que alcanzan cerca de las cien semanales, sino por un reconocimiento públicamente expresado y un envío de voluntarios en cuanto Ferhat Abbas quiera.

Es explicable que ninguno de los argelinos europeos quiere oír hablar no ya de independencia, sino ni siquiera de autonomía, si no es bajo su mando. Ellos, entre los que se cuentan muchos compatriotas nuestros, que desgraciadamente se hicieron franceses de segunda ante enormes presiones, han regado desde generaciones con su sudor y sangre la tierra que cultivan y han hecho surgir verdaderos vergeles. Vergeles que ahora son envidiados por los nativos musulmanes que nunca han sabido trabajar tan bien la tierra. Ellos prefieren, ante todo, la integración a Francia, y si hay alguna independencia, que sea con las riendas del poder en sus manos. Por otra parte, Francia para conseguir que el año 1963 lleguen el gas y el petróleo del Sahara a la metrópoli y para sostener el enorme esfuerzo de protección que dedica a la marcha ascendente del país (a pesar de la guerra, Argelia ha progresado grandemente), necesita que el territorio argelino esté ligado a ella. Y de ahí vienen los quebraderos de cabeza de De Gaulle, estadista inteligente y con gran experiencia, que se da cuenta que, a no ser que el mundo experimentara una transformación absoluta y los Estados Unidos, llegando a ser los más fuertes de un modo decisivo, estuvieran dispuestos a apoyarle sabe que la independencia es inevitable y quiere dar el máximo para contentar a Ferhat Abbas, y más que a él, a algunos que le rodean, porque con él sólo, que es inteligente también, a pesar de su impulsividad, y sabe que los únicos que desprecian los sufrimientos de su pueblo son los comunistas, el diálogo sería más fácil.

Para Occidente la resolución del problema es fundamental. Son pocos los amigos verdaderos que tiene en el mundo árabe, y esto no por razón ideológica, mucho más afín por toda su historia a la cultura occidental que a la comunista, sino por sentirse incomprendidos.

Son los países mogrebíes independientes (Marruecos y Túnez), junto con la R. A. U., los más interesados en la independencia de Argelia, y para acelerarla ha lanzado Burguiba su idea de federación argelotunecina, que públicamente ha sido bien acogida por Ferhat Abbas.

Yo creo que Burguiba, además de querer lograr esa aceleración, lo que quiere es suprimir la influencia de la R. A. U. en Argelia, o, para ser más exactos, de Nasser, que aspira a unificar al mundo árabe bajo su égida y sostiene al rival de Burguiba, Salah Ben Iusef, en su territorio.

Tampoco sé cómo habrá sido acogida esa idea por los marroquíes, pues es una especie de apartamento, antesala del Gran Mogreb Arabe Unido, que, por lo menos en teoría, han construído dirigentes políticos de los tres países norteafricanos, pero que para sus pueblos es algo tan lejano como el jalifato de Bagdad. Dará que pensar a los políticos occidentales, o creo yo debe darles, y también a los soviéticos, que indudablemente no la verán con total agrado.

Fernando FRADE

EL METRO TIENE UNA NUEVA DEFINICION DE COLOR NARANJA

Ha sido aprobada en la Conferencia General de Pesas y Medidas y su exactitud es de gran importancia en la Astronáutica

EL SISTEMA METRICO DECIMAL CUMPLE ESTE AÑO EL CENTENARIO DE SU IMPLANTACION EN ESPAÑA

LOS padres de 1960 hemos de reconocer que el estudio de ciertas materias tiene que resultar para nuestros hijos mucho más difícil que lo fuera para nosotros. Por ejemplo, la Geografía. Bien es verdad que mis primeros contactos con esta asignatura los hice en casa, utilizando un viejo «Compendio-Atlas de Geografía Universal», de F. T. D. que había pertenecido originariamente a mi padre, en el cual éste tuvo que hacer las rectificaciones que los políticos habían llevado a cabo mediante el tratado de Versalles y los restantes acuerdos que siguieron a la guerra europea o primera guerra mundial. Desde que él estudió hasta que lo hice yo el mapa europeo había cambiado considerablemente. Pero, en cambio, durante toda mi época de estudiante el número de países permaneció invariable y sus fronteras, prácticamente estabilizadas. Unicamente ya cuando acababa el bachillerato la guerra de Abisinia modificó la geopolítica de aquella región y nos hizo fijarnos en el antiquísimo país de la reina de Saba y en su rey de reyes deambulante bajo un paraguas por toda Europa.

Hoy, sin embargo, raro es el mes en que no surge un nuevo país, en que no se forma o se deshace una federación, en que no se crea una comunidad, en que no se declara independiente una provincia o piden la independencia los habitantes de Tanganika, de la Nueva Guinea occidental o de la Basutolandia, países todos muy respetables, pero que nosotros bachilleres de los años treinta, nunca oímos nombrar, englobados férreamente como lo estaban en los imperios coloniales, hoy casi desaparecidos.

¿ES ASI SU METRO, SEÑORA?

Pues bien. Lo mismo que ocurre con la Geografía, pasa también con otras materias. La Historia, desde luego, varía mucho según las ideas o la nacionalidad de quien la narre. Pero no íbamos por ahí. Nos referíamos a algo al parecer tan intocable como las Matemáticas. En nuestros libros el metro, la unidad básica de medida, era «la diezmillonésima parte del cuadrante del meridiano terrestre que pasa por París». Bien es verdad que nadie iba a comprobarlo y que ni siquiera acertábamos a comprender cómo es posible que alguien hubiese hecho la correspondiente medición. Pero, en fin, ahí estaba la definición como algo verdaderamente definitivo que no había de variar mientras la Tierra no se achicase o engordase.

Después, sin embargo, vinieron otras definiciones. Al parecer, como nosotros nos figurábamos, la medición de ese cuadrante de meridiano había dejado bastante que desear. Y entonces se nos venía definiendo el metro poco más o menos, como la longitud de una barra de platino iridiado que se conserva en París y de la cual existen copias en Madrid y en otras capitales; longitud aproximadamente igual —se añadía— a aquella cacareada diezmillonésima parte del cuadrante de meridiano terrestre. Realmente esta segunda definición de la barra resultaba mucho más concreta, máxime teniendo en cuenta que todos teníamos en casa, aunque no desgraciadamente en platino iridiado, diversos metros de madera, metal o cinta que venían a ser también copias aunque lejanas de ese patrón parisiense. Todos sabíamos lo que era un metro. (Y algunos sabían también lo que tenían que hacer pasar por un metro que, aproximadamente, eran 90 ó 95 centímetros.)

Pues bien, con este afán de exactitud de la ciencia moderna —cuando se viaja a 2.000 kilómetros por hora nos empeñamos en saber si es a 2.000 kilómetros y 37 centímetros o 2.000 kilómetros y 37 centímetros y medio—, con ese afán de exactitud, decíamos, la nueva definición del metro que acaba de ser aprobada también en París (el metro, como los niños, siempre parece venir de la capital de Francia) es nada más y nada menos que la siguiente: «El metro equivale a 1.650.763'73 longitudes de onda de la raya naranja del krypton 86 obtenida en el salto de nivel energético 2P10 al 5D5 excitada a la temperatura del punto triple del nitrógeno.» (Conste, para los incrédulos, que, de verdad, ésta es la nueva definición.) Sencilla, ¿verdad? Usted, señora, ¿es así su metro?

BREVE HISTORIA DEL SISTEMA METRICO

El sistema métrico decimal, ese sistema tan lógico y sencillo de pesas y medidas, que los ingleses —lógicamente, teniendo en cuenta que son ingleses— se niegan a admitir, acaba de cumplir en este año su primer centenario en España. Fué una ley de 19 de julio de 1849 la que estableció como unidad fundamental el metro y la que promulgó la definición de las restantes unidades que formaban el nuevo sistema: el kilo, el área el litro... Y esa misma ley establecía la obligatoriedad del uso del sistema de forma general en toda España y en todos los territorios que ondeaba la bandera española, a partir del 1 de enero de 1860. Once años que se creyeron necesarios para ir introduciendo las nuevas medidas en las mentes de los españoles y, especialmente, en las escuelas, hasta el punto de que Bravo Murillo, siendo ministro, decretó en 1852 el cierre de todos los centros docentes en que no se enseñase el nuevo sistema legal de pesas y medidas.

En 1875 los esfuerzos de los diferentes países interesados en conseguir una común unidad de metrología culminaron en la llamada Convención del Metro, cuyo protocolo fué firmado por 28 naciones y en cuyas sesiones fué figura descollante la de un español, el general Ibáñez Ibero, marqués de Mulhacén, fundador del Instituto Geográfico y Catastral de España frente al cual y en una calle que lleva su nombre se alza un pequeño monumento conmemorativo en recuerdo de uno de los más destacados científicos que haya tenido nuestro país. En aquella reunión quedó fundado el Comité Internacional de Pesas y Medidas, cuyo primer presidente fué precisamente Ibáñez Ibero. A este comité, en el que fueron ingresando nuevos países, España ha pertenecido en todo momento y continúa siendo una de las naciones que lo rigen, formando parte de su comisión científica o directiva.

Esta comisión científica, que está constituída por dieciocho países, viene estudiando desde 1905—no podemos decir que la cosa se haya precipitado—una nueva definición del metro que estuviera basada en algún fenómeno físico absolutamente invariable y perfectamente determinado. Los alemanes preconizaron desde antes de la segunda guerra mundial la diferencia a esa raya naranja del crypton 86 de que hemos hablado anteriormente. Los norteamericanos defendían otra raya, no sabemos de qué color, del mercurio 198. Finalmente, los rusos eran partidarios de otra tercera raya, correspondiente al cadmio 114. Suponemos que por razones puramente científicas, aun cuando parece como si rusos y norteamericanos hubieran llevado también la guerra fría a estas reuniones científicas, ha sido la propuesta alemana la que finalmente ha triunfado. Y la Comisión Científica del Comité Internacional de Pesas y Medidas ha elegido la longitud de onda relativa a esa raya espectral del crupton 86; un "gas noble" del que seguramente muchos, si hemos oído su nombre, no nos acordábamos.

La adopción de esta nueva definición del metro ha sido hecha en la IX Conferencia General de Pesas y Medidas, que se celebra en Sevres (París), y permitirá una mayor precisión a la hora de calibrar milímetros, millonésimas de milímetros y cantidades aún más pequeñas. Pero lo curioso del caso es que los beneficios de esta exactitud infinitesimal alcanzarán especialmente a dos ciencias que operan con millones de kilómetros: la Astronomía y la Astronáutica. Porque en ellas los más mínimos errores, contabilizados en longitudes siderales, se transforman en millones y aun billones de kilómetros, con los consiguientes fallos en cálculos que cada vez son de mayor interés. (En cuanto a los ingleses, es posible que esta nueva definición "de color naranja" les resulte más atractiva y terminen por aceptar el metro y todo su sistema decimal. Y puestos a ser optimistas, hasta es posible que alguna vez circulen por la derecha, como en cualquier otro país del mundo.)

F. R. BENAVENTE

(Exclusiva As-Press. Prohibida la reproducción.)

¡OPORTUNIDAD MUEBLES!

Su sueño hecho realidad con nuestros precios de asombro

EBANISTERIA PADILLA

en su único establecimiento, ofrece un variado y refinado surtido de muebles, adaptándose a cualquier presupuesto.

¿PLAZOS?... NO. ¿PRECIOS?... SI

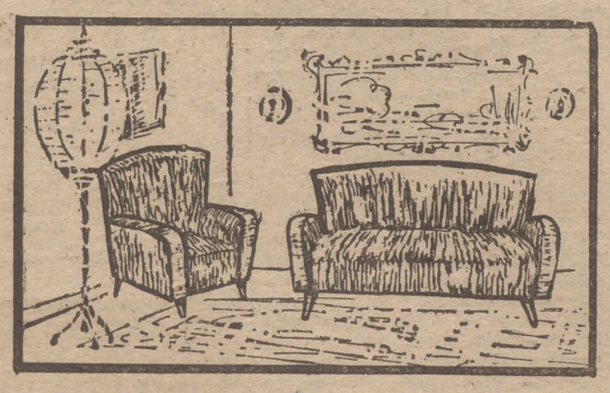

- COMEDORES. - Italiano, 5.900. Chipendal, 10.500. Lujosísimo, 28.000.
- DORMITORIOS. - Decapé, 6.950. Chipendal, 9.500. Inglés, 10.500. Lujosísimo, 19.000.
- CUARTOS DE ESTAR. - Maravillosos, desde 2.750 ptas.
- TRESILLOS.-Confortables, 2.500. 3.400. y señorial, 5.900.
- SILLONES DE OREJAS.-Desde 800 ptas.

MUEBLES DE ENCARGO EN GENERAL

Consúltenos sobre la decoración de su hogar

EBANISTERIA PADILLA

PADILLA, 54

(Próximo al Metro de Lista) - Teléf. 226 45 63

¡COMPRE O NO COMPRE, VISITENOS!

Televisores ASKAR

¡SON MEJORES!

30 mensualidades

17 pulgadas . . . 651 ptas.

21 pulgadas . . . 804 ptas.

¡Sin entrada!

IMECA

GLORIETA EMBAJADORES, 7
PACIFICO, 82 - ZURBANO, 65

ORDOÑEZ: "Vengo a ponerme en manos de Tamames para que me opere de la última cornada"

"Cierto que quería retirarme en la última corrida de Lima"

«Soy admirador de la personalidad y concepto de la responsabilidad máxima de Manolete»

"Dominguín falta a la verdad cuando habla de "invento suyo" en el nacimiento de nuestra pasada competencia"

FUE una promesa entre dos andaluces. La promesa se cumple ahora. Cuando está amaneciendo sobre el Atlántico. Me tocó vivir junto a Antonio Ordóñez su mes torero de Lima. Triunfo sin discusiones. Sangre derramada. Y la noticia siempre rondando al torero que lleva a Ronda como lugar de nacimiento y lábaro de su estilo torero. Primero, Hemingway con su «Verano sangriento» y su juicio sobre Manolete. Después, la cornada, las orejas conquistadas y las declaraciones, propias y ajenas, sobre el toreo que nos tocó vivir:

—Cuando dejemos atrás América hablaremos despacio. Y sinceramente, que lo sincero yo creo que debe ser la señal que distinga al toreo de nuestro tiempo.

Fueron las continuas respuestas de Antonio Ordóñez cuando solicité sus aclaraciones sobre los distintos temas a los que él sirvió como eje.

Aquí está la promesa cumplida. Con carácter de exclusiva. Con el gozo de saber que ayer y hoy los toreros tienen las manos y el corazón preparados para el lance y la boca bien dispuesta para hablar cuando hay que decir cosas interesantes.

Una copa brindada entre ambos. Y la palabra.

«ME TENDRE QUE OPERAR DE LA CORNADA DE LIMA»

—¿En lo físico?

—Usaré términos un poco médicos, puesto que a ellos voy a entregarme nada más llegar a Madrid. Sólo faltan dos horas. Mi estado general es aceptable. Mi cornada limeña, décimocuarta que recibo en mi carrera, casi tengo la seguridad que necesitará los cuidados inmediatos de mi amigo el doctor Tamames. La herida no se cerró aún. Quizá el sitio en que la recibí influyó en la demora de la cicatrización.

—¿Incompetencia de los médicos que te asistieron en Lima?

—No. Puede ser que el escaso hábito de curar «heridas por asta de toro» influyera algo. En fin, Tamames tiene la última palabra. Pero regreso con la herida abierta.

—Esa es la herida física. ¿Alguna moral?

—¿Por qué? Retorno triunfador. En mis dos actuaciones limeñas, tú fuiste testigo, se agotaron las entradas dos días antes de cada corrida. En los toros que maté, corté orejas o di vueltas al ruedo. ¿Qué más puede apetecer un torero?

"CIERTO QUE ESTABA DISPUESTO A RETIRARME EN LIMA"

El suceso habría sido como para chuparnos los dedos los periodistas. El rumor lo describió así. Cuando concluía la última corrida de Lima, Antonio Ordóñez llamó a sus hermanos Juan y Pepe. También reclamó la presencia del peón José Ferrer. El que fué durante años banderillero de la cuadrilla de Ordóñez había expresado sus deseos de despedirse de los ruedos el mismo día que lo hiciera el torero de Ronda. Había llegado el momento. Del esportón de capotes salió la tijera—alma de niquel, cuerpo con filo que corta—para acabar de un tajo con la vida taurina de una figura máxima. Minuto tenso. Antonio salía ya por la boca del burladero. Lo iban a perseguir sus hermanos, José Ferrer y los otros hombres de su cuadrilla. A las cinco y media "en punto de la tarde", el torero de nuestro tiempo parecía perder su más famoso baluarte. Entonces—conmoción en el callejón, corriente humana que se asombra segundos antes de que suceda lo que un torero de cartel está decidido a que suceda—, entre barreras, salta el ganadero Fernando Graña. Palabras de aficionado y amigo que no quería que los "ruedos se quedasen solos", como la isla machadiana cuando se marchó la Lola. Un minuto. Dos más. Antonio Ordóñez cruza la pandereta de arena, mientras las palmas se duelen en el cansancio de la ovación. Que así debe despedirse a un torero que cortó la oreja a su primer enemigo—duro enemigo—de Belmonte y dió la vuelta al ruedo, con pañuelos aireados en petición de trofeos máximos, con el otro.

La escena fué descrita así al día siguiente, titulada a toda plana y en portada por "La Crónica".

—Antonio, ¿qué hubo de verdad en tu adiós al toreo al acabar tu última tarde limeña?

—Lo hubo todo. Sólo desistí porque entre el coro de voces oí una, no sé de quién, que afirmaba fuerte: "Las auténticas figuras reservan decisiones así para España. Antonio, tu obligación es seguir defendiendo el puesto que hoy ocupas."

Ordóñez, su gesto tenso, no pone ni una tilde de presunción al relato en torno a la fecha que pudo marcar un acontecimiento en el planeta de los toros.

—¿Por qué esa decisión tomada y sólo aplazada?

—¿Por qué hablas de aplazamiento? Puede ser que estés en lo cierto. Puede ser que no. Sólo existe una verdad que defiendo. Los muslos atravesados en catorce ocasiones me dan derecho a poder hablar bien alto. Acepto que se me exija tanto como me ha exigido la afición de Lima. La cornada vino por esas exigencias que, insisto, acepto y hasta me envanecen. Pero a la vez yo también exijo que el toreo de mi tiempo, este toreo que es tan digno como pueda serlo el que más, ese estar en la plaza ante los pitones sin admitir compadrazgos ni "acuerdos previos", merezca el máximo respeto tanto de los que pululan dentro del círculo que cerca la barrera como de los que se sientan en el tendido después de haber pagado. Ser torero y saber ser figura son cosas demasiado ibéricas, y por ello serias, para que sean puestas en solfa por esos dos elementos esenciales de la tauromaquia: el que la hace y el que la censura o premia. Porque cuando en la última corrida de Lima parecía existir interés en demostrar que los toreros de hoy sólo tenemos inteligencia para el truco, decidí acabar de una vez con la sospecha de que yo pudiera ser gran magnate de la "ley del silencio y la estafa taurina".

Ni una sílaba más. Ya conocen los lectores de PUEBLO la historia intensa y breve de una retirada cortada en agraz por una frase pronunciada muy cerca del puente que paseó "La Flor de la Canela".

El Jet—cinco horas y media entre Nueva York y Madrid—pide aterrizaje en Lisboa. "Apaguen los cigarrillos y abróchense los cinturones." La entrevista se detiene, como quería César Vallejo detener su muerte hasta llegar a París "un jueves con aguacero"... Cuando se reanuda...

OTRA VEZ "DON ERNESTO EL DE LOS TOROS"

Altura, 26.300 pies. Visibilidad, buena. España está a la vuelta de una esquina.

—Se dijeron cosas muy duras contra tu amigo Hemingway por su opinión sobre Manolete en "El verano sangriento".

—Lo sé, pero "papá" Ernesto no fué del todo original al opinar así. Tuvo el valor de decir por escrito lo que otros, en vida de Manolete y después de muerto el gran cordobés, muy conspicuos y dentro de España, susurraban en tertulias. Por otro lado, Antonio Ordóñez está al lado de la libertad de expresión, siempre que ésta no se meta en la vida privada de las personas.

—Antonio Ordóñez enjuicia a Manolete.

—No soy juez. Soy admirador del valor humano, del máximo sentido de la responsabilidad que tuvo Manuel Rodríguez. El también creía que el toreo era cosa seria, de hombres, para hombres y con el hombre batallando con la suerte y con la muerte. Afirmar lo contrario es negar haberse sentido torero aunque fuese por una sola vez.

—Luis Miguel ha declarado que la competencia contigo nació con grandes aires de "bluff".

—Y yo declaro que Dominguín ha faltado mayúsculamente a la verdad.

No hay más vocablo en la boca del torero. Sólo queda una pregunta en la del periodista.

—¿Cuándo empezarás tu temporada española?

Risa abierta que tapa y mata una resolución todavía recóndita.

—¿Te diste cuenta que ya estamos volando sobre España? La vieja Europa está aquí abajo.

"No fumen. Abróchense los cinturones."

Barajas queda, bajando del cielo, a menos de diez minutos.

Gonzalo CARVAJAL

Hallará Vd. el **PISO DESEADO** por los siguientes motivos:

1. **GRAN VARIEDAD** de pisos, en venta, **TODO CONFORT,** en **número de habitaciones,** superficies, distribuciones y categorías. Todos los pisos son **exteriores.**
2. El Barrio de nueva construcción **MEJOR SITUADO** de **MADRID.** **COMUNICACIONES rápidas y continuas:** modernísimos **AUTOBUSES METRO Y TRANVIAS**
3. **MAGNIFICA INVERSION** (12 % **neto**), alquilando **a su renta legal,** los pisos adquiridos, **revalorizándose,** al mismo tiempo rápidamente, los pisos en esta zona de moderna y continua **expansión** urbanística.
4. **ADMINISTRACION** por parte de la Empresa de los pisos vendidos, realizando la misma las **gestiones** de las Comunidades de Propietarios de pisos.
5. **MODERNA URBANIZACION,** con todas las casas situadas en **calles de 40 metros de ancho,** disponiendo cada una de ellas en su fachada posterior de **parques y jardines** también de **40 metros.**
6. **SOLIDA Y ESMERADA CONSTRUCCION,** a base de estructuras de **hormigón armado** y materiales de **calidad.**
7. **LOCALES COMERCIALES EN VENTA Y EN ALQUILER. CINES-GARAGES,** etcétera.
8. **ECONOMIA,** además de **GRANDES FACILIDADES DE PAGO,** posibles solamente por ser la propia Empresa (sin intermediarios) la **constructora, propietaria** y **vendedora** de los pisos.

DESEMBOLSO INICIAL: DESDE 38.000 PESETAS
MENSUALIDAD: desde 850 Ptas. durante 10 años.

FONTAN

Información y correspondencia

OFICINA CENTRAL: Monte Esquinza, 6, 1.º Izq. - De 10 mañana a 2 tarde y de 5 tarde a 9 noche.
EN LA AMPLIACION DEL BARRIO DE LA CONCEPCION: Final calle **Alcalde López Casero** (entrada provisional frente al núm. 42 de la Carretera de Aragón) - Teléf. **55 46 33** - De 10 mañana a 8 tarde.
EN EL BARRIO DE LA CONCEPCION: Virgen del Sagrario, 34. De 10 mañana a 8 tarde.
SERVICIO PERMANENTE INCLUSO DOMINGOS Y FESTIVOS.

Se venden en exclusiva los CINES de la AMPLIACION del B.º de la CONCEPCION y del B.º de SIMANCAS

COMPRE SUS ZAPATOS EN

La Corona
LOS MEJORES

CARRERA DE SAN JERONIMO, 16
FUENCARRAL, 21-TOLEDO, 73-P.º DELICIAS, 27

BOLSAS NACIONALES

MADRID: Repetición - BARCELONA: Equilibrio - BILBAO: Desinterés

MADRID

La sesión ha transcurrido con sosería y escasas diferencias en uno y otro sentido. En cuanto a los cambios, predominaron las repeticiones.

Sigue todo el interés del momento polarizado en la ampliación de la Telefónica, cuyos derechos cotizaron aquí a 35,50, mientras que en las Bolsas de Bilbao y Barcelona se hicieron a 36,50 y a 34,50, respectivamente.

De todos los sectores del "parquet", los de arbitraje y de alimentación presentaron algunas recuperaciones.

SITUACION AL CIERRE.—Como viernes, ambiente encalmado, con mejor disposición para Rif y Auxiliar de Ferrocarriles.

	Del día	Precte.
EFECTOS PUBLICOS		
Interior	88	+ 0,25
Amortizable 4%	102	=
Idem 3%	96,75	+ 0,75
Idem abril 1952	103,90	=
Idem nov. 1951	102,75	=
Idem junio 1953	103,90	— 0,10
Corporaciones Públicas		
Instituto Colonización	98	=
Reconstr. Nacional	102,75	— 0,25
R. E. N. F. E.	101,75	— 0,15
Ayunt. Madrid, 1929	78	=
Idem id., 1931	81	=
Idem id., 1941, a	73	s/c.
Cédulas		
Hipotecarias 4%	86	
Idem serie A	80	— 2
Idem serie B	80	— 1,50
Idem 4% exentas	97,50	+ 0,50
Crédito Local, interprov.	99,25	— 0,25
Idem id., con lotes	103,75	— 0,75
Idem id., pref.	105	
ACCIONES		
Bancarias		
Crédito Industrial	145	— 2,25
España	690	
Exterior	275	=
Hipotecario	305	— 4
Central	564	=
Español de Crédito	682	—
General de Comercio	266	
Hispano Americano	522	=
Ibérico	435	
Lopez Quesada	725	
Mercantil	256	
Popular	377	=
Rural	215	=
Eléctricas		
Viesgo	195	=
Leonesas	135	— 0,50
Reunidas de Zaragoza	133	— 3
Fecsa	187	— 2
Fenosa	163	=
Cantábrico	149,50	— 0,50
Chorro	127	— 1
Española	256,50	+ 1
Iberduero	282	=
Moncabril	100	=
Nansa	114	=
Saltos del Sil	164,50	+ 0,50
Sevillana	147	— 1
U. E. Madrileña	184	— 0,50
Alimentación		
El Aguila	425	+ 1
Azucarera General	178	+ 2
Ebro	411	— 4
Construcción		
Hidrocivil	106	+ 1
Cementos Alba	140	
Constructora General	73	
Encinar de los Reyes	55	
Dragados	178	
Cantabria	69	=
Ceisa	92	
I. Metropolitana	132	=
Urbis	77,50	— 1
U. Metropolitana	415	
Mineras		
Minas del Rif	395	+ 5
Felguera	158,50	+ 1,50
Los Guindos	76	+ 1
Ponferrada	611	— 5
Monopolios		
Campsa	173	— 1
Tabacalera	194	— 1
Navegación		
Construcción Naval	118	=
Trasatlántica	77,50	
Trasmediterránea	160	— 1
Químicas		
I. Aragonesas	148	=
Explosivos	267	=
Hidro-Nitro	120	— 1
Insular Nitrógeno	134	=
Dow-Unquinesa	250	— 7
Petróleos	567	+ 1
Resinera	170	— 10
Siderometalúrgicas		
Altos Hornos	183	=
S. E. A. T.	222,50	— 0,50
Auxiliar de Ferrocarriles	217	+ 1
M. M. Madrileñas	34,50	— 0,50
Mat. y Constr.	127,50	— 0,50
Ind. Santa Bárbara	105,50	+ 0,50
Ensidesa	123	
Met. Santa Ana	83	=
Telefonía y Radio		
Telefónica	157	+ 1
Marconi	96	=
Textiles		
Fefasa	129	— 1
Sniace	215	— 2
Varias		
Papeleras Reunidas	113	— 1
Unión y Fénix	7.500	
Metro	150	— 3

Además de los valores consignados en el cuadro operaron: Fecsa de mil pesetas, 189; I. Asturiana, 68; Comercial Hierros, 130; Fasa, 480; Rústicas, 48; Banco General Trasatlántico, 485; Empresa N. Ribagorzana, 140; Cea, 39; C. y Contratas, 245; Vallehermoso, 133; I. Alcázar, 75; I. Electra, 235; Fisa, 250; U. N. Levante, 120; Española Cinc, 138,75.

ACCIONES NUEVAS.—Cantábrico, 138; Española, 246; ídem nov., 236; Iberduero, 270; Moncabril, 87; Hipotecario, 295.

SIN COTIZACION OFICIAL. — Hidro-Galicia, 250; R. Zaragoza nuevas, 131; Iberduero sin liberar, 1.127; Ceisa nuevas, 92; M. M. Madrileñas nuevas, 30; Altos Hornos nuevas, 176; Sniace nuevas, 210; Banco Crédito Inversiones fundador, 983,75; Explotaciones Petrolíferas Sahara, 100; Nicas, 132; Celulosa Almeriense, 54.

DERECHOS DE SUSCRIPCION. — Telefónica, 35,50; Fenosa, 82; Encinar de los Reyes, 42; Euskalduna, 15.

BARCELONA

Algo más entonada se ha mostrado la actividad en Bolsa en sus tres corros. En el de acciones hubo más negocio que días pasados, reaccionando algunos valores, como Motor Ibérica, Minas del Rif y Crédito Docks. La Telefónica, a pesar de los esfuerzos realizados, descendió medio entero el título y otro medio el cupón. Los demás valores cotizados se mantuvieron con pocas diferencias respecto al cambio anterior, aunque el ambiente en este corro era de mayor confianza que días precedentes.

En obligaciones industriales se operó con mayor abundancia y con escasas diferencias, y en fondos públicos el Ayuntamiento de Barcelona ganó medio entero.

	Del día	Precte.
Ferroc. Orense-Vigo	295	+ 5
Maquinista Terrestre	92	=
Maquitráns	95	— 3
Alena ord.	150	— 2
Inasa	85	=
Motor Ibérica	1.130	+ 10
Asland ord.	340	— 2
Idem pref.	99,50	+ 0,50
Sansón	205	— 2
Seat	225	=
Urbas	205	=
Cros, S. A.	393	+ 1
Campsa	175	=
Trasmediterránea	159	=
Flix	450	— 6
Ebro	240	+ 7
Aguas Barcelona	239	+ 1
" Besós	235	=
Catalana Gas	111,50	— 0,50
Idem pref.	85	— 1
C. Flúido E.	154	+ 1
H.-Cataluña	136	=
Fecsa	138	— 4
Sevillana	148	— 1
Saltos del Sil	164	— 1
Leonesas	135	— 1
Petróleos	572	=
Explosivos	263	+ 1
I. Aragonesas	150	=
Unquinesa	246	— 2
Dragados	177	— 5
Minas del Rif	402	— 11
Telefónica	156	— 0,50
Duro-Felguera	159	=
Altos Hornos	183	+ 1
Mat. y Construc.	129	=
Banco Central	564	=
" Popular	317	=
Crédito y Docks	530	+ 10
I. Agrícolas	513	+ 3
Azucarera General	177	+ 3
La Seda	415	— 3
Tabacos Filipinas	450	=
Telefónica cup.	34,50	— 0,50

BILBAO

Aunque salpicada de suaves alternativas, carentes en su mayoría de apreciable valor, la actual semana ha rendido un balance equilibrado, llegándose a la sesión de cierre con menos animación que la de ayer y con tendencias más bien debilitadas ante el escaso interés manifestado por los corros.

Las alzas más destacadas correspondieron a Bancobaos, con cinco enteros; Bancayas, cinco, y Unquinesas, cuatro, contra descensos de mayor extensión, pero sin que ninguno de ellos rebase los cinco enteros perdidos por Babcock & Wilcox resultando una sesión, en general, poco atractiva.

	Del día	Precte.
Banco de Bilbao	730	+ 5
" de Vizcaya	732	+ 5
Banesto	685	=
Ferroc. La Robla	118	+ 1
" Vascongados	111	=
Viesgo	196	— 0,50
R. Zaragoza	134,50	=
Española	253,50	— 0,50
Iberduero	282	=
Saltos del Sil	164,50	+ 0,50
Sevillana	148,50	— 1
U. E. Madrileña	185	=
Minas del Rif	406	+ 1
Menera ord.	180	=
Aznar	248	— 2
Vascongada	146	— 1
Bilbaína	148	— 2
Altos Hornos	184,50	=
Basconia	263	— 1
Echevarría	3.000	=
Babcock	310	— 5
Campsa	174	— 2
Telefónica	157	+ 1
Papelera	301,50	— 1,50
Sniace	217	— 1
Química	254	+ 4
Explosivos	264	— 2
Nicas	134	=

◆ El movimiento de negocio registrado ayer en la Bolsa de Madrid fué de 19,1 millones de pesetas, que se reparten del modo siguiente y con las partidas máximas que se indican a continuación: Efectos públicos, 11.056.000 pesetas (3,7 millones en obligaciones de la Renfe); obligaciones, 1.696.500 pesetas (342.000 pesetas en títulos de Hidro-Española), y acciones, 6.350.000 pesetas (673.000 pesetas en Telefónica y 569.000 en Fenosa).

◆ Muy interesantes han sido los acuerdos tomados en la asamblea de Bolsas europeas que acaba de celebrarse en París, y a la que concurrieron los tres síndicos de nuestras Bolsas, señores García de la Rasilla Gispert y Egusquiza, según informamos oportunamente.

Entre las propuestas más importantes figuró el estudio para la creación de un organismo internacional de compensación y circulación de títulos mobiliarios, inspirándose en las instituciones de este género ya existentes en Francia y Alemania.

Se acordó también que la próxima reunión tenga lugar en Londres, durante los días 12 al 13 de octubre de 1961.

BOLSAS EXTRANJERAS

FRANCFORT

CIERRE DE AYER.—Los reajustes de cartera han tropezado con escasez de papel a la oferta, lo cual ha contribuído a fortalecer los cambios. El aplazamiento de la reunión del Consejo Superior Bancario hasta primeros de diciembre—que hace esperar una nueva reducción del tipo bancario—y los recientes recortes en los cambios hacen que se haya incrementado el volumen de órdenes compradoras, llegando la demanda a dar un tono de máxima animación al mercado.

	Marcos	
	Del día	Precte.
A. E. G.	449	443
Bad. Anilin	699	685
Bayer-Motoren	385	358
Bemberg, J. P.	375	360
Brown Boveri & Co.	1.050	970
Daimler Benz	2.375	2.160
Dortm-Hord. Hutten	184	175-1/2
Farben Bayer	767	754
Fordwerke	106	106-1/2
Gutehoffnungshuette	1.220	1.165
Hoesch-Werke	274	270
Mannesmann	295	290
Metallges	1.520	1.445
Phoenic Reinrohr	310	295
Rhein Stahlwerke	345	326-1/2
Rhein West Elektr. W.	800	770
Schering	435	435
Siemens-Halske	650	635
Sudd. Zucker	565	565
Thyssen-Huette	314	307
Ver. Glanzetoff	760	740
Ver. Stahlw. Liquid	0,87	0,87
Wintershall	416	420
Zellstoff Waldhof	420	405
Deutsche Bank A. G.	765	746
Dresdner Bank	678	650

PARIS

CIERRE DE AYER.—Tendencia indecisa de salida, pero que gradualmente va tornándose en firme conforme avanza la sesión. Entre el papel exterior destaca la notoria recuperación de los valores alemanes tras la flojedad de ayer. También mejoraron los títulos del oro y los cobres.

	Francos nuevos	
	Del día	Precte.
Banque de Paris	264.90	262.50
Suez, nueva capital	489	488
Cie. Gen. Electric	824	806
Schneider	351	349
Française de Petroles	354.90	339
Kuhlmann	504	500
Pechiney	334	331
Rhone Poulenc	755	750
Air Liquide	834	815
Royel Dutch 1/10	167	161.90
Esso Standard	235.50	230
Canadian Pacific	105.20	105.70
Central Mining	56.40	55.80
Riotinto, Sicovam	22.90	23
Acieries Longwy	542	539
St. Gobain	630	615
Rentes 3 1/2 % 1952-58	116.70	116,50
Trefileries du Havre	236.50	227
Nickel	97.80	97
Agine	469	462
Chargeurs Reunis	178.50	179.50
Cofirep	103	95.10
Thomson-Houston	247,50	244,90
Galerie Printemps	542-	527
Simca Autos	52.50	53
Galerie Lafayette	808	815
Ciment Française	135.10	143.80
Rentes 3 % perpetuelles	79.90	80.10
Rentes 3 1/2 1942-52	84	83
Rentes 3 % 1945	81.50	81.30
Radio Orient	s/c.	s/c.
Damas-Hamah	s/c.	s/c.
Orisdi-Back	200	205
Port de Beyrouth	400	395

NUEVA YORK

(CERRADA)

LONDRES

CIERRE DE AYER Y APERTURA DE HOY.—El mercado bursátil londinense reanudó esta mañana su sesión con tono incierto, sin que a media mañana hubiera posibilidad de establecer una pauta en la marcha de las cotizaciones. Los industriales acusaban ligera tendencia a la baja. Con Wall Street cerrada ayer, los valores del dólar estuvieron encalmados. Las acciones auríferas, firmes, con las noticias optimistas de Johannesburgo. Los bonos del Tesoro, sostenidos.

	Chelines	
	Apert. hoy	Cierre ayer
British Petroleum	48	48/3
Burmah Oil Co.	38/3	38/6
Mexican Eagle Oil	11/4	11/4
Shell Transport	131/4	131/6
Royal Dutch	11 -13/16	11 - 7/8
Ultramar Co.	25/7	26
Tube Investments	75	75/3
Virkers, ord.	29/1	29/3
Bowater Paper	52/6	52/6
Brit. Amer. Tobacco	57/4	57/4
Coats J. & P., ord.	58/6	58/10
Courtaulds, ord.	43/9	44/3
Distillers Co.	43/3	43/9
Dunlop Rubber	21/6	21/6
Elect. & Musical Ind.	43	43/6
Ford Motor Co., ord.	138	138/3
General Electric	32/3	32/3
Great Univ. Stores	49/7	50
Imperial Chemical	69/6	70/1
Imperial Tobacco	63/9	63/9
Lyons J. & Co.	87/1	87/1
Marks & Spencer	95	95/7
Rolls-Royce, ord.	46/9	46/9
Unilever, ord.	148/6	149
Woolworth, ord.	56/10	57/10
Anglo-Americ. Co.	167/6	167/6
VARIOS		
Canadian Pacific	37 - 1/4	37 - 1/4
Cunard Steamship	18/1	18/1
Inter. Nickel	91 - 3/4	97 - 1/2
RENTA FIJA		
2,50% Consols., £	46 - 1/8	46 - 1/16
3,50% Conversion, £	60 - 5/16	60 - 5/16
4% Loan 1960/90, £	87 - 1/4	87 - 3/16
3% Transport, £	61	62 - 1/4
4% Victory, £	93 - 3/4	93 - 3/4
3,50% War Loan, £	61	60 -15/16
5% Dawes Asst., £	96 - 1/2	96 - 1/2
4,50% Young Asst., £	171 - 1/2	171 - 1/2
5% Jap. 1907 Asst., £	157	156 - 7/8

MILAN

CIERRE DE AYER Y APERTURA DE HOY.—La sesión de Bolsa se ha desarrollado en medio de un tono de inseguridad debido a las realizaciones de beneficio, que cortaron en seco ciertas subidas en los industriales. No obstante, la tendencia favorable de estos se mantuvo durante la tarde, si bien algunos valores llegaron a bajar hasta más de un entero. El cierre se hizo con tono de inseguridad.

	Liras	
	Del día	Precte.
Bastogi	3.500	3.425
Finsider	1.424	1.397
La Centrale	19.780	18.300
Gen. Assicurazioni	101.200	94,500
Snia Viscosa	7.390	7.150
Ilva	788	780
Montecatini	4.148	4.065
F. I. A. T.	2.728	2.710
Sade	2.052	2.040
Edison	6.300	6.095
Meridelettrica S. M. E.	2.233	2.190
Terni	720	708
Anic	3.300	3.200
Italgas	2.140	2.120
Italcementi	23.750	22.300
La Rinascente	754	692
Pirelli, S. A.	8.910	8.550
Pirelli e Co.	7.100	6.880
Chatillon	s/c.	10.500
Rumianca	2.150	2.120
Cornigliano	1.890	1.860
Motta	40.800	38.000

ELECTRONICA NAVAL E INDUSTRIAL, S. A., y ELECTRONICA NAVAL E INDUSTRIAL, S. L.

Las Juntas universales de las Sociedades Electrónica Naval e Industrial, S. A. y Electrónica Naval e Industrial, S. L., celebradas el día 1 de julio del corriente año acordaron la absorción de Electrónica Naval e Industrial, S. L. por la Electrónica Naval e Industrial, S. A., cuyos acuerdos se publican en cumplimiento de lo dispuesto en el artículo 143 y concordantes de la ley de Sociedades Anónimas.

Madrid, 19 de noviembre de 1960.—El presidente de los Consejos de Administración, **Jesús Gil de la Serna.**

Es obligatoria tu afiliación al Montepío Nacional del Servicio Doméstico del Instituto Nacional de Previsión. El cartero te entregará en tu propio domicilio la instancia de afiliación; rellénala y, con dos fotografías devuélvela al mismo cartero.

NAVE

210 m², entrada camión. Totalmente terminada. Entrada y facilidades de pago a convenir.

¡Tienda con vivienda!

Estrenar. Entrada y facilidades de pago a convenir. Verlas: **TOBOSO, 51 (General Ricardos). Tel. 2 24 19 55**

¡MUY PRONTO NOËL en su casa!

MINISTERIO DE AGRICULTURA

DIRECCION GENERAL DE GANADERIA. SECCION 4.ª

Servicio de Inseminación Artificial Ganadera

Precisándose dotar a los Servicios de Inseminación Artificial, de la Dirección General de Ganadería de la provincia de La Coruña, de dos microscopios binoculares, cuatro neveras eléctricas grandes, cuatro hornos de esterilización dos congeladoras a 15 grados bajo cero y de material diverso de laboratorio, así como de 50 equipos de inseminación para ganado vacuno, se pone en conocimiento de los industriales que deseen hacer ofertas de este material pueden dirigirse, en un plazo de ocho días a partir de la publicación de este anuncio, a la Sección 4.ª de la Dirección General de Ganadería, Ministerio de Agricultura (paseo de Atocha núm. 1, Madrid), donde tendrán a su disposición la lista del material correspondiente y características del mismo.

En ZURBANO, 65

Muebles metálicos de cocina, con pila, 1.600 ptas. Mesa plástica, 900 ptas. Sillas, 480 ptas.

IMECA Pacífico, 82 Glorieta Embajadores, 7

POR SU CAMA VIEJA DE LATON

le daremos una cama último modelo, abonando la diferencia en veinte meses de crédito

TAMBIEN TENEMOS MUEBLES EN GENERAL

Alcalá, 182 - Tel. 2 55 38 41

Piense usted en ello...

NEVERAS KELVINATOR, ahora en 30 mensualidades

¡Para toda la vida!

IMECA Glorieta Embajadores, 7 Pacífico, 82 Zurbano, 65

UN MILLON

o menores cantidades prestamos inmediatamente en hipoteca sobre urbana en Madrid. También 500.000 sobre rústica. INFIN, Marqués Urquijo 19. (Tardes.)

CARTELERA de ESPECTÁCULOS

GACETILLAS

ORQUESTA NACIONAL. MONUMENTAL CINEMA. DORATI

Domingo, 11,30 mañana: «Leonora», Beethoven; «Segunda», Brahms; «Mandarín maravilloso», Bartok; «Dafnis», Ravel. Localidades: Alcalá, 36. Principal, 8 ptas.

CONCURSO NACIONAL DE PARTITURAS PARA TUNAS

El domingo, día 27, a las 7 de la tarde, tunas interpretarán las obras seleccionadas para la final, aparte obras de su repertorio. Gran final del Certamen Nacional Universitario de Música.

CERTAMEN NACIONAL UNIVERSITARIO DE MUSICA

Participarán todas las universidades españolas. Por primera vez en España actuarán conjuntamente tunas, danzas, coros, conjuntos de música ligera.

CERTAMEN NACIONAL UNIVERSITARIO DE MUSICA PALACIO DE DEPORTES

Sábado 26, 7 tarde y 11 noche. Domingo 27, 11,30 mañana y 7 tarde.

TEATRO ESPAÑOL

¡NIÑOS, VUESTRO ESPECTACULO!

El domingo, día 27, a las cuatro de la tarde, el más sensacional espectáculo infantil: Topete, Alí-Babá y El guerrero del antifaz. Gran sorteo de juguetes.

TEATRO MARAVILLAS

«El reloj se paró a las cuatro». ¡Un éxito mundial del teatro de «suspense»!

FRONTON MADRID

HOY, 10,30 NOCHE

Carmencita - Anita I contra Anita - Celia

Paz - Anoeta contra Agustina - Victoria

Antes se jugarán otros partidos

TEATRO

Funciones para mañana

ALCAZAR.—(2 - 21 - 22-52.) Ismael Merlo, Diana Maggi con José M.ª Mompín. 7-11: Cuatro y Ernesto (de Alfonso Paso). Dirección, Cayetano Luca de Tena. Ultima semana.

BEATRIZ.—(Compañía Maritza Caballero.) 7-11: Maribel y la extraña familia (Premio Nacional 1960), de Miguel Mihura. ¡8 últimos días! Miércoles, descanso.

CALDERON.—(2-39-13-33.) 7 y 11: Tony Leblanc y Gila presentan ¡Este y yo..., Sociedad Limitada!, con Katia Loritz y Lina Morgan.

CIRCO PRICE MADRID-HALL.—(Reformado. Teléfono 2-21-63-19.) ¡¡3.ª semana triunfal!! 7 y 11: Circo Nazionale dell'Italia con Los Barios, famosos clowns italianos; Borra, rey de los ladrones; Trio Contis, las águilas humanas; Joe Kay, el genial mimo italiano; Famiglia Folcos, vertiginosos trampolinistas; Concha-Concha, ¡¡sensacionales!!; 5 Di Lellos, los payasos del circo Nacional Togni; los elefantes alpinistas; Miss Irenne, bailarina sobre caballo; Los Gutenberg, escuela humorística de equitación; el genial Zavatta, «mendigo» de la cuerda floja; Dúo Palmiri; Trío Giachetti; Trío Salvini-Troupe Robertis. Pantomimas, fuentes danzantes, escenarios giratorios. Presenta, Rollans Sollaht. Mario Barchello y su orquesta. Sábados y domingos, tres funciones, a las 4,15, 7 y 11 noche. Jueves, a las 4,15, grandes festivales infantiles con extraordinarios sorteos de juguetes. Todos los miércoles, espectáculos sensacionales de lucha y boxeo. Venta anticipada de localidades, con tres días, en taquillas circo; sin aumento.

COMEDIA.—(Compañía Alberto Closas.) 7 y 11: Blas (de Claude Magnier).

COMEDIA.—Manuel Collado en El bululú, ayer y hoy. Lunes 28, 11 noche. Localidades a la venta.

COMICO.—(Cía. Pepe Alfayate con Rafaela Rodríguez.) 7 - 11: Dos noches de boda (de Tejedor y Alfayate).

ESLAVA.—(2-31-19-64.) 7 y 11: Yerma (de Federico García Lorca), con Aurora Bautista, Enrique Diosdado y compañía titular. Decorados, José Caballero. Dirección, Luis Escobar.

ESPAÑOL.—(Compañía titular. Director, José Tamayo.) 7-11: Don Juan Tenorio, de Zorrilla, con Carlos Lemos, Nuria Torray, Luisa Sala, Anastasio Alemán. Ultima semana.

FUENCARRAL.—(Cía. comedias Venancio Moreno con Olga Peiró.) 7 y 11: Un zumbido en las tinieblas. ¡Episodio de gángsters divertidísimo!

GOYA.—(2-25-32-17.) (Compañía Lili Murati.) 7-11: Operación divorcio (Luis Tejedor).

GOYA.—Los Títeres, Teatro de Juventudes. Mañana, a las 4,30: Don Gil de las calzas verdes. Para niños mayores y estudiantes de Bachillerato. Localidades desde 10 pesetas.

INFANTA ISABEL.—(2-21-47-78.) 7-11: Cosas de papá y mamá. La mejor y más divertida de Alfonso Paso (259 y 260 representaciones). Isabel Garcés en una interpretación excepcional sin precedentes en muchos años en nuestra escena, con Antonio Prieto y toda la compañía titular. («Cosas de papá y mamá nos hace reír a mandíbula batiente», A. Marquerie; «A B C».)

LARA.—(2-21-16-31.) 7-11: El glorioso soltero (de Joaquín Calvo Sotelo), por Andrés Mejuto, José Luis Pellicena y compañía titular (80 y 81 representaciones).

LATINA.—(Revistas. Antonio Garisa, Mary Begoña, María del Sol y Armonía Montez.) 7-11: Las alegres chicas de Portofino.

MARAVILLAS.—7 - 11: Arturo Serrano presenta El reloj se paró a las cuatro. ¡Interés, intriga, emoción! («... llena perfectamente los principales requisitos de una comedia policíaca», N. González Ruiz; «Ya».)

MARIA GUERRERO.—(Teléfono 2-31-76-94.) 7 y 11: El jardín de los cerezos (de Antón Chéjov), con Josefina Díaz, José Bódalo y la colaboración extraordinaria de Berta Riaza y María Dolores Pradera y toda la compañía titular. Dirección, José Luis Alonso. («Genial obra», A. Baquero. «El Alcázar».)

MARTIN.—6,45-10,45: Un matraco en Nueva York (la revista más alegre de Muñoz Román, maestros Alonso y Guerrero). Siete semanas de llenos. Elenita Maya, Adrián Ortega, Marisa de Landa, Rubéns García. Localidades con cinco días.

RECOLETOS.—(2-26-98-78.) 7 y 11: Enrique Guitart presenta Las manos de Eurídice. Nueve últimos días.

REINA VICTORIA.—7-11: Vicente Parra en Cheri (de Colette), con Eugenia Zuffoli. Director, Cayetano Luca de Tena. ¡Cheri es algo más que la historia de un gigoló!

ZARZUELA.—(2-21-43-41.) Dirección, maestro Mendoza Lassalle. 6,45 tarde: La bruja.—11 noche: La reina mora (hermanos Quintero y J. Serrano) y La revoltosa (Fernández Shaw y López Silva, música de Chapí). Compañía, coros, ballet y orquesta titulares. Dirección musical, maestro César de Mendoza Lassalle.

CINE

SESION NUMERADA

ALBENIZ.—6,45-10,45: Tercer grandioso espectáculo: Las siete maravillas del mundo. Apto todos los publicos. Localidades con cinco días. Domingo 27, no hay matinal.

AVENIDA.—(2-21-75-71.) 7-11: Paga o muere (Ernest Borgnine, Zohra Lamper). 3.ª semana.

BARCELO.—7-11: Un trono para Cristy. Eastmancolor. 2.ª semana.

BENLLIURE.—7-11: Las legiones de Cleopatra. Supercinemascope.

CALLAO.—4-7-10,45: La ciudad frente a mí (P. Newman, B. Rush). Sábados, función especial 4 tarde.

CAPITOL.—6,45-10,45: Operación Pacífico (Cary Grant, Tony Curtis). Eastmancolor.

CARTAGO.—(2-57-70-23.) 7-11: Tierra de violencia (Robert Ryan, Virginia Mayo). Cinemascope. Color.

COLISEUM.—7 y 11: María, matrícula de Bilbao (de Vajda; Alberto Closas, Nadia Gray). Eastmancolor. Cinemascope. Tolerada. ¡Grandioso éxito!

GRAN VIA.—7-11: La novia salvaje (Robert Taylor, Eleanor Parker). Eastmancolor. Cinemascope. Tolerada.

LOPE DE VEGA.—(2-47-20-11.) 7-11: La trampa (R. Widmark, T. Louise). Color.

MADRID.—(Plaza del Carmen. Telf. 2-21-56-94.) 7 y 11: No-Do. Imágenes. El favorito de la reina (Bette Davis, Richard Todd). Cinemascope. 4.ª semana.

MARVI.—7-11: Las legiones de Cleopatra (Linda Cristal, Ettore Manni). Color.

PALACIO DE LA MUSICA.—4,30-7-11: Confidencias de medianoche (Rock Hudson).

PAZ.—6,30-10,30: El milagro del Todd-ao: South Pacific (Rossano Brazzi, Mitzi Gaynor).

POMPEYA.—7 - 11: ¿Pero... quién mató a Harry? (Edmund Gwenn, Shirley Mac Laine). Color.

REAL CINEMA.—7-11: Mi calle (Conchita Montes).

REX.—(Teléfono 2 - 47 - 12-37.) Continua de 11 a 6. Numeradas, 7, 9 y 11 (tres sesiones): La momia (Peter Cushing, Christopher Lee).

RIALTO.—7-10,45: La gran guerra (Silvana Mangano, Alberto Sordi, Vittorio Gassman).

SAN MIGUEL.—7-11: Tierra de violencia (R. Ryan, V. Mayo). Cinemascope. Color.

TORRE DE MADRID.—(2-47-16-57.) Domingos y festivos, matinal a las 11. 7-11: Mi calle.

UNIVERSAL CINEMA.—7-11: Tierra de violencia (R. Ryan, V. Mayo). Cinemascope. Color.

SESION CONTINUA

ALBA.—(2 - 27 - 07-85.) Selecto. Continua 10 mañana: Camarote de lujo. Maigret en el caso de la condesa.

ALEXANDRA.—10 mañana: Tierra de violencia. Cinemascope.

ARGUELLES.—5: Titanes de la montaña. Color.

ARGEL.—4: Tumba de acero. Los implacables. Tolerado.

BELLAS VISTAS.—(2 - 33 - 54-44.) Yuma y Los tramposos.

BENAVENTE.—10: La rebelión de los gladiadores (Ettore Manni). Conspiración de silencio (Spencer Tracy, Robert Ryan). Ambas color. Toleradas.

CANDILEJAS.—4: El hombre que perdió el tren. Maigret en el caso de la condesa.

COLON.—4: Huracán de emociones (But Lancaster). Rapsodia (Elizabeth Taylor).

CONCEPCION.—4: El hombre que perdió el tren. Maigret en el caso de la condesa.

DOS DE MAYO.—5: El Litri y su sombra. Los implacables. Toleradas.

GALILEO.—4: El hombre que perdió el tren. Maigret en el caso de la condesa.

GONG.—5: Titanes de la montaña. Color.

IDEAL.—5: Las legiones de Cleopatra (George Marsalch, Linda Cristal). Pases: 5-7-9-11.

MAGALLANES.—Café de puerto y Como un torrente (Frank Sinatra, Dean Martin). Debido al largo metraje, el programa comienza a las 4 en punto.

MONUMENTAL.—5: Ana dice sí. Titanes de la montaña. Color.

MUÑOZ SECA.—(2-31-51-41.) Riguroso primer reestreno. 10: No-Do (estreno) y El traje de oro.

PALACE.—4: ¿Pero... quién mató a Harry? (de Hitchcock). Technicolor.

PALACIO DEL CINE.—4: Tierra de violencia. Cinemascope.

PANORAMA.—10 mañana: El puente.

PRINCIPE ALFONSO.—4: Carmen la de Ronda. Maigret en el caso de la condesa.

PROGRESO.—5: El traje de oro (Chamaco, A. Closas). Color.

SAINZ DE BARANDA.—4: Toro bravo. Los implacables. Tolerado.

SAN CARLOS.—5: ¡Qué bella eres, Roma! (color) y Regreso de la eternidad.

SAN DIEGO.—(Pte. Vallecas.) 4: El culpable acusa. La esclava libre.

SOL.—10 mañana: Un mundo nuevo. La hora final (Ava Gardner, Gregory Peck).

TIVOLI.—5: Titanes de la montaña (Sterling Hayden). Technicolor.

URQUIJO.—4: El hombre que perdió el tren. Maigret en el caso de la condesa.

CASAS DE FIESTAS

ALCAZAR.—(Parrilla.) Les Rolly's, Ballet Raquel de Montenegro con Ysma, Antonio Vilches y su conjunto Capricho gitano y el show El carnaval de Orfeo, con Angelines Laurenti, Pilarín Yagüe, Meme, Elena Haway y Laura Montoy.

CANAIMA.—(Marcelo Usera, 86. Telf. 2-39-40-35.) Orquesta Brasileña Samba Blue, el ilusionista más joven Doménech. 40 bellezas.

CISNE NEGRO.—(Cartagena, 89. Junto autopista.) Mary Carmen Alvarado, Parra's, Marisa and Yusé, Carmelita Rivera, Ballet Tentación y un selecto programa de atracciones.

CLUB MELODIAS.—(Desengaño, 12.) La boite juvenil. Todos los días, 7 tarde, té-baile, y 11 noche, grandes atracciones: Ana María España, Annalie, Annuska, tríos Rififí y Estrellas del Sur, Fátima, danzarina árabe; Barada, rey del calypso. Orquestas, melodías y el pianista cantante Francis Torregrosa y su ritmo.

CONGA.—Grandes atracciones. Hermanos Campos, Visitación Ramos, Juanjo Marqués, Tony-Mar. Orquestas: Conga y Abalos. Canta Néstor. Lunes, cerrado.

EL BIOMBO CHINO.—(Teléfono 2-48-50-81.) 7 y 11,15: Gianni Alex, Johnny and Suma Lamonti; Dúo Jolly, Lina Luque. Orquesta Juanito Sánchez. 12,30, espectáculo típico español. Cene, baile, beba y presencie las mejores atracciones por 125 pesetas.

J'HAY.—Presenta las mejores atracciones y orquestas. Tardes, 25 pesetas; noche, 50, consumición incluída.

LAS BRUJAS.—(Norte, 15. Teléfono 2-32-02-42 y 2-22-53-25.) El mejor tablao flamenco con magnífico restaurante.

METROPOLITANO.—Tardes, excepto lunes, bailes selectos. Dos orquestas. Cantor, Siso.

MICHELETA.—(Telf. 2-48-50-55.) Tarde y noche: Les Tonelys, trío acrobático musical; Kubrah, estrella del baile egipcio; ballet modelos Micheleta, Maruja Iglesias y sus vedettes, Trío Panterita, Jeny Acosta, Lolita Torres, Maribel y Cerezo Ross, Eva y Maite. Esculturales vedettes. Orquestas.

MOLINO ROJO.—(Tribulete, 16.) Tarde y noche, gran espectáculo con Betsy Ross y Brasilia Show. 12 noche, espectaculo típico español.

MOROCCO.—(Marqués de Leganés.) Como siempre, el cabaret de Madrid.

PARRILLA REX.—(Telfs. 2-47-12-40 y 2-47-11-12.) Hoy, último día de Josefina Baker. Mañana, debut de La Chunga.

PASAPOGA.—Tarde y noche, éxito grandioso de su magnífico programa de atracciones con Evangelina Elizondo, Les Rolwood, Ballet Español de Hermanas Bernal, el conjunto internacional de Manny Kelly con Audrey Gray y Laredo y sus violines.

RECOLETOS.—(Parrilla, Restaurante, Villanueva, 2. Teléfono 2-26-22-82.) Orquestas: Argimiro Sampedro y Kassy. Tardes, té-baile, 35 pesetas; noches, cenas americanas.

RIVER CLUB.—(Leganitos, 41. Junto plaza España. Telf. 2-47-10-06.) 7 tarde y 11,30 noche: Ballet Diabolinas, Ballet River. Orquestas: Flavio Bello y Pinós.

TEYMA.—Presenta, tarde y noche, las mejores atracciones y orquestas con el maravilloso conjunto de arte clásico español Trío Alonso con la sin par bailarina Conchita Alonso y Elvira Merino y su orquesta-atracción.

TORRES BERMEJAS.—Restaurante. Parrilla flamenca (Mesonero Romanos, 15. Tfno. 2-21-29-41.) Mario Maya, Trini España, Maruja Baena, Niño Ricardo.

YORK CLUB.—Presentación de Noches de Mustafá.

OTROS ESPECTACULOS

BOLERA BILBAO.—(Fuencarral, 118. 2-24-15-52.) De 11 de la mañana a 3 madrugada. (Bar americano.)

PALACIO DEPORTES.—Día 26, 7 tarde y 10,45 noche: Certamen Nacional Universitario de Música.

Señora:

Quizá se haya preguntado alguna vez...

¿UNA ESPIA RUSA? ¿UNA PROFESORA ATOMICA? ¿UNA AGENTE DEL F. B. I.?

TONY CURTIS
DEAN MARTIN
JANET LEIGH

le sacarán de dudas en la película más divertida del año

AS FILMS S.A.

TEATRO ESPAÑOL
Director: JOSE TAMAYO
QUINTA Y ULTIMA SEMANA DE
DON JUAN TENORIO
de JOSE ZORRILLA

Club MELODIAS
La boite juvenil más céntrica
Ambiente distinguido
Reservado el derecho de admisión

Cocinas COBO
La mejor cocina esmaltada de carbón
De venta en los mejores establecimientos del ramo

LAVADORAS
¡Ahora, desde 200 ptas. mensuales!
18 mensualidades
BRU
IMECA
Glorieta Embajadores, 7
Pacífico, 82
Zurbano, 65

CANAIMA
Un "night club" diferente a todos
MARCELO USERA, 86
Tel. 239 40 35 - 239 40 31
presenta a la orquesta única en ritmo tropical
SAMBA BLUE
(Canta Marilda)
El ilusionista de la actualidad
DOMENECH
Y las vedettes Gardenia Pulido, Anakaona, Mercedes Matos, Pilarín Nogueras, Eva Romero, Fransua Pietri, Pepita Barahona
Ballet A. Vargas y sus modelos
Margot y Gómez

NECESITAMOS SOLDADORES
primerísima calidad. Mil pesetas semanales. Dirigirse para examen a Zorrilla, 21, 1.º derecha

DUCHA ELECTRICA
CALIDAD. ECONOMIA
985 pesetas
Cómodos plazos
BRU
IMECA
Glorieta Embajadores, 7
Pacífico, 82
Zurbano, 65

MADRID, Paralelo 40

escribe OLANO

«FLASH»

DOCE NUMEROS DE "PIEL"

«Piel» es una de esas publicaciones magníficamente hechas, de las que solamente se puede hacer un reproche: no aparecer con la asiduidad que debieran en los quioscos. Ciertamente que la disculpa es inmediata, puesto que se trata de revistas dirigidas a especialistas. Sin embargo, algunas de ellas merecerían el honor de, como los restantes magazines, ser conocidas por el gran público.

Este es el caso de «Piel», con sus 12 números recién cumplidos. Un éxito al que el cronista se siente un poco ligado, porque la dirección de la revista está a cargo de un entrañable compañero, Oscar Núñez Mayo.

«Piel» es una maravilla de tipografía, tanto en color como en blanco y negro. Y sus colaboraciones responden a la presentación. Una vez más falla, pues, el refrán, porque este buen paño no se vende en el arca, sino en un bello escaparate.

UN PINTOR DE VERDAD

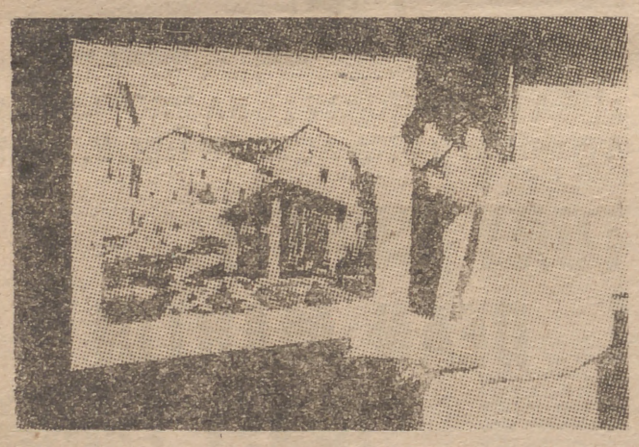

Ha sido un éxito la exposición de F. Vidal Serrulla, un pintor de Castellón que ha traído acuarelas a Toisón. Mi compañero Basilio Gasent, como buen valenciano con sensibilidad para esta pintura, me dijo que fuese a ver a un "pintor de verdad". Y lo he visto. Porque no todo va a ser pintores de relumbrón. También caminan seguros los que van con mucha modestia, como este pintor, que ha tenido la originalidad de presentarse a sí mismo en el catálogo. "Lo demás, mi obra debe expresarlo sin necesidad de palabras", dice como final de su autoprólogo.

LO QUE SE DICE POR LA CALLE

CHISME «Circo Copelli» es un guión escrito por Ana Mariscal. Se iba a rodar en Argentina cuando sobrevino la revolución. Ana no lo produce «porque—asegura—en mi productora no se admiten recomendaciones».

RUMOR Vicente Parra va a interpretar una película musical en cuanto termine su actuación en «Cheri», de Colette.

NOTICIA Alberto Oliveras —primera figura de la radiodifusión tras su premio «Ondas» y con su «Usted es formidable»—será en breve productor de televisión. América del Norte—la de los dólares—le reclama ya. Y en su equipo, Carlos Blanco, guionista cinematográfico español.

Tertulia literaria

J. V. P.: de "Arcángel" a "Saeta"

Se habla de todo en las tertulias literarias. De todo menos de elogios—mejorando a los presentes—, porque no es muy bien avenida, y eso que hay poco que repartir, la «república de las Letras». Por eso me entusiasma sacar a colación la tertulia Vizcaíno Casas, Berlanga, Parada, Neville, Tono, Mingote, Rodero, Tamames, Blanco... Y sus respectivas esposas, porque en su mesa el diálogo es constructivo, aunque a veces haya que manejar la estaca. Es decir, se puede hacer crítica adversa, pero nunca cotilleo porteril.

A más de una tertulia literaria he llevado el tema de «Arcángel», esa novela sobre el torero Manolete firmada por José Vicente Puente, y que, según su autor, es una transparencia sobre dicho torero. Manuel Rodríguez y Puente, amigos entrañables, recorrieron mucha geografía torera juntos. Y habían pensado en el libro. Esa «bio-autobiografía», que Manuel no vería publicada. Y ahora se actualiza más uno de los más bellos relatos que cayeron en mis manos. Se actualiza, y parece la réplica al «Verano sangriento», de Hemingway, en el que se enjuicia a Manolete.

Saco el tema, aparte de que quería hacer elogio, que no crítica, de «Arcángel», porque su autor es escritor-escritor; es decir, esa persona que puede hacer literatura de cualquier tema. Por eso no les extrañe que una tertulia literaria venga ilustrada por un futbolista con el nueve en la espalda. Nadie puede negar a Di Stéfano un ápice de admiración en lo que a profesional se refiere. Ahora se habla de su decadencia. No faltaría más que los grandes fuesen eternos.

Y cuando del número nueve se habla, la noticia es que José Vicente piensa en un libro sobre este jugador. Puede titularse «Saeta». Me gustan los títulos de una sola palabra. Sobre todo cuando están inteligentemente buscados, como lo está «Arcángel».

(F. Alvaro.)

ENTREVISTA RAPIDA

Ruiz de la Fuente contesta

La edición de sus obras, entre ellas la novedad de «La rebelión del barro», ha sido acogida con entusiasmo en México, en donde una sola de las comedias que firma Ruiz de la Fuente ha alcanzado cuatro mil representaciones: «Bandera negra». El periódico «Excelsior» acaba de entregarle un diploma por el éxito de «La fuga en la jaula», ya en 500 representaciones.

◆ No doy obras a los teatros españoles porque espero que me las vengan a pedir los empresarios. No cumplen con su deber hacia mi obra porque no soy grato en ciertos medios. No ofrezco obras, ni halago al actor. Y, por otra parte los papeles que escribo son muy fuertes y sólo actores de verdad pueden representarlos. Aquí, hoy, hay muy pocos auténticos.

◆ Estrenaré «Bandera negra» en Barcelona con Guitart. Quiero mucho al público catalán porque me acogió maravillosamente desde mi estreno de «Aurora negra», por la compañía de Antonio Vico y Carmen Carbonell. Mi último estreno allí fué «La muñeca muerta».

LOCALES COMERCIALES

BARRIO DEL SALVADOR
(Ciudad Lineal)

- En zona de gran población y sin explotar comercialmente tiene usted a su disposición 14 locales comerciales, formando un edificio independiente de modernísima y práctica construcción.
- Sin posible competencia, pues no existe posibilidad alguna de más instalaciones que las 14 citadas.
- Se garantiza la exclusiva para cada tipo de comercio.
- Superficies: 36 a 72 m².

INFORMACION Y VENTA:
INMOBILIARIA ORIENTAL DE MADRID, S. A.
Edificio España planta 10, ascensor 3, oficinas 1 y 2. Tel. 247 64 16

Ligero, inarrugable...

Loden® IMPERLAN

El abrigo ideal para señoras, caballeros y niños

Muy práctico para los días lluviosos y fríos del invierno, se ha impuesto en el mundo por su corte distinguido y moderno.

El "Loden" es un cómodo abrigo de gran calidad, en fantasía o colores lisos: beige, miel, azafata o gris en tres tonalidades distintas.

Galerías Preciados

Sederías Carretas

CREDITOS T. A. S. A.

Sin ningún recargo en el precio de los artículos. Pagaderos en diez mensualidades. Sin efectuar desembolso alguno al realizar su compra.

LENCERIA - TAPICERIA - ALFOMBRAS - MANTAS

Almacenes T. A. S. A.

AVENIDA DE JOSE ANTONIO n.º 51 (Esquina a San Bernardo)

Es un Madrid mejor!

Un gran Barrio de lujo frente al Retiro

•

La nueva urbanización más completa dentro de la ciudad

•

Hermosas avenidas

•

Espléndido alumbrado

•

Jardines privados

•

Importantes comercios en funcionamiento, ofrecen un completo servicio de abastecimiento

•

Garaje Público

•

Amplísimas zonas de aparcamiento

•

Construcción de excepcional calidad

BARRIO DEL NIÑO JESUS

Viviendas de 170 a 300 m². para venta o alquiler.

Centro cultural con Cine-Club, Biblioteca, Exposiciones, Conferencias, etc.

El Colegio masculino más moderno de España; construido y dirigido por los Marianistas del Colegio del Pilar.

Excelente inversión para habitar o arrendar. Oficialmente incoado el expediente de concesión de Rentas libres y Exención tributaria que la ley del Suelo otorga a las viviendas del Barrio.

Una Fórmula Financiera para cada economía o cada propósito de inversión.

VENTA

Desde 200.000 ptas. de entrada; a convenir el resto hasta 10 años de plazo.

ALQUILER

Desde 5.000 ptas. mensuales.

ENTREGA INMEDIATA

Información y Contratación

INMOBILIARIA **URBIS, S. A.**

Avd. Menéndez Pelayo, 71 • Teléf. 251 30 05

9,30 - 13,30
16 - 18,30

•

DOMINGOS Y FESTIVOS

10 - 13,30
16 - 18

ALAS MADRID

HOY

Información religiosa

Día 26, sábado.—Santos: Silvestre, abad y fundador; Juan Berchmens, S. J., confesor; Siricio, papa; Leonardo de Puerto Mauricio, confesor; Fausto, Marcelo, presbíteros; Pedro, obispo; Fileas, Esiquio, Pacomio, Teodoro, Bellino, obispos; Didio, Anmonio, mártires; Amador y Conrado, obispos, y Básolo, confesor.

Misa de San Silvestre, de color blanco.

Avisos varios

ACTOS PARA HOY

A las siete. — Colegio Mayor "Guadalupe": "Teología y mundo contemporáneo", por el padre Fernando Urbina de la Quintana.

— Instituto "Luis Vives": "La filosofía catalana del sentido común", por don Joaquín Carreras Artau.

— Sociedad de Estudios Internacionales: "La política exterior del Japón", por don Luis Carandel.

A las siete y media.—Cámara Oficial de la Industria: "L'industrie chimique belge. Ses problemes. Sou l'avenir", por M. Armand Guilmot.

— Escuela Superior de Arte Dramático: "Sobre el arte del actor", por don Gonzalo Torrente Ballester.

— Academia de Medicina: "La labor de la investigación y formación de investigadores en la Facultad de Medicina", por don Angel J. Echeverri.

— Previsión Sanitaria: "Piedra y corazón de los castillos catalanes", por don Salvador Ferrer Maura.

A las ocho menos cuarto.—Colegio Oficial de Médicos: "El mutualismo como fundamento deontológico en la clase médica", por don Florentino Malloe de la Riva.

A las ocho.—Instituto "Gonzalo Fernández de Oviedo": "A través de la cordillera de los Andes: hombres y ruinas" (con proyecciones), por la señorita Marie Helmer.

— Instituto "Luis Vives": Sesión de Preología.

— Instituto de Psicología Aplicada y Psicotecnia: "El problema del masoquismo", por los doctores Tin Lang y Guerra.

— Círculo de la Unión Mercantil e Industrial: "La mujer y la piel de su semblante", por don José Sanz Beneded.

— Sociedad Goerres: "El tratado de Corbell (1258) y la evolución del concepto de la Corona de Aragón", por el doctor Odilo Engers.

— Colegio Mayor "San Pablo": "La Universidad y la formación profesional de la juventud", por don Pedro Cantero Cuadrado, obispo de Huelva.

A las ocho y media.—Colegio Mayor "Santiago Apóstol": "El universitario, el colegial, el hombre", por don Rafael Pajaron y Pajarón.

A las once de la noche.—Colegio Mayor "Guadalupe": "La importancia del color en la vida", por don Lorenzo Plaza Montero.

EN HONOR DE SANTA CECILIA, PATRONA DE LOS COROS "CORPUS CHRISTI"

El Departamento de Arte de las Hermandades del Trabajo celebrará la festividad de su Patrona, Santa Cecilia, con los siguientes actos:

Sábado 26: Cine Forum en el salón de actos de su domicilio social, con la película "Al este del Edén".

Domingo 27: Misa solemne en la capilla de Hermandades, interpretándose por su Coral "Corpus Christi" la partitura de la "Segunda Pontifical", de Perosi.

Festival de arte en el teatro María Guerrero, con una representación teatral, un recital de danzas regionales y concierto polifónico.

Comida de hermandad en el restaurante de las mismas Hermandades.

CATEDRA DE FRANCES VACANTE EN EL INSTITUTO DE SAN ISIDRO

Por hallarse vacante la cátedra de francés del Instituto Nacional de Enseñanza Media "San Isidro", de Madrid, cuya provisión ha de hacerse conforme al turno que le corresponde, por concurso de traslado entre catedráticos numerarios de la asignatura, de acuerdo con lo dispuesto en la ley de 24 de abril de 1958 ("Boletín Oficial del Estado" del 25), el Ministerio de Educación Nacional convoca a concurso de traslado su provisión.

Podrán optar a la traslación los catedráticos numerarios de la misma asignatura en activo servicio o excedentes y los que hayan sido titulares de la disciplina por oposición y en la actualidad lo sean de otra distinta (regla primera del artículo segundo de la ley de 24 de abril de 1958).

CUPON DE CIEGOS

El número premiado ayer es el 265.

SE INAUGURA EN LA CASA SINDICAL UN CURSO CRITICO SOBRE MARXISMO

Asisten más de doscientos alumnos entre sacerdotes, universitarios españoles y extranjeros, periodistas e intelectuales

Se ha inaugurado en la Casa Sindical el curso crítico sobre "Marxismo-leninismo", cuyo desarrollo, que corre a cargo del Centro de Estudios Sindicales, con la colaboración de la Delegación Nacional de Organizaciones del Movimiento, ha despertado extraordinario interés, principalmente en los medios universitarios. Asisten al mismo más de doscientos alumnos, entre los que se cuentan sacerdotes, periodistas, intelectuales y miembros de distintos Seminarios del Movimiento, así como alumnos extranjeros.

Presidió el acto el director del Centro de Estudios Sindicales, don Eloy Guerra Ballespín, quien dió la bienvenida a los participantes, explicándoles el motivo y objetivos a cubrir con este curso crítico, y que son los de llevar a un exacto conocimiento de las minorías políticas e intelectuales la doctrina, actuación y medios con que cuenta actualmente la expansión mundial del comunismo, como peligro número 1 de la Humanidad.

En este curso actuarán los profesores R. P. Venancio Marcos, que explicará "Filosofía del comunismo"; don Eloy Guerra Ballespín, "Orígenes del comunismo"; don Alejandro Boztzaris, "Estrategia del comunismo internacional"; don Antonio Almagro Díaz, "España y anti-España a través de la Historia", y don Eduardo Comín Colomer, que tratará sobre "Masonería y comunismo en España".

El curso durará hasta la segunda quincena de diciembre próximo.

FARMACIAS DE GUARDIA

Hortaleza, 2; avenida de José Antonio, 56; Arrieta, 15; Mayor número 13; Puerta Cerrada, 5 Cruz, 13; Magdalena, 33; Fúcar número 10; carrera de San Jerónimo, 40; Ibiza, 5; O'Donnell, 38; Alcalá, 148; Conde Peñalver 27; Núñez de Balboa, 47; General Mola, 12; Jorge Juan, 8; Almirante, 23; Alcalá Galiano, 8; San Mateo, 12; San Vicente, 32; glorieta de San Bernardo, 8; Ferraz número 1; Doña Berenguela, 9 barrio Extremadura); Marqués de Urquijo, 2; Andrés Mellado número 81; Fernando el Católico, 68; Fernández de los Ríos, 20. Fuencarral, 138; Modesto Lafuente, 1; Ponzano, 9; Joaquín García Morato 155; Hernani, 30 Bravo Murillo, 168; avenida Federico Rubio y Galí, 201; Chamartín, 6; Bravo Murillo, 289, (Tetuán); Bravo Murillo, 365 (Tetuán); Cristina, 11 (Ventilla); Sorgo, 32 (Tetuán); paseo de la Habana, 130; Costa Rica, 28; Manuel de Falla, 2; Serrano, 86. Fernández de la Hoz, 8; Serrano número 149; Maldonado, 26 (esquina Castelló); General Oráa número 53; Martínez Izquierdo número 54; López de Hoyos, 94 Ramón y Cajal 24 (Ciudad Jardín); carretera de Aragón 242 Arturo Soria, 42; plaza General Ilísimo, 2 (Hortaleza); Hermanos de Pablo, 39; Sambara, 31; Elíseo Soria, 11 (barrio San Blas); Vicente Espinel, 35; Calvo Sotelo número 8 (Ventas); Lago Constanza, 87 (entrada carretera Aragón, 108), Luis Pando, 15 barrio del Lucero); carretera de Aravaca, 6 (Campamento); Mesón de Paredes, 16; Calatrava, 28; Antonio López, 40, Argüeso, (Mataderos); Tucán, 1 (antes Cóndor, colonia Remedios); Avería, 4 (Carabanchel Bajo); plaza Meninas 7 (edificio Velázquez); Vía, 63 (glorieta Elíptica); Eugenia de Montijo, 97 (Carabanchel Alto); Marcelo Usera número 114; paseo de las Delicias, 124; Embajadores, 126; paseo de las Acacias, 59; José Antonio Armona, 22; calle de las Delicias, 25; paseo María Cristina, 14; Walla, 21 (prolongación Retiro); Monte Perdido, 11 Puente de Vallecas); Peña Prieta, 16 (Puente de Vallecas); Calero Pita, 45 (barrio Entrevías); Juan Mazo, 28 (Puente de Vallecas); San Jorge, 13 (Puente de Vallecas); Pedro Laborde, 3 y 5 Puente de Vallecas)

NOTAS DE SOCIEDAD

BAUTIZO

En la ermita de San Antonio de la Florida ha sido bautizada una niña, quinto hijo de nuestro compañero en la Prensa don Manuel Menéndez Chacón.

La neófita, a la que se ha impuesto el nombre de Elvira, fué apadrinada por la señorita Eloísa G. Melgar y el matador de toros Antonio Bienvenida.

ESTUPENDAS PARCELAS

Lindantes con la carretera de La Coruña, a veinte minutos de la Puerta del Sol. Agua y luz en cada parcela. Espléndidos accesos. Vendemos con facilidades. También edificaríamos hoteles con amplias facilidades de pago.

CILSA

ALCALA, 30, 1.°

Tel. 221 95 80

UN REGALO QUE SE AGRADECE...

Radiogramola ASKAR:

4 velocidades - 3 ondas

¡5.785 ptas., con REGALO de 8 DISCOS!

IMECA

GLORIETA EMBAJADORES, 7
PACIFICO 82 - ZURBANO, 65

LA POLICIA BUSCA UN SEAT AL QUE LE FALTA EL PICAPORTE DE UNA PORTEZUELA

Si usted ve por la calle un Seat 1.400 al que le falta un picaporte en una de las puertas, no dude en tomar la matrícula y el mayor número posible de datos y comunicar seguidamente con la Policía.

Su conductor—que pudo muy bien no advertir el accidente por la forma en que ocurrió—enganchó con el picaporte al niño de doce años Tomás García Camacho, que quedó en el suelo sin sentido, con graves heridas y con la manivela de la puerta clavada en el hemitórax izquierdo, cerca del corazón.

El niño fué hospitalizado en el Equipo Quirúrgico número 1, y si bien persiste el estado de gravedad, durante las últimas horas ha experimentado una ligera mejoría.

La Policía busca insistentemente al conductor del referido automóvil, que siguió su marcha sin detenerse.

Serían aproximadamente las ocho y veinte de la noche cuando el pequeño, que trabaja como repartidor en una huevería de la calle de Tres Cruces, número 6, se encontraba en el paseo de la Castellana, esquina a la calle de Martínez Campos. Iba en un motocarro, que guiaba otro muchacho. Lo cierto es que Tomás descendió del vehículo y se dispuso a cruzar la calle, ya que llevaba en la mano unas aves que había de llevar a un domicilio próximo.

PROSIGUIO LA MARCHA

El paso de peatones de la Castellana tenía el disco rojo para los viandantes y el muchacho tuvo que esperar unos segundos. Cuando cambió el disco comenzó a cruzar la calzada y en ese preciso momento surgió un automóvil a toda velocidad que arrolló al niño, enganchándole con el picaporte de una puerta, en la forma indicada.

El coche siguió su acelerada marcha. Y algunas personas que presenciaron el hecho acudieron en auxilio del niño, que quedó tendido en la calzada sin sentido y con graves lesiones.

EN LA CASA DE SOCORRO

Sin pérdida de tiempo, se le trasladó a la Casa de Socorro del distrito de Chamberí, donde el doctor Rodrigo, auxiliado por la practicante señorita Aroca y el sanitario señor López-Fraguas, le apreció contusiones con hematomas en región fronto-parietal, epistaxis traumática, herida incisa en el pecho, cerca de la axila izquierda, y violenta conmoción cerebral. El pronóstico fué calificado de grave.

El doctor Rodrigo tuvo que extraer el picaporte del pecho del niño, en la sala de curas de la citada Casa de Socorro, antes de que una ambulancia le trasladara al Equipo Quirúrgico de la calle Montesa.

Aquí, el doctor Lumbreras y el auxiliar señor Gordo sometieron a la pequeña víctima a una delicada intervención en el quirófano, gracias a la cual conserva aún la vida

INTERVIENE LA B. I. C.

Desde la Casa de Socorro de Chamberí se conectó con la Comisaría del distrito, cuyos inspectores de guardia comenzaron las primeras gestiones para esclarecer el hecho.

Más tarde, ya de madrugada, el grupo de noche de la B. I. C. se hizo cargo de la investigación. El picaporte del coche fantasma constituía una pista inicial. Fué examinado detenidamente, y varios técnicos del Laboratorio de Identificación efectuaron un concienzudo estudio, con el que a estas horas han logrado reconstruir una "fotografía hablada" bastante interesante en torno a diversos datos del coche. De todas formas esto no basta para encontrar en Madrid a un Seat del modelo antiguo. Y es preciso que todos colaboremos de manera general en la búsqueda de un coche de estas características, al que le falta un picaporte.

He querido conocer cómo era la familia del pequeño y también en qué estado se encontraba éste. Está alojado en la habitación número 14 del referido centro asistencial.

NO RECUERDA

La madre no se separa de la cabecera de su cama. Ha pasado toda la noche con él, tratando de que en algún momento de lucidez dejara entrever cualquier dato que pudiera recordar en torno al coche que le arrolló.

—No recuerda nada de lo que le ocurrió... Ahora está algo mejor. Pero todavía sigue la gravedad. Sólo sabe que salió de la huevería con el conductor del motocarro, José Albite, y que se fueron hacia la Castellana...

El niño está algo más reanimado. Me dijo que sólo recordaba hasta el momento de ir a cruzar el paseo de peatones en la Castellana.

—No sé lo que me pasó... Cuando desperté ya estaba aquí, en esta cama.

UNA FAMILIA HUMILDE

Insistí, por si recordaba o había quedado grabado en su mente algún detalle del color, forma especial o cualquier otro detalle del coche.

—Yo no he visto ningún coche...—contestó—. Me han dicho que me atropelló uno. Pero no sé. Sólo recuerdo que sentí mucho dolor en la cabeza...

El padre de Tomás es albañil y la familia vive en un poblado de Vallecas. El matrimonio tiene otra hija de veintidós meses.

—Está en casa con el abuelo —explica la madre—. Porque mi marido se tiene que ir a trabajar.

Cuando contempla a su hijo herido se lamenta:

—¡Ya sé yo que con doce años no tenía que estar trabajando! ¡Pero ya ve usted...! También hay que darlos de comer.

Julio CAMARERO

TIENEN RAZON

Los vecinos de las casas 30 y 32 de la calle de Ciudad Real nos dicen que el tramo comprendido entre las de Batalla del Salado y Embajadores, desde hace años, está totalmente intransitable. En efecto, hemos comprobado personalmente que el acceso a las referidas viviendas es difícil, y lo será aún más cuando el invierno convierta todo aquello en un barrizal, toda vez que no existen aceras. Se da el caso de que ni los taxistas quieren entrar en la calle por temor a que sus coches queden embarrancados

* * *

El tramo en cuestión, que sólo mide unos doscientos metros, tiene un gran tránsito, debido a hallarse emplazado allí un gran depósito de Cáritas Española y las cocheras de la Guardia Civil

* * *

Es incomprensible que las autoridades municipales no decidan la pavimentación de ese pequeño trozo de calle, por decoro de la capital y para satisfacción de los sufridos vecinos, que llevan años y años soportando los inconvenientes del barro y el polvo

* * *

Otra carta recibimos, con más de cien firmas, relacionada con los transportes al poblado dirigido de Entrevías, en el que dicho sea de paso, no existen escuelas ni mercado. Los únicos medios con que cuenta ese vecindario para sus desplazamientos son los de una empresa privada, concesionaria de las líneas Atocha-Entrevías y Puente de Vallecas-Pozo del Tío Raimundo.

* * *

Nos dicen nuestros comunicantes que los vehículos se hallan deteriorados y en lamentable estado de abandono, y que el número de viajeros es a todas luces superior a la cabida normal de los coches. Sus quejas comprenden incluso el trato que reciben por parte del personal de la aludida empresa y la irregularidad de los horarios.

* * *

Petición: que la Empresa Municipal de Transportes se haga cargo de esas líneas, si ello es posible, y que, caso contrario, controle el servicio que realiza la empresa privada.

* * *

Otro comunicante nos escribe lo siguiente: que cayó con su moto en una zanja abierta en la calle del Doctor Fourquet, frente a los números 5 y 7. El sereno hubo de asistirle y dijo al lesionado que, en vista de los accidentes que la zanja originaba, había denunciado el caso dos veces. En efecto, que se produzca un socavón es, acaso, inevitable; pero que las compañías de agua, gas y electricidad hagan una zanja y no se preocupen de taparla debiera ser sancionado con dureza. Pero esta suerte de peligros en las calles no hay por lo visto medio de evitarla.

R. ORTEGA LISSON

CENTRICAS OFICINAS

con teléfono independiente, desde 1.800 pesetas al mes, alquilamos sin traspaso.

Visitarlas en Alcalá, 30, 1.° - Tel. 231 17 42

La calidad se impone...

TERMOS ELECTRICOS ORBEGOZO

30 litros	...	1.650 ptas.
50 "	...	1.980 "
80 "	...	2.300 "
100 "	...	2.730 "
125 "	...	3.300 "

Automáticos, con termostato y termómetro. Luz piloto. Resistencias cambiables a 110 y 220 voltios. Con certificado de garantía

¡Seguridad! ¡Economía!

IMECA

Pacífico, 82
Zurbano, 65
Glorieta de Embajadores, 7

PLAZOS
ENVIOS A PROVINCIAS

Plym

MUEBLES MODERNOS
MUEBLES DE OFICINA
•
Colchones Flex, Sema y Gomespuma
•
MUEBLES CAMA
Precios de fábrica
ALBERTO AGUILERA, 7

CASA GILARRANZ

Alquiler de vestidos de novia

(hechos o a medida), velos tul, casquitos y coronas, vestidos de madrina

ALTA PELETERIA SOMBREROS DE SEÑORA

ULTIMAS CREACIONES

Enviamos a provincias
Calle Santa Ana 1
Tel. 227 43 25 (junto plaza Cascorro).

¡¡PISOS!!

50.000 ENTRADA
RESTO, 1.400 MENSUALES

Exterior, 4 habitaciones baño completo, calefacción central.

Verlo, incluso domingos:

CARRETERA DE ARAGON, 236
(Junto Cruz Caídos)

GANADEROS

Oportunidad Granja porcina bien instalada, próxima a Madrid. Totalmente saneada. Ganado selecto. Traspásase por ausencia. Escribid al número 3. Carmen Alvaro. Publicidad. Desengaño, 10

SGCB2021

SE PROCLAMAN EN TODA ESPAÑA LOS CANDIDATOS A CONCEJALES POR EL TERCIO SINDICAL

Durante el día de ayer se ha celebrado, en toda España, el acto de proclamación de candidatos para cubrir las vacantes de concejales de representación sindical en todos los municipios españoles.

Según datos recibidos hasta las primeras horas de la madrugado de hoy en la Junta Nacional de Elecciones Sindicales —con excepción de las capitales de Madrid y Barcelona, no afectadas por esta elección—, las cifras relativas a capitales y muchas poblaciones importantes de ellas dan cabal idea del interés y entusiasmo que esta convocatoria ha despertado en todos los medios económicos y laborales del país.

En líneas generales, el número de vacantes de concejales sindicales es de 171. En las capitales de provincias, con excepción de Madrid y Barcelona, en las cuales se han proclamado 623 candidatos, cuya distribución es la siguiente: 325 empresarios y 298 técnicos y obreros, lo que supone casi un 4 por 100 de candidatos por cada puesto vacante.

De la expectación que ha despertado esta convocatoria constituyen reflejo elocuente las provincias de Córdoba, donde para cuatro vacantes se han proclamado 15 candidatos, de los que nueve son obreros; tres, técnicos, y tres, empresarios. Jaén, con 19 candidatos, para tres vacantes, y de ellos, 14 obreros y cinco empresarios. Málaga, con cuatro vacantes y 11 empresarios, y nueve obreros para cubrirlas. Murcia, que ha proclamado 22 candidatos, para cuatro vacantes, de los cuales, 13 son empresarios; cuatro, técnicos, y cinco, obreros. Valencia, que ha proclamado 46 candidatos, para cinco concejalías, y de ellos, 25 son empresarios; siete, técnicos, y 14, obreros. Y Albacete, que, para cuatro puestos, ha proclamado 18 candidatos, de los cuales, 10 son empresarios; dos, técnicos, y seis, obreros.

Las impresiones recibidas, hasta este momento, son francamente optimistas y permiten augurar el mejor de los éxitos, por el interés y trascendencia que entrañan estas elecciones municipales, en las que va a elegirse el tercio de representación sindical en los municipios españoles.

FUNERAL POR VICTOR DE LA SERNA

Hoy, segundo aniversario de la muerte del ilustre escritor don Víctor de la Serna Espina, se han efectuado en varios templos misas en sufragio por su eterno descanso.

En la iglesia de San Manuel y San Benito, a las once de la mañana, se ha celebrado también un solemne funeral, al que han asistido el embajador de Chile en Madrid, señor Fernández de Larrain, entre otros diplomáticos, escritores, artistas, periodistas y gran número de distinguidas personas de la amistad de la familia La Serna.

Terminada la ceremonia religiosa, la viuda del gran escritor, doña María G. Répide, y los hijos y don Luis de la Serna, hermano del insigne hombre de letras, recibieron renovados testimonios de pesar, al que unimos el profundo sentimiento de cuantos trabajamos en PUEBLO y compartimos la labor diaria con nuestro querido amigo y jefe Jesús de la Serna.

Se reúnen en Madrid las más relevantes personalidades de la radio y televisión extranjeras

DON JOSE MARIA REVUELTA, PRESIDENTE DE LA DELEGACION ESPAÑOLA, DIO LA BIENVENIDA A LOS MIEMBROS DE LA UNION EUROPEA DE RADIODIFUSION

Esta mañana, en una de las salas de reunión del Instituto Nacional de Industria, ha dado comienzo la undécima sesión ordinaria y quinta extraordinaria de la Unión Europea de Radiodifusión, que en su última asamblea acordó elegir la capital de España para reunirse. A esta sesión concurren los delegados de los 26 miembros activos de la U. E. R., entre los que figura España y representantes de once países adheridos.

Entre los delegados figuran las primeras figuras de la radio y televisión de todo el mundo, presididas por el presidente, sir Ian Jacob, y el vicepresidente, M. E. Sundström.

La delegación española está constituída por el director general de Radiodifusión y Televisión, don José María Revuelta, como presidente; don Agustín Utrilla, secretario general de Radiodifusión y Televisión, y don Luis Ezcurra, delegado de Televisión Española en Barcelona.

Una vez constituída la asamblea, don José María Revuelta pronunció, en francés, unas palabras dirigidas a los asambleístas.

"Es un alto honor—dijo—para la Dirección General de Radiodifusión y Televisión y para el Ministerio de Información y Turismo reunir en Madrid a las más ilustres personalidades y autoridades de la radiodifusión y de la televisión europea y de otros países extracontinentales, asociados también a la U. E. R. Innecesario es decirles, al darles la bienvenida, que la delegación española desea que su estancia entre nosotros sea lo más grata posible.

Puede ser—continuó—que en lo que a la radiodifusión y televisión se refiere observen ustedes diferencias con otros países más adelantados, que nos sirven de modelo. En el campo de la radio todavía se acusan más estas diferencias que en el de la televisión. El motivo lo conocen ustedes, y tiene su origen en el reparto de frecuencias de Copenhague, en el que a España le fueron asignadas escasas frecuencias para el funcionamiento de sus emisoras de aquel momento o que pudieran surgir en el futuro, sin duda debido al aislamiento que padeció España, y que nunca fué provocado por ella, y cuyas consecuencias nos perjudican, y es necesario corregir para un funcionamiento correcto de nuestra radiodifusión.

Si esto ha sucedido en el campo de la radio, muy otro es, afortunadamente, el aspecto y el ambiente en que se desarrolla nuestra televisión. En este orden hemos podido mantener desde un principio un estrecho contacto con los organismos internacionales, y en particular con las organizaciones de los países más inmediatos. Por ello, en sólo tres años, hemos obtenido ya provechosos resultados, que se traducen en una incesante elevación del número de receptores, índice manifiesto del interés del público por nuestros programas. La próxima entrada oficial de España en la Eurovisión nos proporcionará un nuevo impulso, que estamos dispuestos a aprovechar hasta el máximo en beneficio propio, de toda la red europea y más concretamente en el de nuestros hermanos los portugueses, a quienes a través de la televisión española llegarán simultáneamente los beneficios de la Eurovisión.

En nombre de la delegación española—terminó el señor Revuelta—les deseamos a todos que la estancia entre nosotros les sea lo más grata posible."

Seguidamente hizo uso de la palabra el presidente de la U. E. R., sir Ian Jacob, que pronunció unas afectuosas palabras de agradecimiento a la salución del delegado español, manifestando que, en efecto, era para todos los miembros de la asamblea una verdadera satisfacción encontrarse en la capital de España.

A continuación se procedió al examen de los diversos puntos que constituyen el orden del día, para suspenderse las sesiones a mediodía y reanudarse a las tres de la tarde. A las seis de la tarde, el presidente del I. N. I., señor Suanzes, ofreció a los asambleístas y sus esposas un cóctel-recepción.

La aspirina, vital en caso de ataque enemigo

El Gobierno norteamericano considera a la aspirina como un elemento esencial para sobrevivir en caso de ataque enemigo, según dice la revista profesional "Chemical & Engineering News", de Nueva York, al dar cuenta de una serie de noticias procedentes del departamento de información oficiosa.

Vestimenta

GABARDINAS
PULLOVERS
ABRIGOS

De exquisita confección
En todos tipos y modelos

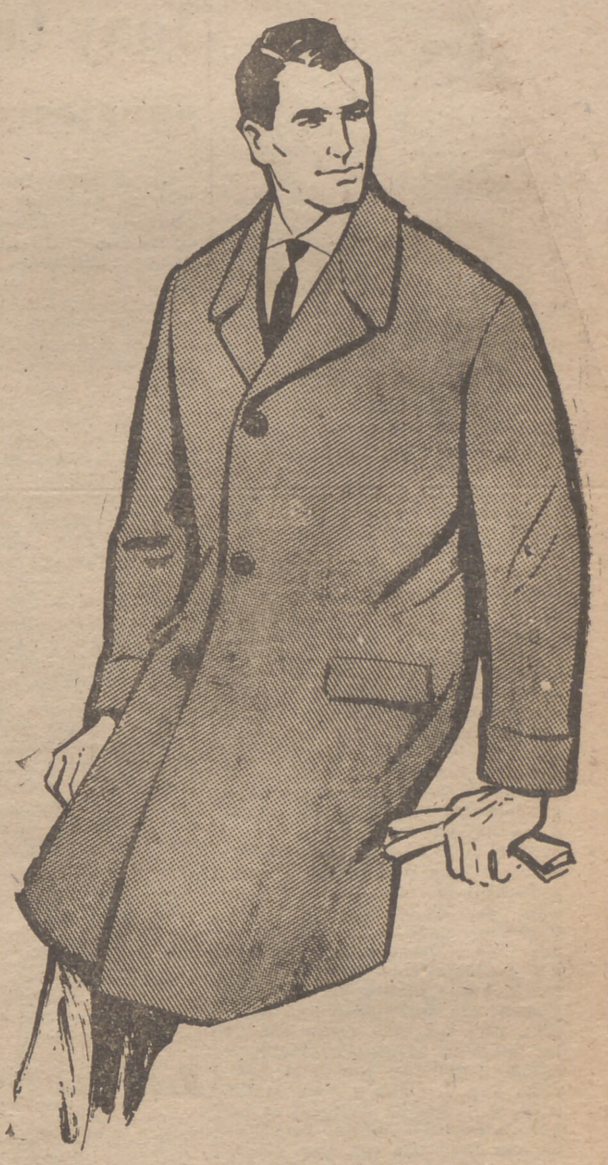

En nuestro departamento de caballeros y en las secciones de camisería, ropa interior, pañería, etc., encontrará todo para el hombre y el niño.

MONTERA, 33 • ATOCHA, 16
CONDE DE PEÑALVER, 4
Dr. CORTEZO, 3 (junto al Calderón)

¡PROXIMO ESTRENO!

MARIA FELIX, DISTINTA Y BELLISIMA, JUNTO A PEDRO ARMENDARIZ, ACTOR INSUPERABLE, PROTAGONIZAN ESTA PELICULA FUERA DE SERIE, EN LA QUE SE HAN INVERTIDO INTELIGENTEMENTE CASI CUARENTA MILLONES DE PESETAS

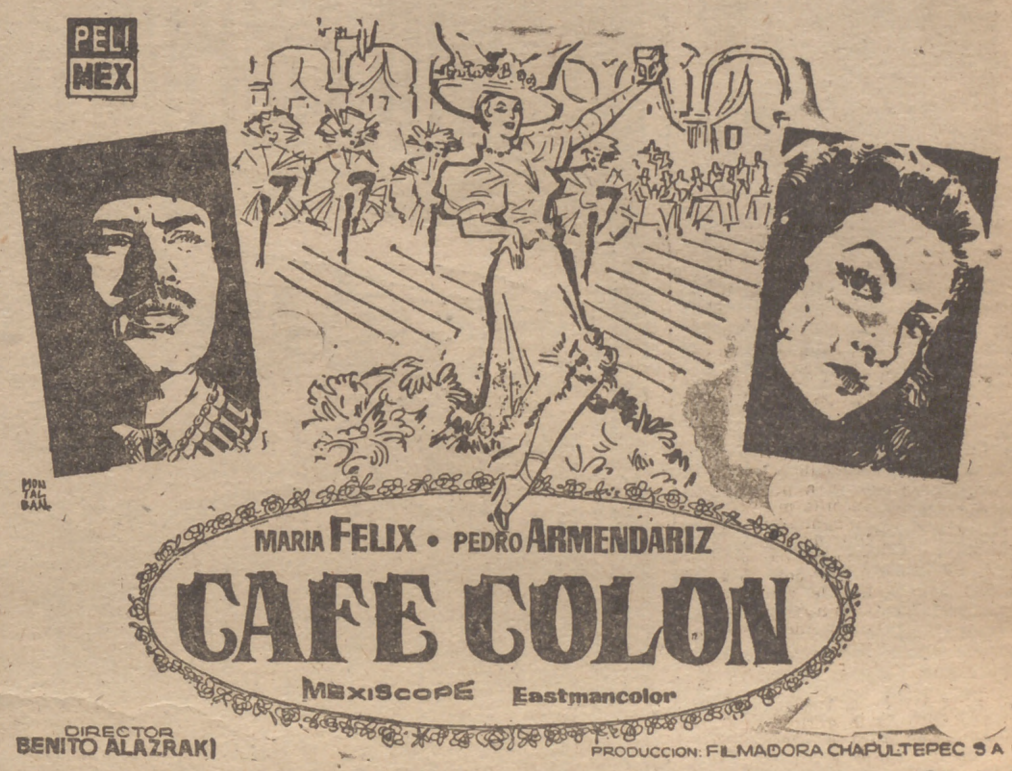

UN HISTORICO CAFE-CANTANTE DE COMIENZOS DE SIGLO, ESCENARIO DE JOCOSAS AVENTURAS Y DE DRAMATICOS EPISODIOS

Lope de Vega «LA TRAMPA»

Richard Widmark, Lee J. Cobb, Tina Louise y Earl Holliman.

Una aventura de gangsters en pleno Oeste. Un aventurero, protegido por los suyos, que quiere huir combinado con un joven abogado que acude a Tula para aprovecharse de que su padre es el «sheriff» de aquellas tierras y conseguir así la fuga del perseguido por la justicia. Pero todo lo estropeará el hermano, celoso, al que vence la codicia. El asesinato del padre por uno de los compañeros del jefe hará vengarse al abogado sobre éste. Lo que no sucede sino después de peligros y tiros tras unas carreras por las interminables carreteras del desierto.

Alan Simmons y Norman Panama son los autores de este argumento; el segundo de ellos, el encargado de transplantarlo a la pantalla. Asunto fuerte, en el que todo se basa en la actuación del protagonista—Richard Widmark—; que realiza un excelente y completo trabajo, que lo acredita, una vez más, como uno de los mejores actores norteamericanos. Colaboran con él el veterano Lee J. Cobb y Earl Holliman, y hemos de destacar la labor de este último, que constituye una auténtica sorpresa. «Ella» —Tina Louise—, en su corta intervención, simplemente cumple.

La película, rodada en color, nos ofrece algunos panoramas secos y abruptos, pero que dan el apetecido ambiente al género que se trata. «La trampa» se sigue con todo interés, aunque a lo largo de su desarrollo se adviertan algunos convencionalismos para la constante tensión de clima, indispensable en esta clase de films, hasta llegar al fin deseado.

G. DE LA P.

Sofía Loren, la triunfadora de Venecia

Después de triunfar apoteósicamente en Hollywood, a través de sus primeras películas filmadas en aquellos estudios, la famosa estrella italiana Sofía Loren se hizo cargo del primer papel dramático de su carrera: el de "Orquídea negra", una película Paramount, en vistavisión, en la que nuevamente volvía a encontrarse con el actor Anthony Quinn.

Efectivamente, después de la comedia "Cintia" y de "Deseo bajo los olmos", Sofía se dispuso a dar prueba de todo su talento interpretativo al encarnar el personaje Rose Bianco, la "Orquídea negra", una joven y bella viuda que, después de ver su vida oscurecida ante la tragedia, parece que va a reencontrar la felicidad al prender nuevamente en ella las redes del amor. Será feliz, pero ántes deberá poner a prueba todo su temple de mujer y también la grandeza de su nuevo amor, porque éste exige de ella el sacrificio más grande que pueda hacer mujer alguna por el hombre a quien ama: apartarse de él.

"Orquídea negra" será presentada en breve por Exclusivas **Floralva**.

cine

Tony Curtis y Jean Martin, agentes secretísimos del F. B. I.

Usted seguramente ha visto muchas películas del F. B. I. Películas de intriga, de acción, de espías y de tiros. Pero, sin duda, ninguna película del F. B. I. puede compararse con "¿Quién era esa chica?", la estupenda realización de George Sidney que muy pronto presentará As Films en nuestras pantallas.

Claro que "¿Quién era esa chica?" es una película del F. B. I. hasta cierto punto. Porque en realidad, David y Mike, los protagonistas de la divertidísima historia—o si lo prefieren ustedes, Tony Curtis y Dean Martin, que son los actores que los encarnan—no son exactamente agentes del F. B. I., sino que se hacen pasar por tales para solucionar cierto problema conyugal del propio David, a quien su mujer ha sorprendido abrazado a una estudiante extranjera. Para evitar que Ann, la esposa de David (Janet Leigh) vaya a Reno a pedir el divorcio, Mike, que es escritor de TV, inventa esta bonita excusa: David abrazaba a la estudiante extranjera cumpliendo órdenes, porque David es agente secreto del F. B. I.

Así comienza la desternillante historia de "¿Quién era esa chica?", donde, naturalmente, hay intriga, acción, espías y tiros, como en toda película del F. B. I., pero además hay ingenio, originalidad y humorismo a todo trapo. No pueden imaginar siquiera la serie de estupendas sorpresas, de escenas hilarantes, de situaciones divertidísimas que les proporcionan en el film esa pareja de fenomenales comediantes que son Tony Curtis y Dean Martin, con Janet Leigh, James Whitmore y John McIntire.

La actriz más bonita del cine inglés actual

En «El discípulo del diablo», que United Artists y C. B. Films presentarán el lunes próximo en los cines Pompeya, Palace y Gayarre, Janette Scott interpreta el papel de esposa de Burt Lancaster y tiene por compañeros de reparto nada menos que a Kirk Douglas y a Laurence Olivier. Al principio, la presencia a su alrededor de estos colosos del cine mundial la cohibió, porque creyó que jamás llegaría a justificar la confianza que había puesto en ella la productora al encomendarle el papel femenino principal de «El discípulo del diablo». Pero Burt Lancaster, Kirk Douglas y Laurence Olivier la ayudaron y animaron constantemente durante el rodaje, de modo que Janette pudo expresar con toda amplitud su extraordinario talento dramático. El resultado ha sido una interpretación sencillamente asombrosa, en la que se unen los más diversos matices de la emoción humana. Janette Scott se ve zarandeada por la opuesta atracción que dos hombres ejercen en ella debe afrontar las más difíciles situaciones, como la de hacer todo lo posible por evitar la ejecución de Richard Dudgeon (Kirk Douglas), que se ha hecho pasar por su marido; sufre los riesgos de la cruenta guerra entre los ingleses y las colonias de la corona, que luchaban por la independencia de lo que luego había de ser los Estados Unidos de América, y todo ello lo vive en la película sin perder ni un ápice de su natural belleza y, lo que es más importante todavía, siendo capaz de alternar el drama con la ternura, siempre en un elevado plano de expresividad y sinceridad interpretativa. Y todo ello, junto a tres colosos de la pantalla, cuya fama hace palidecer todos los prestigios.

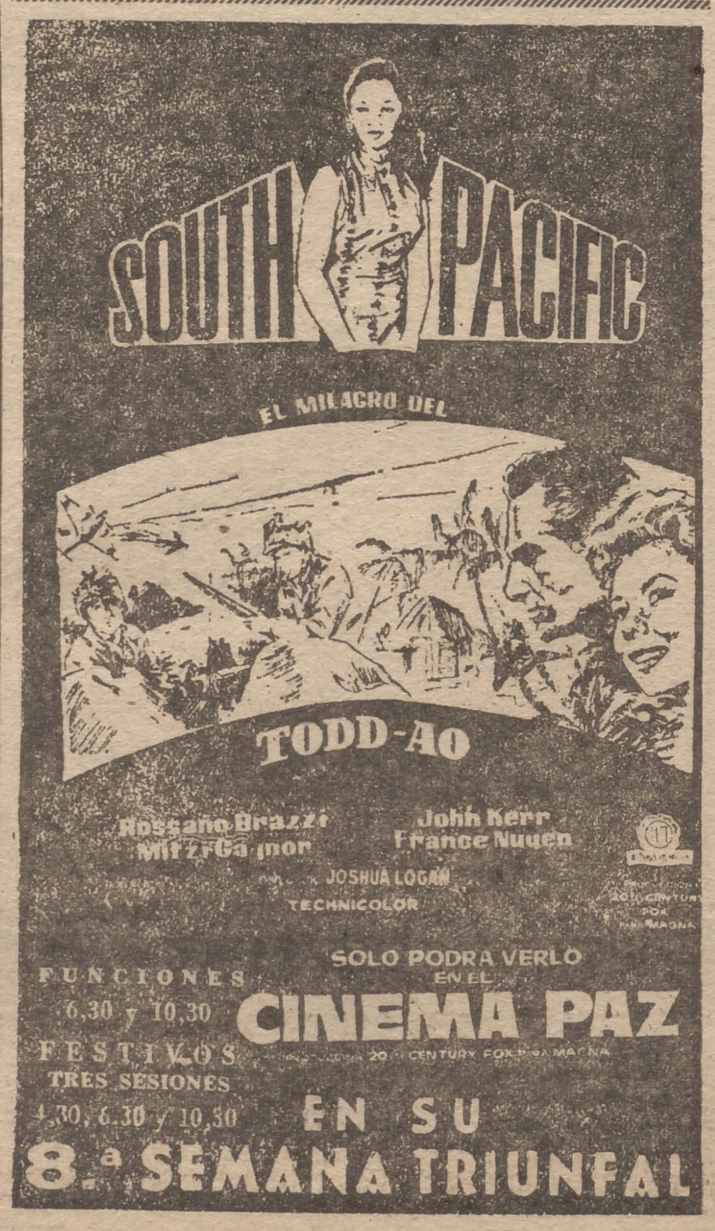

¡UN ESPECTACULO TAN GRANDIOSO COMO LAS PAGINAS DE LA BIBLIA QUE LO INSPIRARON!

INMINENTE ESTRENO

¡¡Juntos por primera vez en una admirable película que le conmoverá, le apasionará y le entusiasmará!!

¡MUY PRONTO, ESTRENO EN MADRID!

APARATOS GAS
REPARACIONES
ABONOS MENSUALES DE LIMPIEZA
FONTAGAS. Tel. 305072

CONSULTORIO GRAFOLOGICO

POPEYE. San Roque.—No cabe duda, amigo lector, que usted se conoce bien, pues debo reconocer que el resultado de mi análisis grafológico se ajusta perfectamente a la opinión que tiene de sí mismo. Olvidó decirme que es astuto, aunque sin maldad, atento y amable, muy celoso—quizá por inferioridad—y poco perseverante.

DIOGENES, Cádiz.—Empezaré diciéndole, realizado el análisis de su escritura, que es usted muy voluntarioso, enérgico e impulsivo, dotado de una inteligencia flexible y de una imaginación muy viva. La impulsividad de su carácter, junto con el orgullo de su espíritu, le hacen ser fácilmente rebelde e indisciplinado. Amor propio muy acusado. Añadiré, para terminar, que le considero desordenado, pero muy ingenioso.

NOSCE TE IPSUM, Madrid. Por su letra descubro que es usted muy cariñosa y simpática, aunque su natural tendencia sea ocultar su verdadera forma de ser, y en especial sus pensamientos. Sabe fingir admirablemente aquello que no siente, y es de una coquetería que sobrepasa lo normal. Es generosa, no muy activa, y sus conocimientos se me revelan no muy extensos. Su imaginación está muy acusada y tiende a hacerle llevar una segunda vida interior.

HELENA

CALENTADORES GAS
REPARACIONES
Garantía hasta un año
TALLERES RUBIO
Tl. 222 63 48 Abada, 13

RULETA MAGICA

HOROSCOPO PARA MAÑANA

por MIRIAM

SIGNOS	SALUD	DINERO	AMOR	TRABAJO	GUIA PARA LA JORNADA
ARIES 21 de marzo a 20 de abril	=	⊗	=	⊙	Aproveche este fin de semana para poner en orden sus asuntos privados y madurar una decisión sentimental que va tomando caracteres de urgencia. Renuncie a una invitación.
TAURO 21 de abril a 21 de mayo	✕	⊗	⊗	=	Ponga en juego todos sus recursos con tal de lograr la realización de un proyecto, que afecta a sus intereses utilitarios, que tendrá gran repercusión en su futuro.
GEMINIS 22 de mayo a 21 de junio	⊗	=	✕	⊙	Administre bien un factor favorable con el que podrá contar en esta jornada, sobre todo si es de carácter personal. Abusar de la amabilidad o comprensión de un íntimo sería funesto.
CANCER 22 de junio a 22 de julio	⊙	=	=	⊗	Escuche atentamente cuanto le propongan, pero no emita su opinión a las primeras de cambio. Aguarde un poco. Puede verse obligado a cambiar de opinión antes de lo que espera.
LEO 23 de julio a 22 de agosto	=	Z	⊗	=	Se sentirá un poco defraudado en sus aspiraciones profesionales, pero no dé rienda suelta a sus impulsos, porque antes de acabarse la jornada tendrá ocasión de alegrarse.
VIRGO 23 de agosto a 23 de septiembre	⊗	⊗	⊙	=	Le emocionará una prueba de lealtad o afecto, por parte de una persona a la que no ha tratado últimamente bien, que recibirá en un momento crítico para su sensibilidad.
LIBRA 24 de septiembre a 23 de octubre	=	=	⊙	⊗	Dese prisa en terminar sus ocupaciones. Le espera una tarde muy animada y le conviene aprovecharla. Su organismo se beneficiará del ambiente optimista
ESCORPION 24 de octubre a 22 de noviembre	✕	Z	=	⊗	Si de momento no puede resolver un problema, no se empeñe en verlo todo negro. Ahora tiene por delante una pausa y puede aprovecharla para meditar sobre sus inminentes actuaciones.
SAGITARIO 23 de noviembre a 21 de diciembre	⊙	Z	⊗	=	Frene su afán de oportunismo. No estará en lo cierto y puede lanzarse a una empresa que no le traerá más que contrariedades. Las cosas no son como usted piensa.
CAPRICORNIO 22 de diciembre a 20 de enero	✕	=	⊗	⊙	Es cierto que atraviesa una buena racha, pero no se olvide de las exigencias de su organismo. Modere su actividad en el límite que sea aconsejable para conservar su equilibrio.
ACUARIO 21 de enero a 18 de febrero	⊙	✕	Z	⊗	De sus amigos recientes no se fie mucho. Tome sus palabras o promesas un poco a título de anécdota. Dedique a los suyos sus horas libres y haga planes en común.
PISCIS 19 de febrero a 20 de marzo	Z	⊗	⊙	=	Si tiene en proyecto realizar un desplazamiento tenga cuidado. Hoy y mañana. Sus reflejos no le obedecerán y andará un poco atolondrado. Acontecimiento familiar.

Perfil astrológico de los niños que nazcan mañana

Soberbios y optimistas, se verán envueltos en asuntos peligrosos con excesiva frecuencia. Por su afán de sobrestimar sus posibilidades y cualidades irán a parar a simas profundas de desastre y miseria. Esto, sin embargo, no restará muchos impulsos a su vitalidad ni alientos a su temperamento emprendedor, y por eso pasarán muchas veces de la ruina más total a la fortuna más halagüeña. Pero en sus manos ningún bien estará seguro, dada su poca habilidad para retenerlo. En el aspecto sentimental serán, en general, muy felices, porque encontrarán, a veces de manera inexplicable, la persona capaz de comprenderlos y quererlos, pese a sus defectos y a su conducta, no siempre de acuerdo con la ética. La boca y la dentadura resultará un continuo foco de amenaza para su salud. Por enfermedad o accidente perderán los dientes muy pronto, al menos la mayoría. El número 13 les dará suerte. Su color favorable será el blanco. Su perfume, la albahaca. Su talismán, el cobre.

CLAVE
⊙ EXCELENTE
⊗ BUENO
= MEDIANO
✕ PASABLE
Z MALO
+ PESIMO

SLOGAN

¡SU COMPRA GRATIS!

si el Nº 22.022

corresponde al del primer premio del sorteo de la Lotería Nacional del día 22 de Diciembre de 1960.

Y ADEMAS, 50.000 PESETAS

en sorteo exclusivo y único premio, en colaboración con el del día 5 de Enero de 1961 para el poseedor del boleto cuyo número sea igual al del primer premio del citado sorteo. SOLICITE SU BOLETO AL EFECTUAR EL PAGO DE SU COMPRA. Entregaremos un número por cada 250 pesetas

PRENDAS DE MUCHO VESTIR EN ANTE Y CUERO

La moda de la actual temporada ha impuesto el uso del ante y del cuero en las más sugestivas creaciones. Tenemos a su disposición una gran colección en abrigos, tres cuartos, chaquetones, chaquetas.

COMO SIEMPRE...

* MODELOS EXCLUSIVOS * PRECIOS SIN COMPETENCIA
* PIELES DE GRAN CALIDAD * FACILIDADES A CONVENIR

VEA SIN COMPROMISO NUESTRA COLECCION DE ASTRAKANES Y GARRAS IMPORTADAS DIRECTAMENTE

PELETERIA SONSOLES
FUENCARRAL, 22 MADRID

BOLSA DEL MOTOR

AUTOMOVILES - CAMIONES - MOTOS

ACCESORIOS Y REPUESTOS

◆ FUNDAS, guarnecido, accesorios automóviles. MOTO CITY. 2-53-30-94.
◆ PORTAEQUIPAJES automóviles 1.000. MOTO CITY. 2-53-30-94.
◆ MOTO CITY. Plaza Juan Zorrilla, 4. (Cruce Ríos Rosas-Bravo Murillo.)

ESCUELAS

◆ ESCUELA "España" Alfonso XII, 58. Teléfono 2-27-62-44.
◆ ESCUELA automovilista Salmantina. Conde Peñalver, 24. Tel. 2-35-41-02
◆ ARENAL, esceula automovilista Arenal. 23 Teléfono 2-48-43-31.
◆ BOADA, escuela automovilista. Jorge Juan 50 2-35-56-11.
◆ PONS, escuela automovilista Lagasca, 133 2-36-42-06.
◆ PONS, escuela automovilista (sucursal) Gobernador, 4 Aranjuez
◆ CALLAO, escuela automovilista. Preciados, 23; Duque Sesto, 3. Teléfono 2-22-44-62.
◆ ACADEMIA automovilista "Alvarez Hermanos". Antonio Flores, 4. (Esquina Sagasta, 24.) Teléfono 2-23-31-22.

AUTOMOVILES

COMPRAS

◆ COMPRO toda clase de vehículos Prim. 15 2216450.

VENTAS

◆ SEAT 1.400 C matriculado.
◆ FURGONETA Citroën 1 HP., estrenar.
◆ SEATS B 1.400.
◆ CITROEN 11 ligero.
◆ SEATS 600.
◆ FIAT siete plazas.
◆ CAMIONETA 1.200 kilos.
◆ FACILIDADES 18 meses.
◆ JUAN BRAVO, 41.
◆ AUTOMOVILES todas marcas 2-21-64-50

◆ J. A. I. Vallehermoso, 32.
◆ COMPRA coches nuevos, usados Paga máximo precio
◆ J. A. I. Vallehermoso, 32.
◆ SEAT todos tipos Muchas facilidades.
◆ J. A. I. Vallehermoso, 32.
◆ AMERICANOS todas clases.
◆ ¿QUIERE comprar con garantía? Visite
◆ J. A. I. Vallehermoso, 32

◆ SUPERMERCADO 4-4 impecable.
◆ SUPERMERCADO 2 HP. como nuevo.
◆ SUPERMERCADO Ford 8 HP. inmejorable.
◆ AMPLIAS facilidades Supermercado. Automóviles Prim 15 2-21-64-50

CAMIONES

COMPRAS

◆ PARTICULAR compra camiones y turismos nuevos y usados Luis Mitjáns 2.

VENTAS

◆ CAMIONES todas marcas 2-21-64-50
◆ SUPERMERCADO Bedford Barreiros basculante
◆ SUPERMERCADO Mercedes 155 HP 5.000 kilómetros.
◆ AMPLIAS facilidades Supermercado automóviles Prim 15 2-21-64-50

MOTOS

VENTAS

◆ GARAJE "SAN VICENTE":
◆ CLUAS.
◆ PEUGEOTS
◆ ISOCARROS.
◆ SIN FIADOR.
◆ MUCHAS FACILIDADES.
◆ REGALA ACCESORIOS.
◆ SAN VICENTE, 15. (Metro Tribunal.)
◆ LAMBRETTAS facilidades. Venta en Madrid: MOTO CITY. Plaza Juan Zorrilla, 4. Cruce Ríos Rosas-Bravo Murillo.

Kilómetro cero

POR LUIKE

◆ SE SIGUEN ADMITIENDO SOLICITUDES PARA LA CEDULA DE IDENTIFICACION FISCAL. La Delegación de Hacienda de Madrid admite solicitudes para la obtención de la citada cédula para turismos y motocicletas matriculados o transferidos en este año. También para los vehículos industriales, cualquiera que sea la fecha de matriculación o transferencia. La carencia de este documento será sancionada con 500 pesetas, y esta sanción también puede afectar a los que no solicitaron la cédula en el plazo correspondiente.

◆ LA PRESENTACION DEL NARDI. — Esta "transformación" del Seat 600 ha levantado gran entusiasmo entre los aficionados madrileños al ser presentado oficialmente en Madrid. Ha tardado, pero ha triunfado. El Nardi es una verdadera joya por la que suspirará en adelante cualquier paladar automovilista de buen gusto. La artesana producción, en el sentido mejor de la palabra, hace que la producción sea corta y solicitadísima.

◆ IMPORTACION DE PIÑONES DE ARRANQUE. Por valor de unas 100.000 pesetas, Motor Nacional ha hecho importaciones de piñones de arranque de procedencia francesa.

◆ CONSULTAS.—Recordamos a nuestros lectores que pueden consultarnos en materia de trámites y subastas de vehículos. Informamos gratuitamente, pero absténganse de hacernos encargos propios de gestorías. Adjunten sobre con dirección y franqueo.

PUEBLO le informa

BOADA

Gestor Administrativo

le tramitará la matricula de su vehículo, transferencia propiedad, cédula fiscal, revisión cartilla Estadística, etc.

También en su Academia Automovilista aprenderá a conducir

JORGE JUAN, 50 - MADRID
Tels. 236 91 36 - 235 56 11

PARA ANUNCIOS EN ESTA SECCION
Teléfono 2575247

◆ TERROT, ciclomotor 49 c. c., sin carnet ni matriculación Hermosilla, 123
◆ TERROT, ciclomotor 49 c. c. Facilidades pago AUTOTODO Hermosilla 123
◆ PEUGEOT Movesa 125 y 250 c. c. Facilidades pago AUTOTODO Hermosilla, 123.

Olivia
Nuevos precios
Grandes regalos
Facilidades pago
AUCEMA
Mejía Lequerica 14
Madrid - 223 27 26

◆ ISO. Motocicletas Fernán González, 37.
◆ ISO Motocarros Teléfono 2-36-16-10
◆ ISO Motocicletas, motocarros, Grandes facilidades Apartado 1.241
◆ ISO Vehículos Explotaciones Industriales y Agrícolas S. A.
◆ VESPA como nueva 2-21-64-50.
◆ VESPA ocasión Prim. 15 2-21-64-50

TRANSPORTES POR CARRETERA

◆ TRANSPORTES Extremadura Calle Palencia 29 2-33-42-38 2-33-39-27

◆ CIUDAD REAL, Puertollano, Almagro, Daimiel. TRAMER. Juan de Urbieta, 27. 2-51-38-29.

Viajes

◆ ALQUILER con y sin chófer. Precios moderados. Luis Alcaraz. Castelló, 7. 2-36-41-70, 2-25-67-81

OTRAS OPORTUNIDADES

Agencias

◆ LAMOR. Información privada. Decano detectives Villarroel 64 Barcelona

Camas

◆ ¡SOMIERES FABRICA! Cartagena, 129.

Compras

◆ COMPRADOR joyas, papeletas Monte. TORIJA. Maestro Victoria, 2, 1.º (Inmediato Cómico.)

Consultas

◆ CLINICA antivenérea Tratamiento garantizado Impotencia, sífilis, blenorragia, fimosis Encomienda 2 (14 273.)
◆ IMPOTENCIA Ultimos tratamientos Fuencarral 6 (12.256.)

LEE EN TODA "PUEBLO" SE ESPAÑA

En esta Sección:
Cada palabra
2 pesetas

Fotografías

◆ BODAS, comuniones, reportajes, fotocopias, ampliaciones, carnets, fotografías artísticas, en:
◆ BARBOSA Conde Peñalver, 4.
◆ BARBOSA Luchana 20.
◆ BARBOSA Montera, 36

Grabados

◆ CUADROS marcos, molduras, láminas, estampas. Precios baratísimos. JHERR. Velázquez, 124.

Guardamuebles

◆ GUARDAMUEBLES Matesanz 2-23-61-96.

Maquinaria

◆ TRACTORES importación 25, 35 y 45 HP. Maquinaria Obras Públicas, incubadoras y utillajes de garajes Duque Sesto, 5 2-35-91-23.

Máquinas coger punto

◆ SIRI. Enseñanza gratuita Menorca, 4.
◆ CIESA. Duque Alba, 1. Enseñanza gratuita

Máquinas de escribir

◆ DALTOS, Belén, 2. 2311471 Máquinas oficinas todas marcas, registradoras
◆ DIAGAR. Todas marcas Económicas. Facilidades Augusto Figueroa 2.
◆ MAQUINAS escribir Grandes facilidades Montera 33 (Pasaje.)

Máquinas géneros punto

◆ MAQUINAS punto rematadoras garantizadas LOGUIL Oso, 3 Teléfono 2-28-41-90
◆ TRICOMALLA, la mejor máquina de punto fabricación nacional Automáticas, manuales General Alvarez de Castro, 4
◆ INDUSTRIAS GONZALEZ Máquinas punto eléctricas, manuales, bobinadoras, rematadoras Olivar, 14 2-39-02-23 Y Amor Hermoso, 46 2-39-36-27

Motores

◆ REMI Alternadores dinamos electromotores San Bernardo 120 2-24-92-58

Mudanzas

◆ MEGINO. Goya, 74 Teléfono 2256916 Traslado a provincias

Muebles

◆ MUEBLES-CAMA PRACTY Fabricación propia. Muchos modelos Hortaleza 3 Esparteros 8
◆ MUEBLES SEMINUEVOS baratísimos. Espíritu Santo, 24.

Plazos

◆ ALMACENES ALCÓ Facilidades pago.
◆ ALCÓ vende sin aumento.
◆ ALCÓ Mantas sábanas colchas
◆ ALCÓ vende sin aval
◆ ALCÓ Sastrería camisería, gabardinas
◆ ALCÓ Lencería sedería
◆ ALMACENES ALCO Tejidos en general Señora y caballero
◆ ALMACENES ALCO Montera 6, 1.º

Polluelos

◆ HIBRIDOS seleccionados desde 7 pesetas. YEGROS. San Mateo, 23.
◆ POLLITAS de 30, 45, 60 días. Granja Pirineos. Jesús María, 12.

Radios

◆ OCASION: Aparatos de radio a (500) QUINIENTAS PESETAS. Funcionamiento garantizado SANZ RIVERO. San Bernardo 69 2-31-19-39
◆ CAMBIO radios televisores, tocadiscos, etcétera 2-41-67-61

Relojes

◆ RELOJES Cauny, Dogma Preciosos áncora 15 rubíes Desde 200 pesetas Puerta del Sol 13 Teléfono 2-31-59-42
◆ DOGMAS. Roxy Prima, Cauny, etc. Más baratos que en Marruecos Espoz y Mina, 1, 2.º (Puerta Sol.) Enviamos a provincias
◆ MAS baratos todavía. Grandes facilidades. Revendedores. Puerta Sol, 6.

Somiers

◆ NUMANCIA. Consulten precio. 2-33-44-38. Muebles JOSE AGUADO.

Trabajo

OFERTAS

◆ SEÑORITA: Aprenda a reparar medias. Ganará mucho dinero. Enseñanza rápida 2-39-40-92
◆ SE necsita señorita con práctica de oficina y contabilidad para auxiliar administrativo. Carrera San Jerónimo, 11. Madrid. (7.009.)
◆ EMPRESA organizada busca jefe taller técnico o especialista en reparación automóviles, interesado en la misma. Escribid: Escosura, 4. Señor Irles. (7.035.)

Tractores

◆ TRACTORES todas marcas. 2-21-64-50.
◆ SUPERMERCADO. Forson-Ferguson, nuevos. Prim, 15. 2-21-64-50.

sección: 2575247
Anuncios en esta

Varios

◆ COMPRO, vendo, cambio fotográficos, prismáticos, ampliadoras. Luchana 16.

Ventas

◆ ALIGUSTRES baratísimos. 2-25-26-83.

ALHAJAS
Compro. Discreción. Garantía.
Plaza del Carmen, núm. 1, piso 1.º

BOLSA DE LA PROPIEDAD INMOBILIARIA

En esta sección únicamente podrán publicar sus anuncios los agentes colegiados de la Propiedad Inmobiliaria y los propietarios de fincas.

ALQUILERES

OFERTAS

◆ ALQUILO pisos exteriores 1.500, sin entrada, directamente, sin intermediarios. Buenísimas comunicaciones. Información: Monte Esquinza, 6, 1.º (diez a dos y cinco a nueve)
◆ NECESITAMOS piso alquiler hasta 2.500. GADEA. José Antonio, 65.
◆ NECESITO en alquiler piso céntrico, confort. Absténganse agencias. 2243375.

HIPOTECAS

◆ SE realizan hipotecas inmediatamente. EXCLUSIVAS ARELLANO. Montera, 10-12, 2.º 2-31-70-54
◆ HIPOTECAS rápidamente. 2-26-00-32.
◆ HIPOTECAS urgentes en Madrid y provincias FERMAR. Bravo Murillo 346 2-33-80-02
◆ HIPOTECAS 24 horas MERINO. Fuencarral, 23.
◆ ¿NECESITA tomar dinero en hipoteca? ¿Desea absoluta reserva? ¿Le urge mucho? Entonces inmediatamente resolverá sus necesidades económicas ponderadamente EXCLUSIVAS RAMIRO Plaza Cortes 4
◆ CAPITALISTAS: Responsabilizamos operaciones hipotecarias Exclusivas Sanz. José Antonio, 57.
◆ HIPOTECAS urgentemente soluciona Exclusivas Sanz José Antonio, 57
◆ NECESITAMOS urgentemente dos millones sobre urbanas. 2-36-79-84.
◆ FACILITO dinero para hipotecas. 2-26-00-32
◆ HIPOTECAS, tramitaciones rapidísimas, desde 70.000 hasta varios millones. 2-24-46-27.
◆ NECESITAMOS dos millones sobre urbanas. 2-36-79-84.
◆ FACILITO dinero para hipotecas. 2-26-00-32.
◆ 500.000, 2.000.000. Colocación inmediata. EXCLUSIVAS JUAREZ. 2-31-66-26.

LOCALES

VENTAS

◆ LOCAL comercial 170 metros alquilo, vendo, permuto. Cabanilles, 13. Portería.

NAVES

VENTAS

◆ SAIGON Alquilamos, traspasamos, vendemos 2-48-64-86.

RUSTICAS

VENTAS

◆ COMPRA-VENTA rústicas Madrid, provincias. EXCLUSIVAS ARELLANO. Montera, 10-12. 2-31-71-28.

SOLARES

VENTAS

◆ SOLAR Canillejas, fachada carretera, 50.000 pies. Otro Arturo Soria, 31.000. Vendo-permuto. GADEA. José Antonio, 65.

URBANAS

VENTAS

◆ PISOS Doctor Esquerdo. Muchas facilidades. DIOS-AYUDA.
◆ EXTRAORDINARIO piso Modesto Lafuente. Ocasión única. DIOS-AYUDA.
◆ BONITO local comercial junto Alcalá. DIOS-AYUDA.
◆ TODA clase pisos fincas rústicas, solares, traspasos locales comerciales. 2-36-46-18. DIOS-AYUDA
◆ MOLINA SOTO. Seis habitaciones. 50.000. Resto, 5-20 años. Verlos: General Yagüe, 33.
◆ MOLINA SOTO. Estrecho (Pedro Tejeira, 30), cuatro habitaciones. 50.000. Resto, 5-15 años. Gran ocasión.
◆ MOLINA SOTO. San Julio, 15. 2-59-94-54.
◆ ¡¡¡GOZALO!!! Alcalá, tres habitaciones. 180.000.
◆ ¡¡¡GOZALO!!! Exteriores, cuatro habitaciones. Entrada, 35.000. Resto, 1.000 mensuales.
◆ ¡¡¡GOZALO!!! Exterior Ayala, cuatro habitaciones, señorial, 225.000. Facilidades.
◆ ¡¡¡GOZALO!!! Exterior Reina Victoria, cinco habitaciones confortabilísimas. Facilidades.
◆ ¡¡¡GOZALO!!! Exterior. Precio, 135.000. Entrada, 55.000. Resto 1.000 mensuales.
◆ ¡¡¡GOZALO!!! Exterior paseo Atocha, cinco habitaciones, baño, gas, calefacción, 270.000 Facilidades.
◆ ¡¡¡GOZALO!!! Confortable, exterior cinco habitaciones. 425.000. Muchas facilidades.
◆ ¡¡¡GOZALO!!! Puerta Sol, 13. 2-21-52-49.
◆ ¡¡¡CONSTRUCTOR!!! Construir casas es tu especialidad. Venderlas es la nuestra. RAMIRO Plaza Cortes, 4.
◆ COMPREN el piso que deban, aunque deban el piso que compren Extenso surtido. Grandes facilidades. ¡¡¡COMUNICADISIMOS!!! RAMIRO Plaza Cortes, 4.
◆ ¡¡¡HOTELES!!! Variadísimo surtido Madrid, la Sierra desde 280.000 RAMIRO Plaza Cortes, 4
◆ OCASION. Piso bajo Delicias. 195.000. Calefacción. Facilidades, JIMENEZGARCIA, Quintana 13.
◆ CAMBIO portería Gran Vía por piso. 2-36-79-84.
◆ OCASION. Vendo ático con muebles. Facilidades. Verlo: Galileo, 51.

VENDO O TRASPASO
magnífico local comercial tres huecos
Ronda de Atocha, 1
Tel. 2 39 02 23

¡¡PISOS!!
Entrada. 20.000 ptas.
Resto, facilidades.
Colonia de San Nicolás, en carretera Andalucía cruce Villaverde. Informes: Molimar, S. R. L., Joaquín García Morato, 134 triplicado. Teléfono 2-54-06-90.

TRASPASOS

◆ ¡¡¡COMERCIANTES!!! Extensísimo surtido negocios, industrias locales RAMIRO Plaza Cortes 4
◆ ¡¡¡GOZALO!!! Bar-taberna. 170.000. Oportunidad.
◆ ¡¡¡GOZALO!!! Taberna vivienda. Renta, 675. Precio, 200.000.
◆ ¡¡¡GOZALO!!! Taberna zona Estrecho. 150.000.
◆ ¡¡¡GOZALO!!! Taberna vivienda esquina Toledo. 285.000. Facilidades.
◆ ¡¡¡GOZALO!!! Tabernas, bares, todas zonas.
◆ ¡¡¡GOZALO!!! Peluquería señoras calle Torrijos. 250.000. Oportunidad. Otra Diego León vivienda. 425.000. Facilidades.
◆ ¡¡¡GOZALO!!! Pensión Metro Opera, 19 habitaciones 10 balcones. 800.000.
◆ ¡¡¡GOZALO!!! Pensión San Jerónimo, primera categoría, 15 habitaciones. 750.000. Facilidades.
◆ ¡¡¡GOZALO!!! Zapatería - cacharrería vivienda Argüelles. Renta, 250. Con géneros, 250.000.
◆ ¡¡¡GOZALO!!! Cacharrería con vivienda. 160.000. Facilidades.
◆ ¡¡¡GOZALO!!! Huevería - frutería vivienda, 130.000. Facilidades.
◆ ¡¡¡GOZALO!!! Frutería piso encima. 175.000.
◆ ¡¡¡GOZALO!!! Mercería Argüelles. 225.000. Facilidades.
◆ ¡¡¡GOZALO!!! Puerta Sol, 13. 2-21-14-51

CRUCIGRAMA

Por K. B. ZAS

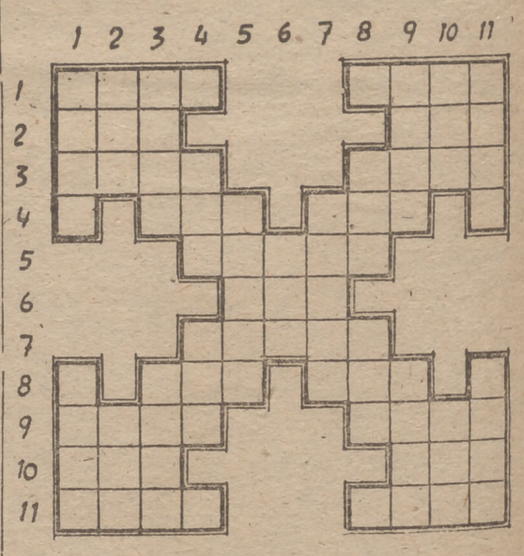

HORIZONTALES.—1: Al revés, valúe. Pez marino.—2: Patriarca bíblico. Adverbio de modo.—3: Al revés, domine. Superior de un monasterio.—4: Símbolo químico. Catedral. Río afluente del Ebro. Punto cardinal.—5: Ruedo.—6: Lugar de la provincia de Huesca. 7: Imagen.—8: Vocal. Período de tiempo. Cerveza inglesa. Vocal.—9: Palo largo. Acudirán. 10: Trabaje la tierra. Voz al teléfono.—11: Cansado. Al revés, nombre famíliar de mujer.

VERTICALES.—1: Centros. Garantía.—2: Sonido. Altar.—3: Al revés, nombre de una reina célebre por su fasto. Plural de letra.—4: Consonante. Diosa de la cosmogonía de Hesiodo. Pecado. Punto cardinal.—5: Al revés, producto siderúrgico.—6: Fonéticamente, planta gramínea.—7: Diminuta.—8: Vocal. Oficial turco. Percibí. Vocal.—9: Cierto juego. Novillo joven.—10: Gasta. Al revés, fenómeno atmosférico.—11: Cuna de las aves. Al revés, tela fuerte.

SOLUCION

HORIZONTALES.—1: esaT. Athin.—2: Job. Asi.—3: enaG. Abad.—4: S. Seo. Ega. O.—5: Arena.—6: Ena.—7: Iconо.—8: A. Era. Ale. A. 9: Vara. Irán.—10: Are. Alo.—11: Laso. aloL.
VERTICALES.—1: Ejes. Aval.—2: Son. Ara. 3: abaS. Eres.—4: T. Gea. Ira. O.—5: orecA. 6: Eno.—7: Enana.—8: A. Aga. OiI. A.—9: Taba. Eral.—10: Usa. alO.—11: Nido. anoL.

EL CUARTO DE BAÑO ES BARATO...
Bañera 1,63, lavabo pedestal, ducha, inodoro y griferías, 2.740 ptas.
IMECA — Glorieta Embajadores 7 — Pacífico 82 — Zurbano, 65

Unicamente los TELEVISORES de más calidad, ahora en 30 MENSUALIDADES, SIN ENTRADA
IMECA — Glorieta Embajadores 7 — Pacífico 82 — Zurbano, 65

Una COCINA BLANCA a carbón, de 85 cm., con gran horno, por 1.330 ptas.
Solamente en
IMECA — Glorieta Embajadores 7 — Pacífico 82 — Zurbano, 65

«PUEBLO» SE LEE EN TODA ESPAÑA

Clausura de la I Reunión de Delegados de Auxilio Social

Solís y Alonso Vega presidieron el acto

Ayer se celebró la clausura de la I Reunión Nacional de Delegados Provinciales de Auxilio Social, en la que han participado sesenta representantes de esta Obra Social de la Falange de toda España.

◆ **REUNION DE DELEGADOS BAJO LA PRESIDENCIA DE SOLIS**

El ministro secretario general del Movimiento, a quien acompañaba el delegado nacional de Provincias, presidió una de las reuniones de la Asamblea de Delegados Provinciales de Auxilio Social.

El delegado nacional de la Obra señor Oriol Urquijo, expuso brevemente la marcha de los trabajos de la Asamblea y la preocupación fundamental de mejorar las instalaciones, profundizar en la tarea formativa y lograr una imprescindible coordinación de todos los organismos que tienen funciones asistenciales. Hizo mención de la magnífica labor realizada por la Sección Femenina de F. E. T. y de las J. O. N. S. al comienzo de la eristencia de Auxilio Social, recalcando la necesidad de que en estos momentos pueda seguir cumpliendo con su cometido, mediante una adaptación necesaria a las circunstancias actuales.

◆ **DISCURSO DE SOLIS**

El ministro secretario general analizó detenidamente las funciones que corresponden a la Obra y recalcó que a través de ella ha de actuarse con sentido plenamente humano y político, sin tener en cuenta el frío tecnicismo funcionarial, que, en definitiva, olvida los valores del espíritu. Auxilio Social fué en su día encargado de las actividades que afectan al campo de la beneficencia pública, dijo el ministro, para que transformara el concepto trasnochado de la ayuda material al hombre, que comienza por hacer patente su inferioridad. Por el contrario, tiene por delante la misión de infundir un criterio de solidaridad social que hermanase el profundo sentido de la caridad con la necesidad, también cristiana, de una justicia social imprescindible. Al Estado, expuso también el ministro secretario general, no le corresponde absorber funciones ni seguir cargando sobre sus espaldas una actividad de signo creciente, cuando ésta puede ser descargada en las entidades que tienen su raíz en la sociedad. El Estado tiene el ineludible deber de coordinar y de proporcionar medios económicos; pero las funciones que puedan ser realizadas por medio de instituciones de carácter social deben ser delegadas en éstas. Esta ha sido siempre nuestra doctrina, y por eso, para realizarla, el Movimiento creó y mantiene la Obra de Auxilio Social, con el gran y hondo sentido político que la anima, así como preocuparse de proporcionar a los españoles necesitados los medios, no sólo materiales sino espirituales, para el desenvolvimiento de su vida y la garantía de su dignidad. No sólo nos corresponde, por tanto, formar hombres en el sentido material de la palabra, sino formarles para Dios y para la Patria, enseñándoles los principios de nuestro Movimiento, sin discriminaciones partidistas, pero también sin la frialdad aséptica de una administración regida por funcionarios

◆ **COLOQUIO CON LOS DELEGADOS**

Muchos de los delegados provinciales asistentes al acto intervinieron en el mismo planteando cuestiones y problemas que afectan a sus respectivas provincias, y fueron contestados por Solís, quien entabló con ellos un diálogo abierto, que hizo la jornada de trabajo sumamente eficaz. El señor García Vinuesa, vicepresidente de la Junta Provincial de Beneficencia de Madrid, hizo también uso de la palabra, ahondando sobre la necesidad de la coordinación de servicios para el logro de una mayor eficacia de los mismos, y el ministro secretario general abundó en el mismo criterio, aunque—dijo—hay que evitar que las coordinaciones se conviertan en absorción de los entes sociales y de las instituciones que están realizando labor asistencial y que, como instituciones de la Iglesia, o de la Beneficencia pública o particular, o del Movimiento, como en este caso Auxilio Social, necesitan que el Estado les ayude a seguir cumpliendo cada vez mejor su elevado y noble cometido.

Después de esta reunión, presidida por el ministro secretario general del Movimiento, don José Solís, los delegados prosiguieron sus tareas, que se prolongaron hasta bien entrada la tarde.

A la una del mediodía se reunió el Consejo Superior de Beneficencia.

◆ **CLAUSURA DE LA I REUNION DE DELEGADOS**

Por la tarde se celebró la sesión de clausura. Presidieron el acto los ministros secretario general del Movimiento, don José Solís, y de la Gobernación, don Camilo Alonso Vega; los obispos de Huelva, doctor don Pedro Cantero, y de Ereso, doctor Zacarías de Vizcarra; el vicesecretario general del Movimiento, don Alfredo Jiménez Millas; la delegada nacional de la Sección Femenina, señorita Pilar Primo de Rivera; el director general de Sanidad, doctor García Orcoyen; el director general de Administración Local, señor Moris Marrodán; el gobernador civil y jefe provincial del Movimiento de Madrid, don Jesús Aramburu; el presidente de la Diputación, marqués de la Valdavia; la jefe de la Obra de Previsión Social de la Organización Sindical, doña Mercedes Sanz Bachiller, y el director de Cáritas, don Jesús García Valcárcel.

◆ **PALABRAS DEL SEÑOR ORIOL**

El delegado nacional de Auxilio Social, señor Oriol, pronunció un discurso en el que resumió brevemente las tareas y trabajos realizados en esta primera reunión. Para un mejor orden y método en el trabajo se formaron siete comisiones, que estudiaron diversos aspectos de la Obra y las necesidades más urgentes de la misma. Estas comisiones han estudiado: "La Obra de Auxilio Social y la misión de los delegados provinciales", "Funcionamiento y organización", "Actividad asistencial de la Obra", "Asesoría moral y religiosa", "Servicio de educación", "Servicio médico" y "Prensa y Propaganda".

Dijo que, en atención a una mayor eficiencia asistencial, ha de destacarse en el futuro de la Obra un marcado espíritu de colaboración y coordinación con las demás obras y entidades benéficas españolas, que se volcará preferentemente hacia el ámbito provincial. Consideró que a la Obra corresponde orientar la evolución de la beneficencia española como consecuencia de tres circunstancias fundamentales, que no concurren en ninguna otra organización benéfica nacional: ser la Obra benéfico-social del Movimiento, que es tanto como decir la que concreta, impregnada del espíritu cristiano que lo caracteriza en materia benéfico-social, los conceptos del nuevo Estado español, que, a su vez, la tiene bajo su protectorado y actuando por delegación de él; ser una Obra asistencial de carácter nacional y contar con una amplia organización, volumen asistencial y amplia experiencia en la casi totalidad de las modalidades asistenciales, y por contar, a la vez, con medios económicos adecuados a sus fines.

También dijo que debe aspirar a ser la mejor fuente de información en materia benéfico-social y el más eficaz mecanismo de actuación con que cuente la Dirección General de Beneficencia.

Continuó diciendo que se realizará inmediatamente una encuesta en toda España para ver las necesidades de todas las provincias y conocer las instituciones y la falta de las mismas. Indicó que todos los delegados provinciales deben conocer a fondo los trabajos del Consejo Superior de Beneficencia. También apuntó la necesidad de que cada día más el espíritu cristiano impregne todas las actividades de Auxilio Social. Destacó la gran labor de cooperación realizada por la Sección Femenina, a la que dedicó unas palabras de elogio en la persona de su delegada nacional, presente en el acto, así como a la Obra de Protección de Menores.

Por último, dirigiéndose al ministro secretario general del Movimiento, dijo que Auxilio Social está dispuesto a cumplir sus órdenes con absoluto espíritu de servicio y sacrificio, igual que en los primeros días de nuestra Cruzada, en la que, al mando de nuestro Caudillo, fué necesario combatir por devolver a España las auténticas esencias de su destino.

Por último, el ministro de la Gobernación declaró clausurada la I Reunión Nacional de Delegados de Auxilio Social.

◆ **EL I. N. P. TENDRA REPRESENTACION EN LA COMISION PERMANENTE DE LOS CONGRESOS DE LA FAMILIA.** Bajo la presidencia del delegado nacional de Asociaciones, señor Fraga Iribarne, se reunió la Comisión Permanente de los Congresos de la Familia Española. En dicha reunión se incorporó oficialmente a la Comisión el Instituto Nacional de Previsión, que estará representado por su delegado general, don Licinio de la Fuente. El Instituto Nacional de Previsión posee una especial relación con los intereses de la familia, y dentro de él existe una sección dedicada a las familias numerosas.

La Comisión estableció el reglamento del II Congreso de la Familia Española, previsto para el mes de julio de 1961, y de las asambleas preparatorias que han de celebrarse en todas las provincias españolas, e inició el estudio del temario, que ha de someterse a las ponencias preparatorias del Congreso.

Sánchez-Arjona recibe al promotor del concurso "Elviria"

El ministro de la Vivienda, don José María Martínez Sánchez-Arjona, ha sido visitado en su despacho oficial por el teniente general don Joaquín González Gallarza, acompañado por don Miguel García Almenta, coronel gerente del Patronato de Casas del Aire, quienes le expusieron la marcha de las tareas de este Patronato en orden a la construcción de viviendas para jefes, oficiales y suboficiales del Ejército del Aire.

Recibió asimismo al gobernador civil de Málaga, don Antonio García Rodríguez Acosta, y a don Salvador Guerrero, promotor del concurso internacional "Elviria", quienes le informaron del desarrollo y resolución del mismo. La idea premiada, así como las soluciones aportadas y que el Jurado tome en consideración, servirán para la ordenación y planeamiento urbano de este núcleo residencial de la Costa del Sol. A esta convocatoria concurrieron más de 600 proyectos de arquitectos de todo el mundo.

Finalmente, el señor Martínez Sánchez-Arjona recibió al gobernador civil de Zamora, don Juan Murillo de Valdivia y Martínez Matamoros.

Elecciones para vocales de la comisión provincial del Montepío del Servicio Doméstico

Participaron en las votaciones, 1.108 electores representando a 51.403 amas de casa y 66.703 sirvientes

Se han celebrado las elecciones para vocales de la Comisión Provincial del Montepío del Servicio Doméstico de la capital. Dieron comienzo en la sede de la Delegación del Instituto Nacional de Previsión. Presidieron la mesa electoral el general Jurado, presidente del Consejo de Administración Provincial del I. N. P.; don Vicente Soriano, director provincial del citado organismo; el consejero del mismo, don Matías de la Cámara; el secretario técnico de la Delegación Provincial, señor García Villa; la delegada provincial de la Sección Femenina, Carmen Bustillo; la regidora provincial de Trabajo, Felisa Martínez, y las interventoras por los servicios protectores o amas de casa y por los beneficiarios o sirvientes.

Fueron elegidas cuatro vocales por los beneficiarios y dos por las amas de casa. Participaron en la votación 1.108 electores, correspondientes al 1 por 100 de las 51.403 amas de casa afiliadas y de las 66.703 sirvientas.

La votación se inició a las cinco de la tarde y se dió por terminada a las nueve de la noche. Durante el curso de la votación visitaron el lugar donde se celebraba el presidente del Consejo de Administración del I. N. P., señor Labadíe Otermin, y el delegado general, señor De la Fuente.

En representación de las amas de casa resultaron elegidas doña Amparo Nieto de López Cardona y doña Justina Rodríguez de Viguri, y por las servidoras, las señoritas Mercedes Robledo Teseire, Angela Blázquez González, Ana Ruiz Camino y Vicenta Antoranz Ortiz.

DON LUIS DEL RIO SANZ, PREMIO DE PERIODISMO

Reunido el jurado que había de juzgar los trabajos presentados al Premio de Periodismo creado por la Dirección General de Prensa con el tema "Luis Vives, ejemplo de humanistas", acordó otorgarle al artículo "Juan Luis Vives, voz actual", original de don Luis del Río Sanz.

PRIMER CONCURSO PERIODISTICO "MALAGA - COSTA DEL SOL"

El Ayuntamiento de Málaga convoca un concurso de artículos periodísticos con arreglo a las siguientes bases:

Los artículos, escritos en español y de extensión libre, deberán haber sido publicados entre el 1 de enero de 1960 y el 31 de enero de 1961 en algún periódico o revista de España, América o Filipinas, con exclusión de Málaga. Habrán de versar sobre el tema "Málaga y la Costa del Sol", glosando las posibilidades turísticas, climatológicas, artísticas, etcétera, de la provincia.

Los trabajos, con firma o anónimos, recortados y pegados en papel tamaño folio, deberán ser enviados por duplicado, mencionando al margen el periódico o revista en que fueron publicados y la fecha de publicación. Cada concursante puede presentar el número de artículos que desee, los cuales deberán estar en el Ayuntamiento de Málaga, Delegación de Cultura, antes de las doce de la noche del día 8 de febrero de 1961.

Los premios, que no podrán ser declarados desiertos, se establecen en la forma siguiente: primero, 40.000 pesetas; segundo, 20.000, y tercero, 10.000. Asimismo se otorgarán cinco accésits de 4.000 pesetas cada uno. El jurado estará presidido por el alcalde presidente del Ayuntamiento de Málaga y formado por relevantes periodistas españoles, y cuya relación será hecha pública oportunamente.

EXPOSICION DE LOS ARTISTAS ARGENTINOS REY Y STRONGEM

Han inaugurado su exposición de pinturas en la sala Minerva del Círculo de Bellas Artes los artistas argentinos Flora Rey y Stefan Strongem, que exhiben cerca de treinta obras de estilo abstracto con tendencia a lo formal. Los cuadros de Flora Rey y Stefan Strongem están muy considerados dentro de la pintura representativa actual de la Argentina.

EL XX ANIVERSARIO DE LA FUNDACION DEL FRENTE DE JUVENTUDES

Con motivo del XX aniversario de la fundación del Frente de Juventudes, la Agrupación de antiguos miembros de dicha organización celebrará diferentes actos, entre los que se encuentra un ciclo de conferencias sobre la promoción del Frente de Juventudes, historia por dentro y esquema de una concepción ideal de la juventud, y un Fuego de Campamento, consistente en una cena en un restaurante madrileño. La junta de gobierno de la Agrupación invita a estos actos a todos aquellos que pertenecieron a las Organizaciones Juveniles de la Falange.

PISOS

LOS MAS BONITOS Y MEJOR COMUNICADOS
SOL Y AIRE - TODO EXTERIOR
Autobús, tranvía y trolebús, a 40 metros
Próximamente, Metro Carabanchel
Véalos en GAVIOTAS, núm. 10
(Altura General Ricardos, 170)
Al contado, BARATISIMOS
A plazos, MAXIMAS FACILIDADES
SIN HIPOTECAS

La CAJA DE AHORROS Y MONTE DE PIEDAD DE MADRID

SE COMPLACE EN ANUNCIAR LA PROXIMA DISTRIBUCION DE PREMIOS ENTRE SUS IMPONENTES, CON EL FIN DE ESTIMULARLES EN LA PRACTICA DEL AHORRO

CIFRA A DISTRIBUIR:
UN MILLON DE PESETAS

PLAZO DE PETICION DE NUMEROS:
DEL 1.º DE DICIEMBRE DE 1960 AL 1.º DE MARZO DE 1961

DISTRIBUCION:
1.º DE MAYO DE 1961 (San José Artesano y Fiesta de Exaltación del Trabajo)

LOS IMPONENTES QUE TENGAN ASIGNADO NUMERO PARA SORTEO EN SU LIBRETA DE AHORRO NO PRECISARAN SOLICITARLO DE NUEVO

AHORRO INDIVIDUAL: BIENESTAR COLECTIVO

ANTRACITA DE PONFERRADA Y LEÑAS
para calefacciones, industrias y usos domésticos
CONDE
MAYORISTA
Teléfonos 231 94 92 - 231 81 54
Servicio a domicilio

SOLUCION FACIL Y ECONOMICA...
Mueble metálico con pila porcelana 70 cm., 1.600 ptas.
IMECA
Glorieta Embajadores, 7
Pacífico 82
Zurbano, 65

En ZURBANO, 65
Neveras KELVINATOR, en 30 mensualidades de 585 ptas.
VISITE
IMECA
Pacífico, 82
Glorieta Embajadores, 7

PUEBLO

¡Si desea pasar las dos horas más agradable de su vida no deje de ver a

TONY LEBLANC

y

GILA

¡JUNTOS! EN

¡ESTE y YO...

...SOCIEDAD LIMITADA!

con

KATIA LORITZ

y

LINA MORGAN

El acontecimiento artístico más grande de todos los tiempos

TEATRO CALDERON

GUATEMALA: Depósito de armas rebelde (fusiles checos vía Cuba)

El Gobierno ha anunciado haber descubierto un gran depósito de armas y municiones de origen desconocido en Puerto Barrios, foco de la reciente revolución abortada contra el Gobierno del Presidente Miguel Ydígoras Fuentes.

Crece el interés por el proceso de Alicante

Declaraciones en torno a la muerte de Montserrat Villegas Pina y conmovedora comparecencia de la madre de los nueve hijos del presunto parricida

ALICANTE, 25. (Crónica telefónica de nuestro corresponsal.) — Continúa apasionando al público el desarrollo del juicio que se celebra en la Audiencia alicantina por los supuestos crímenes de "Casita Lozano". La afluencia de personas que desean presenciar la vista (como saben los lectores, se pide la pena de muerte para Francisco Ginel Arias y veinte años de reclusión mayor para su hijo Gonzalo) es cada día mayor, siendo muchas las que se quedan en la calle sin poder ocupar asiento en la sala, y conformándose con ver la llegada de los procesados: el primero, custodiado por la Policía Armada, y el otro, libremente, aunque sometido a vigilancia, pues goza de libertad condicional bajo fianza. Ambos acusados tienen aspecto muy saludable y siguen el desarrollo de las sesiones sin pestañear, estáticos en el banquillo.

En la continuación de la prueba testifical—han sido citadas más de sesenta personas de San Juan (Alicante), Barcelona y de la propia capital—se ha llegado a momentos en que lo depuesto en la Sala fué, de una parte, emotivo y humano en extremo, y de otra, muy importante para el esclarecimiento de los hechos.

Han declarado Carmen Esteve, la mujer que tuvo nueve hijos con el procesado Francisco, sin ser su esposa, siendo abandonada por él en Barcelona, donde reside, y Emilio Urios, íntimo amigo del supuesto parricida y vecino de San Juan. Hay que destacar el orden y corrección con que se desarrollan los debates, gracias a la energía del presidente del Tribunal, don Aurelio Botella Taza.

También declaró el doctor Cantó Casanovas, quien relata que Francisco y su esposa Salud acudieron a la consulta alegando una enfermedad cardíaca que realmente la mujer no padecía y que no pudo apreciar, y cómo le extrañó muchísimo el hecho de que fuera el marido quien respondiera a todas las preguntas por él formuladas.

Tampoco tenía aquélla lesión alguna en los pulmones, conforme determinó el examen clínico. Dijo también que tras el fallecimiento de Salud Pérez Bernaola Francisco volvió reiteradamente a su consulta, manifestándole que querían envenenarle ciertas personas, y al efecto llegó a mostrarle una carta escrita por Isabel (la última joven que convivió en la «Casita Lozano» con el presunto Landrú español), en la que se expresaba tal intención. Parece ser que tal carta la dictó el mismo Francisco Ginel, ya ganada totalmente la voluntad de Isabel.

Prestaron declaración después, pero sin arrojar datos de interés, Carmen Pérez Bernaola, sobrina de Salud, y el marido de aquélla.

Cuando entra en la sala Juana Della Alonso y comienza a prestar declaración, el interés llega al máximo. Se expresa con acento catalán muy marcado. Y dice que conoció a Montserrat en el año 1936. Es gruesa y de edad madura y se expresa con palabra clara y firme. Asegura que la finca, que se suponía adquirida sólo con dinero de Francisco, fué comprada a medias por ella y él, como así también el coche que poseían, y que con la venta de las valiosas alhajas que Montserrat tenía se adquirió más tarde un varadero. Añade que reñían con relativa frecuencia y que en cierta ocasión Francisco maltrató de palabra y obra a Montserrat.

Afirma, más adelante, que Montserrat estaba muy delicada, y ue al hacérselo notar ella, Montserrat la dijo reiteradamente: «Paco me está curando con unas hierbas.» A lo que la testigo comentó «que si se moría, ella estaba dispuesta a denunciar el hecho para que se desenterrase el cadáver».

Tal manifestación origina unos cuchicheos entre parte del público, y el presidente impone orden y silencio.

Aclara también la testigo que Montserrat no sufría enfermedad cardíaca alguna, y sí ligeras molestias en el intestino. Montserrat estaba perdidamente enamorada del acusado, aunque se lamentaba de la vida que la daba y su caracter violento. También señala que Francisco tenía una finca cuando compró la otra, y termina manifestando que la boda se celebró en secreto.

Luego comparece Francisco Ginel Esteve, hijo y hermano, respectivamente, de los dos procesados; pero por hacerlo voluntariamente, y de acuerdo con la ley, es negada la práctica de esta diligencia.

Después de que la Sala impone sanción económica a Carmen Escoda Sala por no comparecer estando citada, depone María García Bertoméu, modista, y luego lo hace Emilio Urios, íntimo amigo de Francisco, natural y vecino de San Juan, quien acapara la atención de todos al facilitar interesantes detalles. Cuenta cincuenta y seis años, es comerciante. Dice que no llegó a conocer a Montserrat, la supuesta primera víctima de Francisco, y que se enteró por el rumor popular de su muerte. Resalta que al registrarse el fallecimiento de la segunda esposa, o sea, Salud Pérez Bernaola, el hijo del procesado, Gonzalo, fué a darle la noticia a su casa, diciéndole textualmente: «Me manda el mandamás a decirle que la jefa ha muerto», y que el muchacho no parecía sentir pena, como tampoco el marido, quien hallándose en la puerta de «Casita Lozano», y al preguntarle el declarante qué le había ocurrido, le respondió con toda naturalidad y firmemente: «Que a la Salud le ha dado por morirse.»

Relata cómo su esposa y otra mujer amortajaron el cadáver, bajándolo luego en una colchoneta hasta la planta baja de la vivienda; que Francisco le encargó realizar los trámites necesarios para el entierro; que éste hubo de retrasarse porque el médico no certificó la defunción, y que el doctor San Miguel, al que encontró por casualidad en el pueblo, fué quien le dió la noticia de no haber firmado el certificado por sospechas.

Añade que a instancias del viudo contrató a varios obreros para que velasen el cadáver en el depósito del cementerio y que, con posterioridad, y desde la cárcel, Gonzalo Ginel Esteve, el hijo del supuesto parricida, le escribió diciéndole que le mandara comida, y en especial fruta, pues pasaba hambre, manifestándole que recurría a él porque «mi padre me ha abandonado, pese a los favores que me debe».

El letrado señor Dommarco pregunta al testigo cuántas veces fué a «Casita Lozano», y el deponente respondé que muchas. Insiste el defensor en que concrete el número exacto, a lo que Urios contesta «que no lo tenía apuntado en ninguna libretita». (Risas en el público.)

Se interroga más adelante a otros testigos, entre los que se encuentran Dolores Giner Climent, vecina de «Casita Lozano»; Consuelo Muñoz Alonso, de Yecla, a quien el acusado visitó en su pueblo y escribió con fines matrimoniales; Lozano Giner, también vecino de «Casita Lozano»; Ceferino Cantó Pérez, agente de la Propiedad Inmobiliaria y administrador que fué de Salud Pérez Bernaola, segunda esposa del procesado, quien valora los bienes de esta mujer en un millón de pesetas; Mariano Requena Martínez, dueño de la pensión Monleón, donde residió Salud una temporada y donde manifestó que había cedido sus bienes a Francisco para contraer matrimonio con él; Augusto Anguita Cereceda, médico local, que asistió, por depresión nerviosa a Montserrat; José Sempere Alba, dueño de la pensión Casa Miguel, donde viviera cierto tiempo el procesado y quien dice que, en determinada noche, despertó Francisco la curiosidad del vigilante con sus reiteradas entradas y salidas de la habitación, diciéndole «que era para efectuar unas pruebas de radiestesia»; José Soriano López, que le vendiera chatarra para el alumbramiento de aguas en «Casita Lozano»; Rafael Durán, gestor administrativo, de Barcelona, que intervino en el traspaso de un negocio y expone como detalle curioso que el procesado, al ir a retirar las 100.000 pesetas de fianza que le dieron, se hizo acompañar de dos agentes de la Policía Armada y varios de sus hijos, uno de ellos portador de una navaja; Luisa Díaz Miñana, sirvienta de «Casita Lozano»; Enriqueta Inglés Garrida, que no compareció; Francisco Torregrosa Pastor, labrador, que, por su sordera, dió lugar a escenas de risas, y Agustín Pastor Ors, alcalde de San Juan.

Después comparece Carmen Esteve Amat, madre del acusado Gonzalo y que tuvo nueve hijos con Francisco Ginel Arias, el supuesto parricida.

Viste de luto, tiene aspecto bondadoso y se expresa con delicadeza. Dice que en Marsella conoció al presunto parricida y que allí éste disparó contra un tal Peiró porque hablaba mal de España; que huyó de la Policía francesa y se trasladó a Barcelona, donde ella también marchó, requerida por Francisco, porque «estaba esperando a la cigüeña». Que sus tres primeros hijos los llevaron a la inclusa por falta de dinero y que vivían del producto de unas alhajas que ella trajo de Marsella, ya que el parricida sólo trabajaba esporádicamente.

Añade que, aunque él le había hablado del matrimonio para legalizar la situación de los muchachos, "ahora que se hacen hombres", no llegó a efectuarse la boda. Agrega que no tenía noticia de la existencia de las dos fallecidas esposas de Francisco, y que éste, después de abandonarla en Barcelona, se vino a Alicante. La declaración de Carmen Esteve Amat recordando todos los pasajes penosos y tristísimos de su vida y su abandono por Francisco llenó de emoción al público de la Sala, conmoviendo a todos por la entereza ejemplar con que se expresó y supo hacer frente a tan dolorosa recordación.

Carlos AGUIRRE

TININ, OPERADO

Se le hicieron injertos de hueso en la columna vertebral

Se espera que para las Navidades esté completamente restablecido

EN la mañana de hoy, y en el Sanatorio de Toreros madrileño, ha sido felizmente intervenido por el ilustre traumatólogo doctor don Tomás Epeldegui, el niño torero Faustino Inchausti (Tinín). La operación consistió en hacerle unos injertos de hueso para fijar la lesión tuberculosa que padece entre la segunda y tercera vértebras lumbares. Este injerto se ha realizado con fragmentos de cuando se le hizo la amputación del muslo derecho y que han sido conservados en el Banco de Huesos hasta este momento de aplicarlos en la operación realizada con toda eficiencia.

A mediodía comenzó a recobrar el conocimiento Tinín, al que rodean sus padres, prohibiéndose totalmente las visitas hasta que reaccione de este período posoperatorio.

El padre de Tinín, en un momento que habló con uno de nuestros redactores, le mostró la gran cantidad de cartas y telegramas que recibe constantemente, y que en la imposibilidad de contestar, nos rogó que desde estas páginas de PUEBLO hiciésemos patente su agradecimiento a todos los comunicantes.

Una vez que Tinín pase unos días en el sanatorio, en el mismo lecho duro en el que ha estado para la preparación de la intervención quirúrgica que se le ha hecho hoy, se procederá a colocarle la pierna artificial y se espera que para los días de Pascua esté ya en su casa, y totalmente curado, así como remediada ortopédicamente la amputación que hubo de hacérsele en el muslo herido.

Abrigos

Sanclari

• PERFECTOS
• LIGEROS
• IMPERMEABLES

EN MODERNOS TEJIDOS

CAMILO
LUCHANA 40

adan
FUENCARRAL, 150

NUEVAS CONFECCIONES
Sanclari
ELOY GONZALO, 26
PASEO DE LAS DELICIAS, 91

LA CALIDAD DE LAS CAJAS DE CERILLAS ESPAÑOLAS, ES NOTORIA EN TODO EL MUNDO. SUS PREMIOS, FAMOSOS ENTRE LOS ESPAÑOLES

TODOS LOS LUNES, DEPORTES, SUPLEMENTO DE PUEBLO

TERMOS ELECTRICOS
15 litros . . . 2.470 ptas.
25 litros . . . 2.790 ptas.
En 18 mensualidades
ORU
IMECA Glorieta Embajadores, 7 Pacífico, 82 Zurbano, 65

"COBO" COCINA A CARBON
Esmalte de primera. Amplio horno y carbonera. Herrajes cromados. De 80 cm., 2.150 ptas.
IMECA Glorieta Embajadores, 7 Pacífico, 82 Zurbano, 65

SGCB2021