ESTAMPAS DE COMUNION
MUCHAS COLECCIONES
A PRECIOS DE FABRICA
Modelos italianos
y alemanes exclusivos
JHERR
VELAZQUEZ, 124 - Tl. 260599

PUEBLO

AÑO XXI
NUMERO 6.449
1,50 PESETAS

Director: Emilio Romero

MADRID
VIERNES 27
MAYO 1960

Depósito Legal, M. 16.—1958

Narváez, 70 ● Apartado número 517 ● Teléfono (centralita) 25 - 61 - 32

GOLPE DE ESTADO EN TURQUIA

El Ejército se hace cargo del Poder

LONDRES, 27. (Urgente.)—La B. B. C. ha informado que el Ejército turco se ha hecho cargo del control del Gobierno en Turquía.

Citando a Radio Ankara, la B. B. C. dijo que el Ejército había "tomado en custodia" al Presidente Celal Bayar y al presidente de la Asamblea Nacional. Añade la información que se han dado instrucciones a los ciudadanos para que no salgan de sus casas. Una declaración del Ejército, según la radio, dice que Turquía permanecerá leal a la O. T. A. N. y a la Organización del Tratado Central (C. E. N. T. O.).

Después, la B. B. C., citando también como fuente a Radio Ankara, dijo que el Ejército turco permanecerá en el control hasta que se celebren nuevas elecciones, mientras la Embajada turca en Londres decía que no tenía comentarios que hacer, por el momento, sobre las informaciones.

Según la B. B. C., la declaración de Radio Ankara decía: "Las fuerzas del Ejército han tomado, desde media noche, el control de la administración de todo el país, tanto civil como militar.

La declaración de Radio Ankara añade que varios ministros, el jefe del Estado Mayor General y el comandante de la ley marcial también han sido puestos bajo custodia.

A las 9,30 de la mañana (hora española), la Embajada turca en Londres no había sido informada oficialmente del golpe de fuerza y un portavoz dijo que no sabía nada más que lo que había oído por la B. B. C., pero que esperaba tener noticias de Turquía hacia el medio día, "que es cuando normalmente establece contacto con Ankara".

No está claro, por el momento, si los dos comandantes de la ley marcial de Turquía han sido puestos bajo custodia, puesto que hay dos, uno en Ankara y otro en Estambul.

La Embajada turca dijo que Radio Ankara se refería probablemente a Namik Arguc, comandante de Ankara. El presidente de la Asamblea Nacional, citado por la radio y también bajo custodia, se llama Refik Kotaltan.

GOLPE DE FUERZA INCRUENTO.—Un portavoz del Departamento de Estado ha dicho hoy que las informaciones que se reciben en Wáshington indican que el Ejército turco ha llevado a cabo un golpe de fuerza incruento, derribando al régimen del jefe de Gobierno, Adan Menderes.

El portavoz dijo que el grupo militar que había asumido el Poder anunció su intención de seguir cumpliendo todas sus obligaciones contraídas bajo la O. T. A. N. y el C. E. N. T. O. Añadió que, al parecer, todos los Ejércitos de las fuerzas armadas estaban comprometidos en el golpe.

La Embajada turca en Wáshigton no ha comentado las noticias y un ayudante, por teléfono, se negó a poner comunicación con el embajador.

◆ COMUNICADO DEL COMITE.—El texto del comunicado difundido por radio Ankara, en su emisión de noticias para el interior, es el siguiente:

«Honorables compatriotas: Debido a la crisis en que ha caído nuestra democracia y debido a los recientes incidentes, y con objeto de evitar una lucha fratricida, las fuerzas armadas turcas han asumido la Administración del país.

Nuestras fuerzas armadas han tomado esta iniciativa con objeto de sustraer a los partidos de la irreconciliable situación a que han llegado, y con objeto de que unas elecciones libres y justas sean celebradas tan pronto como sea posible bajo la supervisión y arbitraje de una Administración imparcial y superior a los partidos, y para entregar esta Administración al partido que gane las elecciones.

La iniciativa no está dirigida contra ninguna persona o clase. Nuestra Administración no realizará ningún acto agresivo contra personalidades, ni permitirá que otros lo hagan.

Todos los compatriotas, cualquiera que sea el partido a que pertenezcan, serán tratados con arreglo a las leyes y a los principios legales.

Para la eliminación de todas nuestras dificultades y por la seguridad de nuestra existencia nacional es imperativo que se recuerde a todos nuestros compatriotas que pertenecen a la misma nación y raza, sobre todas las consideraciones partidistas, y que por ello deben tratarse unos a otros con respeto y comprensión.

Todas las personalidades del Gobierno son requeridas para que se pongan bajo el amparo de las fuerzas armadas. Su seguridad personal será garantizada por la ley.

Nos dirigimos a nuestros aliados, amigos, vecinos y al mundo entero: nuestro objetivo es permanecer completamente leales a la Carta de las Naciones Unidas y a los principios de los derechos humanos, a los principios de la paz en el interior y en el mundo, establecidos por el gran Ataturk.

Permaneceremos leales a todas nuestras alianzas y compromisos. Creemos en la O. T. A. N. y en el C. E. N. T. O. y somos plenamente fieles a ellos. Repetimos: nuestro ideal es la paz en el interior y paz en el mundo.»

Este comunicado, cuando fué oído, no llevaba firma específica alguna, pero antes de leerlo, el locutor anunció a todos los ciudadanos turcos que escuchaban «La voz de vuestras fuerzas armadas».

Este primer comunicado fué seguido por otra serie, difundidos en nombre del «Comité de Unidad Nacional».

(Pasa a la pág. siguiente.)

Menderes, detenido

Han sido cortadas todas las comunicaciones

ATENAS, 27. (Urgente.)—Radio Ankara ha confirmado, en una emisión, que el jefe del Gobierno turco, Adnan Menderes, ha sido detenido. La emisora dijo que Menderes había sido capturado en la carretera de Kutaba y "traído a Ankara", donde fué puesto bajo custodia.

También "ha sido puesto bajo custodia el ministro de Hacienda, Hasan Polatkan, como otros dirigentes del Gobierno".

El Sha de Persia acorta su viaje por Europa y regresará a TEHERAN

TEHERAN, 17. (Urgente.)—El Gobierno iraní ha sido informado por sus representantes en Turquía que el jefe del Gobierno, Adnan Menderes, ha sido detenido. Las noticias del golpe militar en Turquía fueron conocidas en Teherán esta mañana, y se cree saber que el Sha del Irán, que se encuentra realizando un viaje por Europa, acortará su estancia en Ginebra para regresar a su país el domingo, con objeto de tratar sobre la situación creada en Turquía. Una reunión del Gabinete se celebrará el domingo por la noche.

Según una información oficial llegada a Teherán, los militares que han asumido el Poder han asegurado al Irán que Turquía permanecerá en el C. E. N. T. O. y en la O. T. A. N.

Todas las comunicaciones directas entre Turquía y el mundo exterior parece que han quedado temporalmente interrumpidas. Se informa que los aeropuertos han sido cerrados a los vuelos regulares, y la Sabena, en Bruselas, anunció que había cancelado todos sus vuelos a Turquía. (Efe.)

SANGRE PARA CHILE

◆ Un grupo de jóvenes estudiantes chilenos residentes en Madrid ha organizado, con la colaboración de la Cruz Roja Española, un banco de donación de sangre con destino a los damnificados por los terremotos de Chile.

◆ A la llamada de estos estudiantes han respondido generosamente españoles e hispanoamericanos.

BOBBY DEGLANE, en la mesa del dispensario de la Cruz Roja es uno de los primeros en dar su sangre para sus compatriotas.

(Ultima página.)

TRIUNFA «EL NIÑO DE LA MONUMENTAL» Como recordarán nuestros lectores, el joven colombiano Cárdenas, deseoso de poder torear en un ruedo español, montó una guardia permanente a la puerta de la plaza de toros de Barcelona, día y noche, durante largos días. Su objetivo era ablandar el corazón del empresario, señor Balañá, y que éste le contratara. El tesón del muchacho fué grande y ni fríos ni lluvias le alejaron de la Monumental. Al fin, Balañá accedió y ayer Cárdenas se presentó en el coso barcelonés, vistiendo un traje alquilado. Y triunfó. Triunfó rotundamente, lo que le asegura que nunca más tendrá que dormir a la intemperie. Los contratos le reclaman y el público—que ya le ha bautizado: "el Niño de la Monumental"—lo aplaude.

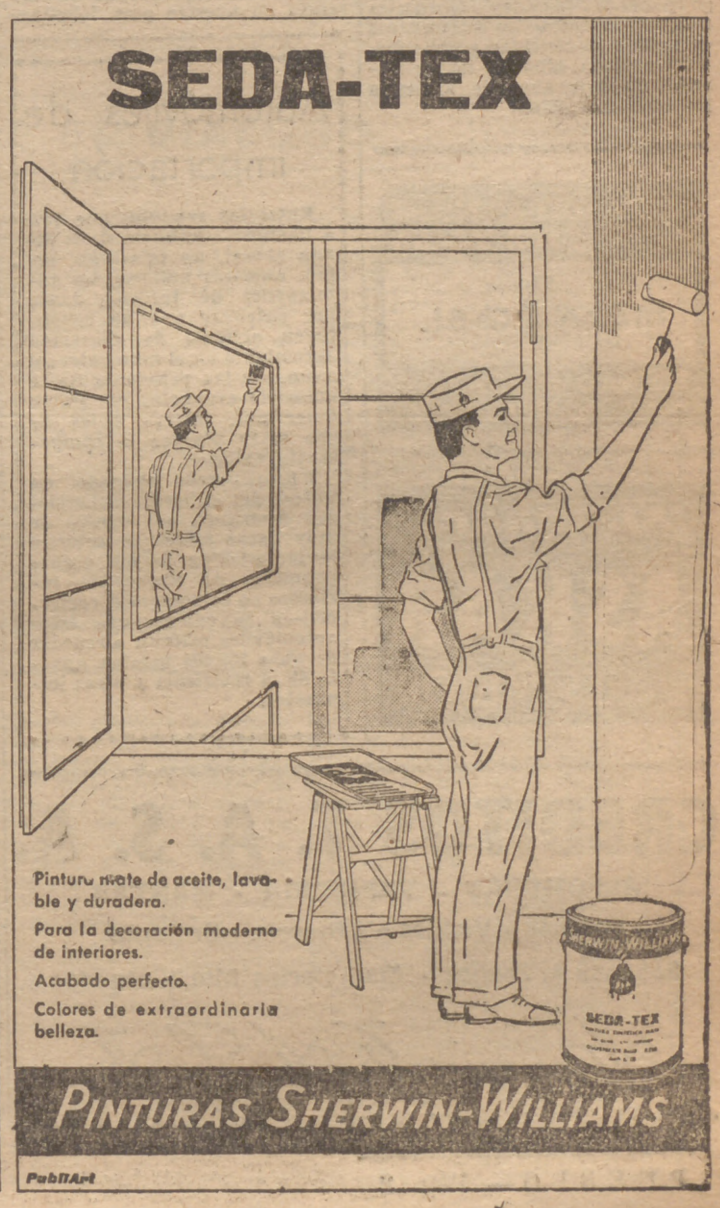

El alcalde defiende la integridad de la Casa de Campo para los madrileños

A su propuesta, el Ayuntamiento anula el acuerdo que autorizó el usufructo de una parcela al Club de Campo

Hoy celebró el Ayuntamiento sesión plenaria, bajo la presidencia del conde de Mayalde.

En primer lugar se aprobó una moción de la Alcaldía-Presidencia para que se deje sin efecto el acuerdo del Pleno de 27 de enero de 1956, que autorizó a la Real Sociedad Hípica Española Club de Campo para usufructuar temporalmente una parcela de la Casa de Campo; que dicha parcela se destine a instrucción e instalación de un campo infantil de recreo y deportes, y que se reafirme el criterio de la Corporación de mantener sin desmembración alguna el área de la Casa de Campo.

El alcalde añade que en el preámbulo de esta propuesta se dice que el Ayuntamiento acuerde reivindicar dicha parcela, sin perjuicio de que se estudie, de acuerdo con dicha Sociedad Club de Campo, la instalación de pistas para el deporte hípico.

Agrega que ya está terminado el anteproyecto para una escuela-parque de deporte escolar, como surgirán en otras zonas de Madrid, como atracción a necesidades indispensables para la infancia.

Hace constar su respeto y admiración hacia la sociedad Club de Campo, pero no es bastante razón ésta para privar al pueblo de Madrid de una magnífica parcela de la Casa de Campo.

Se aprobó el estudio confec-

Será destinada a campo infantil de recreo y deporte

Desaparecerá el montículo de la avenida de América

La medalla de Madrid, a los once jugadores y al entrenador del Real Madrid

cionado por la Dirección de Urbanismo para la modificación de la parcela situada en la embocadura de la avenida de América, calificada hoy de zona verde.

Asimismo, la modificación de líneas en la avenida de Felipe II para facilitar los accesos al palacio de los Deportes.

En cuanto a expropiaciones, se acordó el abono de cerca de veinte millones de pesetas a distintos propietarios de parcelas necesarias para el polígono de Santa Marca.

Fueron aprobados proyectos de pavimentaciones de calles por un total de cerca de 40 millones de pesetas. Entre las pavimentaciones figura la de la calle de Carranza, o sea, la continuación de los bulevares.

Se aprobaron las bases a las que en su día habrá de ajustarse la concesión de quioscos para la venta de refrescos, flores, tabacos y lotería, como asimismo que no se concedan nuevas ocupaciones de la vía pública con la instalación de puestos y quioscos de ninguna clase en el plazo de seis meses, y que dentro de los tres meses siguientes a la adopción del acuerdo, la Dirección de Vías, Circulación y Transportes y la Jefatura de Policía Municipal elaborarán un plan conjunto de nuevas ocupaciones sobre la vía pública.

El alcalde pidió constase en acta la gratitud del Ayuntamiento por la recepción que se le dispensó en Londres y por el acuerdo que firmó con el alcalde de Burdeos, cuya personalidad destacó.

A propuesta del señor Gutiérrez del Castillo se acordó conceder la medalla de plata de Madrid a los once jugadores y al entrenador del Real Madrid.

Antes de la sesión el alcalde entregó a 52 funcionarios del Ayuntamiento las medallas de plata y bronce que se les concedieron anteriormente.

SOLIS, EN BOLONIA

Visitó diversas realizaciones de las Cooperativas Sindicales italianas

ROMA. (Especial para PUEBLO.)—El ministro secretario general del Movimiento y delegado nacional de Sindicatos, don José Solís Ruiz, llegó esta mañana a Bolonia, procedente de la capital de Italia. En el hotel donde se hospeda fué recibido por los representantes sindicales de las A. C. L. I., de Bolonia. A continuación celebró una entrevista con el señor Bersani, y luego visitó un bloque de viviendas económicas construído en las afueras de la ciudad por las cooperativas de trabajadores, con capacidad para 300 familias. Después visitó, acompañado de las altas jerarquías de las A. C. L. I., el deshidratador de San Pietro in Casale, construído por la Cooperativa Sindical Agrícola, y la fábrica de azúcar, perteneciente, asimismo, a las Cooperativas Sindicales A. C. L. I.

Al mediodía asistió a un almuerzo en el restaurante típico boloñés «Il Pappagallo», con el que fué agasajado por los dirigentes sindicales de las A. C. L. I.

MISA EN LAS CATACUMBAS DE SAN CALIXTO

Ayer, día de la Ascensión del Señor, el ministro oyó una misa celebrada en las catacumbas de San Calixto. A continuación visitó el lugar donde se construye el nuevo edificio del colegio pontificio español de San José, en la vía Aurelia. Fué recibido por el rector del colegio, padre Germán Martín, quien le acompañó después a recorrer el viejo colegio, emplazado en la vía Santapollinare.

El señor Solís pronunció un discurso ante los seminaristas del colegio pontificio, en el que puso de relieve «los altos valores morales de la lucha dirigida por España en defensa de la civilización occidental», y resaltó los rasgos humanos de la personalidad del Jefe del Estado español, don Francisco Franco Bahamonde.

Después de una entrevista con el señor Segni, ministro italiano de Asuntos Exteriores, el ministro visitó las ciudades de Anzio, San Felice Circeo, Ostia, Castel Fusano y Tor Vaianica. En Anzio se celebró un almuerzo en su honor.

Por la tarde regresó a Roma, después de visitar diversos castillos romanos (Castel Gandolfo, Grotta Ferrara, etc.), Tívoli, la Villa d'Este y otras curiosidades históricas.

Alerta de las tropas indonesias en la zona fronteriza con Nueva Guinea occidental

YAKARTA, 27. — Las fuerzas militares indonesias situadas en la zona que bordea a Nueva Guinea occidental han recibido la orden de alerta, según anuncia un portavoz del Ejército.

El coronel Hermar. Pieters, comandante militar de la zona, ha declarado que han sido cancelados todos los permisos y la orden de alerta está en relación con los planes holandeses de afianzar sus defensas en aquella región de Nueva Guinea. Pieters, que se encuentra en esta ciudad para celebrar conversaciones con altos jefes del Ejército, ha declarado también que un cierto número de aviones no identificados han estado volando sobre territorio indonesio de la remota región de Indonesia oriental. «Creemos—añadió—que estos aviones procedían de la región de Nueva Guinea ocupada por los holandeses.»

Finalmente advirtió que «cualquier provocación o intimidación por parte de los holandeses encontrará la oposición de toda la población indonesia». (Efe.)

Ullastres clausura el XIII Congreso del Consejo Internacional de Empresarios de Comercio

El próximo Congreso tendrá su sede en Ginebra

EL ministro de Comercio, señor Ullastres, clausuró esta mañana, en la Casa Sindical, el XIII Congreso del Consejo Internacional de Empresarios de Comercio. Le acompañaban en la presidencia el secretario general de la Organización Sindical, señor Giménez Torres; presidente del C. I. E. C., míster Frenchen, y otros directivos de dicho organismo. En otra presidencia tomaban asiento, entre otras personalidades, los vicesecretarios nacionales de Ordenación Económica, señor Rojas, y el de Ordenación Social, señor Matéu de Ros.

Primeramente hizo uso de la palabra el secretario general del Congreso, Mr. Bonnafos, que expuso los resultados de las ponencias, así como los acuerdos del Congreso, aludiendo también a la preparación para que el C. I. E. C. asista a la próxima conferencia de la Organización Internacional del Trabajo (O. I. T.), que se celebrará en Ginebra.

A continuación, el presidente del Congreso, Mr. Frenchen, pronunció unas frases de agradecimiento a España por las atenciones recibidas durante su estancia en nuestro país, felicitando especialmente al Servicio Sindical de Relaciones Exteriores, que se ha cuidado de la organización minuciosa del mismo y de ofrecerles constantes muestras de cortesía y atenciones.

Por último habló el ministro de Comercio, don Alberto Ullastres, que inició su discurso dirigiendo un saludo a los congresistas, haciendo constar su alegría por el contacto con los hombres del comercio de todo el mundo, que han venido a estudiar con interés problemas que los afectan y que tienen un marcado matiz social, razón por la que, más que un Congreso de Empresarios, parecía uno de trabajadores del comercio al preocuparse de tal forma, a tono con los tiempos, del bienestar del trabajador.

Habló de las relaciones entre los países y de cómo los poderosos medios de difusión los acercan más todavía y les hacen conocerse entre sí. Ello influye, por ejemplo, en que el conocimiento de cada producto y de los propios mercados sea cada vez más transparente. Prosiguió diciendo que la estancia de los delegados extranjeros en España les habrá permitido comprobar que sus problemas son análogos a los nuestros, y de ahí la eficacia de estas reuniones para intercambiar soluciones sobre los mismos. Se refirió después el señor Ullastres a la anterior coyuntura económica española, al reajuste que ha tenido lugar en los últimos meses, reajuste que nos pone en el camino de un más íntimo acercamiento a Europa y a contemplar con esperanza la integración económica. Habló después de las características de los dos bloques económicos europeos, el predominio de distintos intereses y de las características específicas, industriales o agrícolas de los distintos países, expresando su creencia de que se allanen todas las dificultades que hoy existen para lograr la total integración económica europea, en la que España está tan interesada.

Dijo por último que los empresarios de comercio pueden hacer mucho por aumentar el nivel de compra de los mercados europeos, y terminó felicitando al C. I. E. C. por los resultados obtenidos, saludando a los congresistas finalmente en nombre del Gobierno español.

Las palabras finales del ministro fueron acogidas con grandes aplausos.

Seguidamente se declaró clausurado el XIII Congreso del Consejo Internacional de Empresarios de Comercio.

TERREMOTO EN ALBANIA

Nueve muertos y noventa y cinco heridos

FRANCFORT, 27.—Un intenso terremoto ha causado importantes daños en la ciudad albanesa de Kortscha, según informa desde Tirana la agencia A. D. N. Según estos informes, el temblor de tierra, que afectó a la ciudad ayer por la mañana, provocó nueve muertos y 95 heridos. Cien casas quedaron destruídas y otras 500 gravemente dañadas. Quedaron también cortados los suministros de agua y electricidad en la zona. El Gobierno albanés ha preparado un programa de ayuda a las víctimas. (Efe.)

Automóviles de importación

Entre los artículos que van a liberalizarse, hacia fines del año actual, no figurarán, según nuestras noticias, los automóviles de turismo, tanto por entender que no constituyen artículo de necesidad apremiante en el momento, así como por las peticiones de la industria española, que quiere tener una reserva antes de que se le plantee la competencia exterior.

Pero parece obligado, en virtud del acuerdo comercial con Alemania, que dentro de muy pocos meses se autorice la importación de mil coches populares de Alemania — incluídos en la operación comercial—y se calcula que estos automóviles saldrán alrededor de unas 135.000 pesetas, aparte de la matrícula y otros impuestos.

GOLPE DE ESTADO EN TURQUIA

(Viene de la pág. anterior.)

◆ SIN NOTICIAS SOBRE MENDERES.—Una emisora turca oída en Nicosia dijo que los aviones de reacción que volaban sobre Ankara y Estambul «están bajo el mando de las Fuerzas Armadas turcas».

En las emisiones de Radio Ankara y de Radio Estambul no se hizo mención hoy del paradero del jefe del Gobierno. Adnan Menderes. Ambas estaciones de radio anunciaron la imposición de toques de queda y pidieron a los ciudadanos que permanezcan a la escucha de las emisiones.

◆ LONDRES. — El embajador turco en la Gran Bretaña. Muharrem Birgi, ha cancelado su viaje a Estambul, a donde pensaba marchar hoy por vía aérea.

«Lo siento—dijo a un funcionario del aeropuerto poco antes de salir el avión—, tengo que volver inmediatamente a la Embajada.» El embajador no ha reservado billete en otro avión.

◆ SORPRESA EN PARIS.—Las noticias del golpe de Estado militar en Turquía ha constituído una sorpresa para los funcionarios de la Embajada turca en París.

Uno de dichos funcionarios respondió al ser preguntado en torno a esta cuestión que no habían sido informados todavía desde Ankara y que las únicas noticias que tenían eran de Prensa.

En la sede de la O. T. A. N., en París, en la que hay entre 20 y 30 funcionarios turcos, un portavoz dijo que «los acontecimientos en Turquía son un asunto puramente nacional y no estaba autorizado para comentar los aspectos políticos de los mismos».

◆ LA FRONTERA TURCO-PERSA, CERRADA.—La frontera turcopersa ha sido cerrada al tráfico esta mañana, según se revela en informes llegados a esta ciudad. Han quedado también cortadas todas las líneas de comunicaciones entre Teherán y las demás ciudades turcas.

Funcionarios persas en Ankara informaron, no obstante, esta mañana que el Ejército turco «se había hecho cargo del Gobierno».

◆ EL GENERAL TULGA ASUME EL GOBIERNO MILITAR.—Un comunicado radiado a las diez y treinta y cinco (hora española) por Radio Estambul, dijo que el general Befik Tulga había asumido el Gobierno militar y la Alcaldía de Estambul. La declaración, firmada por Tulga, decía:

"Por orden del Comité de Unidad Nacional, he asumido el Gobierno militar y la Alcaldía de Estambul."

Añade el anuncio que el coronel de Estado Mayor Zeki Ilter se encargará "del trabajo gubernamental"; el coronel de Estado Mayor Sefik Erense se ocupará de "los asuntos municipales de Estambul", y el coronel de Estado Mayor Odhan Ilter, que también asumirá tareas administrativas civiles.

El comunicado terminaba diciendo: "Yo pido a todo el honorable pueblo de Estambul que cumpla ciudadosamente las normas que serán anunciadas en los comunicados publicados por el Comité de Unidad Nacional.»

◆ TODAS LAS COMUNICACIONES, CORTADAS. — Informaciones recibidas en Atenas indican que el Gobierno de Menderes había destituído, durante la semana pasada, a algunos destacados oficiales del Ejército turco, a quienes se consideraba «desleales» al Gobierno, reemplazándolos por oficiales más jóvenes.

◆ NADIE PUEDE SALIR.—Radio Ankara dijo que todas las reuniones y actividades políticas han sido prohibidas y que los diplomáticos extranjeros quedan advertidos de que no deben abandonar sus residencias.

Un avión «Caravelle», de Air France, llegó a Atenas, procedente de Estambul, sin pasajeros. La tripulación del avión dijo que los puentes de Estambul están cerrados al tráfico, y que, al parecer, los servicios de suministro eléctrico y los teléfonos no funcionan esta mañana, mientras el movimiento por las calles está absolutamente prohibido. Los tripulantes del avión fueron escoltados, desde su hotel al aeropuerto, por coches blindados.

◆ SUSPENDIDOS LOS VUELOS.—Un avión de la S. A. S., que procedía de El Cairo, vía Estambul, llegó a Viena setenta minutos antes de lo previsto, porque sus estancias en Ankara y Estambul fueron acortadas. Las autoridades austriacas del aeropuerto dijeron a un redactor de la agencia Reuter que no se permitió subir a bordo del avión a ningún nuevo pasajero en Estambul.

La tripulación del avión, que debía haber sido reemplazada en Estambul, tuvo que conducir el avión hasta Viena, porque la tripulación que debía hacer el relevo no llegó al aeropuerto.

El capitán R. Roenhof, piloto del avión de la S. A. S., dijo que por lo que él había visto toda la ciudad de Estambul está acordonada por fuertes unidades militares, dotadas con tanques. El aeropuerto estaba especialmente protegido, pero las autoridades militares se mostraron «totalmente correctas». Añadió que después de haber obtenido permiso para aterrizar en Estambul, dicho permiso le fué retirado, pero ya era demasiado tarde, «porque estábamos aterrizando». «Se consintió que el avión despegase de nuevo, pero sin que se permitiese a nadie bajar del aparato.»

La K. L. M. ha anunciado que los vuelos de sus aviones con paradas en Estambul y Ankara serían dirigidos ahora al aeropuerto de Atenas.

◆ NO HAY DESORDENES.—Personas llegadas a Atenas, en los últimos vuelos de anoche desde Turquía, dicen que coches acorazados patrullaban por las calles de Ankara, pero no se produjeron desórdenes y reunión de multitudes.

Se sabe que el general Irfan Bastug ha sido nombrado gobernador de Ankara y el general Muammer Ulgen ha sido designado director de Seguridad de la capital. El general Gursel ha dado órdenes a las unidades de Policía para que se pongan bajo el mando militar.

◆ NOMBRAMIENTO. — Según informes difundidos por Radio Ankara, el general Nezihi Firat ha sido nombrado comandante general de la Gendarmería turca. (Efe.)

FREGADERAS blancas de GRES-PORCELANA
PAZ Y Cía S.L.
Alc. Sainz de Baranda, 73
MADRID

¡Sí, señor!
ASKAR
ES MEJOR

CREDITOS T. A. S. A.
ALFOMBRAS - TAPICERIA - MANTAS
Colchas - Visillos - Lencería - Cretonas
Sábanas - Toallas - Mantelerías hilo y algodón
Almacenes T. A. S. A.
AVDA. DE JOSE ANTONIO, 51 (esquina a San Bernardo). T. 473219

¡OFERTA ESPECIAL!
POLIBAN DE GRES, 480 PTAS.
TUBERIA HIERRO 12 CM., 150 PTAS.
IMECA
PACIFICO, 82 - ZURBANO, 65
GLORIETA EMBAJADORES, 7

GRAN OCASION
LAVADORAS desde
3.000 PTS.
Roalú
FUENCARRAL, 55

MOTOCICLETAS
MOTOCARROS
Nuevos, ocasión - 45 plazos
EXPLOTACIONES INDUSTRIALES Y AGRICOLAS
Fernán González, 37. Madrid

TERCERA PAGINA

PUEBLO

EL INCIDENTE DEL "U-2" ANTE EL DERECHO

EL incidente del «U-2» y sus consecuencias vienen siendo objeto de permanentes alusiones, tanto por los jefes y portavoces políticos de los más poderosos Estados como de la Prensa mundial. Unos y otra hacen referencia a la entidad real, política y jurídica de tal incidente, cuya importancia ha subido de punto al servir de motivo, real o aparente, más esto que aquello, según se dice y creemos, a Kruschef, y, en consecuencia, llevar al fracaso la reunión de alto nivel que debió celebrarse en París.

A pesar de ello y de las consecuencias más o menos graves y permanentes a que puede dar origen, es lo cierto que el repetido incidente no ha sido objeto de exacta y justa consideración y valoración en el aspecto jurídicopolítico, ni en orden a los hechos en que la «navegación espacial» viene mostrándose desde el 4 de octubre de 1957, en la que la U. R. S. S. lanzó el «Sputnik I».

Desde la fecha indicada, numerosos ingenios espaciales de análoga naturaleza, aunque de distintas características en cuanto al volumen, peso, órbita y aptitudes para recibir y transmitir datos, sean éstos puramente espaciales o bien terrestres, han surcado los espacios, sin que incidentes del tipo de los del «U-2» u otros, posiblemente más graves, hayan sido objeto de la debida previsión y consideración por los organismos internacionales representativos o especializados; ni, lo que es más lamentable, por la doctrina jurídica, que más fácilmente pudo y debió crear criterios razonables y anticipar con ellos un estado de conciencia colectiva, actuante en caso necesario y que preparara la consecución de tales acuerdos internacionales.

De obrar así, al menos la doctrina especializada, hubiera evitado, primero, la anarquía y aun antijuricidad plena y absoluta con que el espacio recientemente conquistado ha venido utilizándose y, después, los graves peligros, según ahora la realidad nos muestra, a que tal situación puede, en cualquier momento, conducir, con grave riesgo de la paz mundial.

Por de pronto, que algo anómalo ha sucedido y sucede, en el orden de los hechos y del Derecho, en cuanto a la utilización del espacio supraterrestre, nos lo muestra de manera terminante que mientras realidad tan trascendente y notoria como el sobrevuelo de todos los Estados de la Tierra, por los distintos satélites, de nacionalidad rusa o americana, cuyas posibilidades de información son también notorias, no dió lugar al planteamiento de la legitimidad o no de tal sobrevuelo; sin embargo, el hecho de que el «U-2» haya penetrado en lo que llamaríamos espacio aéreo de soberanía soviética no sólo ha dado lugar al ataque de cohetes rusos que lo han derribado y a la prisión del piloto, sino, además, a que este sobrevuelo sea manejado como poderosa arma política por el jefe del Gobierno de la U. R. S. S. hasta extremos tan desproporcionados que aún resultan imprevisibles sus últimas consecuencias.

Pues bien: desde la Convención de París hasta la de Chicago, primera y última suscritas al efecto y ambas básicas, se ha venido considerando y debe, por tanto, considerarse en el aspecto internacional, que «cada Estado tiene soberanía exclusiva y absoluta sobre la zona aérea que se superpone a su territorio». Tan terminante afirmación, en cuanto a la soberanía en sentido vertical, no ha sufrido limitación expresa alguna; no existe motivo que ampare la presunción de su limitación; ni es admisible un consentimiento tácito que la justifique, por lo que es evidente que la literalidad del precepto y su interpretación hasta el momento comprende y califica de forma terminante como ilícito el sobrevuelo de todos y cada uno de los Estados soberanos, sin el previo consentimiento de éstos; tan ilícito si es llevado a cabo por aviones más o menos clásicos o modernos como si la misma acción se realiza por satélite, nave espacial o cualquier otro ingenio, sea cual fuere el modo de proyección de éste o la altura a que el sobrevuelo se efectúe.

El término «aéreo» de la norma no autoriza distingos en cuanto a la altura del espacio a que ha de aplicarse, pues tal término, suficiente en el momento en que fué empleado, dada la limitación del ámbito espacial entonces utilizable, tenía un significado y afectaba al total espacio, y actuaba, en definitiva, como clara salvaguardia y norma de seguridad para todos y cada uno de los Estados.

Pero no es sólo la letra, también el espíritu del precepto aludido nos conduce necesariamente a la misma conclusión.

No es el momento ni el lugar de realizar el estudio histórico del origen y desarrollo de esa norma internacional, ni de su interpretación y aplicación por los Estados y la doctrina. Ello no es tampoco necesario. Basta considerar que la justificación de esa norma viene dada y dirigida fundamentalmente, según dejamos dicho, a la defensa de la seguridad de los propios Estados, evitando cualquier ataque potencial o real a la seguridad del Estado sobrevolado. Este y no otro es el fin de la declaración contenida en los artículos primero de los Convenios de París y de Chicago y con carácter general en cuantos tratados bilaterales o multilaterales se han suscrito.

Por tanto, el expresado fin es el criterio y medida de toda posible interpretación del precepto. No importa, ni debió distinguirse en ningún momento ni ocasión entre alturas, medios o estructuras artificiales, que el precepto no distingue; ni pueden considerarse arbitrariamente zonas o medios de propulsión.

No cabe distinguir el espacio supraterrestre, verticalmente, en zonas arbitrarias, confusas e indeterminadas, atribuyéndolas nada menos que distinta naturaleza jurídica básica; manteniendo unas en total sumisión al Estado subyacente y sustrayendo totalmente otras a su soberanía, sin que el fundamento de tan diverso y aun contrario trato aparezca en sí justificado. Si, por el contrario, el acto ilícito que pretende impedirse es el mismo, su calificación debe ser la misma, sea cualquiera la distancia y el medio por el que se ejecuta; si ilícito, pues, es el vuelo del «U-2»; si ilícita es la obtención de la frustrada información que con él pretendía recogerse, ilícito fué, también, el lanzamiento por sorpresa del «Sputnik I», de todos los demás «sputniks» y de la nave espacial, y mucho más cuanto mayores sean sus medios y posibilidades de recoger información no consentida, relativa a Estados soberanos sobrevolados, sin la autorización de sus Gobiernos.

Por tanto, la U. R. S. S., que por sorpresa lanzó el primer «sputnik»; que ha venido lanzando los sucesivos hasta la última nave espacial; que no intentó, siquiera, obtener la autorización de los Estados cuyo sobrevuelo había previsto, ni sometió su proyecto con la debida antelación a la organización rectora de la comunidad internacional (O. N. U.); que no se sintió, al menos, obligada a anunciar previamente uno solo de sus lanzamientos; que cada día anuncia el sobrevuelo por sus satélites de los distintos Estados de la Tierra, varias veces cada día, precisando el momento; que propaga con carácter de éxito que recibe información y la mantiene en secreto, y que ha explotado el satelitismo espacial en beneficio de su satelitismo territorial y como arma de su política internacional, no puede, moral, política ni jurídicamente hablando, considerarse ofendida por el sobrevuelo de su territorio por el «U-2».

No queremos terminar sin apuntar la falta de previsión de la doctrina jurídica internacional, que hasta el momento ha venido mostrándose favorable a una injustificada división de zonas del espacio supraterrestre, a la que el autor de estas líneas ha venido mostrando su oposición, señalando su inconsecuencia y falta de rigor científico desde 1957.

Pedro RUBIO TARDIO

Teniente coronel auditor del Aire

PUNTUALIZACIONES

LIMITES DE PESO SOBRE LOS PUENTES

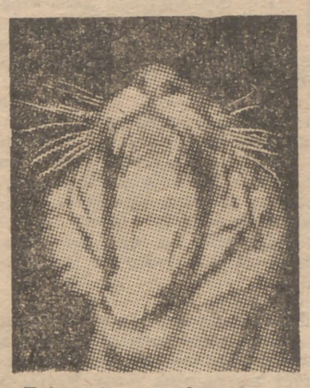

EL mal estado general de nuestras carreteras, cuya gravedad es actualmente extrema y bien conocida por todos los españoles—bien por propia experiencia, bien a través de las urgentes llamadas que en la Prensa se están haciendo para su «curación»—, ha producido, como es lógico, un mal estado y aun una buena dosis de peligro en algunos puentes sobre los que pasan esas carreteras. Tanto es así que en la provincia de Madrid, por ejemplo, hay diversos puentes por los que la circulación se ha limitado, en cuanto a peso o tonelaje, y no sabemos si aun se ha prohibido en algunos. Realmente, el invierno que acabamos de pasar ha castigado mucho las obras de ingeniería de muchas carreteras y muchos puentes.

En nuestra provincia, en efecto, se ha limitado el paso de vehículos por los puentes, suficientes como para dejar casi incomunicados los pueblos de Velilla, Mejorada, Loeches, San Fernando, Corpa, Pozuelo del Rey, Valverde y algún otro. (Por los puentes de Arganda—kilómetro 21 de la general a Valencia—, Mejorada y Loeches, sólo se permite el paso de vehículos cuyo peso total no pase de las ocho toneladas; y también es en el puente de Arganda donde los viajeros de las líneas de autocares han de bajar del coche para pasarlo a pie mientras el autocar lo cruza vacío.)

Esta situación, motivada por las circunstancias, crea una serie de molestias y de perjuicios grandes, como se puede suponer. Por aquellos puentes cuyo volumen de carga o capacidad de aguante se limita, es imposible el paso de un camión normalmente cargado; sólo pueden pasar aquellos camiones que por su antigüedad o su pequeño tamaño no excedan del límite concedido. Para llegar a esos pueblos con camiones modernos, que son los que suelen cubrir estos servicios de transporte, regularmente cargados, o para salir de ellos de igual modo, es preciso dar unos rodeos que suponen una pérdida de tiempo y un gasto de combustible suficientes para hacer antieconómicos esos viajes. Lugares hay en que este rodeo que hay que dar suma 60 kilómetros sobre un recorrido que normalmente no pasaba de 20.

Estos no son más que nuevos e importantes datos a incluir en el sustancial y urgente problema. Esos 280 expedientes de obras en nuestras carreteras, por un importe total de más de 75 millones de pesetas, adjudicadas ya —según acabamos de saber—, en el pasado mes de marzo, sería preciso que se pusieran en plena y rápida marcha. A la vez que se hace una nueva y total revisión de las carreteras y de los presupuestos para carreteras.

ORDENAMIENTO SOCIAL

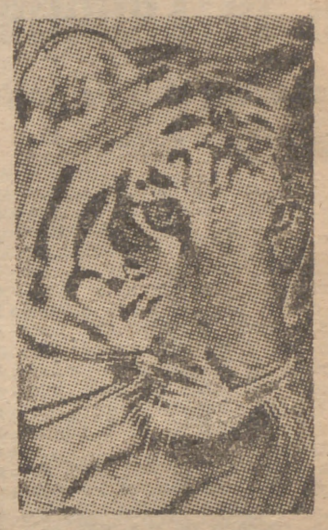

EL vicesecretario de la Organización Sindical, Matéu de Ros, ha expuesto recientemente las líneas que han de regir el nuevo plan de ordenamiento social del país. Estas líneas quedan determinadas por los puntos siguientes:

«En estos momentos, más que una nueva ley de empresa es preciso actuar sobre los órganos de convivencia económicosocial en el seno de las mismas, como son los Jurados de Empresa, a los que hay que dar más sentido sindical, amparándolos con todos los asesoramientos técnicos que precisen.»

«Sistema salarial adecuado y revisable, que tenga en cuenta la calificación laboral, la inteligencia en el trabajo, el esfuerzo, la fatiga, el riesgo y que incite al hombre a realizar un trabajo más perfecto.»

«Salario interprofesional, común para todos los trabajadores, sin distinción de categorías. Sobre este salario se formará el salario profesional, incrementado en virtud del esfuerzo y la especialización.»

«Ascensos por especialización y no sólo por antigüedad.»

«Mejoramiento del sistema de colocación obrera, dotando de cartilla profesional a todos los trabajadores.»

«Reforma de la ley de Convenios Colectivos Sindicales de Trabajo. Tiende principalmente a la necesidad del arbitraje, la autenticidad de la representación y la consideración de las remuneraciones pactadas como reglamentarias a efectos salariales y de seguros sociales.»

«Responsabilidad del Sindicato y de los trabajadores en los convenios, limitando la tutela del Estado a las condiciones generales de los mismos o al arbitraje cuando sea preciso.»

«Puesta al día de los reglamentos de régimen interior de las empresas, caducos y anticuados y que han sido redactados, muchos de ellos sin la debida participación de los trabajadores. Los nuevos reglamentos han de ser redactados por convenio y han de precisar los puntos necesarios para la mejor relación laboral y convivencia dentro de las empresas, incremento de la producción, premios y sanciones.»

«Incremento de la capacitación profesional, lo mismo de la normal que de la intensiva de los trabajadores y de los aprendices.»

Puntos que representan certeramente las aspiraciones sociales del momento actual español dentro del marco general del país.

ENCUESTA SOBRE EL DIALOGO

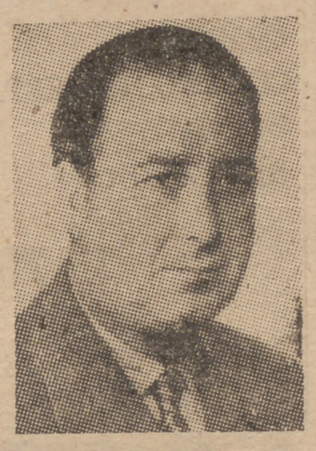

El profesor Ynduráin es una de las más prestigiosas referencias que en todos estos años pasados de introducción en España de la literatura norteamericana hemos tenido para hacernos una idea cabal de figuras como Faulkner, Hemingway, Wolfe, etc., además de otras de distintos países y épocas, como Irving, Claudel, Eliot. Idénticamente, son estimados y requeridos sus juicios sobre la novelística española, desde Galdós y Baroja a la más reciente, habiendo ejercido la crítica en periódicos y revistas, tanto nacionales como extranjeros. Son al mismo tiempo de la mayor estimación sus ensayos, estudios y ediciones de nuestros clásicos: Berceo, Villegas, San Juan de la Cruz, Quevedo, Cervantes, Gracian, Vélez de Guevara y Villegas. Son singularmente estimados sus trabajos sobre filología, especialmente medieval y dialectal. Por su gran prestigio y ponderación de criterio fué escogido como presidente del Premio de la Crítica, que ha venido ejerciendo desde su fundación hasta el pasado año, en que presentó su dimisión. Entre las revistas extranjeras que cuentan con su colaboración figuran "Lettere Moderne", "Convivium", "Les Langues Neolatines". Cursos y conferencias en muchas ciudades españolas—es secretario general de los cursos de la Universidad de Verano de Santander—, en universidades de Alemania, Inglaterra, Estados Unidos, Francia e Italia.

Es, desde hace varios años, catedrático de Lengua y Literatura españolas en la Universidad de Zaragoza—de la que es vicerrector—, habiendo sido antes profesor de la de Salamanca y catedrático en la de Oviedo. Como miembro de la Institución Fernando el Católico ha realizado distintos trabajos sobre las letras aragonesas, habiendo promovido una interesante reunión para el estudio de la "Poética", de Luzán, y recientemente bajo su dirección y comento se ha reimpreso la novela de Braulio Foz "Vida de Pedro Saputo". El magisterio de Francisco Ynduráin se hace notar tanto en Zaragoza, en las distintas promociones de alumnos de aquella Facultad, como en numerosos estudiosos españoles, que siguen sus trabajos y certeras y oportunas orientaciones.

SE me invita a manifestarme sobre «los modos con que debe ejercitarse el pueblo español en el diálogo», si he captado exactamente el alcance de la consulta. La amplitud de miras que abre el debate, la cordialidad del tono y lo atractivo del tema hacen que uno acuda a dialogar... siquiera sea con un monólogo.

La verdad es que no me creo en posesión de la fórmula, ni maravillosa ni a lo huevo de Colón, por la que una sociedad que nunca se ha distinguido precisamente por su capacidad y práctica del diálogo, venga a inmediata y efectiva perfección en el terreno dialogal. Se dirá que nos han faltado ocasiones y clima propicios para expresarnos en términos dialécticos, y probablemente sea así, aunque a mí más me preocupa el ver cómo en terrenos y ocasiones no sujetos a limitación externa, tampoco nos hemos solido mostrar como interlocutores dispuestos a buscar en la peripecia del cambio de ideas todas las posibilidades que un diálogo de altura nos depara. Para mí, la fórmula ideal del diálogo es la de Sócrates y sus amigos, no tanto para rebatir opiniones cuanto para indagar la verdad.

Nuestra afición a la grandilocuencia y al trascendentalismo estorba la discusión serena y en el tono adecuado de temas que sólo piden examen cuidadoso de hechos desde puntos de vista diferentes. ¿Sabemos no oír, escuchar, haciéndonos cargo de todos los matices que hay en el pensamiento ajeno? Muchas veces fiamos al chiste la respuesta a un argumento cuando no desviamos la cuestión del campo de las ideas al de la crítica del que las sustenta.

Pero el diálogo no es sólo un torneo del que salgan vencedores y vencidos: diálogos hay que enriquecen nuestro espíritu sin planteamiento polémico a última sangre, diálogos por el puro gusto de la gimnasia mental, de lo curioso de la noticia y por el placer de la expresión aguda, ingeniosa, urbana.

Si, después de todo, he de sugerir algo sobre cómo hayamos de practicar el diálogo, parece que por de pronto habríamos de ponernos a dialogar sencillamente. El uso nos irá depurando y haciendo, por decirlo con palabra tan desueta como significante, más y más conversables.

Francisco YNDURAIN

SGCB2021

CORRESPONSALES DE PUEBLO EN EL EXTRANJERO

LISBOA: Conchita Guerrero

Mercedes Brinquis expone en la Embajada española

Nuestro embajador, señor Ibáñez Martín, presidió la inauguración

LISBOA. (De nuestra corresponsal, Conchita Guerrero.) —La pintora Mercedes Brinquis se encuentra en Lisboa, exponiendo, bajo los auspicios de la Embajada de España, en los salones de la misma, hace meses inaugurados para presentar a los portugueses una muestra de la pintura española actual. Mercedes Brinquis, cual recordarán nuestros lectores, colabora en PUEBLO, en la página femenina.

La inauguración fué muy solemne, presidiéndola el embajador, don José Ibáñez Martín, quien, rodeado de sus más cercanos colaboradores, recibió a los invitados, entre los que se contaban altas figuras del pensamiento, la política y las artes de la vida portuguesa. Asistieron la mayoría de los críticos de arte lisboetas, y el detalle de que Mercedes Brinquis presente algunos motivos tocados con especial cariño del paisaje portugués fué muy celebrado. A pocas horas de la inauguración el número de críticas escritas sobre su exposición ya es muy grande, insistiendo sobre la profunda fuerza del dibujo de la pintora y su fresco colorido. El crítico de "Diario de Noticias", prestigioso diario lisboeta, escribe:

"Mercedes Brinquis, modernista, sí, pero figurativa, huye de la falsa realidad fotográfica y de la engañosa y banal apariencia de la exactitud. Sabe lo que pinta y pinta lo que sabe. Entre las figuras humanas queremos señalar por sus muchos méritos el cuadro "Vecinas" y dos espléndidos retratos. Destacan también sus interpretaciones de Tetuán, de la Roma eterna y Pontevedra, tan puramente gallega. Fuera de catálogo, unas flores de vida intensísima, que prueban la activa sensibilidad de la pintora. Mercedes Brinquis hizo muy bien en venir a Lisboa y ofrecernos una exposición de tan evidente interés artístico."

A la exposición de Mercedes Brinquis en los suntuosos salones de la Embajada acuden cada tarde multitud de portugueses, que se interesan por la pintura española, y que afirman ser, por su sensibilidad, temática y fuerza expresiva, la mejor que allí se vió desde que fué inaugurado aquel local hace más de un año. Sin duda, la presencia en Lisboa de Mercedes Brinquis contribuye al tan necesario y urgente intercambio cultural peninsular.

GRAN OFERTA
ASPIRADORAS
2.199 PTS.
Roalú
FUENCARRAL, 55

TANGER: LUIS GRAJALES

Marruecos entra en una nueva era de su política

En una fecha que será histórica, el Rey asume la dirección de los negocios públicos

TANGER. (Crónica de nuestro corresponsal, Luis Grajales.) La caída del Gobierno Ibrahim, no dimisionario, sino dimitido, se produjo sin sorpresa alguna, como ya hemos dicho. La resolución de la crisis, en cambio, ha resultado sorprendente para el país, aunque sólo lo haya sido a medias en los círculos oficiales y políticos, preparados ya para una determinación radical de la Corona en vista del panorama que iba ofreciendo el desarrollo de las consultas.

A pesar de que los consultados repetían con acento optimista manifestaciones que dejaban entrever un camino llano hacia la cooperación, no se ocultaba a nadie los obstáculos que habrían de vencerse antes de llegar a la meta que se pretendía: Gobierno de unión nacional o de técnicos independientes de conexiones políticas.

Para el primero se hubiera necesitado que las diversas fracciones se hallasen decididas a las concesiones que requiere una aproximación. En estos casos suele ser mayor la renuncia que el premio. No siendo así se convierte en insoluble el problema de que todos se consideren debidamente cuidados y ninguno preterido. El Gabinete de técnicos entrañaba mayores dificultades, tal vez porque, como también decíamos, economía y política son inseparables en la gobernación.

Y en un caso como en otro era indispensable dar con la personalidad que por su relieve, independencia y prestigio pudiera ser aceptada de buen grado por todos para presidirlos, cosa que si no es imposible le anda muy cerca.

EL PROGRAMA ANUNCIADO POR MOHAMED V

Por eso ha sido relativa nada más la sorpresa de los medios políticos, para los cuales no eran secretos los trances problemáticos de la crisis ante la decisión regia. El Rey ha querido poner fin a una situación política llena de confusiones, y ha considerado oportuno, en el ejercicio de su soberanía, asumir la dirección, con su hijo el príncipe heredero, de los negocios públicos.

Esta determinación fué anunciada por el Soberano mismo en una alocución que estuvo esperada con impaciencia y oída con máximo interés por el pueblo marroquí. Con palabras sobrias, pero expresivas, Mohamed V expuso que en presencia de la dificultad "para formar un Gobierno donde estuvieran representados todos los partidos políticos marroquíes", y en espera de una Constitución que permita dar el Poder a cualquier tendencia, estimaba que debía dirigir él mismo los asuntos del Estado, por intermedio del príncipe heredero.

Ateniéndonos a los principios enunciados en este mensaje, podemos considerar que ningún cambio sustancial ha de producirse en política exterior. Se afirma la voluntad de mantenerse al margen de los conflictos de los bloques y se insiste en la decisión de trabajar por la edificación del Mogreb árabe y la solidaridad con los países africanos, finalidades de siempre expuestas por Mohamed V, como asimismo las que se refieren a la retirada de las tropas extranjeras y la restitución de los territorios reivindicados.

La gran obra que aguarda al Gobierno que se forme, bajo la suprema dirección del Rey, es la que se anuncia como interior en el programa contenido en la alocución. Son los problemas económicos, la lucha contra el paro, que ha venido agravándose de día en día; la industrialización, la modernización de la agricultura, la formación de cuadros para marroquinizar la Administración, la liberación económica...

Y un extremo importantísimo para la política nacional: la elaboración de una ley constitucional. Su Majestad ha prometido que antes de dar fin el año de 1962 quedará instaurado un régimen constitucional y creádose una Asamblea para instituir una monarquía de este tipo sobre las bases de libertades públicas, separación de poderes, derechos sociales, libertades individuales y organización de la vida rural por medio de Asambleas comarcales y comunales.

Mohamed V se ha fijado a sí mismo un plazo de dos años para la realización de este programa nacional.

POR SU CAMA VIEJA DE LATON
le daremos una cama último modelo abonando la diferencia en veinte meses de crédito.
También tenemos muebles en general.
Alcalá, 182 - Tel. 553841

PRINCESA - BILBAO - VERGARA
(SESIONES NUMERADAS)
BELLAS ARTES - ODEON - LIDO
Hoy, viernes, ESTRENO
¡UN MUNDO DE MAGICA BELLEZA!
¡UN PUEBLO EXTRAÑO Y MISTERIOSO!
¡UN ESPECTACULO DE FASCINANTE COLORIDO!

ERIKA REMBERG • JOACHIM HANSEN
BAJO EL SOL DE MEDIANOCHE
DIRECTOR: ROLF HUSBERG (LAILA)
(AUTORIZADA PARA TODOS LOS PUBLICOS)

INTERESANTISIMO
Casa Completa
EN NOGAL
COMEDOR
CUARTO DE ESTAR
DORMITORIO
RECIBIDOR
16.855

(DETALLE DEL DORMITORIO)
PRECIO POR SEPARADO: 6.900
Casa Completa
FUNCIONAL
COMEDOR
CUARTO DE ESTAR
DORMITORIO
RECIBIDOR
15.700

(DETALLE DEL COMEDOR)
PRECIO POR SEPARADO: 5.500
MUCHOS MUEBLES A PRECIOS INCREIBLES
COMPRE O NO COMPRE, VISITENOS
EBANISTERIA PADILLA
PADILLA, 54 (PROXIMO AL METRO DE LISTA) TEL. 26 45 63

¡EBANISTAS! ¡CARPINTEROS!
Frisos plástico para mostradores. Laminados plástico, perfiles plástico. Adhesivos de contacto.
KRILAC, Av. América, 4.

OFICIAL SEGUNDO DE TINTORERIA
se precisa. "CUMBER". Avenida Donostiarra, 25 (ampliación barrio Concepción). Madrid.

MUELLES
Suministros en el día
Alonso García y Cía., S. L
Bárbara de Braganza, 14
Teléfono 31 31 14

El fracaso de la Conferencia cumbre, duro golpe para el partido comunista francés

Objetivo soviético: Destruir la posición de EE. UU. como líder del mundo occidental

PARIS. (Por cable, de nuestra corresponsal, Pilar Narvión.)—El fracaso del «sommet» ha sido un frenazo catastrófico para el partido comunista francés, sólo comparable al descarrilamiento que significó para él el masacre del levantamiento húngaro. Pasarán meses antes de que los comunistas se repongan del golpe y consigan consolidar una nueva posición.

Durante meses, y para favorecer la política del Kremlin y los viajes de propaganda de Kruschef, el comunismo francés había jugado la carta de la coexistencia y había movilizado en su honor todo el aparato del partido, especialmente durante el viaje de Nikita a Francia, bajo el lema de la paz, que obligó a Thorez y sus amigos a bajar el tono de crítica a De Gaulle. Mientras, aprovecharon con su tradicional estrategia de zapa para iniciar un asalto envolvente en torno a la izquierda no comunista francesa, de tan brillantes cabezas.

En Francia cuenta mucho la masa, como en todas partes, pero el prestigio de las minorías intelectuales es aquí superior al que gozan en cualquier otra parte del mundo, y ha sido en honor de estas minorías en el que el partido comunista francés ha desplegado en los últimos tiempos todas sus seducciones, aprovechando el deshielo e intentando resucitar las viejas alianzas del frente popular.

Esta maniobra ha tenido una acción paralela en Italia, frente a los socialistas de Nenni. Disfrazados de corderos del pacífico rebaño del Kremlin, los comunistas italianos y franceses han intentado con la bonanza del deshielo asaltar las posiciones del socialismo, en espera de que la coexistencia favorecería la apertura a siniestra y los sorprendería bien emplazados. Con el fracaso del «sommet», todo el trabajo de meses se ha convertido en el cuento de la lechera y los comunistas del Oeste han quedado en ridículo ante su opinión, porque el Kremlin ni se molestó en avisar a sus líderes a tiempo para que cambiasen de postura. «L'Humanité» saludó la llegada a París de Eisenhower como la llegada de un amigo para proceder al abrazo de Vergara. Convertir al amigo del día 16 en el enemigo jurado del 18 les ha puesto en una postura tan ridícula que no la tragan ni sus propios fanáticos. Para colmo de males, «L'Humanité» ha querido sacar partido en política interior del fracaso del «sommet», y con el fin de minarle el terreno ha culpado del mismo a De Gaulle.

Inmediatamente, entre las risas de la derecha francesa, el propio Kruschef les ha desmentido, porque el Kremlin desea destruir la posición de líder occidental a Estados Unidos, y es exclusivamente contra Wáshington contra quien mueve en este momento sus piezas, pero quiere mantener en reserva sus relaciones con De Gaulle y Macmillan, a modo de puentes por donde poder iniciar en su día la nueva fase del «sommet», que no es fácil imaginar antes de 1961, para dar tiempo al futuro Presidente americano a poner en marcha su Administración y a medir las garantías que pudiera ofrecerle Rusia, porque si Eisenhower ha comprometido a favor de la paz los últimos meses de su carrera política, el nuevo Presidente la comprometerá íntegra.

A diez días del fracaso del «sommet», y cuando todavía Gromiko distrae la atención en el Consejo de Seguridad, la nueva ofensiva de Rusia se dibuja ya con toda nitidez en el mapa del mundo. Sus activistas, filtrados en los medios socialistas, sindicalistas y estudiantiles del Japón, han orquestado ayer una fabulosa manifestación antiamericana en el Japón, protestando contra el pacto con Estados Unidos. La situación de Turquía sigue confusa después de que Menderes ha enviado de vacaciones a los diputados. El resto de los puntos de fricción lo habíamos olvidado con el optimismo del «sommet», y se llaman Berlín, Quemoy, Corea, Vietnam, Laos, frontera India, Irak, Guinea, Argelia y Cuba; diez barriles de pólvora que a falta del «sommet» es necesario neutralizar en la O. N. U., porque de momento el diálogo es el único compás de espera con alguna garantía frente al apocalíptico fantasma de una tercera guerra mundial.

O. N. U.: APARATOSA DERROTA RUSA

- *Por siete votos en contra, dos a favor y dos abstenciones, el Consejo de Seguridad rechazó la resolución soviética pidiendo la condena de U. S. A.*
- *En un violento discurso, Gromyko desentierra el más acerbo vocabulario de la época staliniana*

NUEVA YORK. (Crónica cablegráfica de nuestro corresponsal, M. Blanco Tobío.)—En su sesión matinal de ayer, y tras un violento y amenazador discurso de Gromyko, el Consejo de Seguridad rechazó por siete votos contra dos y dos abstenciones el proyecto de resolución presentado por la Unión Soviética en el que se pedía la condena de los Estados Unidos por sus vuelos de reconocimiento sobre territorio ruso, que eran calificados como actos de agresión perpetrados contra Rusia. A favor del proyecto de resolución votaron ésta y Polonia; en contra lo hicieron siete miembros del Consejo, entre ellos los tres grandes occidentales, y se abstuvieron Ceilán y Túnez.

La Unión Soviética ha sufrido, pues, una aparatosa derrota diplomática en el Consejo de Seguridad. Dada la composición del Consejo, ciertamente no podía esperar otra cosa; pero entre diversas delegaciones imperaba ayer la impresión de que Rusia no preveía una derrota tan abrumadora. Tampoco esperaba Gromyko, según opiniones autorizadas, que Inglaterra y Francia respaldasen con tanta energía y sin salvedades de ninguna clase la posición adoptada por los Estados Unidos. En el Consejo de Seguridad al menos, el Occidente ha hecho una convincente exhibición de solidaridad.

Rechazada la propuesta rusa, en la sesión de la tarde se inició el debate sobre otro proyecto de resolución presentado por Argentina, Ceilán, Ecuador y Túnez, y cuyo meollo lo constituye un párrafo en el que se pide que las grandes potencias reanuden el diálogo interrumpido en París. Todo parece indicar que Rusia opondrá el veto a esa propuesta para someter a su vez al Consejo una enmienda a su rechazado proyecto de resolución. En cuanto a la convocatoria de una Asamblea extraordinaria de las Naciones Unidas, esto se da generalmente por descartado, ya que no existe la menor probabilidad de que Rusia reúna los siete votos necesarios para que el Consejo de Seguridad convoque a la Asamblea General. Si todo esto se confirma, ello quiere decir que la cosa va a morir en el Consejo probablemente en las próximas cuarenta y ocho horas.

Antes de procederse a la referida votación Gromyko pronunció, como decíamos antes, un discurso violento e insultante. Llevábamos casi dos años sin escuchar en la O. N. U. expresiones tales como "imperialistas yanquis", "monopolistas capitalistas", "círculos militares agresivos", etc., etc. Este era el vocabulario de la época staliniana, y Gromyko lo ha desenterrado con todos los honores. Pero en la mañana de ayer fué Henry Cabot Lodge quien arrebató al malhumorado Gromyko las candilejas.

El delegado norteamericano, aludiendo al espionaje soviético y a sus procedimientos, sacó de debajo de su pupitre un precioso escudo de los Estados Unidos primorosamente grabado en madera. Este escudo fué regalado por los rusos a un embajador de los Estados Unidos en Moscú. El embajador lo colgó detrás de su mesa de despacho. Cabot Lodge hizo una ligera pausa para que las cámaras de televisión acercasen sus teleobjetivos al regalo soviético, y ante la perplejidad y el regocijo de todo el mundo abrió el escudo por la mitad, como si fuese la tapa de un reloj de bolsillo. Dentro del escudo se ocultaba un micrófono con su antena. El micrófono estaba disimulado en el pico de la heráldica águila americana. Cabot Lodge le dió varias vueltas al micrófono delante de sus narices, y, poniéndolo a un lado, dijo: "Ciertamente, es un artefacto muy interesante."

Gromyko no movió un músculo de la cara, pero el delegado polaco salió al quite diciendo: "No me interesan estas historias de micrófonos ocultos. Pero si hablásemos de ellos, yo podría enseñarles a los americanos una buena colección de micrófonos escondidos en nuestras casas de aquí." Esta anécdota ha hecho hoy reír a todos los Estados Unidos.

Para tranquilidad de ustedes, quiero terminar esta crónica diciéndoles que después de una mañana de causticidades entre rusos y americanos, al mediodía almorzaron todos juntos en amor y compañía, como invitados de Hammarsjöld, prolongándose la sobremesa quince minutos más de lo previsto.

VOTACION.—NUEVA YORK, 27.—El Consejo de Seguridad de la O. N. U. rechazó ayer las acusaciones soviéticas de agresión norteamericana realizada mediante el vuelo de un avión "U-2" sobre la U. R. S. S. el día 1 de mayo.

Sólo votaron a favor de la propuesta soviética Polonia y la propia U. R. S. S. En contra lo hicieron Argentina, Ecuador, Estados Unidos de América, China, Francia, Italia y el Reino Unido, y se abstuvieron Ceilán y Túnez.

Después de la suspensión, Gromyko manifestó a los periodistas que llevará la acusación de agresión norteamericana a la Asamblea General de la O. N. U. No indicó cuándo.

"AL BORDE DE LA GUERRA".—El ministro de Asuntos Exteriores soviético, Andrei Gromyko, ha dicho ayer noche que el informe del Presidente Eisenhower a su país dado por radio la pasada noche "coloca a la Humanidad al borde de la guerra".

Gromyko fustigó al Presidente Eisenhower en un discurso ante el Consejo de Seguridad, en el que rechazó como "un mal remedio" la resolución de las pequeñas potencias para que se reanuden las conversaciones de paz entre las cuatro grandes potencias a través de las Naciones Unidas.

Pasternak padece cáncer de pulmón

UN COMPOSITOR NORTEAMERICANO VIO, SECRETAMENTE, AL ESCRITOR RUSO

- **«Toda su fortaleza está agotada»**
- **«La vida ha sido muy dura para mí» -dice Pasternak**

ESTOCOLMO, 27.—Según noticias de Moscú, el escritor Boris Pasternak sigue muy grave. El diagnóstico de los médicos es que padece cáncer de pulmón y esputa sangre. Los doctores que asisten a Pasternak no han decidido todavía si lo trasladarán a Moscú para someterle a una operación. Esta noche volverá a haber consulta de médicos. (Efe.)

NUEVA YORK. (Crónica de agencia Zardoya, exclusiva para PUEBLO.) «Boris Pasternak aparecía cansado y pálido», dice el compositor Lukas Foss, el último norteamericano que vió al ganador del Premio Nóbel antes de su reciente ataque al corazón. «Toda su fortaleza parece agotada.»

El ganador del Premio Nóbel, autor de «El doctor Zhivago», ha tenido múltiples hemorragias del corazón y de los pulmones a principios de este mes. No se espera que viva mucho más.

Foss, en Rusia recientemente para dirigir varios conciertos de un intercambio cultural, trató de entrevistar a Pasternak, a petición de los amigos norteamericanos del autor. «No han sabido de Boris por muchos meses, sus cartas siguen sin contestación, de modo que me pidieron que lo viera», le dijo el compositor a la Alianza Norteamericana de Periódicos en una entrevista exclusiva. «Cuando llegué a Moscú traté de telefonearle a Pasternak, pero pronto me di cuenta de que eso era imposible. Me dijeron que tenía un teléfono para hacer llamadas solamente, instalado por órdenes del Gobierno. Pero no para contestar.»

«El 22 de marzo me escurrí del hotel y tomé un auto de alquiler hasta Peredelkino, el suburbio de Moscú donde vive Pasternak.»

La visita de Foss a Pasternak no había sido revelada hasta ahora. Se ha mantenido en secreto, tanto de la Embajada de los Estados Unidos como de las autoridades soviéticas.

El compositor, nativo de Alemania, explicó que como invitado del Gobierno soviético, una visita al autor condenado al ostracismo podría ser interpretada como un abuso de la hospitalidad soviética.

«Cuando llegué a la dirección de Pasternak», dijo Foss, «me abrió la puerta un caballero de edad que tenía puesta una chaqueta bastante usada. Instantáneamente reconocí la cara familiar, por los retratos que había visto. Pareció sospechoso, pero me dijo que entrara cuando le dije quién era yo.»

Lukas Foss describe la casa de Pasternak como un chalet al estilo de la Nueva Inglaterra, rodeado de árboles y de césped pobremente atendido. «Nadie más parecía vivir allí», agregó. «Pasternak me llevó a lo que él llama su «cuarto de música». Ocupaba casi todo el espacio un gran piano alemán muy viejo.

«Cuando le expliqué mi misión e inquirí sobre su salud, Pasternak contestó: «Me siento muy bien; pero muy cansado. La vida ha sido muy dura para mí últimamente, usted sabe.»

«Le dije que nadie se había dado cuenta o sabía sobre mi visita. Respondió que «todo el mundo aquí lo sabe todo», y se encogió de hombros.» Explicó que Pasternak parecía estar en dificultades financieras. «Los soviéticos han prohibido la reproducción de sus trabajos, y debido a que Pasternak ha sido expulsado de la Unión de Escritores, nadie acepta sus manuscritos.»

«No obstante, la presión del Gobierno no parece haber quebrantado su espíritu. Continúa trabajando, como si los publicistas se pararan en línea en espera de sus trabajos. Pasternak me contó sobre la obra que estaba escribiendo cuando lo entrevisté. Es una historia de la emancipación de los siervos de Rusia en el siglo XIX, y según la descripción de Pasternak sobre la trama, reconocí su fuerte apego a la libertad», dijo el compositor.

«Pasternak me dijo que había tratado de asociarse a la Unión de Traductores de Libros. Esperaba que aunque sus propios escritos habían sido censurados por el Gobierno soviético, su fluidez en los idiomas inglés, francés y alemán le permitiría ganarse un modesto sustento. Pero por sus palabras era obvio que sus perspectivas en esa dirección habían sido bloqueadas.» El visitante norteamericano encontró a su anfitrión sumamente intenso, electrificante. «Cuando Pasternak me habló —dice—su voz estaba tan llena de expresión que casi parecía como si estuviera cantando.»

Agrega que una frase empleada por Pasternak ha hecho su odisea especialmente clara. «Cuando hablamos de sus muchos amigos en otras tierras, él me pidió que les explicara por qué no podía contestar sus cartas. Pasternak, dijo: «hasta mi esposa desea que nos dejen tranquilos, para que no tengamos más preocupaciones.»

Peter HAHN

(Agencia Zardoya.—E. P. S.)

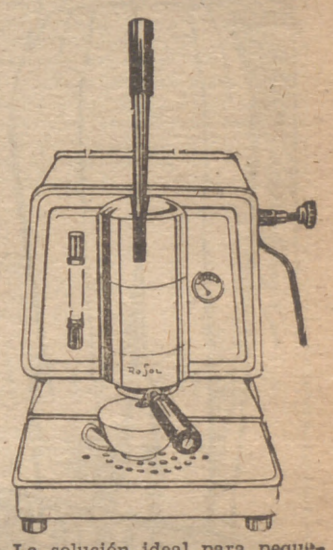

La solución ideal para pequeños establecimientos, hoteles, pensiones, clínicas, sanatorios, particulares, etc., con la máquina a hidro-compresión ROSOL de un elemento.

Precio excepcional, 5.500

Solicite demostración. Precisamos agentes conocedores del ramo para Madrid y distribuidores en exclusiva para Avila, Segovia, Salamanca y Valladolid. Escribid: Señor Elwes. Carmen 16, 1.º derecha. Madrid.

GRAN OCASION

16 PIEZAS 579 PTS. BATERIA DE COCINA DE ALUMINIO PURO ASAS AISLANTES VERDE TURQUESA

Roalu

FUENCARRAL, 55

LITOGRAFOS

¡OCASION! Máquina plana 75 X 105, perfecto estado; prensa, piedras etc., vendo muy barato. También imprenta funcionando. Escriban: "Lito". Apartado 303. La Coruña.

Todos en alta voz:

Para muebles

CABEZON

SIETE SUCURSALES

Central:

Paseo Delicias, 14

DEPORTES

LA OPINIÓN de PEDRO ESCARTIN

ALEGRIA DEL FUTBOL BRASILEÑO

Aquella tarde de la lección de Gotemburgo

POR Madrid ha pasado una modesta representación del fútbol de Brasil, dirigida por Bauer, el gran medio volante de color, titular del equipo nacional de su país aquella tarde de 1950, cuando la gran final de Maracaná, y donde más de 200.000 atónitos espectadores presenciaron cómo el nervio, la «garra» uruguaya, rompía primero, para batir después, a los malabaristas brasileños con aquella tripleta central Ademir-Zizinho-Jair, catedráticos extraordinarios, pero muy fáciles a la desmoralización.

Aquélla fué la tarde triste del fútbol de Brasil; precio al error de su individualismo, arte estéril; pero ocho años después, en Suecia, ya curados los artistas de Río de Janeiro y Sao Paulo de sus fallos individuales y colectivos, se proclamaban campeones del mundo en final espléndida; pero el gran partido del torneo fué Brasil-U. R. S. S., en Gotemburgo. El que perdía quedaba eliminado, pues Inglaterra, por tener contrario flojo, los austríacos, se les suponía vencedores y por ello clasificados.

—Hoy vas a ver jugar a Brasil—nos decía el gran amigo Cándido de Oliveira (que en paz descanse)—. El seleccionador suprimió los artistas sin nervio y el equipo dará juego, porque además necesitan ganar.

—¿Y la U. R. S. S.?—preguntamos.

—No podrá con la genial idea del jugador brasileño, con su concepción artística, sus cambios desconcertantes.

—Tu pronóstico es neto y favorable a los brasileños...

—Al cien por cien. Te lo recordaré al final.

Nosotros habíamos venido ex profeso desde Estocolmo para ver el encuentro, y nuestro competente amigo radicaba en Gotemburgo, por preferir los partidos del grupo eliminatorio, formado por Inglaterra, Brasil, U. R. S. S. y Austria, sin duda el más fuerte de todos. El encuentro entre brasileños y rusos fué uno de los más hermosos espectáculos futbolísticos que hayamos podido ver en nuestra vida. Dos mundos del fútbol frente a frente, concepciones opuestas, distintas, arte a raudales, velocidad de juego e ideas, tiro, juego abierto y variado en los jugadores de Brasil, fútbol-máquina en sus contrarios, disciplinados, compactos, atléticos, pero sin lucidez mental.

Fué partido inolvidable, que terminó con la victoria de Brasil, 2-0, y el triunfo de Vavá, que hacía su presentación, quien marcó los dos goles en jugadas del malabarista Garrincha y con la batuta maestra de Didí y el móvil y artístico de Pelé, revelación en Gotemburgo. A los cinco minutos, la madera del marco ruso había devuelto tres balones, con Yachine batido, y el marcador señalaba 1-0 en favor de Brasil, cuyo juego, inspirado y espectacular, se llevó la simpatía de los graderíos. Fué la mayor recaudación del torneo, más que la propia final.

«Sólo el partido Brasil-U. R. S. S.—dijimos meses antes, y al conocer el calendario—ya vale la pena hacer el viaje.» Así fué. Una hermosura de fútbol el de los brasileños, ya nada individualistas, como lo eran en Suiza y sobre todo en el torneo de 1950. Brasil es uno de los viveros más impresionantes del mundo, cantera que nunca se agota, y pese a las importaciones realizadas ellos aspiran a renovar en Chile, dentro de dos años, su bien ganado título de campeones del mundo. Su fútbol anterior, individual, estéril ante el gol, ha cambiado mucho. Ellos han aprendido de nosotros y Europa del fútbol de América latina.

EN HELIOPOLIS

Sin dificultades, el Real Madrid venció al Borussia, de Dortmund

SEVILLA, 26.—El Real Madrid ha vencido al Borussia, de Dortmund, por 3-0, en el encuentro inaugural del I Trofeo Benito Villamarín, celebrado esta noche en el estadio de Heliópolis, que registró una gran entrada.

◆ Antes de comenzar el encuentro formaron en el campo los cuatro equipos participantes en este torneo: Real Madrid, Borussia, Bolton Wanderers y Real Betis. Los jugadores felicitaron a todos y a cada uno de sus compañeros del Real Madrid por la obtención de la V Copa de Europa. Seguidamente la Banda Municipal interpretó los himnos de Alemania y de España y el del Real Madrid.

◆ Se inició el partido con una jugada del Borussia, terminada con un tiro a puerta que detuvo Domínguez. Pronto se impuso el Real Madrid, y a los ocho minutos se registra una combinación entre Del Sol, Bueno y Canario, con disparo de este último que sale fuera por poco. Inmediatamente después Puskas lanza un golpe franco, que el portero alemán desvía a córner. A los quince minutos se produce un castigo similar, que, lanzado por Di Stéfano, se estrella en el poste izquierdo de la portería germana. Poco a poco va nivelándose el partido, y los alemanes son aplaudidos en varias de sus intervenciones. Termina el primer tiempo con empate a cero. En esta parte, sobre todo los veinte minutos finales, jugó bien el conjunto del Borussia, que luego, en el segundo tiempo, decayó mucho, demostrando el Madrid poseer una clara superioridad sobre su enemigo. Los alemanes, en un intento de evitar que la superioridad española se reflejara abultadamente en el marcador, actuaron en esta segunda parte con tendencia defensiva, replegándose sobre su área. A los dos minutos del segundo tiempo, Di Stéfano, al recoger un rebote procedente de un jugador contrario, inauguró el marcador. Cuatro minutos después, Del Sol pasa a Di Stéfano, éste a Vidal, y el medio madridista eleva a dos la cuenta del marcador. A los once minutos de esta parte se registra un potente disparo de Puskas, que se estrella en el palo cuando el portero germano estaba prácticamente batido. A los veintinueve minutos se retira Di Stéfano, que es sustituído por Didí, y a los treinta y cinco, Canario aprovecha un gran pase adelantado de Didí, se interna varios metros y cede a Puskas, quien de un fuerte disparo consigue el tercer gol para el Real Madrid, con el que habría de quedar establecido el resultado final del encuentro. Inmediatamente después Pachín es sustituído por Miche y prosigue el dominio de los españoles, llegándose al final del encuentro con esta característica.

◆ Arbitró, bien, el colegiado vizcaíno señor Ortiz de Mendívil, cuya labor fué facilitada por la gran corrección con que ambos conjuntos se emplearon.

◆ El Real Madrid, que no ha tenido esta noche un rival de su talla; no tuvo que esforzarse mucho para pasar a la final del torneo. Puso en práctica su habitual táctica de retrasar a Di Stéfano como enlace entre las líneas de vanguardia y de cobertura, y para facilitar también sus grandes facultades como creador de juego. Lo mejor del conjunto madridista fué la línea defensiva, que evitó trabajo a Domínguez en la primera parte. En la media, Vidal jugó mejor que Zárraga, aunque éste cumpliera, y en la delantera destacaron Di Stéfano y Puskas.

◆ La actuación del Borussia tuvo distintas fases. En el primer tiempo su juego agradó mucho a los espectadores, pero en el segundo fué el Real Madrid el único equipo que existió en el campo. El principal defecto que acusaron los alemanes fué el de su casi absoluta carencia de remate.

◆ Alineaciones:

REAL MADRID: Domínguez; Marquitos, Santamaría Pachín (Miche); Vidal, Zárraga; Canario, Del Sol, Di Stéfano (Didí), Puskas y Bueno.

BORUSSIA: Kwiatkowski; Burgsmuller, Kifibassa, Bracht; S'teinkuhl, Peters; Cyliax, Schmidt, Schutz, Konietzka y Pritz. (Alfil.)

¡AHORA EN ESPAÑA!

No compre su pantalón sin antes visitarnos; gracias

Casa BENITEZ

INFANTAS, 40

Envío a provincias

La Ferroviaria de Sao Paulo y el Atlético de Madrid empataron a un gol

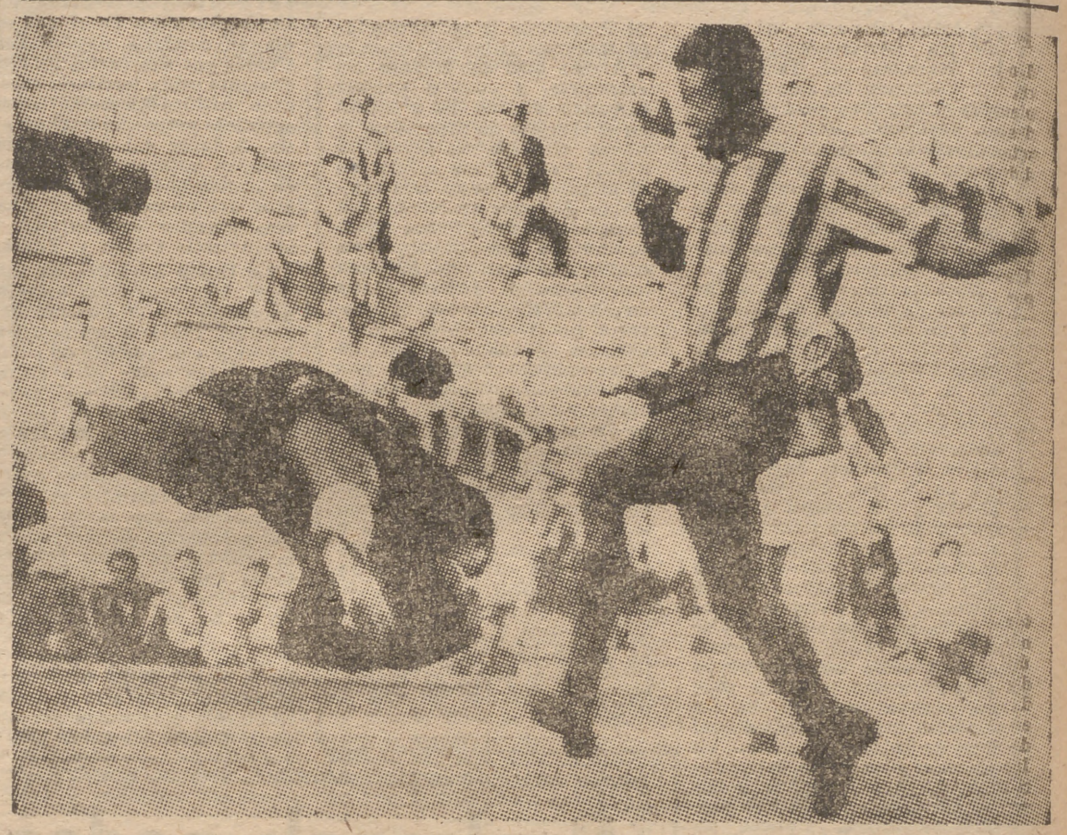

Dieciséis jugadores se alinearon ayer en el equipo rojiblanco, destacando Jones, al que vemos en el grabado en intervención valiente.

PEIRO MARCO EL TANTO ROJIBLANCO

ALINEACIONES.—A. FERROVIARIA: Rosan; Walter, Antoninho (Palico), Porunga; Dirceu, Rodrigues; Miranda (Faustino), Dudu (Ze María), Baiano, Bazani (Eusebio) y Benny.—ATLETICO DE MADRID: Pazos; Rivilla, Griña (Ramiro), Alvarito (Rodríguez); Ramiro (Mendonça), Amador (Agustín); Polo, Mendonça, (Alvaro), Vavá Jones, Peiró (Adalberto) y Collar.

GOLES.—A los 39 minutos, Peiró remata de cabeza a centro largo y cerrado de Polo y marca el gol atlético. A los cinco minutos del segundo tiempo empata el equipo brasileño en un tiro de Dudu, a pase largo de Faustino. Total, 1-1.

FACTORES VARIOS.—Tarde de intenso calor, que hizo huir al público de las localidades de sol. El equipo paulista acusó menos la elevada temperatura, por estar acostumbrado a jugar con calor. Terreno demasiado duro para lo que ya conviene al juego español.

ARBITRAJE.—Del señor Plaza, con algunos errores, concretamente en jugadas de «offside», por lo que fué defectuosa la colaboración de los liniers. Sus decisiones perjudicaron al equipo paulista.

EL JUEGO.—La Asociación Ferroviaria de Deportes de San Pablo es un excelente equipo, sin ases concretos de los que figuran actualmente en el registro internacional brasileño, pero que representan el nivel medio del fútbol de aquellas tierras. Jugó lo suficiente para justificar su presentación en Madrid y entretuvo al público. Se movió conforme al plan táctico habitual en los conjuntos de aquel país, con facilidad de desmarque por las buenas facultades de sus hombres. Es difícil, sin embargo, conocer por este partido, la medida de sus posibilidades de juego, pues el éxito de su empate y el de sus goles frustrados o anulados estuvo en relación con las constantes variantes del equipo rojiblanco, que fué alterado constantemente en su alineación, porque le convenía a Pepe Villalonga efectuar las pruebas necesarias para el perfil del equipo que ha de jugar contra el Valencia en la Copa del Generalísimo. Por eso, y porque la tónica general era de administrar el esfuerzo y no agotarse con el calor, pues habría producido pérdidas excesivas de peso, apenas si vimos en el Atlético que un juego a retazos, con aciertos aislados que fueron, en parte, suficientes para salvar el compromiso y dar al público una discreta versión del juego que con más empeño y alineación fija y ordenada es capaz de realizar.

GILERA

"Jones puede ser imprescindible el año que viene" (Valentín Ezquerra)

«¿Por qué no vamos a eliminar al Atlético de Bilbao?» (RIVERA)

SI continúa el calor de estos días, no va a quedar otro remedio que dar los partidos por la noche. Por el Real Madrid no hay problema. Ahora bien: ¿qué hace el Atlético?

—Un año de paciencia. Y todo listo.

Es pleito antiguo. A los viejos aficionados no hay quien les meta en la cabeza que con calor el fútbol bajo los focos es mejor.

—Eso lo decís los de ahora. El fútbol, como los toros, por la tarde y con sol, y si el termómetro está por encima de los treinta, mejor que mejor.

Opinión, a ver, de ANTONIO CARRASCO, quien dejó el campo de San Rafael para acudir al campo del Metropolitano. Se lo decía a don JUAN SANCHEZ CORTES:

—Hace una hora estaba bañándome, muy fresquito y a gusto.

Pero Carrasco no se pierde ni un partido del Atlético, aunque el rival sea el equipo más modesto. Los hay así de «forofos».

PEDRO ESCARTIN, bromista cuando quiere, le decía a Carrasco:

—En Glasgow, el día que íbamos al fútbol, te recordamos. Dijimos que si uno de los motoristas que iba abriendo camino al autobús del Real Madrid fueras tú, que qué harías. JUANITO DE DIEGO comentó: «Cualquier terrible diablura.»

JONES, por eso de que en el bando contrario había mayoría de jugadores de color y la temperatura era sofocante, salió y convenció. VALENTIN EZQUERRA tiene fe en él:

—Al año que viene puede ser figura imprescindible en el equipo.

Jones, ayer, con jugada habilidosa, falicitó el gol de PEIRO. Fué muy aplaudida su actuación.

Puesto a contar cosas de «forofos», les diré lo que me ha referido MIGUEL UTRILLO. He aquí lo que me ha contado:

—En el restaurante «Valentín» todos son madridistas —como lo es el patrón, FELIX FERNANDEZ—, menos un camarero, que es atlético ciento por ciento. A éste, los compañeros, le llaman «Sólo ante el peligro».

EL ORENSE, CONCENTRADO EN EL PLANTIO

Los del Orense quedarán concentrados en El Plantío, esta tarde. Traen ánimo y esperanzas. RIBERA, interior, que se ha revelado como figura, dicen que ha dicho:

—Si eliminamos al Español, ¿por qué no vamos a eliminar al Atlético de Bilbao?

Torres más grandes se han visto caer, y lo que nadie pone en duda es que en esta vida no hay nada imposible.

Los vascos, quizá porque no conceden tanta importancia al encuentro, llegarán aquí mañana. Yo, por si acaso, me apunto al partido, tanto por la curiosidad de ver si en verdad son tan temibles los orensanos como por comprobar el estado actual del Atlético de Bilbao.

LO TRAE UN PERIODICO ITALIANO

Se dice en él que al Real Madrid le han llegado ofertas de partidos amistosos para cubrir las fechas libres del verano. Y añade:

«Sin un solo domingo de descanso.»

Claro que llega un momento en que el dinero no lo es todo. Ya me lo decía una vez JUANITO ALONSO, hace ya de esto tres años:

—El mes de agosto, que me lo dejen libre. ¿Qué hay que jugar el resto del año? Bueno. Pero en agosto, no. Hay que rendirle tributo al mar.

Y darle descanso al cuerpo, digo yo.

Miguel ORS

EN EL HIPODROMO, por Rascón López

TRACIA, DE BEAMONTE, ganadora del Premio Nacional

BOREAL Y VULCANO LA ESCOLTARON EN LA LLEGADA

TRACIA (Sunny Boy y Trucial) ha sido la ganadora del Gran Premio Nacional disputado ayer en el hipódromo de Madrid, bonita victoria que hace sumar para el propietario señor Beamonte la no despreciable suma de 143.800 pesetas, importe del premio concedido al primero. Pese a estar encerrada durante la primera curva—en la que a punto estuvo de ser derribada por el denso pelotón de caballos que la rodeaban. Tracia, montada con serenidad por Carudel, se colocó en la recta del río por el exterior de la pista, para avanzar paulatinamente hasta que al enfilar la meta, al ser solicitada por su jinete, se colocó en vanguardia, ganando por un cuerpo de ventaja sobre su más inmediato seguidor, Boreal.

◆ Era favorita Tracia en la carrera de ayer, pero su favoritismo no era absoluto, puesto que aunque se creía en esta potranca después de ganar las Oaks, siempre existía la duda de si podría batir a los machos nacionales de su generación. Y hay que rendirse a la evidencia, pues no hay paliativos para el sexo contrario, y aunque se diga que Boreal estuvo muy rezagado durante la primera parte del recorrido, también Tracia sufrió el percance del que hemos dado cuenta al principio, y váyase lo uno por lo otro.

◆ La victoria de Tracia, victoria espléndida y que suma un tanto más en el haber de los blanquiverdes, tiene, en cambio, un significado para la afición: el de que el Derby se presente ya como una carrera sin interés, puesto que si Nembútal batió en el Nouvel ante los importados, y Tracia lo ha hecho con los nacionales, lógicamente no tendrá color este gran premio, y Beamonte—con la única oposición que surja de Cocoliche—se llevará también para su cuadra el trofeo correspondiente.

◆ Hemos dicho que Boreal fué segundo en un final impresionante en el que logró desplazar de ese puesto por una corta cabeza a Vulcano, que estuvo tercero. Arga corrió bien y ocupó el cuarto lugar, precediendo a Paloma III, Marconi—ambos en aceptable perfomance—, Pichi, Veragro—que confirmó que no tiene la distancia—, Vikingo, Visigodo, Raiwa, Llodio, Iben Said y Jagua.

◆ Dió comienzo el programa con una carrera de gentlemen, en la que venció Mal d'Amour con bastante facilidad, ocupando la colocación Veleta, escoltada por Blue Goose, Aurrerá y Motril. Una reclamación presentada por el jinete de Veleta, alegando ser estorbado por el de Mal d'Amour, fué desestimada por los comisarios.

◆ *De punta a punta ganó Fasnia la segunda carrera, batiendo a La Plata II, Ruzafa, Goyetchea y Pharaon.*

◆ Faribole salló en cabeza en la prueba de venta, marchando en esta posición hasta que, en la curva del Pardo, fué desbordada por Dóngolo, que se adjudicó la carrera delante de Usandina, que terminó cojeando de la mano derecha. Faribole, Acorde y Marengo entraron a continuación por ese orden. El ganador fué nuevamente adjudicado a su propietario en 30.500 pesetas en la subasta que siguió a la carrera.

◆ *Zumba II (Pumba y Made in England) demostró grandes dotes de luchadora en la carrera de potros, en la que, tras un emocionante codo con Despacito y Lily, atravesó la meta en primer término.*

◆ Finalmente, fué Aitor quien ganó en el handicap, derrotando a Nabis II, Roque Nublo—que estuvo montado con desacierto—, Samarah, Balarrasa, Cavalcata, Digore y Borinquen.

LUCHA EN EL PALACIO DE LOS DEPORTES

Presentación del extraordinario Angel Blanco, opuesto a Eduardo Castillo

Muchas han sido las figuras de gran sensacionalismo espectacular que han desfilado por nuestros cuadriláteros en estos últimos tiempos. Hombres prodigiosamente fuertes, técnicos de primera línea, especialistas en el combate bronco, cuajado de violencias e irregularidades, luchadores misteriosos, que excitaron hasta el límite la curiosidad del público. Un desfile incesante de fenómenos del ring...

Pues bien, nada de toda esa incomparable teoría admite comparación con la gigantesca estampa de "catch" que la empresa que gobierna el señor Marury nos presenta en la noche de mañana, sábado, en esta su reanudación de una campaña que promete adquirir dimensiones de altísimo bordo.

Nada menos que el famosísimo Angel Blanco, el luchador cuyo nombre ha saltado de uno a otro rincón de Europa, dejando tras de sí una estela de asombro y de apasionamiento sin límites. El Angel Blanco constituye en el campo continental de la lucha un vértice sin paralelo posible, algo estrepitoso y francamente demoledor en todos los aspectos y terrenos. "La sensación de París", es el rubricado de sus actuaciones en los cuadriláteros de la Ciudad de la Luz, donde su presencia entre cuerdas desencadena tempestades de pasión...

Esta es la nota de máxima atracción que la nueva empresa de lucha ofrece a los aficionados madrileños, con la circunstancia, también de máximo interés, que constituye la designación de Eduardo Castillo como adversario apropiado para la presentación del Angel Blanco.

Eduardo Castillo, ex campeón mundial, vuelve a nosotros después de una larga permanencia en el extranjero, que le ha servido para enriquecer sus conocimientos, endurecer su prodigiosa humanidad y adquirir una experiencia que le habrá convertido en un verdadero tifón combativo. Nada más cabe decir de este diablo del ring, sobradamente conocido de nuestro público, que, frente al Angel Blanco, podrá lucir y emplear toda la gama de sus procedimientos, en los que la fuerza, la rudeza y el coraje son puntos de apoyo de un temperamento indomable.

Pero no queda aquí reducida la importancia del programa, que en su semifondo cuenta con la reaparición de Jesús Chaussón, quien se opondrá a Galán, el hombre engañador por su aspecto, capaz de convertirse en un tigre del ring...

Tony Rubio dará la réplica a Stan Karolyi, en tanto que Atila se opondrá a Calvo, tras del inaugural, que correrá a cargo de Tony Martin, frente a Maruny.

Donner sigue en cabeza del torneo de ajedrez

AYER se han reanudado en el Círculo de la Unión Mercantil las partidas aplazadas, correspondientes a las rondas cuarta, quinta y sexta del torneo zonal de ajedrez de Madrid, con los siguientes resultados:

Cuarta ronda: Attard, 0; Neykirch, 1, Durao, 0,5; Heidenfeld, 0,5. Portisch, 1; Lehmann, 0.

Quinta ronda: Neykirch, 0,5; Donner, 0,5. Pomar, 1; Reilly, 0.

Sexta ronda: Portisch, 1; Gligoric, 0. Reilly, 0; Neykirch, 1.

Clasificación: Donner (Holanda), cinco puntos; Portisch (Hungría), cuatro y medio; Giustolisi (Italia) y Pachman (Checoslovaquia), cuatro; Pomar (España), Lehmann (Alemania occidental), Penrose (Inglaterra), Gligoric (Yugoslavia) y Neykirch (Bulgaria), tres y medio; O'Kelly (Bélgica), y Pietzsch (Alemania oriental), tres; Heidenfeld (Africa del Sur) y Durao (Portugal), dos; Walther (Suiza), uno y medio; Attard (Malta), uno; Reilly (Irlanda), medio.

La séptima ronda se juega hoy, de cuatro a nueve de la noche, en el salón de actos del Instituto Nacional de Previsión (Alcalá, 56), y comprende las partidas: Penrose-Attard, Gligoric-Lehmann, Heidefeld-Portisch, Pachman-Giustolisi, Walther-Pietzsch, Pomar-Durao, Neykirch-O'Kelly, Donner-Reilly.

POBLET NO PUDO CITARSE AYER CON LOS «SPRINTERS»...

Esta mañana: BOTELLA, décimo, a 3 m. 51 s. del líder HOOVENAERS

LIORNA, 26.—Una vez más Miguel Poblet no pudo citarse con los sprinters. Ayer fué sorprendido por el ataque lanzado por Van Looy, Nencini y Hoevenaers, en la cuesta de los Caminantes, y no pudo alcanzar al grupo de cabeza dirigido por Van Looy delante de Darrigade.

Hoy se presentó una nueva ocasión. Pero la mala suerte abatió a Miguel Poblet que, víctima de un pinchazo a tres kilómetros de la llegada, mientras el pelotón se lanzaba a unirse con los italianos Sartore y Pizzoglio, primeros en la carrera, no pudo disputar el «sprint», que de nuevo fué para su gran rival, el belga Rik van Looy.

Van Looy tomó la dirección de las operaciones y entró el primero del grupo, siguiendo a Sartore y Pizzoglio, que no tenían más que diez metros de ventaja.

Detrás, Miguel Poblet pedaleaba con mucha cidicia, pero en vano, siendo el belga el vencedor en la meta.

La ausencia de Poblet en cabeza en el Muraglione—acusaba un retraso de diez segundos sobre el primero— no ha hecho pasar en segundo plano la excelente carrera de Galdeano y de Mas. El primero poco después del suizo Ruegg y el italiano Pelicciari, que se habían despegado del pelotón, intentaron en la parte baja del alto de Muraglione, en compañía de Mas y del francés Stablinski y de los italianos Catalano, Zoppas, Cestari y Assirelli, alcanzar a los dos primeros. La reacción de los mejores de la clasificación general hizo fracasar esta tentativa, por su parte, Salvador Botella, que se había retrasado en el descenso del pico, extremadamente peligroso, pudo alcanzar al pelotón compacto en compañía de una cuarentena de corredores distanciados como él.

En la travesía de una pequeña llanura, un espectador imprudente provocó la caída de Mas, Batistini y Conterno. El español y los dos italianos, que no resultaron heridos, apretaron un poco y pudieron alcanzar al pelotón después de haber cambiado sus bicicletas. En fin, poco después de Sieci, a 94 kilómetros, Galdeano se lanza a la persecución de Pelicciari, que figuraba en cabeza. Los italianos Riviero y Accordi, después del suizo Ruegg, Benedetti, Pelgerini, Bruni y Sartore, acudieron en su ayuda, pero tuvo un nuevo percance.

En Liorna, donde Van Looy consiguió su segunda victoria de etapa, Bertrán y Galdeano se clasificaron, respectivamente, 15 y 27, mientras que Botella, Mas y Poblet figuraron en el grupo de corredores clasificados «ex aequo», en el 33 puesto, a diez segundos del vencedor. (Alfil.)

* * *

CARRARA, 27.—Clasificación de la primera parte de la décima etapa de la Vuelta Ciclista a Italia, en el recorrido Livorno-Carrara, de 93 kilómetros.

1, Baens (Bélgica), en 2 horas 16 minutos 36 segundos, a una media horaria de 40,854 kilómetros; 2, Baffi (Italia), en el mismo tiempo; 3, Dominicae (Italia); Fallarini (Italia), Benedetti, Botella, todos en el mismo tiempo, hasta un total de 26 clasificados. En 27 lugar entraron los demás corredores, entre los que se hallaban los participantes españoles, que emplearon un tiempo de 2-19-58. El italiano Chiovini abandó la prueba.

Marcha en primer lugar en la clasificación general Hoovenaers, de Bélgica, con 40-13-18. El español Botella va clasificado en décimo lugar, a tres minutos cincuenta y un segundos del líder. (Mencheta.)

San Lorenzo de Almagro y Peñarol disputarán un tercer partido de desempate

HOLLAUS DIO LA VICTORIA AL MALLORCA FRENTE AL S. S. V. REUTLINGER

BUENOS AIRES, 26.—San Lorenzo de Almagro, de la Argentina, y Peñarol, de Uruguay, que no han podido vencerse el uno al otro en los dos partidos disputados hasta ahora, correspondientes al Campeonato de Campeones de Fútbol de América del Sur, disputarán un tercer encuentro el domingo próximo en Montevideo.

La determinación del lugar de celebración del partido decisivo fué confiada a la suerte y se acordó que la dirección del mismo quede a cargo de un árbitro brasileño, con jueces de línea argentino y uruguayo.

En el primer encuentro, disputado en Montevideo, se registró un empate a un tanto, y en el segundo, celebrado el miércoles en Buenos Aires, hubo nueva igualada, esta vez a cero. (Alfil.)

* * *

PALMA DE MALLORCA, 26. En partido amistoso internacional, jugado esta noche, el Mallorca venció por uno a cero al equipo alemán S. S. V. Reutlinger. El gol fué conseguido a los treinta y nueve minutos del primer tiempo por Hollaus, que hacía su presentación en el equipo mallorquín y causó buena impresión, así como el equipo alemán. (Alfil.)

ATLETISMO

III ENCUENTRO JUNIOR ESPAÑA - PORTUGAL

SABADO y domingo tenemos atletismo internacional en Madrid. La excelente pista universitaria será ideal escenario del tercer match entre las selecciones juniors de España y Portugal. Suponemos ya a estas alturas debidamente solventadas las diferencias de criterio con respecto a la edad límite de la categoría en cuestión, que a tantos comentarios dió lugar el pasado año, y pasando ello por alto, no sin hacer hincapié en la necesidad de que se dé un contorno fijo e internacional a la edad junior, destaquemos la importancia de este encuentro. Nuestros representantes son los campeones y subcampeones, en líneas generales, que hace una semana justamente ganaron sus laureles en la ceniza universitaria. Ellos con su progreso esperanzador serán los protagonistas excepcionales de dos jornadas cuyo signo victorioso hispano esperamos ver fundamentado en registros a tono con el ritmo de avance que experimenta nuestro atletismo.

España vencerá a Portugal como ya lo hizo en las dos anteriores ediciones. La primera, en Madrid, y la segunda, el pasado año, en Lisboa, con el marcador final en guarismo favorable y contundente de 113 por 84 puntos. Ahora la diferencia debe de ser aún mayor. Porque sin ignorar la clase de los Moniz, Gonzálvez, Imboa, Goulao, Mingas, Ferreira, Silva, etc., la superación constante, la excelente forma evidenciada por los Matallana, López Amor, Reguero, Barbeito, Amigo, Armengol, Culleré, Areta, Del Val, Sarriegui, Valverde, López Aguado, etc., avalan sus respectivas actuaciones y nos confirman en la esperanza de un triunfo seguro y rotundo. Portugal avanza en su reducido y cuidado atletismo, pero el nivel junior español es espléndido, y potencialmente considerada vale más la selección nacional junior que la senior, en su respectivo cotejo con el nivel internacional.

Será una nueva ócasión esta del III España-Portugal para que algún récord nacional se tambalee y en algún caso muy probable pase a la Historia. Amenazados seriamente están casi todos los del palmarés junior, y de los absolutos son el de triple salto, y luego el de altura, los que tienen en Areta López Aguado dos calificados aspirantes a su renovación.

GIL-PEREZ

REMO

REGATA NACIONAL DE YOLAS Y BATELES EN MADRID

MAÑANA, sábado, a las seis de la tarde, y en el estanque del Retiro, se inicia la disputa de la fase eliminatoria correspondiente a la Regata Nacional de Yolas y Bateles que organiza y desarrolla la Federación Española de Remo, bajo el alto patronato del Ayuntamiento de Madrid y como parte de los festejos deportivos de las fiestas patronales.

La participación de yolas será la siguiente: R. C. de Regatas (Alicante), Federación Aragonesa (Zaragoza), A. D. Plus Ultra (Madrid), Banco Central A y B (Madrid).

En cuanto a los bateles que intervendrán en sus mangas serán éstos: A. D. Plus Ultra A y B (Madrid), A. D. Marathon A y B (Madrid), Pegaso (Madrid), C. Deportivo Isla (Madrid), Almacenes Rodríguez (Madrid), C. D. Atocha (Madrid), C. N. Helios (Zaragoza), E. y D. de La Coruña, Iberia, Sestao (Vizcaya), y S. E. de C. Naval, Sestao (Vizcaya).

Participación numerosa de equipos bien preparados, que cubrirán el recorrido, de 2.000 metros, con siete ciabogas, en una competición dura y difícil por el equilibrio de fuerzas entre estas embarcaciones, tripuladas por muchachos en quienes hay hoy que admirar su espíritu de sacrificio en los períodos de preparación y de adiestramiento.

Los equipos que logren clasificarse en la tarde de mañana para disputar la fase final intenvendrán en ésta el domingo por la mañana, cuya prueba comprenderá, para bateles, las regatas Cooperación, Consolación y de Honor, mientras que las yolas disputarán a su vez la regata Consolación y la de Honor.

Una gran fiesta náutica que esperamos encuentre en el público madrileño el apoyo de su presencia y el calor de sus aplausos, que sirvan como premio olímpico al esfuerzo de ese entusiasta plantel de remeros españoles, así como a la intensa y acertada labor de los dirigentes federativos.

C. A. P.

LA MEJOR PISCINA "EL LAGO"

PISCINA MUNICIPAL
POZUELO DE ALARCON
MAÑANA, SABADO,
INAUGURACION
GRAN SERVICIO BAR - RESTAURANTE
Dirección: JUANITO LOPEZ

¡Sí, señor! ASKAR ES MEJOR

DE LA FERIA NACIONAL DEL LIBRO

La Editorial Dossat presenta en ella una demostración de su fecunda labor en pro de la difusión del libro científico y técnico

Cada vez se va acusando más en estas ferias nacionales del libro que Madrid celebra anualmente, en la eclosión de su primavera magnífica, el genuino carácter de las mismas y la rotunda e insoslayable finalidad que las inspira, y que no es otra que la de exhibir cuanto en pro de la divulgación del libro español vienen realizando nuestras Editoras. Todas las conquistas alcanzadas por el pensamiento humano en la esplendente gama de sus creaciones científicas, técnicas, literarias y artísticas tienen en estos a modo de certámenes su clara expresión al ser expuestos en la maravilla artística de esas ediciones que, en una diversidad y riqueza insuperables, y como expresión del ingenio que la concibió y el esfuerzo que acertó a realizarlas, han colocado el libro español a la altura de los mejor presentados en cualquier otro país.

Entre las 102 casetas que a ambos lados del paseo de Recoletos, y en toda su extensión, constituyen el recinto ferial, han captado preferentemente nuestra atención las que en los números 3 y 67 ocupa la Editorial DOSSAT, S. A., porque campea en ellas de modo casi exclusivo todo lo que en las distintas ramas del saber humano han ido conquistando la ciencia y la técnica en sus dilatadas órbitas; ha logrado plasmar el Arte en sus concepciones maravillosas dentro de la multiforme expresión de sus estilos; ha concebido y realizado la Mecánica en la prodigiosa y atrevida proyección del cálculo sobre el equilibrio y la gravitación, o ha acertado a construir para aprovechar en toda su eficiencia la fuerza expansiva de los gases o la potencia motriz de los combustibles líquidos. Todo el acervo del humano saber tiene en esta Editorial DOSSAT una tan magnífica colaboración divulgadora que, para legítimo orgullo patrio y robustecimiento y justificación del prestigio que esta entidad ha sabido conquistarse, no podemos menos de consignar, siquiera sea someramente, al examen del nutrido catálogo de la misma.

En Ingeniería y Construcción Urbanística cuenta con obras, entre otros, de Becerril, Camuñas Paredes, Cross Morgan, Escario, Fernández Casado, Font Maymo, Formoso, García Lomas, Guyón, Hoff Dahall, Ibáñez García, Iribarren y Nogales, Jiménez Salas, Lahuerta, Lázaro Urra-Ferrer, Máximo del Cosso, Mazzochi, Moral, Nelson, Orús, Rodríguez Avial (F. y M.), Rouse y Torroja, para no hacer más difusa esta relación. La sección de Matemáticas se enriquece con obras de Aitken, Fossi, Gallego Díaz, Izquierdo Asensi, Mataix Aracil y Mataix Planas, Sixto Ríos, Navarro Borrás y Vidal Abascal. La Mecánica está representada en las obras de Burgos Monfort, Claver Salas, Mariño, Morillo y Farfán y Puig Adamm, entre otros destacados autores. En las secciones de Agricultura y Ganadería, encaminadas al estudio de la Agronomía superior, destacamos las obras de Domínguez, García Lozano y Soroa. En Topografía, la obra de Alvarez Valdés sobre instrumentos, métodos y aplicaciones. En Metalurgía y Química Industrial, las de Apráiz, Blanco, Colombier, González del Tánago, Heredia Scasso y Partington. Finalmente, en Automovilismo campean las obras «Tractores», «Manual de Automóviles», «Motocicletas» y el «Prontuario de Autos y Motos», originales todas ellas del competente técnico en estas materias Arias Paz.

La labor que tan perseverante y eficientemente está realizando Editorial DOSSAT en la empresa acometida de hacer asequible a todos los pueblos de habla española cuantos descubrimientos y avances ha logrado alcanzar el saber humano en los dilatados campos de la ciencia y la técnica, para hacer cada vez más fecunda la aplicación y eficacia de los mismos, reclama la existencia de una organización idónea dentro de la empresa y un sistema de expansión de la misma que hemos querido conocer y divulgar en estas páginas de PUEBLO, propósito este que nos ha llevado a solicitar de la exquisita gentileza de don Luis de la Peña Navarro Reverter, gerente de la Editorial, que infatigablemente viene enmarcando todos sus desvelos y asiduidades a la conquista de éxitos para la misma, superados de año en año, el honor de unas manifestaciones que respondan a este deseo nuestro, a lo que amablemente accede.

—La Editorial DOSSAT—comienza a decirme—se constituyó en 1942 con una doble finalidad que estimábamos cada vez más imperativa en el quehacer de una empresa de esta índole. Nació al conjuro del propósito de hacer partícipes a cuantos sintieran la inquietud de ampliar sus conocimientos científicos y técnicos en sus varias materias y experimentaciones, de cuantas conquistas pudieran alcanzar en ellas las mentes estudiosas y de hacerlas llegar fácilmente mediante el vehículo del idioma vernáculo a los países de nuestra propia lengua, pensando, como pensábamos, en esas florecientes Repúblicas americanas a las que alumbramos dándoles nuestro idioma y nuestra religión. Esas han sido las directrices que han orientado y orientan nuestras rutas, ésas las metas a que aspiramos y a cuyo logro van encaminados todos nuestros esfuerzos y sacrificios.

—Toda esa labor presupone una organización técnica y administrativa y una red de corresponsalías...—apunto yo.

—Desde luego, y de ella cuidamos hasta en los detalles más nimios. Ejerce la dirección técnica de la Editorial don Juan Becerril, cuya probada competencia en estas lides es garantía firme de acierto en toda su espinosa labor de seleccionar todas aquellas obras nacionales y extranjeras que por su contenido reclamen preferentemente su divulgación en nuestro propio idioma, si fueron escritas en otro distinto, versión que se lleva a cabo con la más exquisita fidelidad y cuidado esmero por nuestros equipos de traductores, de cuya competencia y escrupulosidad en la ejecución de su cometido nos sentimos altamente satisfechos. La difusión de nuestros libros por las naciones americanas, si aspirábamos a que rindiese los frutos apetecidos, hacía precisa la creación de agencias y corresponsalías en todas ellas, cosa que ya hemos realizado felizmente, hasta tal punto que las tenemos establecidas en todas aquellas Repúblicas, y no sólo en sus capitales, sino en las principales ciudades de cada una de ellas.

—¿Y la cifra de exportación responde a toda esa organización?

—Estamos satisfechos de la demanda, habida cuenta de las dificultades del momento presente. Abrigábamos la esperanza de que así fuera. La presentación de que son objeto nuestros libros, aparte su contenido didáctico, y la escrupulosa selección de que fueron objeto para que en un todo respondieran a una más depurada excogitación de materias científicas y técnicas, con el fin de ir salvando, en lo posible, las deficiencias existentes en la bibliografía de las distintas materias que integran esas dos importantes ramas del saber, supera en mucho, técnicamente hablando, a las que en aquellos países se producen, y así no es extraño que capten la predilección de los estudiosos de aquel vasto continente.

—¿Y qué número de obras suelen ustedes editar anualmente y cuál es el término medio de ejemplares que comprende cada una?

—Venimos registrando un movimiento que oscila entre las 25 y las 30, con una tirada media de tres a cuatro mil ejemplares de cada una de ellas.

—¿Y el comercio nacional?

—Su resultado es uno de los principales alicientes en nuestra labor. Cuantos cursan estudios en escuelas especiales y todos aquellos que ya alcanzaron una especialización en cualquiera de las ramas de la Ciencia, del Arte o de la Mecánica, sienten cada día más vehemente el afán de ampliar la cifra de sus conocimientos y aun de perfeccionarlos, mediante la asimilación de todos aquellos adelantos que las investigaciones de la intelectualidad mundial vaya realizando. El deseo de llenar el vacío que en este punto veníamos advirtiendo en la catalogación nacional de obras de esta índole fué, como ya he indicado, el que nos movió a esta empresa, de cuyo resultado hasta hoy nos sentimos satisfechos, ya que nos presagia un feliz desarrollo para el futuro.

Y hasta aquí las manifestaciones que ha tenido la deferencia de hacerme don Luis de la Peña, a quien efusivamente felicito por los éxitos siempre renovados de Editorial Dossat, cuya gerencia tan dignamente ejerce.

Cuando me disponía a abandonar la caseta donde se había desarrollado este breve diálogo, mis ojos se posaron sobre esa maravilla enciclopédica que con el título de ALMANAQUE UNIVERSAL 1960 lanzó en los comienzos del año actual esta editora, y ello me ha sugerido dar fin a estas líneas con un comentario, siquiera breve, sobre el carácter y contenido de esta obra que ha obtenido en su difusión un éxito muy lisonjero.

El ALMANAQUE UNIVERSAL 1960 no se circunscribe, como pudiera parecer por su título, "al examen cronológico de las efemérides que integran la anualidad presente con su denominación en las distintas geografías y su equivalente en los cómputos de las varias civilizaciones, sino que condensa en sus páginas, con ser éstas 1.200, de las que 10 están impresas en color, cuantos conocimientos precisa poseer el hombre en cualquiera de sus actividades profesionales, sean éstas artísticas, literarias, científicas, se expandan por los campos de la mecánica o gusten de escudriñar por las rutas de la historia, mitología, civilizaciones antiguas, sistemas políticos y organización administrativa, actualmente en vigor en todos los países, historia y reglamentación de todos los deportes, exposición de las religiones de los pueblos primitivos y relación detallada y enriquecida con datos utilísimos de la labor evangélica llevada a cabo por la iglesia católica a lo largo de los veinte siglos de su existencia.

Como resumen quede este aserto: El ALMANAQUE UNIVERSAL 1960 de Editorial DOSSAT reclama un puesto de honor en toda biblioteca.

HIPNOTISMO

¡Aumente su personalidad y no tenga complejos de inferioridad! ¡Sea fuerte y domine a los demás! ¡Gane más dinero! ¡Sea feliz en el amor! ¡Estudie mi "CURSO DE HIPNOTISMO POR CORRESPONDENCIA", en español, y modificará su vida! ¡Exito extensamente comprobado! Pida catálogo gratis con informaciones detalladas a:

C. H. KIERNAN

Apartado, 24. ESTORIL (Portugal)

PROXIMA INAUGURACION

PISCINA GRANJA EL CARMEN

LA MAS GRANDE Y AGRADABLE. AMPLIADA Y REFORMADA

Extenso pinar y jardines - Piscina infantil - Bar restaurante

Ciudad Lineal - Teléfonos: 457213-451132

PEDRES

Ha vuelto a los ruedos con ese su emocionante arte que aclamó la Plaza de Madrid

UN CARTEL DE TOROS, PLENO DE LUMINOSIDAD Y EMOCION, ES ESTE PASE DE PECHO, MAESTRIA Y TEMPLE DE LA MANO IZQUIERDA DE PEDRES

EL TORO BIEN TOREADO VA SUAVEMENTE PRENDIDO EN LOS VUELOS DE LA INIMITABLE MULETA Y EN EL TEMPLADO MANDAR DE LA MANO DERECHA DE PEDRES

Su afición le hace volver a las Plazas con la verdad de su toreo

CHILE: AUN SON POSIBLES FUERTES TERREMOTOS

Muertos: 5.125 ◉ Daños: 25.000 millones de pesetas ◉ Sin hogar: 600.000 personas

SANTIAGO DE CHILE, 27.—A los cinco días de temblores de tierra y maremotos en el sur de Chile, cifras no oficiales hacen elevar a un total de 5.125 personas el número de muertos o desaparecidos. Unas 600.000 personas —el 40 por 100 de la población de la zona devastada— se han quedado sin casas.

◆ DESTRUCCION. — La destrucción en las ciudades del sur de Chile es de un 20 por 100 en Temuco, y de un 30 por 100, en Concepción. En el límite norte de la zona de desastre, la destrucción llega a un 80 por 100, y aún sobrepasa esta cifra en Ancud y Puerto Montt. En círculos gubernamentales se dice que muchas pequeñas poblaciones, principalmente pueblos de las laderas de los Andes y puertos pesqueros, han desaparecido por completo, como consecuencia del desastre.

◆ DOS SEISMOS.—En la noche última fueron dos los seísmos que se produjeron en el sur chileno, ambos del grado 6, seguidos de temblores de menor intensidad, que llegaron a sentirse a menos de 700 kilómetros de Santiago, siendo éste el punto más cercano a la capital en que han llegado a notarse los efectos de los terremotos.

◆ SOLIDARIDAD. — Numerosos aviones y helicópteros de los Estados Unidos y de países iberoamericanos continúan llegando a Chile, en lo que el Gobierno de este país ha considerado como «una demostración de verdadera solidaridad hemisférica». Los primeros heridos han empezado a llegar desde Valdivia y Concepción y están siendo llevados a los hospitales de Santiago.

El Presidente Jorge Alessandri ha señalado precios de control sobre todos los productos de primera necesidad, para evitar el «mercado negro» en la zona devastada.

◆ DESAPARICION DE ISLAS.—Algunas islas de las bahías de Ancud y Corcovado han sido engullidas por el mar, mientras han aparecido otras islas en la misma zona. La Armada chilena anuncia que las cartas marinas en aquel área han quedado inservibles, no solamente por la aparición de nuevas islas e islotes, sino también por el cambio de profundidad en numerosos lugares.

◆ EN CHILLAN. — La ciudad de Chillan, centro de otro terremoto catastrófico en 1939, ha escapado sin daño alguno en esta ocasión, pero la mitad de sus 80.000 habitantes temen dormir en sus casas por miedo a nuevos terremotos y hacen la vida en el campo. Técnicos en temblores de tierra de la Universidad de Chile han confirmado estos temores al decir que «fuertes terremotos» son todavía posibles en cualquier lugar de la zona afectada.

◆ LOS DAÑOS.—Estimaciones oficiales señalan que los daños en casas, fábricas, sistemas de gas y electricidad, puertos, carreteras y ferrocarriles pueden elevarse a una cifra superior a 25.000 millones de pesetas.

◆ LOS PUENTES AEREOS.—Aviones chilenos y extranjeros están transportando continuamente centenares de toneladas de artículos alimenticios, ropas y medicamentos para socorrer a las víctimas de los terremotos y de las inundaciones en el sur de Chile, que han originado ya unos 6.000 muertos y heridos.

Hoy se ha registrado otro temblor de tierra en la zona de Concepción, si bien éste parece ser que no ha ocasionado más daños ni víctimas.

◆ ATERRIZAJE Y CHOQUE. Un gigantesco avión de transporte «Globemaster», de los Estados Unidos, procedente de Panamá, realizó un aterrizaje forzoso en el aeropuerto de Santiago, pero sin que el piloto pudiera evitar que chocase violentamente contra el suelo. Se trata de uno de los 34 aviones norteamericanos que trasladaban alimentos, ropas y medicinas para las víctimas de los temblores de tierra registrados en el país. Todos los pasajeros y miembros de la tripulación resultaron ilesos.

◆ BRASIL.—En un avión militar ha salido la primera expedición de socorro que la Cruz Roja brasileña envía a Chile para ayuda de las víctimas de la desesperada situación en que se encuentra la zona sur de aquel país.

El embajador chileno, Raúl Bazán Dávila, estuvo en el palacio de Laranjeiras para agradecer al Presidente Kubitschek la cooperación ofrecida por Brasil en favor de la población afligida por los terremotos y maremotos en Chile.

◆ BUENOS AIRES.—El Presidente argentino, Frondizi, ha anunciado que Argentina establecerá un puente aéreo desde Bariloche para acudir en auxilio de Chile.

Frondizi recibió a los periodistas y dijo que hoy se trasladarán a Santiago de Chile el ministro de Salud Pública, Héctor V. Noblia, y el secretario de Comercio, para expresar sus condolencias al Presidente Alessandri y estudiar sobre el terreno la ayuda que prestará el Gobierno argentino.

Respecto al importe de la ayuda, el Presidente Frondizi dijo que será «todo lo que Chile necesite y esté dentro de nuestras posibilidades».

Anunció también que el ministro de Asuntos Exteriores, Diógenes Taboada, había suspendido la recepción que hoy iba a ofrecer en honor de las Delegaciones extranjeras que han acudido al 150 aniversario de la independencia argentina a causa de los acontecimientos en Chile.

◆ JAPON. — Mil ochocientas sesenta y seis viviendas fueron destruídas, 1.911 sufrieron daños y 41.833 quedaron inundadas como consecuencia del maremoto del martes en el Japón oriental.

◆ EN ARGENTINA.—Las nubes de cenizas volcánicas y los disturbios atmosféricos resultantes del desastre del vecino país de Chile han afectado gravemente los vuelos comerciales en los últimos días.

Algunos aviones se vieron obligados a aterrizar en Mendoza, en el lado argentino de los Andes, a causa del mal tiempo.

◆ HONOLULU.—El número de muertos a causa de los maremotos registrados en Hawai se eleva a 49. Otras 11 personas han desaparecido y se teme que hayan muerto también.

◆ CANADA.—El Gobierno canadiense ha entregado la suma de 10.000 dólares como cantidad inicial de sus aportaciones al Fondo de Ayuda de la Cruz Roja Internacional con destino a los socorros que se están organizando en todo el mundo para acudir en ayuda de las personas damnificadas por las catástrofes de Chile. (Efe.)

El Hombre del Tiempo

Temperaturas de verano

Riesgo de tormentas de calor

CUANDO la temperatura media alcanza los 25 grados, se considera, climatológicamente, un día de verano. Ayer, en Madrid, la mínima fué de 16 grados, y la máxima, de 33. Si suman y dividen por 2, les resulta 24,5 grados de temperatura media. En los alrededores de Madrid, algunos observatorios registraron mínimas ligeramente superiores a la citada; de manera que casi se puede llamar día veraniego al de ayer. Hoy, la mínima ha sido de 18 grados, y la máxima superará los 33 de ayer (a las doce de esta mañana ya teníamos 29). Por lo que el día de hoy es un día, climatológicamente, de completo verano. Bueno, climatológicamente y sin climatológicamente, porque hay que ver cómo se suda hoy.

Pero, para su consuelo, les voy a dar una pequeña relación de algunas máximas de ayer: Sevilla y Córdoba llegaron a los 37; Huelva, a los 36; Cáceres y Jaén, a los 35; Zaragoza, a los 34; a los 33, además de Madrid, llegaron en Toledo, Ciudad Real y Orense; a los 32, en Almería y Lérida, lo que no es raro, pero también en Pamplona, que es menos frecuente; a 31 subió el termómetro en la fría Segovia, y a 30, en sitios tan corrientemente frescos como León, Soria, Avila, Huesca y Gerona. La única zona respirable fué el litoral cantábrico, con 20 grados de máxima en Santander y 22 en La Coruña y San Sebastián, que fueron las capitales más frescas.

◆ VAN A SURGIR TORMENTAS.—Este calor en esta época del año no puede acabar más que en tormentas. Tormentas de las llamadas de calor, que se caracterizan porque las nubes de las que surgen son monstruosamente desarrolladas en la vertical. Este tipo de tormentas se presentan como más aisladas y, en general, menos numerosas que las que aparecen en situaciones de inestabilidad originadas por entradas de aire frío en niveles superiores. La inestabilidad atmosférica surge siempre que se produce una diferencia de temperatura, entre los niveles altos y las capas bajas, demasiado grande. Esto puede ocurrir porque entre aire frío por arriba o porque se recaliente por abajo. En este último caso surgen las tormentas de calor: y como suelen ocurrir sin que el aire sea húmedo, cada nube tormentosa se origina casi siempre en las sierras o en las proximidades de los pantanos, es decir, donde hay humedad; y absorbe toda la de muchos kilómetros a su alrededor para formar la nube; por eso son más aisladas que el otro tipo de tormenta, pero también, casi siempre, más enérgicas. Es imposible predecir con suficiente antelación en qué lugares van a descargar. Y casi siempre suelen hacerlo a la caída del día o por la noche, cuando cede la acción solar y empiezan a enfriarse las capas superiores, ayudando a reforzar la inestabilidad.

Mariano MEDINA

Nuevo decano de la Beneficencia Provincial

El ilustre cirujano doctor González-Bueno ha sido nombrado decano del Cuerpo Médico de la Beneficencia Provincial de Madrid.

El nuevo decano es consejero nacional de Sanidad y profesor del Hospital Provincial. Ha sido presidente del Colegio de Médicos de Madrid y presidente del Consejo General de Colegios Médicos.

Ponente en Congresos nacionales y extranjeros de la especialidad quirúrgica de aparato digestivo. Es presidente honorario de los Colegios Médicos de España y está en posesión de la gran cruz de Sanidad.

La Beneficencia Provincial espera de su inteligencia, actividad y grandes dotes de organización, así como de su gran capacidad de trabajo, una labor muy brillante y eficaz en su cometido.

son trajes que sientan bien, realizados manualmente puntada a puntada para que usted vista un traje de verano de calidad

LAPIZ LABIAL
Christal
Nuevo y diferente a todos.
Pruébelo y lo adoptará.
4 TONALIDADES 1960

Neveras eléctricas HOGEL
¡desde 360 pesetas mensuales!
40 litros . . 5.243 ptas.
60 litros . . . 7.383 ptas.
IMECA
GLORIETA EMBAJADORES, 1
PACIFICO, 82 - ZURBANO, 61

TOROS

UNA BRAVISIMA Y NOBLE NOVILLADA DE DON FERMIN BOHORQUEZ SE LIDIO EN MADRID

A dos novillos se les dió la vuelta al ruedo y al quinto le cortó oreja Curro Montes

ANTE LOS BRAVOS Y NOBLES NOVILLOS DE BOHORQUEZ; DE TORERISTA A TURISTA, TODOS TORISTAS

¿A quien ovaciona el público que no se mueve de los graderíos? La novillada—y la feria isidril—ha terminado. En el ruedo no hay nadie. Se fué la torería—destocada en recuerdo a "el Gallo", a la hora de hacer el paseíllo—, ovacionado Garcés, no dejándose, modesto, en lucha a brazo partido hasta rodar por el suelo, sacar a hombros en los repetidos intentos, Curro Montes, el orejeado de la tarde. ¿A quién ovaciona el público? El ruedo quedó solitario al retirarse los caireles, cruzar los tiros de mulillas de desolladero a patio de caballos. Y al irse por la puerta del arrastradero el mayoral de la ganadería, rostro curtido de soles marismeños, cara y hechuras de matador de toros, que agradece con un saludo casi deportivo—hasta en las gañanías esa exhuberancia informativa de los campos de hierba—, claveles en una mano, el sombrero redondo en la otra, las aclamaciones que a los novillos, a los bravísimos novillos de don Fermín Bohórquez, dedica el gentío. Al ganadero, cuando lo descubre en el tendido alto de por encima de la puerta de arrastre, y al mayoral, en sus vueltas al ruedo la del quinto, junto a Curro Montes, que lo recorre oreja cortada en mano.

¿A quién aplaude el público?

Por el chiquero ha salido la bravura y la nobleza, ese toro perfecto que pelea, empuja y derriba una y otra vez, arrancándose largo y alegre y teniéndole que quitar los capotes de su encelo con los petos.

Espléndida, emocionante, batalla de ese clavar las puyas más donde caen que donde deben caer. Apenas los novillos de Bohórquez se refrescaban en palos, que ni les escocían, les hervía la nobleza, la alegría brava, que es dejar que se coloque el diestro e ir impetuosos, alegres, a la tela granate en largos viajes con el morro lijado por la arena, y ligar esas fáciles y nobles embestidas sin calamochazo, punteo ni derrote arriba.

La bravura de los novillos de Fermín Bohórquez.
(Apunte de González Marcos.)

Si cala un picador, no hacían por él los novillos. Si la torpeza de un peón le hacía titubear, le perdonaban su duda. Si los maestros se ceñían, pasaban sin acostarse, sin cerner sus nobilísimas y finas defensas.

Cada uno elegirá según sus gustos. A dos novillos se les dió la vuelta al ruedo. Al último, un peón la entorpeció. Cada arrastre era una salva de ovaciones trepidantes y un gritar: «¡Vuelta, vuelta!», que era volver al toro bravo, a la emoción del toro, mantenida desde el primero al último de los bravos—con un ¡bravo! se premia y resume el entusiasmo por lo que sea—, de los nobilísimos, de los alegres novillos de la vacada de don Fermín Bohórquez.

El público, del aficionado huraño al turista, se siente torista. Mala papeleta para la torería. Por eso las primeras faenas de Garcés y Curro Montes, de escandalera otro día, sólo se ovacionan.

Luego Garcés y Curro se sienten toreros. Saben que triunfar con un toro bravo es doble y definitivo triunfo. Y en el cuarto, Garcés, tranquilo, elegante, natural, sonriente, arranca ovaciones, besa los gavilanes de su espada, y si no tarda en morir la res, nadie le hubiese discutido que con una oreja girase, como giró entre ovaciones y saludo final, por el anillo.

Y Curro Montes, en el quinto, echó su varonil toreo—Garcés y él muy lucidos en lances y quites—de los días de lujo, del día más comprometido de su vida torera, de verse ante un toro bravo, alegre, que a su preciso y emocionante muletazo vaciándose por la espalda a la res, ésta le acudía, arrancándose de punta a punta de la plaza.

Curro, a toro tan bravo, le cuajaba faena clásica y torera en terrenos de hoy. Largos, lentos derechazos. Belmontino en los naturales, suavizada por el temple de su muñeca la noble furia del embestir. Le aclamaban. Medía exactamente el momento de matar, no escuchando a los que querían seguirle viendo torear. Mataba con guapeza. Y a un toro bravo. La oreja que cortaba, entre entusiasmo y aclamaciones, bien puede conservarla como la más difícil y victoriosa de su vida torera, ayer agigantada ante gigantesca bravura.

El tercer espada, Ordóñez VI, tenía su ocasión. Debutar en Madrid con dos novillos bravos. Salía vestido de verde, y él es ya un maduro veterano, con muchas hechuras toreras vistas en destellos. ¿Por qué no le pusieron en el esportón el más viejo capote y la más usada muleta de su hermano Antonio? Esas torean solas. Alfonso Ordóñez sólo se acordó de su hermano a la hora de matar al sexto. En lo demás, intentó y no cuajó, disgustándose el gentío. La ocasión la pintaban rosada.

¿A quién ovacionaba el público al final de la bravísima novillada?

No estaba cansado de ovacionar y había ovacionado varas, pares, toreo, salida del chiquero—porque, además de bravos, eran bonitos los novillos, que salían a un promedio en canal de veintitrés arrobas largas—, juego nobilísimo de las reses y sus arrastres. Un puro, natural y ligado clamor.

El mayoral llegaba al patio del arrastradero. Entre felicitaciones, entre abrazos, entre piropos a sus novillos. En el patio, mentidero de flor de ganaderos, ya hecha su feria los charros, pocos de ellos había presente.

A Fermín Bohórquez, a su hijo, al mayoral, los trituraban con abrazos. Se solicitaba de don Livinio, de don José María Jardón—ovacionados al pasar por entre barreras al final de la novillada—, de don Francisco Jardón, toros andaluces para el año próximo. Don José Escanciano proponía un premio extraordinario para tan extraordinaria y completa corrida.

Don Fermín Bohórquez se resignaba a perder sementales, que de haberse autorizado el perdón de toros bravos le tendría con seis probados toros bravos de simiente. (En la feria de Sevilla, cuando se creía una realidad ese perdonar de toros bravos, pensaba solicitarlo también para los novillos.)

Las corraletas del Batán están pidiendo para el lugar de honor una placa de cerámica. Bien puede decirse en ella: "El día de la Ascensión relumbró en la plaza de toros de Madrid la bravura y nobleza del toro en los seis novillos lidiados de la divisa grana y verde propiedad del ganadero señor y señorial aficionado don Fermín Bohórquez. Se llamaban "Iluminado"—de bravura—, "Dispuesto"—a embestir noble—, "Mariposo"—alada su nobleza—, "Informal"—formalísimo en su lidia—, "Guapo"—como todos—y "Gatuno"—noble fiereza—. Los cuidó el mayoral Francisco Melero Barroso y fueron ovacionados mereciendo todos la vuelta al ruedo, que se le dió al segundo y quinto. Madrid, 25 de mayo de 1960, día de fiesta mayor del toro."

Pero ¿a quién ovacionaba el público, solitario al ruedo, al final de la bravísima novillada?

¿Que a quién? A sí mismo, a sentirse gozoso de renacerle la afición y el regusto, de torerista y turista, no se diga de toristas, por la belleza emocionante de ver a un toro bravo. Y Fermín Bohórquez, loor a su señorío y desvelada afición, les sirvió ¡seis! Los seis lidiados.—**BELLON.**

TOROS, FUTBOL, HOCKEY... Sin moverse de su asiento. Televisor Askar con mando a distancia. ¡24 meses, SIN ENTRADA!

IMECA

GLORIETA EMBAJADORES, 7
PACIFICO, 82 - ZURBANO, 65

Los toros desde la barrera

EL MISTERIO DE LA BRAVURA

NO es fácil definir la bravura. No es fácil tampoco explicar o explicarse los motivos que impulsan al toro a embestir. En la suerte de varas, en la que se hiere al toro, parece comprensible que el bravo embista una y otra vez a los caballos, respondiendo a la provocación y al daño con un brioso y desesperado ataque. Pero luego, cuando a los tres o cuatro pases primeros de la faena el daño cesa, cuando el toro «siente»—porque de alguna forma tiene que sentirlo—que la muleta se mueve en una continua huída ante sus astas y que no «duele», ¿por qué los toros bravos siguen embistiendo a más y mejor? ¿Existirá en la rudimentaria psicología del toro un cierto instinto lúdico, una indefinible tendencia al juego, que cristaliza y se desarrolla durante la lidia en los toros bravos? ¿Cómo explicar, en otro caso, que sigan tan dócil y limpiamente las idas y venidas de la muleta? ¿Por qué calificamos, con tanta naturalidad, las embestidas de «alegres», uniendo a una acción violenta un estado psíquico que supone satisfacción?

¿Les gustará a los toros bravos jugar a torear con los toreros?

* * *

De toros..., ¿quién sabe, de verdad, de toros? Los únicos que podrían decir cosas ciertas sobre el asunto son los propios toros. Pero los toros no hablan, los toros mueren sin hacer declaraciones. Y los entendidos, aun los más sagaces, no pueden ir más allá de juzgarles, al modo de los inspectores de la renta, «por los signos externos».

* * *

¡Lo malo que puede ser que un toro sea bueno!

Aunque suene a paradoja, el mayor problema que puede es embestir muy bien. Entonces no hay más remedio que torear con mucho y buen arte. ¡Y anda, que no hace falta arte para emocionar al público «comiéndose» una pera en dulce!

* * *

¿Por qué se permite que, al final de las corridas, salten al ruedo sin control alguno los tipos esos que intentan sacar en hombros a los toreros contra su voluntad?

Diego JALON

El mayoral de Bohórquez es garrochista y torea por afición

Se hizo vaquero, desde niño, en la ganadería del conde de la Corte

El mayoral de la ganadería da la vuelta al ruedo acompañado de Curro Montes, que obtuvo un gran éxito. (Foto Cifra.)

La primera felicitación, al entrar el mayoral de la ganadería de don Fermín Bohórquez en el patio del desolladero, cuando le dejó el entusiasmo del público, la recibió de una gran dama, emocionados sus ojos de gota de mar. Era Conchita Cintrón. Sus manos enguantadas, señoriales, estrechando las camperas del emocionado mayoral, arrinconado por el periodista para, entre abrazo y estrechar su mano, preguntarle:

—¿Su nombre?

—Francisco Melero Barroso.

—¿Nacido?

—En Béjar de la Frontera; diga usted que en Jerez.

—¿Vaquero desde niño?

—Sí y muy contento de serlo.

—¿Quiso ser torero?

—He toreado y toreo, pero por gusto.

—¿Picador?

—No me gusta hacer sangre a los toros.

—¿Entonces su afición torera?

—La garrocha. Con mi señorito, don Fermín, hijo, formo collera y derribamos en acoso.

—¿De cuántos sementales eran hijos los bravos novillos de Bohórquez?

—De tres.

—¿Se eligió por nota la novillada?

—Mitad y mitad.

—Así quiere decir que la camada es toda brava.

—Han embestido, han embestido.

—¿El ganado qué da que hacer?

—Tan noble es en la dehesa que parecen ovejas negras.

—¿Dónde aprendió a ser mayoral?

—En casa del conde de la Corte.

—¡Ah!

—Allí se hila «mu dergao». Desde hace un año estoy al servicio de esta casa. Don Fermín y su niño tienen una afición grandísima.

—Que cuaja en esa bravura de esos seis novillos. ¿Es larga la camada de este año?

—Más de diez corridas y seis novilladas.

—Por favor, ¡no empujen, no empujen!, tenemos que decirle no a los que felicitan a Paco Melero—buen nombre para un espada de cartel—, sino a los que solicitarán reses de Bohórquez, la ganadería que ha lidiado en Madrid la corrida más completa que se recuerda.

Hoy la afición se siente torista. ¡Enhorabuena, Paco Melero!

Duelo de Sevilla en el entierro de "EL GALLO"

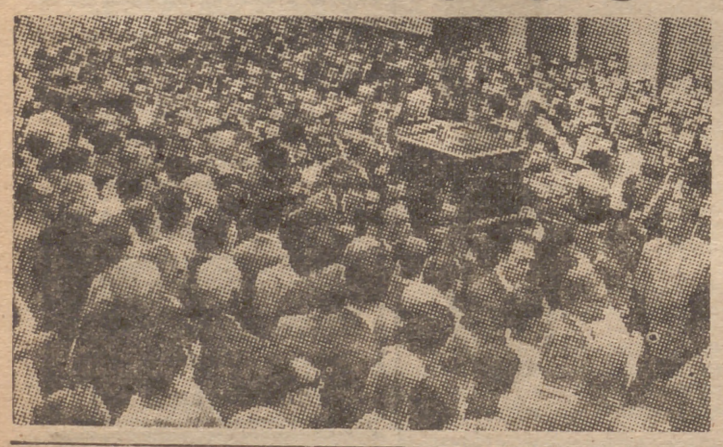

SEVILLA, 27.—Ha constituído una gran manifestación de duelo el sepelio del cadáver del que fué famoso matador de toros Rafael Gómez Ortega (el Gallo). Una gran multitud, pese al extremado calor que se hace sentir en esta jornada, aguardó estacionado largo tiempo en las calles de O'Donnell y de Velázquez, así como en la plaza de la Campana, para rendir el último y emocionado tributo a la gran figura de Rafael.

En la carroza figuraban las coronas ofrecidas por la familia, amigos y admiradores de «el Gallo». Presidieron el duelo el padre Martínez Ruiz, S. J.; José Ignacio Sánchez Mejías, sobrino del finado; Vicente Doménech y José Sánchez Elena, sobrinos políticos, y sus grandes e inseparables amigos Juan Belmonte y don Enrique García Oviedo. Confundidas entre la multitud se hallaban personalidades de la vida sevillana en todas sus manifestaciones.

La comitiva fúnebre caminaba entre una apretada muchedumbre. El féretro continuó siendo llevado a hombros hasta la Alameda de Hércules, en uno de cuyos chalets habitó Rafael el Gallo parte de su juventud. Ya en la Ronda, el ataúd fué colocado en un coche fúnebre. El clero parroquial de San Gil entonó un responso.

Los restos mortales de Rafael recibieron sepultura en el panteón familiar, obra de Benlliure, y en el cual reposan los restos de Joselito y Sánchez Mejías. A la casa mortuoria continúan llegando en gran número mensajes de pésame, entre ellos uno muy sentido del Presidente de la República del Perú, don Manuel Prado. (Cifra.)

PISOS 35.000 PESETAS ENTRADA

Quedan tres exteriores, excelente construcción, llave en mano, 4 habitaciones, baño, armarios empotrados. Precio, 175.000 menos 30.000 hipoteca Facilidades 5 años. Preciosa tienda con vivienda y nave diáfana, 210 metros, entrada camión, fuerza 15 HP. Verlos: **Toboso, 51, entrada por General Ricardos, 136.** Tratar directamente propietario. **Teléfono 471453**

Plaza Toros Vista Alegre

Domingo 29, a las seis de la tarde, seis novillos de **Quiros** para

ANDALUZ II
EL RERRE
JOSE M. ARAGON

Taquillas: Victoria, 3

COCINAS COBO

La mejor cocina esmaltada, de carbón y la más barata

FABRICA

Camino Alto San Isidro, 4
Tel. 28 25 42

A LOS TRES AÑOS ORGANIZABA "CORRIDAS" EN EL PASILLO DE SU CASA

TININ, UNA VOCACION TRUNCADA

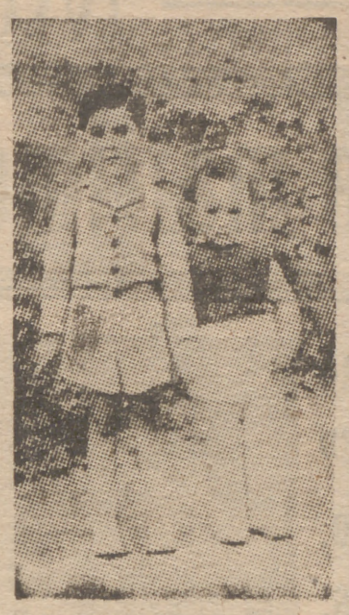

Tinín con su hermano pequeño, José, cuando la vocación ya empezaba a arraigarse.

Su padre, Faustino Inchausti, alternaba su trabajo de chófer con el de maletero en la estación del Norte

Por Antonio D. OLANO

Los comienzos taurinos de Faustino Inchausti. Muy niño aún, toreó vaquillas en el campo

AMIGOS, es la suerte de cada uno. Porque si esto de los toros no fuese como una moneda que se lanza al aire, todo resultaría demasiado sencillo. Pero las mismas posibilidades tiene el anverso que el reverso. A Faustino Inchausti le tocó cruz. Por eso está convaleciente en la habitación número 5 del Sanatorio de Toreros. Porque las cosas han ocurrido así, recibe en estos momentos las pruebas de solidaridad humana. Seis mil cartas. Más de veinte mil llamadas telefónicas. Las más diversas figuras desfilan por su habitación. Al anochecer, Tinín se queda más solo. Con sus familiares. Ya hay tiempo para todo. Es el momento en el que él y su padre ponen en orden las fechas, las ideas. Para contar ahora brevemente la pequeña y trágica biografía de un torero que iba para figura. PUEBLO lo presentó un día a España entera. Quiere, pues, Tinín, que nuestro periódico sea también el que recoja sus recuerdos. Se empieza a recordar al término de una carrera, de una labor. Y, desgraciadamente, la vocación y la profesión de Faustino Inchausti pertenecen ya al recuerdo. Cuando no ha cumplido aún dieciséis años de edad.

—¡Qué breve ha sido mi carrera! Dios lo dispuso así...

UNA VIDA DE LUCHA

Cuando Tinín nació, el 8 de agosto de 1944, su padre luchaba día y noche por hacer más cómoda la vida del hogar de un joven matrimonio que pasaba sus fatigas para salir adelante. Aquel 8 de agosto, Faustino Inchausti, mozo de cuerda de la estación del Norte, no acudió a su trabajo porque había que celebrar el nacimiento del primer hijo, en la calle de Narciso Serra, número 9. Tampoco al día siguiente acudió Faustino a la estación. Ni llevó, como todos los días y en jornada de trabajo, el volante del coche del general Arenas, del que fué chófer durante bastante tiempo.

Faustino Inchausti no quería que su mujer y su hijo sufriesen la penuria económica por la que él pasó. Cuando apenas tenía tres años, su padre marchó a América. No se supo jamás de él. Entonces la madre vino desde el norte de España a Madrid, para servir. Como lavandera, en la pensión Hispanoamericana se pasó varios años. Un día ahorró lo suficiente para traer a su hijo a Madrid. Lo empleó como botones en una fontanería. No debieron considerarlo de utilidad, porque le despidieron pronto. Logró otro empleo, en la calle de la Encomienda, para repartir impermeables de caballero. Más tarde pasó al Palacio del Cine, y después fué acogido en La Horra, una sombrerería que existió en el 15 de la calle de la Montera.

Todo el pasado está aún bien presente, con testigos de los primeros pasos de Faustino Inchausti. Hasta el sanatorio llega un hombre enfermo, casi arrastrándose, para saludar a Tinín. "Es el señor Flores—dice el padre al hijo—; ha sido mi jefe, era el dueño de la sombrerería. Lleva seis meses en cama, y se ha levantado únicamente para verte así."

—Tendremos dinero, ganaré mucho dinero... Ya lo verás, mamá. No tengas miedo; a mí los toros me respetan. Ni me tocan siquiera...

Tinín sabía las penurias de sus padres. Su lucha por sacarlo adelante. Por eso su máxima preocupación era llegar a ganar dinero algún día para compensarles de los sacrificios que habían hecho por él. Su madre, Concepción de Lameana, había trabajado como oficiala de peluquería. Cuando reunieron algún dinerillo se estableció en el número 2 de la calle de Santa Isabel, esquina a Magdalena. De allí salieron y siguen saliendo muchos ahorros que fueron empleados íntegramente en la carrera del chaval, en la carrera más ascendente que se ha conocido en la historia del torero. Y también la historia con más desagradable final que haya podido darse nunca en un chaval de quince años.

LA AFICION LLEGO SIN QUERER

—Papá, ¡ese torero sí que es bueno! ¡El otro no me gusta!

El padre apartaba la vista del albero y sonreía al chaval, que hacía juicios a su manera de lo que estaba viendo. Un chaval de tres, de cuatro años, que no se perdía una sola corrida. Faustino llevaba siempre a su primogénito a los toros. Porque entre los sueños de gloria y tal vez de liberación de aquel hombre, eterno trabajador, estaba el de ser torero. Lo llevaba en la sangre. Pero le faltaba calidad, valor, oportunidades. «Toreé una novillada en Las Navas del Marqués y me corrieron a pedradas. No pude ni regresar a la pensión para recoger las cosas porque estaba amenazado. Decidí cortarme una coleta que ni siquiera había nacido. Entonces quedó bastante mejor mi compañero Fernando Sainz de Baranda, que hoy es guardia de la porra. Pronto dejaría los toros también porque no tuvo fortuna.»

A Faustino le gustaba ver cómo el chaval, al regresar de los toros, cogía cualquier trapo y se liaba a dar capotazos. La primera «corrida» completa la celebró, a los cuatro años de edad, en el pasillo de su casa. La toalla hacía de capote, de muleta, de todo. Repetía cuanto había visto en el ruedo. Y, de vez en cuando, decía a sus padres:

—Cuando yo sea torero...

Para que aquel sueño que comenzaba a nacer se hiciese realidad fueron necesarios muchos sacrificios. Hacer un torero cuesta más que una carrera cara. A Faustino le iban las cosas mejor. Se había hecho corredor de compra y venta de coches. Le quedaban unas pesetas de comisión y fué haciendo una cuenta bastante crecida en el Banco. Todo, absolutamente todo, lo destinaría a la carrera de su hijo, que, inconscientemente, se iba iniciando día tras día.

Nacieron dos hijos más: José Manuel, que ahora tiene trece años, y Conchita, que va a cumplir doce. Ellos hacen guardia casi constante al lado del hermano herido. Ellos soñaron también que iba a ser famoso. Y José Manuel, que no se resignaba a ser el hermano del torero popular, quiso probar fortuna también. Y algún día toreó, con buen estilo por cierto, unas vaquillas en alguna finca de Salamanca.

Los primeros años ni Faustino ni Concepción podían tomar en serio la vocación de su hijo. Un día, la víspera de Reyes, encontraron la carta del chaval: «Pido sólo un capote, una muleta, una capa de torear, de esas pequeñas que hay en unos cartones.»

Pasó desvelado las noches que faltaban hasta la llegada de los Magos de Oriente. El amanecer de Reyes, a las seis de la mañana, Tinín se vestía por primera vez de torero con aquel juguete infantil que le dejaron en la ventana de su habitación. Y así acudió a la calle, al colegio. En los recreos, cuando los demás niños jugaban al fútbol, él jugaba a los toros. Al llegar a casa pedía a su hermano José que hiciese de toro. Y se organizaban "corridas" todos los días, a todas horas. ¿Habría que empezar a tomar en serio la afición de Tinín? La madre no se cansaba de repetir que jamás consentiría que su hijo pisase los ruedos. Faustino era distinto. Le estremecía en principio la idea de un hijo torero. Pero ¿no podría estar en él ese torero que se malogró una tarde, cuando aquel trabajador quiso liberarse económicamente, cuando soñaba con trofeos y dió la vuelta al ruedo... a pedradas? Faustino se iba a convertir más tarde en el más acendrado defensor de la vocación de su hijo. Más de una discusión costó la cosa en el seno del hogar. Hasta que los hombres de la casa se salieron con la suya.

* * *

Muchas estampas en la habitación. Un aparato de radio, regalado por los americanos de la base de Torrejón. La promesa solemne de un televisor, promesa hecha por José Luis Pécker, otro amigo del torerito. La visita y el homenaje convertido en lágrimas de Julio Aparicio. Trece años vestido de luces, mucha buena cara a momentos difíciles, para venir a desmoronarse aquí. Y es que no hay corazón que pueda resistir a la presencia del drama, al epílogo de una historia, al final de la carrera de todo un torero. Pero, amigos, no pudo ser. Porque esto del toreo es eso: la moneda que usted echa al aire. A veces le sale cara. Pero también puede salir cruz, y entonces, amigos...

(Continuará.)

SUSCRIPCION EN FAVOR DE TININ

HA sido favorablemente acogida en toda España la suscripción pro Faustino Inchausti (Tinín), abierta por iniciativa de PUEBLO y con la colaboración de los Padres Escolapios. Hasta nuestra Redacción de Narváez, 70, llegan ya las adhesiones y los donativos de los españoles que se solidarizan con la tragedia del pequeño torero. Al mismo tiempo, las suscripciones organizadas en los colegios de Padres Escolapios están teniendo un éxito sensacional. Del resultado económico de esta suscripción iremos informando a nuestros lectores, al mismo tiempo que facilitaremos relación de los donativos que hasta nosotros lleguen. Agradecemos igualmente la acogida que han dispensado a nuestra iniciativa todos los colegas de provincias recogiendo la noticia facilitada por la Agencia Cifra con respecto a esta suscripción.

UNA CARTA DEL DUQUE DE PINOHERMOSO

Hemos recibido una carta del excelentísimo señor duque de Pinohermoso, dirigida a nuestro director, en la que comunica que se adhiere totalmente a nuestra iniciativa, y a tal fin envía dos mil pesetas.

Asimismo llegan otras comunicaciones, de las que iremos dando cuenta en días sucesivos.

Vicente Escudero convoca a los grandes del cante

COMO inesperado y estupendo remate de la amistosa polémica que ha mantenido con «Jarrito», Vicente Escudero ha imaginado una reunión cumbre, una especie de competencia de alto nivel, con los grandes del cante jondo.

El texto literal de la convocatoria de Vicente Escudero dice:

«Vicente Escudero ruega a sus buenos amigos los grandes cantadores flamencos Pepe de la Matrona, Almadén, Pericón de Cádiz, Juan Varea, Manolo Vargas, Rafael Romero y al Pili el favor de prestar su colaboración con el fin de organizar un magno festival de cante grande y puro, que podrá celebrarse el día 6 de junio de 1960, a las once de la noche, en el teatro de la Comedia, que don Tirso Escudero tiene la gentileza de ceder gratuitamente.

También le recuerda Vicente Escudero al gran cantador «Jarrito» la polémica amistosa que han tenido estos días pasados para cantar juntos en noble competencia y ésta es la mejor ocasión.

Toda la recaudación será destinada a beneficio del Hospital Provincial, que es el hospital de Madrid. Los billetes de favor serían rigurosamente prohibidos.»

Si los convocados aceptan esta invitación de Vicente Escudero—y nosotros, como todos los aficionados al cante puro, lo deseamos sinceramente—, este festival puede marcar una fecha inolvidable en la pequeña historia del cante grande. El propósito caritativo del proyecto se alaba por sí mismo. Y los resultados artísticos de la reunión están garantizados por la calidad, por el estilo de los «cantaores» a los que cita a noble y limpia competición Vicente Escudero.

¡PARA SUS INSTALACIONES!
Azulejos decorados italianos:
15 × 15 . . . . . 3,80 ptas.
108 × 108 . . . . . 2,50 ptas.
IMECA
PACIFICO, 82 - ZURBANO, 65
GLORIETA EMBAJADORES, 7

RADIO Y TELEVISION
ASKAR

regularice su hígado
TOMANDO
UNA CUCHARADA EN AYUNAS, DE
AGUA DE CARABAÑA

CONSEJOS de SALOMON
NOVIOS: ULTIMOS DIAS DE LIQUIDACION DE COMEDORES Y DORMITORIOS
REBAJADISIMOS
MAGNIFICOS TRESILLOS
Ya lo dijo Salomón:
PARA MUEBLES, CALDERON
CALLE DE ATOCHA, 20 (junto Teatro Calderón)

visión
Un nombre y una etiqueta
TERIBER
MARCA REGISTRADA
FIBRA POLIESTER
S.A.F.A.
Certificado de calidad de tejidos y prendas

Setenta años de matrimonio en plena luna de miel

◆ EL: «Nací en Peñalba de San Esteban en 1868 y me casé a los 24 años»

◆ ELLA: «Soy más joven que mi marido, al que conocí a la edad de 14 años; ¡menudos bailes nos echábamos!»

Don Anastasio y doña Dorotea, que llevan setenta años de vida matrimonial, y a los que la provincia de Soria ha tributado su homenaje. (Foto Ríos.)

Hijo, nietos, primos, sobrinos, más de cien forman la lista, que en esta ocasión la cámara materialmente no ha podido plasmar de manera gráfica. (Foto Ríos.)

SORIA. (De nuestro corresponsal, Juan Ríos Suárez.) La provincia de Soria acaba de rendir un gran homenaje al que es matrimonio más anciano en lo que a años de casados se refiere, en estas tierras castellanas. Homenaje que ha sido promovido por el periódico local «Campo Soriano», que formó una gran caravana para llevar la multitud de regalos que con tal motivo le han entregado comerciantes e industriales de Soria a esta feliz pareja, compuesta por don Anastasio Izquierdo Miguel, de noventa y dos años de edad, y doña Dorotea Hernando Soria, de ochenta y ocho.

Puedo afirmar que más de mil personas aclamaron al matrimonio en la plaza de Burgo de Osma, en el momento que salieron a recibir la gran caravana. Y no es de extrañar esto, porque aparte de ser sumamente queridos de todos, doña Dorotea hacía exactamente veinticuatro años que no salía de su casa.

"EL: "NACI EN PEÑALBA DE SAN ESTEBAN, EN 1868"

Don Anastasio Izquierdo, pese a sus años, está lo que se dice fuerte. Su mirada es penetrante, aguda. Su pelo, negro, sin apenas canas. Sus manos ponen al descubierto una vitalidad enorme, encerrada en fuertes venas que semejan cuerdas de guitarra.

—Nací—me informa—en Peñalba de San Esteban, en el año mil ochocientos sesenta y ocho. Sí, aun se hablaba por entonces de Napoleón, créalo.

En el salón de actos del Ayuntamiento, donde se celebra el homenaje, apenas si se puede dar un paso. Junto a uno, don Anastasio sigue la evocación de su vida.

—A los dieciséis años me vine al Burgo de Osma; mis padres tenían una fonda. Yo, con mi hermano Vicente, empecé a trabajar en una herrería, y luego ya me dediqué a la compra y venta de judías y patatas.

Doña Dorotea, que no pierde palabra, alegre y sonriente, pero sin poder evitar que veamos las lágrimas que afloran en sus ojos chiquititos y negros, interviene en la conversación:

—Mi marido tiene cuatro años más que yo; es decir, soy más joven que él. Yo nací en Burgo de Osma el día veintiocho de marzo de mil ochocientos setenta y dos. ¡Claro que me casé enamorada!—exclama a viva voz—. Conocí a Anastasio cuando tenía catorce años. Era mi vecino, ¿sabe? Me gustaba. Menudos bailes echábamos en la plaza. Bailábamos la rueda. Sí, nos casamos cuando yo acababa de cumplir los veinte años.

TODOS LOS DIAS SU PASEO

Ha terminado el acto oficial. La entrevista continúa en casa de los señores de Izquierdo. Un hijo del matrimonio, don Lumberto Izquierdo, doctor en Medicina, me dice:

—Ahí donde ve usted a mi padre, con sus noventa y dos años, todos los días se da un paseo. Dos o tres kilómetros. Nunca ha estado enfermo y su salud es buena. Mi madre está algo delicada, pero no es nada importante.

Don Anastasio se acomoda en un tresillo verde. Posa su mano derecha sobre la frente, pensativo, y luego me pregunta:

—Bueno, ¿qué quiere usted que le diga?

—Todo lo que buenamente recuerde usted.

MADRID, 1910: LE QUISIERON ROBAR LA CARTERA

—Mire, usted—empieza—; yo, en mi vida, tan sólo he hecho que trabajar. Recuerdo que en cierta ocasión, a finales de 1910, fuí a Madrid a vender unas judías. Allí quisieron robarme la cartera; lo consiguió el granuja aquél, pero yo salí corriendo tras él y lo atrapé. No llevó frío, no. Le di dos buenas bofetadas—termina diciendo, mientras se sonríe.

—Es que tú siempre has tenido el carácter un poco fuerte—media su esposa.

—¿Y usted?—Pregunto.

—¿Yo? ¡A mí ya no me dejan chillar!

—Don Anastasio, pregunta indiscreta: ¿Ha reñido muchas veces con su mujer?

—Regañar, de verdad, nunca; ahora que de vez en cuando no hemos estado de acuerdo.

—¿Y en este momento?

—En este momento, sólo esperamos morir en buena paz.

EN DILIGENCIA Y EL CUPLE

Empieza a nochecer sobre Burgo de Osma. El matrimonio se mira y durante unos instantes nadie dice nada. Es doña Dorotea quien rompe el silencio:

—El primer hijo lo tuvimos al año de casados. Luego vinieron otros cuatro más.

—Una cosa: hábleme de la vida de entonces.

—Todo era muy diferente a ahora. Ibamos a Madrid y a Soria en diligencia. A Madrid tardábamos casi dos días en llegar. Había que hacer noche y cambiar de caballos, era cuando el cuplé estaba en pleno furor. Aquí, en el Burgo, cuando llegó el primer coche, se cantaba un cuplé que decía: «El automóvil, mamá, —ya va a la Rasa; —por espacio de días, mamá, —habrá desgracias...» Aparte de esto, entonces había más formalidad en todo, y no digamos en los tratos. Yo compré un caballo a cambio de judías. No hizo falta hacer escrito alguno.

—Dígame, ¿qué costaba entonces una arroba de patatas?

—Sesenta o setenta céntimos.

ESTANQUERO Y NO FUMO

Hasta nosotros llegan las voces y las canciones de los familiares de don Anastasio y doña Dorotea, que pasan de cien, y que en alguna habitación de la casa están celebrando el día «a su aire», como se dice por aquí. Las palabras fluyen de la boca del anciano, seguras, concisas.

—Claro que me acuerdo cuándo se perdió Cuba; un cuñado mío estuvo allí: el tío Emilio—se dirige a su hijo—ascendió a cabo.

La existencia de este hombre ha sido una completa lucha. En su vida ha hecho muchas cosas. Ha sido alcalde de Burgo de Osma dos veces, y concejal, muchas. Sobre la marcha me suelta:

—He tenido un estanco y, créame, nunca he fumado.

La conversación cambia de tercio, nunca mejor la expresión. Se habla de toros:

—La plaza del Burgo de Osma se inauguró en mil novecientos cinco—me explica don Anastasio—. Aquello eran toros y toreros, y no los de ahora...

—Diga usted—interviene un sobrino—que mi tío ha estado viajando por toda España hasta que cumplió los ochenta y cinco años.

UN TIRO EN EL PALADAR

—Cuando tenía la ferretería, porque yo he tenido también una ferretería, ¿sabe?, vino un amigo a que le arreglara una pistola, y la mala suerte quiso que mientras la reparaba, se me disparase, sin yo saberlo. Me sacudí un tiro en el paladar, de esto hace ya mucho tiempo, pero como quiera que me quedó algo, el doctor Tapia me operó hace pocos años y me extirpó la campanilla. Por cierto que aún quedan en el Burgo muchas de las verjas que yo hice.

—Yo me voy a la cocina—exclama doña Dorotea, y como lo dice lo hace.

Nosotros también nos vamos. En nuestra mente fluye la última pregunta:

—¿Cree usted, don Anastasio, que son el matrimonio que más años lleva casados en España?

—Hombre, no lo sé, pero creo que sí; setenta años son muchos años.

—¿De matrimonio?

—No, señor; de vida, nada más.

Por nuestra parte, mientras no se demuestre lo contrario, seguiremos pensando que, efectivamente, es el matrimonio más añejo de todos los de España, en cuanto a años de vida matrimonial se refiere.

Blanca Alvarez escribe: "La familia que no existió"

El maniquí

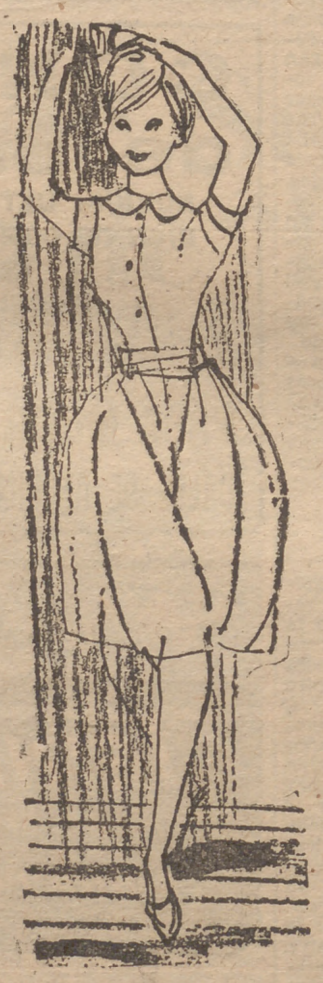

ESTOY dispuesto a ser un número más en las filas de los precursores. No me importa el escarnio, ni la befa, ni la burla, ni la risita solapada, ni el codazo en las costillas... ¡He dicho que voy a «pasar» una colección de modas para caballero—¡fijaos, he dicho caballero!—, y voy a pasarla! Y si en mi familia no encuentro comprensión ni apoyo, que sea la familia la que costee mi viaje a Francia, esencial para mi completa formación universitaria. ¡He dicho!

Miguel ha comunicado medio en broma su determinación a la familia. Llevaba muchos días madurando la idea que le brindó un compañero, y mantuvo consigo mismo una lucha tremenda. Necesitó invocar al Greco, a Leonardo, Gutenberg, a Colón, a los Lumière... Pidió ayuda moral a cuantos tuvieron que abrirse camino entre las terribles cadenas de prejuicios que han sido en el mundo desde que el mundo existe. Consultó con su conciencia. Examinó el «caso» desde todos los ángulos en que la sociedad—medio gazmoña, medio precavida, un tanto anquilosada y un mucho criticona — habría de mirar su decisión. Luego recordó a su familia. Toda la serie de responsabilidades que el individuo contrae hacia su centro vital se le representó en noches de insomnio y casi de calentura... Una madrugada, cuando los pájaros iban a tocar la más bella de las dianas, Miguel tuvo una sueño inspirador, nítido:

En un espacio sin límites, sin color, sin sonido, se alzaba una balanza como la que sostiene en sus manos esa escarnecida dama que llamamos Justicia. Miguel, salido de sí mismo, esperaba «algo» suspendido en la nada. Pronto escuchó una voz que le interrogaba sin emplear palabras:

—¿Qué es lo que te empuja a romper con los tiempos pasados?

—El deseo moderno de salir de mi pequeño mundo y el afán de aprender para tiempos futuros.

Miguel advirtió que uno de los platillos se inclinaba como empujado por un peso apenas perceptible.

—¿Qué es lo que te aconseja tomar un femenil empleo para lograr tan altísimos fines?

—Bueno, verás. Es difícil, tal como está hoy la vida, decir qué empleos son propios de una mujer y cuáles de un hombre. Hoy los hombres limpian cristales, cortan y cosen trajes, inventan guisos, manejan telares, hacen punto a máquina, plantan y cuidan flores, buscan la forma de hacer de los hogares lugares agradables... Mientras que las mujeres pilotan aviones, llevan secretarías, escriben en la Prensa, votan leyes, revolucionan las artes o llevan a su casa el sustento diario. Por esto que te digo comprenderás que para mí no es el oficio el que hace hombre al hombre o a la mujer, mujer, sino que es el «ser humano», así, en abstracto, quien comunica sus propias cualidades y sus «calidades» a la labor que emprende.

La balanza se inclinó nuevamente. Y de nuevo preguntó la voz que no tenía sonido:

—¿Juras, entonces, que habrás de conservarte como eres —viril, enérgico, soñador, amable, digno, veraz, falto de vanidad—, sin permitir que el oficio te deforme, y que serás tú quien prestará al oficio lo que es mejor en ti?

—Lo juro.

—Lucharás contra todas las trampas que te tenderán la costumbre, los prejuicios, la timidez, la murmuración o la calumnia, hasta tu propia gente?

—Lucharé.

—Bien, hijo. La balanza te ha dado la razón. Pero antes de marcharte dime aún: ¿amas el nuevo empleo que acabas de elegir?

Miguel se quedó pensativo. Pudo decir que sí, pero prefirió responder la verdad:

—No lo amo, porque sólo lo elijo como un medio. Necesito dinero para viajar, para perfeccionar lo que ha de ser mi verdadera vocación, para aprender junto a maestros nuevos. ¿No es lícito ganar ese dinero de una manera honrada? ¿No es obligación que ayude a mi familia a educarme?

* * *

Rosarito, don Juan Antonio y Paloma estuvieron presentes el día en que Miguel desfiló luciendo nuevas modas para caballeros. Rosarito le miraba extasiada:

—No es porque sea mi hermano, pero ¿a que es el más guapo?

HORA Y MEDIA DE VUELO ENTRE BARAJAS Y CIAMPINO, A BORDO DE UN BOEING 707

40 horas de ROMA

Por TICO MEDINA

- **284 columnas y 164 esculturas en la plaza de San Pedro**
- **En la tumba de Pío XII reza llorando un obispo negro**
- **El cura de la caña--confesor en tres idiomas--perdona los pecados dando un golpe en el hombro del penitente**

La gente bebe agua en la fuente vaticana de las Tres Tiaras. En las tiendas se venden "souvenirs" religiosos. Usted puede comprar desde monedas y sellos con el perfil de Juan XIII, hasta rosarios de huesos de aceituna, con tierra santa dentro. Hay pañuelos de seda con la plaza de San Pedro. Camafeos con la basílica. San Cristobalón en alpaca, para los conductores. Denarios del Año Santo, para turistas. Cuando nos bajamos del autobús, una plaga de compradores con chapas en las chaquetas nos rodean.

En la plaza de San Pedro, un hombrecillo de gafas vende "L'Osservatore Romano". Hay más de veinte coches de caballos, con grandes quitasoles de tela de gabardina de uniforme americano. La plaza está rodeada de una cuádruple hilera de columnas. Una señora noruega pinta, a la sombra de una fuente, las altas ventanas del palacio del Papa. A la derecha de la basílica, enorme, inquietante, están las galerías de la casa de Juan XXIII. Todas las ventanas, cerradas con doble persiana blanca metálica. Sólo una, la segunda del último piso, está abierta. Aquí se asoma la sonrisa del Papa los domingos, a las doce de la mañana. Carabinieri han de contener, cogidos de la mano como niños del colegio, a la multitud. Unos chiquillos dormitan en el fresco. Se repite la vieja estampa de la doble hilera de niñas —vestidos negros, cuellito redondo, blanco— que van con la monjita a la basílica. Un turista nepalés, en camisa, con aire de peregrino de los de concha y bordón, besa la cruz de la puerta Santa, tapiada a cal y canto, destapada cada veinticinco años.

La basílica de San Pedro. No se puede reprimir el calofrío. La luz de las vidrieras deja escapar dos rayos sobre el confesonario de un cura de los de la caña. "La Piedad", de Miguel Angel, sobrecoge. Tiene el nombre del genio grabado en la banda que cruza el pecho de la Dolorosa. Un Papa, tras el encaje de piedra de su tumba. Tiene la cara y las manos en plata dorada. Bajo las túnicas está el cuerpo embalsamado. Los guardias vaticanos, en traje de calle, pasean las losas de la iglesia más grande del mundo, haciendo sonar los espolines. Unos alemanes, que han llegado esta mañana siguiendo a un cura con baberito, han instalado un orfeón colosal, rodeando la tumba de San Pedro. El Papa Barbieri hizo el altar central con el bronce de un templo romano encontrado. Un dato: me dicen que son doscientas ochenta y cuatro las columnas que hay en la plaza, y que hay ciento sesenta y cuatro esculturas coronando el milagro de la piedra.

Todo está lleno de Bernini en el paseo de esta tarde. Como casi toda Roma. De punta a punta de la ciudad emerge el genio de este escultor romano, que vivió cien años y que trabajó día y noche. Esculturas, columnas, monumentos...

Bajamos a la tumba del Papa Pío XII. Se llega a ella por una rampa de piedra. No hay escaleras. Las luces están empotradas en la pared, al otro lado de una tulipa de cristal. El cuerpo del Papa Pacelli está dentro de un sarcófago de mármol. Flores frescas, lirios, azucenas, rosas y claveles. Un obispo negro —le reluce el anillo morado—reza arrodillado. Tiene dos grandes lágrimas en los ojos. Su capellán, un sacerdote europeo vestido con pantalón, le ayuda a levantarse. Da calofrío. La muerte está demasiado cerca, demasiado reciente. Emociona. Aquí no se pueden hacer fotografías. Arriba, el cura de la caña, que confiesa en tres idiomas, noruego, alemán y francés, da un cañazo y reza en silencio. Por una facultad especial de la Iglesia, quedan automáticamente perdonados los pecados del penitente. Disparo mi máquina. Un guardia de bicornio gira sobre los talones de las botas de charol. Sonrío. El también. Abro las manos inocentes. El cura de la caña me perdona también porque me saluda. Todo resuelto. No he cometido pecado, ni siquiera venial.

El Museo Vaticano. Los turistas se sientan en el suelo a la espera de turno. Los autocares se alinean, como cuando hay partido en Bernabeu para la Copa de Europa en unas semifinales. Trescientas liras la entrada. No miran las cámaras fotográficas con buenos ojos. Hay que esconderlas o entregarlas al final de la escalera, en bronce, que no se encuentra con la que baja jamás. Le dan a uno un volante y depositan la máquina junto a otras doscientas.

Cuadros, esculturas, miniaturas, joyas, grupos, tapices..., dos de la escuela española me llaman poderosamente la atención. No sé por qué, al verlos pensé que eran españoles, y no sé nada de tapices. Los ordenanzas del Museo, hombres largos, estirados, serios, enlevitados, pasean arriba y abajo con dos aparatos de rayos X en la mirada. Nos asomamos a una ventana de la galería:

—Aquí están los jardines del palacio del Padre Santo. Por ahí pasea de mañana y al atardecer.

Cuando pasa uno al ala del palacio de los Borgias, todo cambia. Da la misma sensación del descubrimiento del sitio de los Austrias luego de cruzar los salones de los Borbones en El Escorial. Todo es más austero, más severo; mosaico en el suelo, madera, armas y hierros negros. Un ordenanza lee "Oggi" a la vera de un espadón que pone la carne de gallina. Una sortija con un veneno.

Volvemos a bajar. La capilla Sixtina. Atravesamos una pequeña portezuela. El milagro aparece de pronto. Miguel Angel estuvo cuatro años sin salir de esta sala inmensa pintando día y noche con la sola compañía de un paje que le arreglaba los pinceles y le preparaba las pinturas. Los alumnos de Sandro Boticelli se quedaron en cueros ante el prodigio del pintor de la nariz rota. No salió nunca de aquí. El techo es algo que no se olvida. El Juicio Universal del frontal, tampoco. Se sienta uno en alguna de las sillas de vieja madera donde se sientan los cardenales el día de la elección de Papa, y se abren los ojos... Mire usted bien, que no es cosa que se vea todos los días. Dicen que Miguel Angel tiró un día un tintero a la cabeza del Papa porque entró a interrumpirle. El rostro del genio está en la piel de San Bernardino, "porque también a él lo despellejaron con sus críticas". Una mujer menudita hace miniaturas sobre marfil, de las Sibilas, las Vírgenes, los demonios, sentada en una mesa. Cada cámafeo vale alrededor de las trescientas pesetas, pero se pueden dar besadas. En la capilla Sixtina no hay luz eléctrica. Una de las altas vidrieras tiene una mancha oscura. "Por ahí sale la "fumata" el día que se elige Papa...".

Camino del Coliseo nos detenemos un segundo. En la iglesia de Montserrat está la tumba de Alfonso XIII. El autobús nos deja en la fontana de Trevi. Llamamos a la puerta. Un hombre, serio, pantalón gris, camisa sin corbata, serio, educado, nos lleva a través de la galería con macetas.

Se encienden unas luces a nuestro paso. "Aquí yace Alfonso XIII...". Un ramo de claveles frescos, sobre la piedra. Alguien los ha puesto esta mañana.

(Continuará.)

A la puerta del Museo Vaticano, los turistas esperan. (Foto del autor.)

Transistores: técnica alemana
2 en 1 . . . . . 2.745 ptas.
Dos ondas . . . 3.330 ptas.
¡Mejor que el mejor extranjero!

IMECA

GLORIETA EMBAJADORES, 7
PACIFICO, 82 - ZURBANO, 65

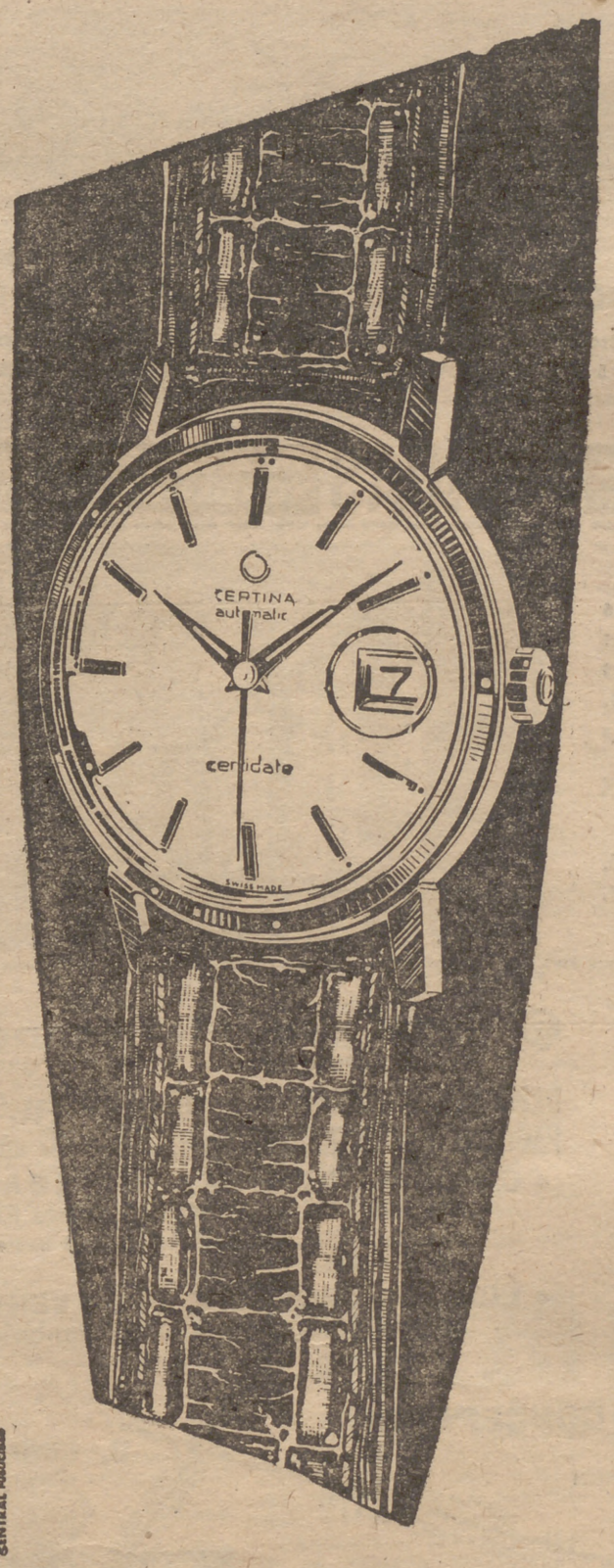

CERTINA-DS

EL RELOJ MAS FUERTE DEL MUNDO

CERTINA
CERTINA

CERTINA encierra todos los adelantos de la técnica suiza de relojería. La perfección de una novísima fábrica y una genial idea de simplicitud mecánica han logrado presentar un reloj de la más alta calidad a un precio asequible.

AL ALCANCE DE SU PRESUPUESTO...

CERTINA
CERTINA

CERTINA el reloj que recomiendan los relojeros de garantía del mundo entero. Compárelo cuidadosamente con los relojes más cotizados, observará que sólo difiere en el precio.

AL ALCANCE DE SU PRESUPUESTO...

CERTINA
CERTINA

CERTINA DS. con doble seguridad. La última maravillosa creación de la industria suiza. Automático, Impermeable, Antichoque. Resiste golpes que ningún otro reloj del mundo podría soportar.

AL ALCANCE DE SU PRESUPUESTO...

CERTINA
CERTINA

MADRID, ACTUALIDAD

HOY

Información religiosa

Día 28, sábado.—Santos: Agustín de Cantorbery, Justo, Senador, Germán y Podio, obispos; Emilio, Félix, Crescente, Luciano, Eladio, Pablo, Elcónida, Príamo, Dioscórides y Crauno, mártires, y Bernardo de Mentón, confesor.

Misa de San Agustín, de blanco.

ASAMBLEA DE EJERCITANTES DE SANTA TERESA Y SANTA ISABEL

El domingo, a las nueve y media de la mañana, en la parroquia de Santa Teresa y Santa Isabel, se celebrará la bendición de la bandera de la Legión de Ejercitantes de dicha parroquia de la Obra de Cooperación Parroquial. El acto será presidido por el obispo auxiliar, don José María García Lahiguera. Después de la misa de comunión general habrá un desayuno y asamblea, en la que tomarán parte destacadas personalidades. A dichos actos puede asistir quien lo desee, pidiendo las invitaciones a los teléfonos 234299 ó 484829.

TRIDUO A LA VIRGEN DE COVADONGA

La Congregación de Nuestra Señora de las Batallas y de Covadonga celebrará su tríduo anual en honor de la Santísima Virgen, que empezará hoy en la parroquia de San Jerónimo el Real, a las ocho y media de la tarde.

Ocupará la sagrada cátedra el padre José María Alonso Busto, S. J.

Avisos varios

ACTOS PARA HOY

A las siete y media.—Instituto Alemán.—Concierto de Narciso Yepes.

— Casa de Cisneros.—"El lenguaje en los enfermos mentales", por don Juan Antonio Vallejo-Nágera.

A las ocho.—Escuela Superior de Comercio.—"Evolución de la inspección tributaria en Méjico", por don Eugenio Tapia Acuña.

— Ministerio de la Vivienda.—"Necesidad de la belleza en los objetos de uso diario", por don Miguel Fisac.

— Colegio de Médicos.—Clausura del curso de la Academia de Deontología Médico-Farmacéutica.

— Capitanía General.—"La Iglesia del silencio", por don Eduardo Blanco Rodríguez.

A las ocho y cuarto.—Academia de la Historia.—"La independencia del Plata en los papeles del Archivo de Marina", por don Julio Guillén.

A las once y cuarto.—Colegio Mayor Diego de Covarrubias.—"La aventura del junco "Rubia", por don José María Tey.

MATRICULA EN LA ESCUELA PREPARATORIA DEL INSTITUTO RAMIRO DE MAEZTU

Ha quedado abierto el plazo de admisión de solicitudes de niños comprendidos entre los cinco y ocho años de edad para cubrir las vacantes que se han producido por pase a la Enseñanza Media de los alumnos de ingreso de esta Escuela Preparatoria. Las pruebas de admisión tendrán lugar durante el mes de junio.

DECLARACIONES SOBRE EXISTENCIA DE BENCENO

Se recuerda a las empresas afectadas por la orden de la Presidencia de 14 de septiembre de 1959 sobre fabricación y empleo de disolventes y otros compuestos preparados con benzol y otros productos que contengan benceno, la obligación que el artículo 5.º de la orden les impone de comunicar a estas Delegaciones de Trabajo e Industria las medidas que tengan adoptadas en relación con las instrucciones publicadas en el "Boletín Oficial del Estado" de 8 de marzo del año en curso. Con objeto de facilitar a las industrias el cumplimiento de tal obligación, se concede un nuevo plazo de quince días, dentro del cual deberán ser remitidos a estas Delegaciones los correspondientes datos por aquellas empresas que no lo hayan podido realizar hasta el momento presente.

1.er GRAN FESTIVAL DE LA MODA

(Benéfico)

Noche del sábado, 28

JARDINES DEL RETIRO

Presidido por las excelentísimas señoras duquesas de Alba, Pastrana y Sueca; embajadora de los EE. UU., marquesa de Casa Pizarro y señora de Fierro.

Patrocinado por el Excelentísimo Ayuntamiento de Madrid.

Organizado por el Grupo Nacional de Alta Costura Española, con la participación de

27 Firmas y 80 Maniquíes

Cena americana. Baile. Desfile de modelos con espectáculo, bajo el grito: "MADRID, CAPITAL DE LA MODA"

Reserve su mesa: Hotel Ritz o Grupo A. C. E., Velázquez, 22 - Teléfono 35 83 30

EL TELEFONO DE PUEBLO, 25-61-32

VISTIENDO a la MADRILEÑA

CASI va a empalmar el Festival de la Moda, patrocinado por nuestros regidores municipales y damas elegantes, con la Semana del Algodón, apadrinada por el Sindicato Textil.

La fiesta del Retiro es benéfica y, por tanto, como todas ellas, resultará carísima. Los beneficiados directamente van a ser los niños, que lo necesiten, del barrio de Estrecho, y los huerfanitos de la Diputación. Lo que en París suele resolverse con un baile de ópera, aquí lo haremos con un Festival de Moda. Indirectamente resultará beneficiado Madrid.

No tenemos Opera, y no es culpa de los aficionados madrileños, aunque ya la afición se va perdiendo, al menos en su solera, por falta de práctica. Pero moda, sí tenemos. Merece un festival. La estampa antigua de «estudiantes y modistillas», el «Rosa de Madrid», etc., se está acabando. Porque no es que no haya modistillas; es que las mecanógrafas y las compañeras de curso las hacen seria competencia en el corazón y la vida estudiantil.

Lo que sí sigue siendo Madrid es una ciudad muy bonitamente vestida. La francesa es la mujer más elegante del mundo, la inglesa viste como nadie de sport, la romana posee gracia altiva y anda como nadie —sí, mejor aún que en el Relicario—, la vienesa posee el gusto refinado del detalle. Pero todo esto es una minoría adinerada y selecta. Coja usted cualquier mañana de una ciudad europea, meridional o neblinosa, y verá por todas partes chicas sin pintar, sin peinar, vestidas de chico, con cara de malhumor que van a su trabajo. No es cosa, a las ocho de la mañana, de estar de punta en blanco. Claro que sí van cómodas y limpias. De esto de la limpieza femenina había mucho que hablar. Desde la norteamericana, que se laav con «col-cream»; la inglesa, sin agua caliente aún en muchas casas, residencias y colegios de señoritas, y las escasas y deficientes instalaciones sanitarias en muchos barrios bien, y bien antiguos, de capitales europeas, puede que la madrileña no tenga que envidiar a ninguna mujer del mundo en el cuidado de su persona. Pero lo que es sorprendente es el impecable aspecto de la madrileña madrugadora y soltera. La chica que va a su trabajo.

Bien calzadas, perfiladísimo el peinado y los detalles. Vestidas con gracia. Una muchedumbre de mujercitas en las que el trabajo no empece la feminidad. Antes bien, diríase que la agudiza. Todas muy puestas. Las alegres horas de la mañana trabajadora son bien distintas de la ola gris que se desata en las calles atareadas del mundo.

Por su gusto, la madrileña se merece el Festival. Y los modistos españoles, también. Sería una cosa preciosa que los asistentes al Retiro se decidieran, los pudientes, a gastar su dinero patrióticamente en modistos españoles. Yo escribo modistos, con «o» en masculino. Las modistas son más baratas. Mujeres y les falta ese último toque de estilo que da la mano masculina.

Una inversión económica, como la que hace Pedro Rodríguez en sus presentaciones de colección, tiene el riesgo de los costosos trajes que no se compran. Porque, a lo mejor, las damas que tienen medios, ya han hecho locuras con su dinero en París. Y en París privan firmas españolas, como Balenciaga y Castillo. Estas firmas tuvieron que buscar fuera su mercado.

Hace bastante tiempo, al comenzar la primavera, asistimos a un desfile de gran tono, el de Rafael Gullón Walker. Por cierto, hubo el detalle que la modelo más distinguida y bien plantada, que llevaba con más gracia, era una linda señorita morena, hija del propio modisto. Cuando supimos que Gullón, además, tiene casa en Nueva York, nos quedamos perplejas. Ganar en pesetas es nadería comparado a ganar en dólares. Todos los modelos, algunos veraniegos dignos de vestir sirenas, nos parecieron entonces un sacrificio económico del modisto a la honrilla nacional. Vamos, cosas del madrileñísimo hermano, especialista en nuestra capital y provincia, el periodista Antonio Gullón.

Quizá el Festival de la Moda sirva para que el gran mundo, que ha de sostenerlo y asistirlo con sus más que decorosos medios, fije sus ojos en la alta costura madrileña. Si ellos, los modistos españoles, triunfan en la riqueza extranjera, deben de triunfar mandando, sin el aval de París, en la nacional.

Luego queda la madrileñita media, la que viste de buen tono la ciudad, sus calles. La que no va en Mercedes, ni pisa las suites de los grandes hoteles, ni las comidas de gala de los palacios. Para ella deben pensar también, pues viste nuestro asfalto, los grandes del Festival. Quizá asociados con algunos grandes de los almacenes, pienso, inevitablemente, en el emprendedor Pepín Fernández, habrá que lanzar modelos a la última, en serie, y de todas tallas —que la Revoltosa, la Casta, la Susana, y hasta la Señá Rita han crecido en las últimas generaciones—, dibujados por los modistos nuestros. De los salones a la calle tiene que haber una nueva ola de elegancia. Gusto hay, genios creadores también. Acaso nos falten medios materiales. Y he aquí dónde veo enlazadísimo el Festival de la Moda con la Semana del Algodón.

Eugenia SERRANO

Hallará el PISO deseado...!!

LOS BARRIOS DE NUEVA CONSTRUCCION MEJOR SITUADOS DE MADRID

1 PISOS MAGNIFICOS, (3-4-5-6-7 habitaciones) exteriores, con amplias terrazas.

Gas en todos los pisos. EXENCIONES TRIBUTARIAS • COMUNICACIONES inmejorables: METRO.-AUTOBUSES modernísimos desde CIBELES (Correos fachada calle Montalbán); NARVAEZ-FELIPE II y METRO de VENTAS respectivamente. TRANVIAS: números 1 y 5 desde la Plaza de MANUEL BECERRA.

PISOS DESEMBOLSO INICIAL: desde 25.000 PESETAS RESTO DEL PRECIO CON GRANDES FACILIDADES: EN 10 Y 30 AÑOS TIENDAS EN ALQUILER Y EN VENTA CON GRANDES FACILIDADES

2 PISOS de LUJO con amplias terrazas en este moderno edificio, frente a los 100.000 m² de parques y jardines del BARRIO DE LA CONCEPCION.

• 6 y 7 grandes habitaciones más servicios • 2 cuartos de baño.
• Cocinas eléctricas y de carbón • Cuarto trastero en sótano • Parquet, etc...
• Exenciones tributarias.

DESEMBOLSO INICIAL: desde 102.000 y 83.000 Ptas.
PAGO DEL RESTO DEL PRECIO: en 10 y 30 años.

FONTAN

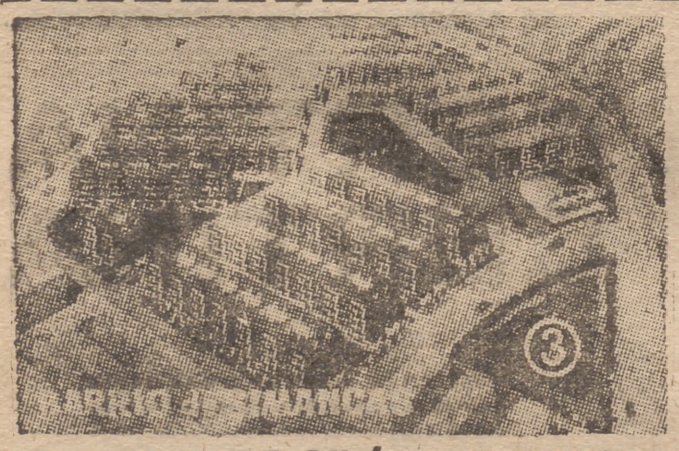

3 PISOS confortables, todos exteriores con amplias terrazas.

DESEMBOLSO INICIAL: desde 10.000 Pesetas.
PAGO DEL RESTO DEL PRECIO: en 10 y 30 años.

• COMUNICACIONES RAPIDAS: AUTOBUSES y TRANVIAS desde Pza. de MANUEL BECERRA. DIRECTOS hasta el mismo Barrio
• LOCALES COMERCIALES en VENTA desde 43.000 ptas. de desembolso.

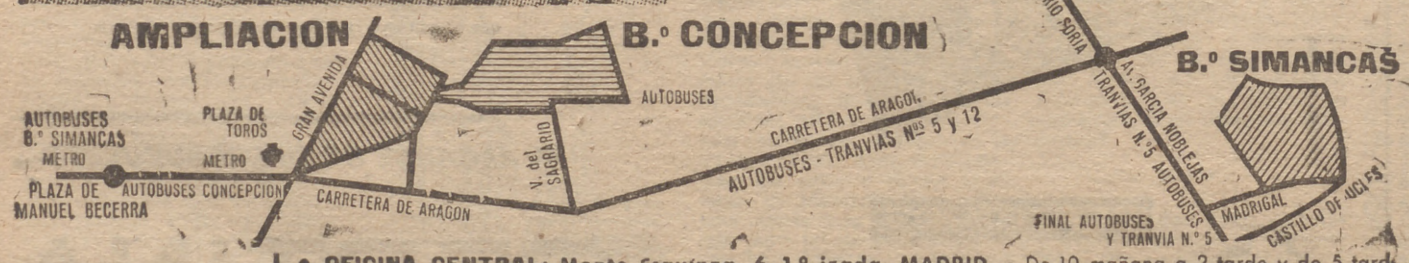

INFORMACION Y CORRESPONDENCIA

• OFICINA CENTRAL: Monte Esquinza, 6, 1.º izqda. MADRID. - De 10 mañana a 2 tarde y de 5 tarde a 9 noche.
• EN LA AMPLIACION DEL BARRIO DE LA CONCEPCION: Final calle Alcalde López Casero (Entrada provisional frente al número 42 de la carretera de Aragón). - Tel. 55 46 33, de 10 mañana a 8 tarde
• Y EN EL PROPIO BARRIO DE SIMANCAS: Final calle CASTILLO MADRIGAL DE LAS ALTAS TORRES, 1. De 10 de la mañana a 8 de la tarde.

SERVICIO PERMANENTE INCLUSO DOMINGOS Y FESTIVOS

EMBARCADERO CLUB

RESTAURANTE

Paseo Santa María de la Cabeza, 86 - Teléfono 30 31 59

Exito arrollador del espectáculo arrevistado

SHOW FOR YOU

PRACTICAS DE OFICINA

Mecanografía al tacto, dictado microfónico. Taquigrafía, dictado magnetofónico. Cultura general. Contabilidad. Todos nuestros alumnos salen colocados. Pida plan de estudios "El porvenir en su mano", que regalamos. Alquilamos a domicilio máquinas de escribir nuevas a particulares y empresas.

Diríjase hoy mismo a la

ACADEMIA CABALLERO

Calle Santa Bárbara, 4 (junto Fuencarral, 57). Metro Tribunal. Teléfono 21 94 14 - MADRID-10

CARTELERA de ESPECTÁCULOS

GACETILLAS

TEATRO ESPAÑOL

Gran éxito de la obra más ingeniosa y divertida de los hermanos Alvarez Quintero. «El genio alegre». Tres últimos días.

«EL GENIO ALEGRE»

de Serafín y Joaquín Alvarez Quintero. Una bella obra de fundamental optimismo. Todos los días tarde y noche. Teatro Español. Tres últimos días.

TEATRO GOYA

Los Títeres, Teatro de la Sección Femenina. Mañana, 4,30, infantil. Espectáculo dedicado a los estudiantes de Bachillerato. Tres entremeses de Cervantes: «La guarda cuidadosa», «Los habladores» y «El retablo de las maravillas». Dirección, Suárez Radillo. Localidades desde 10 pesetas.

ORQUESTA SINFONICA
(Orquesta Arbós)

Segundo concierto primavera, lunes 30, teatro Español, 7,30 tarde. Director, Vicente Spiteri. Programa: «Esclavos felices», Arriaga; «Cojo enamorado», Halffter; «Concierto orquesta», Bela Bartock. Butaca, 50 pesetas. Localidades desde 5 pesetas.

TEATRO

Funciones para mañana

ALCAZAR.—(21-22-52.) (Revistas Ramón Clemente.) 7-11: ¡Cásate con una ingenua! (de Muñoz Román, música del maestro Alonso), con Ethel Rojo y Juanito Navarro.

BEATRIZ.—(25-31-08.) 7-11: El pecado vive arriba, con Juanjo Menéndez y Mercedes Alonso. Dirección, Cayetano Luca de Tena.

CALDERON. — (39-13-33.) 7 y 11: Marifé de Triana en La princesa Alegría (de Llabrés, Perelló; música de Montorio).

CIRCO AMERICANO. — (Avenida Generalísimo. Telf. 54-56-36.) ¡3.ª semana triunfal! 7,15-10,45: La pista fantástica, Fabulosa superproducción mundial. 25 atracciones universales. Forgie and Cie., Arthur Klain, Adanos, Sister Rivas, The Niemens, Troupe Robertis, Digger aerial Ballet, el baloncesto aéreo, Trío Lorandos, los Olympiades de oro, 12 American Trotters, The Riegels, Miss Lilian, los famosos Hermanos Moreno, superclowns; los Tarzanovas en la cúpula, los elefantes babys, Koeler y sus caballos árabes, Paul Noel y sus leones, Marffa La Corse y sus tigres, Mr. Holt y su grupo de cebras, la lámpara maravillosa con Aladino y su desfile Las mil y una noches, pistas rodantes, cuadros fantásticos. Presentan Alicia Altabella y Rolland Sollath. Localidades con cinco días. Servicio autobuses salida. Jueves y festivos, tres funciones: 4,30, 7,30 y 11. Parque de fieras, visita desde las 11.

COMEDIA.—7,15-11,15: Las niñas terribles (de Alfonso Paso), con Luis Prendes, Nuria Torray, Luchy Soto y J. L. López Vázquez. Dirección, Alberto Closas. Ultimos días.

COMICO.—(Cía. Lili Muratl.) 7-11: La mujer de tu prójimo (de Tejedor).

ESLAVA.—(31-19-64.) 7,15: Antonio Prieto y Carlos Larrañaga en La isla soñada (Nicolaj; versión libre de Juan Ignacio Luca de Tena).—11: Western Theatre Ballet. Domingo, 7: Western Theatre Ballet.—11,15: La isla soñada.

ESPAÑOL.—(Compañía titular. Director, José Tamayo.) 7-11: El genio alegre (de Serafín y Joaquín Alvarez Quintero). Dos últimos días.

FUENCARRAL.—7-11: La pareja de la simpatía Carmen Morell-Pepe Blanco en Luz al personaje.

GOYA.—(25-32-17.) (Compañía de Conchita Montes.) 7-11: Diana está comunicando (de José López Rubio). Despacho anticipado sin aumento.

GOYA.—Los Títeres, Teatro de la Sección Femenina. 4,30, infantil. Espectáculo dedicado a los estudiantes de Bachillerato. Tres entremeses de Cervantes: La guarda cuidadosa, Los habladores y El retablo de las maravillas. Dirección, Suárez Radillo. Localidades desde 10 pesetas.

INFANTA ISABEL. — (21 - 47-78.) 7 y 11: Cosas de papa y mamá (obra cómica de Alfonso Paso). Isabel Garcés en una interpretacion excepcional, sin precedentes en nuestra escena, con Manuel Dicenta y toda la compañía titular. («Cosas de papá y mama» nos hace reír a mandíbula batiente», Alfredo Marquerie, «A B C».)

LARA. — (21-16-31.) 7-11: Los años del bachillerato (por Andrés Mejuto, José Luis Pellicena y compañía titular). 165 y 166 representaciones.

LATINA.—7-11: Antonio Casal, Mary Begoña, María Martín, en la revista ¡Ay, qué picaras faldas!

MARAVILLAS. — (Cía. comedias cómicas Paco Martínez Soria.) 7 y 11: El juguete cómico en tres actos de José de Lucia Me ha caído una mancha. Ría con Paco Martínez Soria en una interpretación distinta y original.

MARIA GUERRERO. — (Teléfono 31-76-94.) 7 y 11: Gran éxito cómico de La última opereta (de Tono y Jorge Llopis). Intérpretes principales: Lina Rosales, Angel Picazo, Mariano Azaña y Gabriel Llopart, con la colaboración extraordinaria de Amelia de la Torre. Dirección, Claudio de la Torre. Dos últimos días.

MARTIN. — (Revistas maestro Cabrera.) 7-11 (¡éxito bomba!): Una chica para todo (de Leandro Navarro, hijo, y maestro Cabrera). Protagonista: Raquel Daina en la revista más original y divertida.

PRICE.—(21-63-19.) 7-11: Circuitos Carcellé presenta un nuevo programa altas variedades con Carmen de Veracruz, Tomás de Antequera, la Diamante Negro, José Luis Campoy y los famosos Krik-Krak, etc. 20 atracciones excepcionales. Localidades, 5 a 25 pesetas. Penúltimo día.

RECOLETOS.—(26 - 98 - 78.) 7-11: Amparo Soler Leal en Minouche (adaptación libre de Tono).

REINA VICTORIA. — (Compañía comedias cómicas Manolo Gómez Bur.) 7-11: ¡Béseme usted! Margot Cottens con Olga Peiró. ¡Divertidísima!

ZARZUELA. — (Dirección, Lola Rodríguez de Aragón.) (Compañía de Celia Gámez.) 7 y 11: Exito extraordinario de La estrella trae cola, de Quintero, Arozamena y una glosa de Ardavín. Música de Alonso, Guerrero, Padilla, Moraleda, Quintero, Francis López, Parada, Morcillo, Lehar, Abraham, Donato y Simons. Dirección y montaje del espectáculo, Celia Gámez.

FRONTON MADRID

HOY, 10,30
Partido de campeonato:

IRURA II - MILAGROS contra VIKI - LOLI

ANITA - VICTORIA contra JUANITACHU - CHIQUITA DE ANOETA

Antes se jugarán otros partidos.

CINE

SESION NUMERADA

ALBENIZ.—6,45-10,45: Segundo grandioso espectáculo Cinerama Holiday. Apto todos los públicos. Nuevos precios. Domingo, 11,30 mañana, función especial. Precios populares.

AVENIDA.—(21-75-71.) 7-10,45: El baile de los malditos (Marlon Brando, Montgomery Cliff, May Britt). Cinemascope.

BARCELO.—7-11: Bachiller en corazones. Eastmancolor.

BENLLIURE. — 7-11: Los implacables (Jane Russell, Clark Gable). Color. Tolerada.

CALLAO.—4,15-7-10,45: El largo y cálido verano (P. Newman, J. Woodward, O. Welles). Cinemascope. Color. 6.ª semana. Sábados, función especial 4,15 tarde. Dos últimos días.

CAPITOL.—7-11: Días de feria. Eastmancolor. Tolerada.

CARTAGO. — (57-70-23.) 7-11: Juicio en las nubes (O. W. Fisher).

COLISEUM. — 7-11: La mujer obsesionada (Susan Hayward, Stephen Boyd, Bárbara Nichols). Cinemascope. Color Deluxe. Sonido estereofónico.

GRAN VIA.—7-11: Lisboa (Ray Milland, Maureen O'Hara, Claude Rains; color) y complementos en color de la boda de la princesa Margarita.

LOPE DE VEGA.—(47-20-11.) 7-11: El vengador sin piedad (G. Peck, J. Collins). Cinemascope. Color.

MADRID.—(Plaza del Carmen. Telf. 21-56-94.) 7-11: No-Do. Documental Lágrimas de la luna. Helena de Troya (Rossana Podesta). Cinemascope. Tolerada menores.

MARVI. — (Cartagena, 89. 45-06-15.) 7-11: Reportaje Copa Europa. Los implacables (Clark Gable). Color. Tolerada.

PALACIO DE LA MUSICA.—5-9,30: Los Diez Mandamientos. Autorizada. 23 semana.

PAZ.—7-11: Luces de rebeldía (James Cagney).

POMPEYA.—7-11: El farsante (Burt Lancaster, Katherine Hepburn). 3.ª semana.

REAL CINEMA.—7-10,45: Rojo atardecer (Yul Brynner, Deborak Kerr). Metrocolor. Reportaje V Copa de Europa.

REX. — (Teléfono 47 - 12 - 37.) Continua de 11 a 6. Numeradas, 7, 9 y 11 (tres sesiones): El traje de oro (Chamaco, Alberto Closas).

RIALTO.—7-11: Luces de rebeldía (James Cagney, Dana Wynter). 2.ª semana.

SAN MIGUEL.—7-11: Juicio en las nubes (O. W. Fischers, S. Ziemann).

TORRE DE MADRID. — Domingos y festivos, matinal a las 11. (47-16-57.) 7-11: Rojo atardecer.

UNIVERSAL CINEMA. — 7-11: Juicio en las nubes (O. W. Fischers, Sonja Ziemann).

SESION CONTINUA

ALBA. — (27 - 07 - 85.) Selecto. Continua 10 mañana: El cerro de los locos. 800 leguas por el Amazonas.

ARGUELLES.—5: Bachiller en corazones. Eastmancolor.

BELLAS VISTAS. — (33-54-44.) Los agentes del quinto grupo y Safari.

BENAVENTE. — 10: Marineros, ¡no miréis a las chicas! (Abbe Lane). Al otro lado del puente (Rod Steiger).

CANDILEJAS. — (Delicias, 51. 28 - 74 - 92.) Selecto, confortable. 5: A la orden, almirante. 800 leguas por el Amazonas. Technicolores. Tolerado.

COLON.—5: El mundo del silencio (color) y Caballero a la medida (Cantinflas). Tolerado.

CONCEPCION.—5: El cerro de los locos. 800 leguas por el Amazonas. Technicolores. Tolerado.

DOS DE MAYO.—5: La novia de Juan Lucero. Un marido en apuros.

GONG.—Continua 5: Duelo en el Atlántico (Robert Mitchum). Cinemascope. Tolerada.

IDEAL.—Continua 5: Los implacables (Cark Gable, Jane Russell). Cinemascope. Technicolor. Tolerada. Pases: 5-7-9-11.

MAGALLANES.—4: De espaldas a la puerta y La ley del talión (R. Widmark). Cinemascope. Color.

MONUMENTAL. — 5: Mañana lloraré (Susan Hayward). Bachiller en corazones. Eastmancolor.

MUÑOZ SECA.—(31-51-41.) 10: Un mundo para mí y Un marido en apuros.

PALACE.—4: El farsante (Burt Lancaster, Katherine Hepburn). 3.ª semana.

PANORAMA.—10 mañana: Rendición..., ¡jamás! Tolerada.

PROGRESO.—5: Duelo en el Atlántico (R. Mitchum, C. Jurgens). Color. Tolerada.

SAN CARLOS. — 4: Scotland Yard y Ama Rosa (Imperio Argentina). Tolerado. 2.ª semana.

SAN DIEGO.—(Pte. Vallecas.) 4: Brindis al cielo. El día de los enamorados. Color. Tolerado.

SOL.—10 mañana: Cenizas bajo el sol y Mesas separadas.

TIVOLI.—5: Bachiller en corazones. Eastmancolor.

SALAS DE FIESTAS

ALCAZAR.—(Parrilla.) Presenta a Miguel de los Reyes y su ballet de arte gitano, Elena Haway, Ballets Diabolinas y Alcázar, Laura Montoy y gran «tablao» flamenco.

CANAIMA. — (Marcelo Usera, 86. Teléfono 39-40-35.) Los Mundarnonik's, Show de Oriente a España. Orquestas: Argimiro Sampedro y Caracas Boys.

CISNE NEGRO. — (Cartagena, 89. Tfno. 45-10-90.) Ría con la gracia indiscutible de El Escamillo. Los Juncales, Marilís de Lagunar.

CLUB MELODIAS.—(Desengaño, 12.) Tarde y noche, grandes sesiones de música moderna. Los Caribyans con Ray Lewis.

CONGA.—Grandes atracciones. Trío del Puente, Elvi Ortega, Carmen Quesada. Orquestas: Sanchiz y Abalos. Canta Néstor.

EL BIOMBO CHINO.—(Music-hall y cha-ya. Isabel la Católica, 6. Tel. 48-50-81.) 7 tarde y 11,15 noche: Gila, el genial humorista, más valiente que nunca... Kira Zelaska, bailarina clásica; Ballet Biombo. Todas las noche, a las 12,30, espectáculo típico español con Paco Torres y María Martín. Orquestas: Vittorio Paltrinieri, maestro Crespo.

EMBARCADERO CLUB.—(Santa María Cabeza, 86. Teléfono 30-31-59.) Restaurante. Show For You con Eva Rik, Ivette Joseph, Gimeno y Francisco Javier, Marinette, Mary Carmen Acevedo y Josele. Grandes orquestas.

ITALICA.—(Bajos Palacio Música.) Presenta, 7-11, su gran espectáculo atracciones Sonia Handerson. Dos grandes orquestas.

J'HAY.—Presenta su programa de atracciones con el ballet de arte español de Manolito León, reaparición de la supervedette Marl Carmen Alvarado, Annette Bischoff & Margot Reitz, atracción acrobática alemana; Ramlah, la reina del desierto; Oscar Alemán y su orquesta argentina de jazz.

MOROCCO.—(Marqués de Leganés.) Presenta: Naima Cherky, Lolo y Lita, Diana Revrey, Alicia Muñoz, Lolita Garrido.

MOULIN ROUGE.—(Molino Rojo. Tribulete, 16.) Típicas atracciones. 12 noche, espectáculo español.

PARRILLA REX.—Maggy Sarragne, Ariele et Andray, David Soto, Lina Bermejo y su ballet, Los Granados, cuarteto italiano Franco Monaldi. Tarde y noche. Teléfonos: 47-12-40 y 47-11-12.

PASAPOGA.—Presenta, tarde y noche, con gran éxito su magnífico programa internacional: El Güito con Carmen Carreras y su cuadro flamenco, The Linstone Dancers, Coral y Carmen, The Marley-Browne Dancers, Gladys del Valle, Laredo y sus violines y la orquesta internacional del momento, Bob Azzam, con Miny Gerard.

RIVER CLUB.—(Leganitos, 41. Junto plaza España. Tel. 46-10-06.) Quiroga España, pareja de arte español, hermanas Ramírez, un desfile constante de bellísimas vedettes con el ballet River Girls y ballet Pepita Jiménez. Orquestas: Flavio Bello y Pinos.

TEYMA.—Tarde y noche: Marisa Reina, Ballet Ducal, Los Manoletes y Zouki and Partener.

TORRES BERMEJAS.—(Mesonero Romanos, 15.) Restaurante y Parrilla Flamenca. Gran cuadro flamenco con Rafael Cruz y Trini España. Los 4 Vargas.

YORK CLUB. — (47 - 12 - 48.) Sensacional éxito del Trío Los Panchos.

OTROS ESPECTACULOS

ACUARIO MADRID. — (Maestro Vitoria, 8. Junto a Preciados.) Fantástico espectáculo submarino.

BOLERA BILBAO. — (Fuencarral, 118.) 11 mañana a 3 madrugada. Pistas reglamentarias. Bar americano.

El mejor programa
DORMITORIOS Y COMEDORES
DIRECTOS DE FABRICA — SE HACEN MUEBLES DE ENCARGO
MUEBLES levante Cta. Santo Domingo, 11

TEATRO MARAVILLAS
Hoy, 11 noche
ESTRENO
del juguete cómico en tres actos, original de JOSE DE LUCIO
Me ha caído una mancha
Vea a PACO MARTINEZ SORIA
EN UNA NUEVA Y GRACIOSISIMA INTERPRETACION

PLAZA DE TOROS DE MADRID
Domingo 29, 6 tarde, un novillo-toro para el rejoneador
ANTONIO MOREDA
Seis novillos de don José Infante Da Cámara, de Portugal, para
EMILIO REDONDO
LUIS ALFONSO GARCES
MANUEL CARRA
Localidades público: sábado y domingo
Taquillas: Victoria, 9

Plaza de Toros de Aranjuez
30 mayo, festividad de San Fernando, seis tarde
GRANDIOSA CORRIDA DE TOROS
Seis hermosos ejemplares de don Salustiano Galache, de Salamanca, para
DIEGO PUERTA
MONDEÑO
PACO CAMINO
Venta de localidades: En Madrid, en las taquillas de Vista Alegre, calle de la Victoria, y en "La Pañoleta", Jardines, 26; y en Aranjuez, en los sitios de costumbre.
Extraordinario servicio de autocares

ASKAR 21 pulgadas. Teclado con 4 pulsadores. Mando a distancia.
CALIDAD EN TELEVISION
34,95 pesetas diarias, sin entrada
IMECA
GLORIETA EMBAJADORES, 7
PACIFICO, 82 - ZURBANO, 65

Era inflexible y jugaba con el corazón de las mujeres como naipes de baraja
ANN BLYTH · PAUL NEWMAN
RICHARD CARLSON · GENE EVANS ·
DIRECTOR MICHAEL CURTIZ
PARA ELLA UN SOLO HOMBRE
(CINEMASCOPE)

DIVERTIDA ORIGINAL MODERNA
UNA CHICA PARA TODO
PROTAGONISTA: RAQUEL DAINA
REVISTAS
Miro. CABRERA
TEATRO MARTIN

¡Sí, señor!
ASKAR ES MEJOR

LA SILLA IDEAL
Bambina
Concha
DE VENTA EN LOS ESTABLECIMIENTOS DEL RAMO
Fabricado por Manufacturas Arrúe, S. A.

Gregorio Sánchez cortó tres orejas en la segunda corrida de Córdoba

Antonio Ordoñez y Diego Puerta lucharon con cuatro toros negativos

EL CONCIERTO DE LA MANO IZQUIERDA

CORDOBA. (De nuestro enviado especial, Gonzalo Carvajal.)—El portón de cuadrillas se abre con golpe seco Tras los alguacilillos están los tres maestros. Sin monteras sus cabezas. Con negros lazos sus mangas. Córdoba, en su segunda corrida, ve el paseíllo como homenaje "in memoriam" de Rafael Gómez (el Gallo). Cuando el despeje llega ante la presidencia, la plaza se hace denso silencio—al calor de los 50 grados soportados al sol—para que durante un minuto todos recitemos de "paternoster" por el eterno descanso del gitano Rafael. Para antes del momento altamente literario del festejo hubo guerra en los tendidos. La corrida prendió fuerte en las gamas cordobesas, y el taquillaje se agotó. Y como el coso califal quiebra ordenanzas y disposiciones al gastarse unos tendidos sin numerar, y como las entradas se han vendido a barullo, casi todos los espectadores, de pie, nos hemos cocido en este horno que fué la plaza de Córdoba.

ANTONIO ORDOÑEZ, CON EL ALTISIMO RANGO MANTENIDO

El "in memoriam" de Rafael Gómez se quiebra en el segundo preciso con una ovación inmensa. Córdoba se alegra de tener pisando la arena de su coso al torero de la máxima importancia. A Antonio Ordóñez. El de Ronda se queda en la boca del burladero. La cara seria, como si intuyese que su primer enemigo, de Benítez Cubero — cerca de un cuarto de hora tardó en abandonar toriles—, venderá las cornadas a precio de regalo, de saldo, porque las tiene de todas clases y de las más variadas gamas. El animal de El Hornillo saca las intenciones perversas del manso con sentido y genio. Toro sólo con aptitudes para que su lidiador—y le toca el mejor—saque a relucir el macheteo, la doblada y el ahorme que prepara una muerte llegada de media estocada de buen ver. Como en Córdoba también abunda el ochenta por ciento—copia taurina exacta del ocho que para el deporte descubrió don Pedro Escartín—, las palmas del aficionado consciente y sabedor quedan ahogadas. Pero vuelven a renacer, fortísimas, cuando Antonio, en el tercero, quita por verónicas de su especialísimo rango, mantenido en esta corrida mecida por aires muy contrarios a Ronda la Vieja.

Porque el cuarto de la jornada será un sustituto de Germán Gervás—manso, mansísimo—, que cocea, que no quiere saber nada de una cosa llamada tercio de varas, y que no se lleva por delante al Yoni, en una oleada, porque la Providencia está al quite. Hay que ser torero con grado de general en jefe para estar como Antonio Ordóñez ha estado con tal sustituto. Y bien que supo Antonio la papeleta, que resolvía al brindar el "regalo" a todo un matador de toros: a Agustín Parra (Parrita). Fué la de Ordóñez faena de querer y poder, como hómbre acostumbrado a las responsabilidades de gran envergadura. Se colocó el vestido de verde manzana y oro en la parcela donde el toro hallaría su desengaño. Lo pasó por altos mimosos y después se colocó la muleta en la derecha para torear por redondo, y más tarde en la zurda, para el pase natural. Las series se cerraron con los largos pectorales, y el paso doble escribió, con el morse de sus notas, la alegría de ver a todo un torero con sones únicos frente a enemigo de tan escaso valer. Pero el toro de Castilla se desengañó ante los inútiles deseos de cornadas, y buscó el recurso cobarde de no embestir. Cuando el toro ya no caminaba, Antonio lo mató con toda la toledana enterrada en el sitio donde la muerte del toro nunca falla. Hubo pañuelos que pedían la oreja, pero también hubo resentimiento abstencionista en el ochenta por ciento de marras, y Antonio saludó en el tercio. Los toreros de excepción, con toros tan nefastos, están como estuvo Antonio Ordóñez esta tarde.

GREGORIO SANCHEZ, CON LA APOTEOSIS AL HOMBRO

¡Qué pocas veces utilizó el toledano sin miedo y sin tacha la mano derecha! Fué ésta su tarde de las tres orejas conquistadas un concierto torero y completo con la mano zurda. Parecía que Gregorio Sánchez, camino de Madrid a Córdoba, en la radio de su coche, hubiera venido escuchando la célebre composición de Ravel. Casi salía sobrando la mano de firmar los cheques, porque el de Toledo estaba dispuesto a que su cuenta corriente tenga el fundamento futuro de esa su mano zurda que hoy levantó templos para el culto del pase natural.

Fué cornicorto, bravo y certero en el herir el primer toro de Benítez Cubero del lote gregorista. Después de que Sánchez de Santa Olalla lanceó a la verónica con el general beneplácito, el toro tumbó en el inicial envite y mató a un grandón caballo tordo. De la muerte equina pasó el animal a ser barro para que Gregorio y Diego Puerta moldeasen quites por chicuelinas. En los minutos de la franela el toro frenó sus ímpetus y Gregorio Sánchez, tras cinco trincherazos, se puso a torear al natural en cuatro series que tuvieron la marca entusiasta de ir superándose el torero, mientras el cuberino bajaba el diapasón de su acometividad. Remató Gregorio Sánchez las series como está mandado y colocó la estocada mortal. El pañuelo presidencial asomó su blanca faz y Gregorio dió la vuelta al ruedo con la primera oreja del trío en la mano.

Quedaba la apoteosis. Quedaba la contemplación del decir afirmativo de Toledo en la cálida Andalucía cordobesa. Nos restaba admirar a Gregorio Sánchez en la porfía y conquista de las dos orejas al quinto de Benítez Cubero, toro huidizo con buen compás, como esos «cantaores» que, en la juerga, siempre están recordando estilos que fueron. Gregorio Sánchez—torero castellano acosado por injusticias en el año presente—brindó al aficionado malagueño Julio Gancedo y, después de abrir el repertorio con tres pases de trinchera, tiró con rabia la espada lejos de sí, para quedarse solo con la muleta en la mano izquierda. Muy adelantada la tela, el compás bien abierto y los pies como clavados con garfios a la arena. Así, sin que una sola vez se juntasen las zapatillas, Gregorio Sánchez logró treinta naturales, en cinco series, tan llenos de virtudes, que si en un pase nos fijábamos en lo extenso de su duración, en el siguiente había que pensar en el perfecto acabado del muletazo. Siempre recurrió Gregorio a echarse todo el toro por la faja, en un gran pase de pecho y zurdo, para firmar y rubricar las cinco series. Unos redondos y otros lasernistas fueron capítulos postreros de una apoteosis con la palabra fin escrita por estoconazo hasta el puño. Las dos orejas fueron el galardón que Córdoba entregó a Gregorio Sánchez; dos orejas paseadas en muy lenta vuelta al ruedo, con la cuadrilla sin dar abasto a recoger tabacos.

DIEGO PUERTA SIGUE EN ORBITA

Diego Puerta quiso hallar, en el poco castigo, por parte de los picadores, a sus dos toros solución para ver de lograr que llegasen ambos a la muleta con el gas fuerte que el toreo bueno necesita. Diego Puerta, con ello, sólo consiguió que los astados tercero y sexto, de Benítez Cubero, conservasen intactos los instintos corrompidos que a los toros prestan el genio duro. Pero Diego Puerta es torero de San Bernardo para lo que gusten ustedes mandar y mantuvo su tipo de valor joven con el máximo interés en la temporada presente. Al iniciador de su lote lo recibió con una larga cambiada en la que el burel se frenó y con lances clásicos. En la faena de muleta sobresalieron tres naturales bien ligados, con el molinete invertido y la estocada que mató, después de un pinchazo. Y si el tercer cuberino no había valido un ochavo, el sexto se valoró aún en menos como toro de nervio y peligro, sin asomo de bravura por ninguna parte. Diego Puerta, como otra cosa no cabía, se expuso una y mil veces a la cornada en pases derechistas que entusiasmaron al convertirse en un molinete de angustiosa apretura y en dos remates con el toro frenado en los lazos de la zapatilla. Córdoba agradeció a Diego su postura gallarda —postura con remate de una estocada perpendicular—y le tocó muy fuerte las palmas cuando se marchó de este coso, que, en sus tendidos, es el más incómodo de España.

Un nombre y una etiqueta

TERIBER
MARCA REGISTRADA
FIBRA POLIESTER
S.A.F.A.

Certificado de calidad de tejidos y prendas

JUANETES
FOMENTO FRIO ISKIA
Reduce la inflamación y calma el dolor
Elaborado en el INSTITUTO ISKIA
Avenida de los Toreros, 16 MADRID
DE VENTA EN FARMACIAS
C. S. núm. 17.245

Peninsular Avícola, S. A.

pone a disposición del avicultor español las dos razas de aves que le proporcionarán el máximo beneficio.

mayor selección

"HN"-Su gran vitalidad y promedio de puesta anual (258 huevos) garantizan su mayor rendimiento.

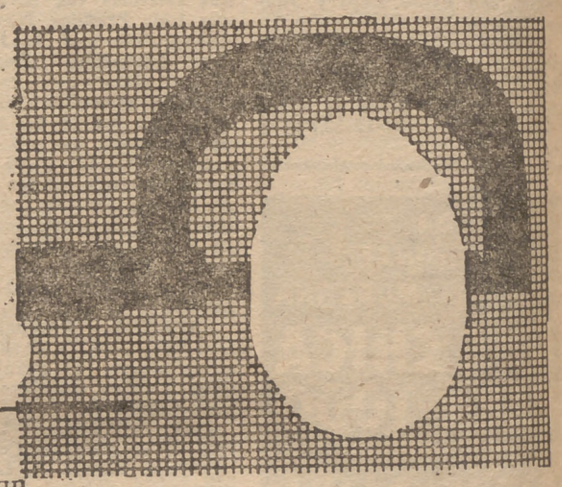

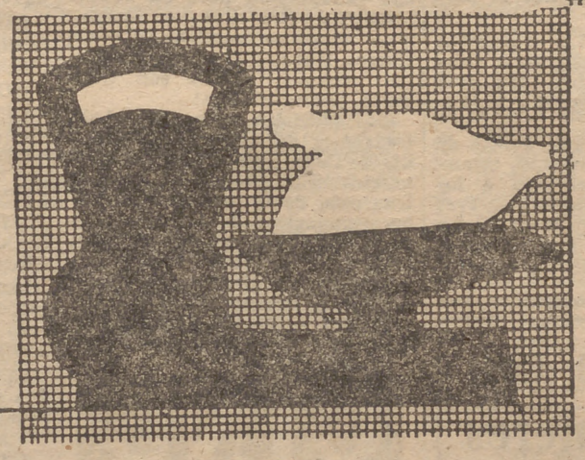

mayor rendimiento

NICHOLS - Su aptitud de engorde (2,2 kilos de pienso en 47 días= un kilo de carne) aseguran su mayor utilidad.

"HN"-Mayor producción de huevos de mejor calidad a menor coste.

NICHOLS-Mayor producción de carne de mejor calidad a menor coste

El pollo ya no es un alimento de lujo. Mejore su salud consumiendo más carne de pollo.

PENINSULAR AVICOLA S.A.

y sus colaboradoras:
GRANJA EL PINATAR
CALDAS DE MONTBUY (Barcelona) • GRANJA CASAS BLANCAS
HARO (Logroño) • EXPLOTACION AGRICOLA MIRAPINOS - Puente Colgante, 6
VALLADOLID • AVICOLA CENTRAL - Apartado 13.023 - MADRID • AVICOLA LEVANTINA - Sueca, 14 - VALENCIA • AVICOLA DEL SUR - M. Vázquez Sagastizábal, 1 - SEVILLA

PLASTICOS
FERIANTES - AMBULANTES
TODA CLASE DE ARTICULOS
Precios especiales
Ríos Rosas, 38 - MADRID
Tel. 54 08 29

Televisores ASKAR con mando a distancia. 21 válvulas. 4 diodos. ¡Desde 28,75 pesetas diarias! SIN ENTRADA
IMECA
GLORIETA EMBAJADORES 7
PACIFICO 82 - ZURBANO 65

EL MISTERIOSO RETORNO DEL ASESINO DE TROTSKY

y capítulo V

LAS DOS CARAS DEL ASESINO DE TROTSKY

- ¿Un pobre peón aterrorizado en las manos de la N. K. V. D. soviética?
- ¿O un verdadero agente comunista de selección poseído de la importancia de su papel?
- El criminal, licenciado de la prisión el 6 de mayo, no parece tener ningún miedo a la libertad.

Por Anne MANSON

DURANTE los años que ha durado la reclusión en la penitenciaría de Méjico de Ramón Mercader del Río, asesino de León Trotsky y brazo ejecutor de las sentencias dictadas por la III Internacional, la personalidad del criminal ha sido presentada de una manera contradictoria.

Para unos, Mercader del Río habría obrado poco menos que por fuerza, sometido a un constante terror por parte de sus jefes.

Mientras para otros el comunista español es un fanático que obró a instancias de sus íntimas convicciones, convencido de prestar un gran servicio a su causa y a la Humanidad y de su calidad de «héroe soviético».

¿Cuál de estos retratos se ajusta más a la realidad?

Entre los partidarios de la primera hipótesis está Julián Gorkin, un comunista español que derivó hacia el trotskismo y ha relatado la muerte del viejo fundador del Ejército rojo en un libro titulado «Asesinato en Méjico», escrito en colaboración con el general mejicano Sánchez Salazar, que era jefe de la Policía mejicana en los tiempos en que los stalinistas realizaron sus dos atentados, el segundo coronado por el éxito, contra la vida del «viejo».

Según este Julián Gorkin, cuando el asesino fué detenido por los guardaespaldas de Trotsky una vez cometido el crimen, perdió el control de sí mismo y gritaba: «¡Estoy en sus manos! ¡Han capturado a mi madre!», y afirma: «Mis conocimientos de los métodos de la G. P. U. y un minucioso estudio del carácter del asesino me convencen de que las dos únicas verdades que ha dicho fueron esas dos breves frases llenas de angustia.

Comprobaciones posteriores han confirmado esta creencia. ¿Por qué asesinó al anciano exilado? Mornard no tenía otra posibilidad. Era un peón en manos de la N. K. V. D. En los días que precedieron al asesinato vivió como presa del terror.»

EL AMOR MATERNO COMO ARMA POLITICA

La versión de Gorkin presenta a Ramón Mercader del Río como un peón insignificante en manos de la N. K. V. D. Un hombre aterrorizado no sólo ante la venganza de la IV Internacional, fundada y dirigida por Trotsky, sino también mantenido en un constante estado de terror por su propia organización terrorista, la III Internacional.

No sólo era su madre la que estaba bajo el control de Stalin, sino también su hermana y su hermano menor, que en aquella época vivían en Moscú, estrechamente vigilados por el jefe de la Policía secreta, Beria. Para Gorkin es indudable que a Mercader del Río le dijeron que su madre estaba presa en la cárcel Lubianka y sólo asesinando a Trotsky podría salvarla.

Evidentemente, se jugaba aquí con el extraordinario amor que sentía por su madre Ramón Mercader del Río. Entra perfectamente dentro de los métodos de la N. K. V. D. utilizar los sentimientos más íntimos de los hombres para favorecer su siniestra acción política. También esta versión desmiente la imagen de la madre de Ramón, Caridad Mercader, como una comunista férrea e infatigable, capaz de todo por servir a sus ideales.

Aunque los escritos de Gorkin presentan a Caridad como una mujer implacable, capaz de asentir a la disposición del mando comunista enviando a su cuarto hijo a una brigada disciplinaria del frente de Madrid, donde resultó muerto, señala que su moral debió de hundirse completamente con el triste fin de la empresa comunista en España y con la desilusión que le causó el «paraíso comunista» cuando pudo verlo de cerca en 1939.

Al año siguiente, Caridad había perdido toda iniciativa dentro del partido comunista. Cuando se enteró de la misión que se había confiado a su hijo Ramón, tuvo una verdadera crisis de depresión, y llegó a confiar a una de sus amigas su tristeza y su indignación con estas palabras:

—Mira lo que han hecho con mi hijo Ramón. Nunca pensé que fueran a escogerle para eso. Ahora está perdido para siempre.

SOLO LOS MUERTOS CALLAN

Este retrato psicológico de la madre y del hijo que traza Julián Gorkin concuerda en muchos aspectos con la imagen de un Ramón Mercader que no quiere abandonar la penitenciaría de Méjico a ningún precio. Parece perfectamente comprobado el episodio narrado en el artículo anterior, en el cual el asesino se negó en el último momento a fugarse aprovechando la estratagema urdida por la doctora Estefanía March, agente comunista al servicio de la III Internacional. Entonces el director de la cárcel, coronel Tejero, asombrado por aquella extraordinaria declaración, le dijo:

—¿A qué teme? Los comunistas stalinianos son sus protectores. Ellos no le han abandonado. Usted, por su parte, sigue también fiel a ellos, puesto que no les ha desenmascarado y ha callado obstinadamente.

—Sí, es verdad que yo he callado hasta ahora; pero ellos saben que sólo los muertos callan definitivamente.

PUNTOS DEBILES

Sin embargo, esta versión presenta numerosos puntos débiles. En primer lugar, es sabido que el supuesto Mornard intentó por todos los medios lograr, primero, una amnistía, y luego, cuando cumplió las dos terceras partes de su condena, pretendió beneficiarse del sistema de libertad vigilada que existe en Méjico. Durante muchas semanas el caso del asesino de Trotsky ocupó amplio espacio en los periódicos, y las opiniones se dividieron respecto a si convenía o no concederle la libertad condicional. Sus abogados lucharon como verdaderos demonios para conseguir la libertad de su defendido, y no dejaron de ponerse en juego con este fin las poderosas influencias que desde el primer momento del delito jugaron en favor del comunista español.

Por otro lado, el penado, que ha sido puesto en libertad el 6 de mayo pasado, tres meses antes de la fecha señalada para la expiración de su pena, no parece haber hecho muchos ascos al aire de la calle. Claro que la situación de 1960 no es la misma de hace veinte años. Las personas de quienes pudiera estar más temeroso, Stalin y Beria, han muerto. Cualquier declaración sensacional del «ejecutor» de Trotsky sería inofensiva al lado de los feroces alegatos dirigidos contra aquellos dos personajes por Malenkov o por Kruschef.

Tampoco concuerda esta versión del pobre hombre manejado por el terror con la figura de este Mercader del Río, que se mantuvo impenetrable a lo largo de veinte años sin revelar unos secretos que, en 1940 o en 1945, hubieran sido sensacionales.

EL FIN DE LA TRAGEDIA

Después de unos días de permanencia en La Habana, Mercader del Río embarcó a bordo del navío soviético "Chkalov", encargado de devolverle a Europa.

Residirá en Checoslovaquia, en compañía de su mujer, que se reunirá con él pocos días después de su llegada.

Esta mujer no es Sylvia Ageloff, la desgraciada secretaria que traicionó involuntariamente a Trotsky, enamorada de Ramón. Será la mejicana Roquelina Mendoza, que acaba de anunciar su intención de poner en regla cuanto antes su casamiento por poder con Jacques Mornard. Un matrimonio cuya naturaleza jurídica no se ha explicado muy satisfactoriamente. Pero en Checoslovaquia la cosa no presentará muchas dificultades.

En cuanto a Caridad Mercader del Río, como era de prever, ha desaparecido. Desde que los proyectores de la curiosidad pública se fijaron sobre ella, se la vió huir de periodistas y fotógrafos. Los postigos de su piso, situado en el distrito 17 de París, aparecen siempre cerrados. El teléfono no contesta.

A los sesenta y ocho años, Caridad ha entrado de nuevo en la clandestinidad. Aunque es probable que no sea por mucho tiempo, y es más que probable que se reúna con su hijo al otro lado del telón de acero. ¿Por que no es cierta la versión de una mujer aterrorizada por la N. K. V. D.? ¿Porque las circunstancias han variado al otro lado del telón de acero? No será fácil contestar de una manera clara a estas preguntas. Preguntas, en todo caso episódicas, en un drama que en sus líneas generales aparece perfectamente claro.

En Francia, la vieja militante del comunismo internacional no se destacó demasiado y nunca se ejerció una vigilancia sobre ella. En todo caso, se sabe que en 1945 abandonó Moscú en no muy buenos términos con las autoridades comunistas, después de algunos ruidosos altercados con la otra "heroína" del comunismo español, con quien a veces se la había comparado: Dolores Ibarruri (la Pasionaria).

La carrera de los Mercader del Río, sin duda, no ha hecho otra cosa que sufrir un compás de espera. Si están «quemados», como se dice en la jerga de los espías, en el mundo occidental, pueden todavía mostrarse muy útiles en los puestos de mando de la agitación comunista internacional.

Desde ahora, el pretendido Mornard ha probado que no piensa modificar su línea de conducta. Ha rechazado con altivez una oferta norteamericana de 100.000 dólares por escribir sus memorias.

Es evidente que Mercader sigue considerando que para Occidente no tiene nada que decir.

Por el momento, la versión de Julián Gorkin no parece confirmarse. Mercader no parece conducirse en su libertad como el ser aterrorizado que se nos vaticinaba. Por el contrario, su conducta arrogante, misteriosa y orgullosa, sigue identificándose en todo con la del agente soviético implacable que ha realizado una misión y se dispone ahora a recibir su recompensa.

Su vida no ha terminado al mismo tiempo que la de Trotsky.

FIN

(Es un reportaje especial para agencia Fiel.—Prohibida su reproducción.)

Conmemoración en la Academia de la Historia del 150 aniversario de la independencia Argentina

ENTUSIASMO EN BUENOS AIRES ANTE LAS BANDERAS ESPAÑOLAS

La Real Academia de la Historia celebrará junta pública y solemne en conmemoración de la independencia de la República Argentina esta tarde, a las ocho y cuarto.

El secretario perpetuo de la corporación, contraalmirante don Julio Guillén, hablará de "La independencia del Plata en los papeles del Archivo de Marina". El embajador de la Argentina, general don Héctor d'Andrea, pronunciará luego un discurso, y finalmente intervendrá el director de la Academia, don Francisco J. Sánchez Cantón.

Durante este acto serán entregados a la Academia los cuatro primeros volúmenes de la "Historia Argentina", editada por el Congreso Nacional de aquella República.

◆ **DECLARACIONES DE ABARZUZA**

BUENOS AIRES.—El ministro de Marina español, almirante Abárzuza, ha declarado la inmensa satisfacción que había sentido por las muestras de confraternidad hispana con ocasión del desfile de las fuerzas militares en las fiestas conmemorativas del 25 de mayo.

"El entusiasmo del público —dijo—se manifestó desde el primer momento ante la bandera española, que encabezaba las fuerzas de la Escuela Militar. Los calurosos aplausos fueron iniciados por el Presidente de la República, doctor Arturo Frondizi, y secundados con gran entusiasmo por todo el público."

Las fuerzas de la marinería del "Canarias" se intercalaron en las filas de la Prefectura y desfilaron junto al grupo argentino. Las dos banderas recibieron una de las más entusiastas ovaciones del desfile.

◆ **EL "CANARIAS" ZARPARA EL DIA 30**

BUENOS AIRES.—El próximo día 30 zarpará por la tarde el crucero pesado español "Canarias", en el que vino la Delegación española que ha asistido a las fiestas del CL aniversario de la independencia de este país, rumbo a Río de Janeiro.

Al mando del capitán de navío don Antonio Díaz Pache, el "Canarias" espera llegar al puerto de la antigua capital brasileña el 3 de junio.

El ministro de Marina español, almirante Abárzuza, en unión del jefe de la Secretaría Técnica del Ministerio de Marina, don Federico Galvache, saldrán en avión para Nueva York y Wáshington el día 8 de junio próximo. (Fiel.)

OFERTA UNICA
TURMIX
999 PTS.
Roalú
FUENCARRAL, 55

¡Para cualquier carga ...!
Motor HISPANO Villiers 200 c.c.

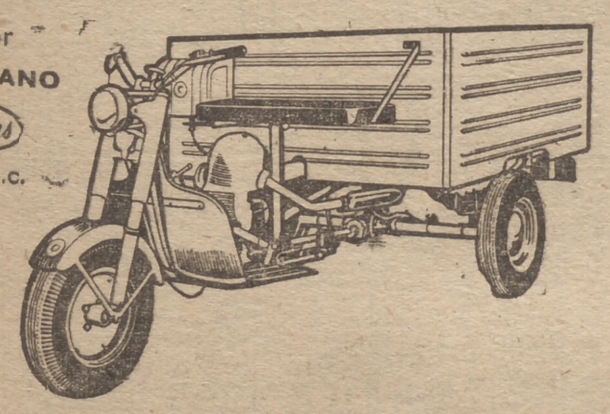

HURACAN
- Tracción por diferencial
- Frenos hidráulicos
- Ruedas 4.50-10 intercambiables
- Carrocerías metálicas para todos los usos
- Sillín biplaza
- Carga útil 500 kg.

Delegación en Madrid
HURACAN
Lagasca, 90 y Padilla, 20

CHOCOLATES DULCINEA

Presenta el próximo domingo, a las once de la mañana, en el estudio de Radio Intercontinental, el famoso programa **"Ruede la bola"**, y como broche solemne del mismo, su gran concurso **"Mundo Artístico Escolar"**, que tiene como premio el ilusionante viaje a París, Lourdes, etc.

CHOCOLATES DULCINEA

El chocolate sin esencia que huele y sabe a cacao. Chocolate... ¡CHOCOLATE!

Presentamos a la Escolanía del colegio de San Ildefonso, Alfonso VI, número 1

Un gesto amable de CHOCOLATES DULCINEA para los colegiales madrileños

Para retirada de invitaciones, en la Delegación de Madrid, calle de Narciso Serra, 12. Pueden informarse llamando al teléfono 51 64 18.

BOLSAS NACIONALES

MADRID: Retraída. - BARCELONA: Inactiva. - BILBAO: Desinterés.

MADRID

Después de la interrupción producida por la festividad de ayer, el mercado ha ofrecido en la jornada final de la semana escasa actividad y cambios con variaciones leves.

Así, en eléctricas destaca la ganancia de cuatro enteros en Nansa, dentro de un conjunto con oscilaciones de uno a dos enteros en ambos sentidos. En los Bancos predominan las repeticiones, y en cuanto al arbitraje, mejor entonación en mineras que en químicas. Española de Petróleos presenta una cesión de seis enteros, y Banco de España, de siete, mientras Auxiliar sube siete, y Cementos Alba, cuatro.

	Del día	Diferen.
FONDOS PUBLICOS		
Interior	80	=
Amortizable 4%	101,50	+ 0,25
Idem 3%	90,50	=
Idem abril 1952	100,50	
Idem nov. 1951	100,25	+ 0,25
Idem junio 1953	100	=
Corporaciones Públicas		
Inst. Colonización	96,50	
Reconstr. Nacional	100,35	
R. E. N. F. E.	98,60	=
Ayunt. Madrid 1918	84	
Idem íd., 1923	77	
Idem íd., 1931, inter.	76	— 1
Idem íd., 1931 ensch.	76	— 1
Idem íd., 1941	70	— 0,50
Cedulas		
Hipotecarias 4%	82	
Idem serie A	76,25	— 1
Idem serie B	76,50	+ 0,25
Idem serie C	78,75	
Idem 4% exentas	92,25	— 0,50
Crédito Local Interprov.	96	=
Idem íd., con lotes	102,75	=
Idem íd., pref.	105	
ACCIONES		
Bancarias		
Crédito Industrial	145	— 2
España	630	— 7
Exterior	287	— 3
Hipotecario	283	=
Central	541	=
Español de Crédito	671	=
Gral. Com. Ind.	263	
Hispano Americano	525	=
Ibérico	435	
López Quesada	725	=
Mercantil	271	
Popular	373	— 2
Rural	237	
Eléctricas		
Leonesas	143	=
R. Zaragoza	127,75	=
Fecsa	183	— 1
Fenosa	176	=
Cantábrico	158	=
Viesgo	194	=
Chorro	128	+ 1
Española	261,50	— 2,50
Iberduero	287,50	— 1,50
Moncabril	100	
Nansa	115	+ 4
Sil	167	+ 1
Sevillana	145,50	— 2,25
U. E. Madrileña	182,50	— 1
Alimentación		
El Aguila	515	=
Azucarera General	171	+ 1
Ebro	425	=
Construcción		
Hidrocivil	104	— 1
Cementos Alba	160	+ 4
Constructora General	83	
Encinar de los Reyes	87	
Cantabria	71	+ 1
Celsa	98	
I. Metropolitana	129	— 2
Urbis	88	— 1
Dragados	184	=
U. Metropolitana	410	
Mineras		
Rif	510	+ 1
Felguera	165	+ 1
Los Guindos	90	=
Ponferrada	606	+ 1
Monopolios		
Campsa	155	+ 1,50
Tabacalera	192	=
Navegación y Pesca		
C. Naval	127	=
Trasatlántica	80	
Trasmediterránea	167	
I. Marítima	115	
Químicas		
I. Aragonesas	152	— 2
Explosivos	242	— 1
Hidro Nitro	112	— 2
Ibérica Nitrógeno	117	— 1
Química Norte	221	— 3
Petróleos	666	— 6
Resinera	159	— 5
Siderometalúrgicas		
Altos Hornos	195	— 1
Seat	210	=
Aux. Ferroc.	263	+ 6
Fasa	475	
Ensidesa	125	
M. M. Madrileñas	36,50	+ 0,50
Mat. y Construc.	147	=
I. Santa Bárbara	116	=
Met. Santa Ana	83	
Telefonía y Radio		
Telefónica	176,50	=
Marconi	98	
Textiles		
Fefasa	139	+ 1
Sniace	231	

	Del día	Diferen.
Varias		
Insa	112	
Papeleras Reunidas	123	
Fénix	6.500	
Metro	146	— 1

SITUACION AL CIERRE.—Dado el panorama descrito, se comprende que fuera de la hora oficial apenas hubiera alguna nota de interés. Fué ésta dinero claro para Auxiliar de Ferrocarriles y el que viene siendo acostumbrado en cupones, sobre todo de Campsa.

Además de los valores consignados en el cuadro, operaron: Fecsa de mil pesetas, 187; Ladrillos Valderrivas, 210; Bami, 97; Fisa, 250; Comercial Hierros, 125; Cedie, 111; Eléctrica Guadalajara, 145; Iberduero 6 por 100, 275; Industrial Castellana, 620; El Carmen, 68; Vacesa, 100; Llofar, pref., 50; idem ord., 30.

ACCIONES NUEVAS.—Fenosa, 169; Cantábrico, 142; Español, 250; ídem nov., 243,50; Urbis, 85; Material, 139,25; Moncabril, 97; U. E. Madrileñas, 179; Felguera, 136.

SIN COTIZACION OFICIAL. — Leonesas nuevas, 139; Celsa nuevas, 95,50; A. Hornos nuevas, 186; M. M. Madrileñas nuevas, 32,50; Met. Santa Ana nuevas, 80; Telefónica nuevas, 173; Carburos Metálicos, 439,50; Celulosa Almeriense, 51; C. Hispánico, 17.

DERECHOS DE SUSCRIPCION.—Banco Popular Español, 73; Unión Eléctrica Madrileña, 32,75; Campsa, 110,50; Banco de Almagro, 180, primer cambio; Sefanitro, 41, primer cambio.

BARCELONA

Sesión de poca actividad y sin ninguna importancia en las diferencias. Lo único destacable fué los seis enteros perdidos por Altos Hornos. Al cierre parece que existía mejor entonación del mercado.

	Del día	Diferen.
FF. CC. Cataluña	155	=
Maquinista	101	+ 1
Alena	170	— 5
Fomento de Obras	187	=
Motor Ibérica	1.155	+ 5
Seat	212	=
Auto-Electricidad	160	=
Cros	415	— 5
Carburos	445	=
Campsa	156	=
Aguas Barcelona	250	— 6
Catalana Gas	122	+ 2
Coop. F. Eléctrico	150	— 1
Fecsa	184	+ 1
Iberduero	289	=
Sevillana	146	— 1
Saltos del Sil	167	— 2
U. E. Madrileña	180	— 1
Petróleos	663	— 7
Ind. Aragonesas	154	— 1
Dragados	182	=
Minas del Rif	510	+ 3
M. M. Madrileñas	38	— 1
Telefónica	175	— 2
Duro-Felguera	165	=
Altos Hornos	192	— 6
Santa Ana	82	=
Banco Central	541	=
" Exterior	279	+ 4
Azucarera	169	+ 1
Fefasa	137	— 2
Caltasa	77	=
La Seda	438	— 1

BILBAO

El negocio de Bolsa ha proseguido con muy mediano interés, acompañado de ligeros repliegues, puesto que, contra pequeñas mejoras, los cambios han vuelto resbalar, llegándose al cierre con orientación incierta.

	Del día	Diferen.
Banco de Bilbao	678	=
" Hispano	527,50	+ 7,50
" de Vizcaya	695	=
FF. CC. Vascongados	123	=
Viesgo	195	— 2
R. Zaragoza	126	— 1
Española	260	— 3,50
Iberduero	288	=
Saltos del Sil	165	— 9,50
Sevillana	146	=
Minas del Rif	510	=
Aznar	219	— 2
Bilbaína	145	=
Altos Hornos	192	— 4
Babcock & Wilcox	315	— 3
Euskalduna	202	+ 1
Santa Bárbara	115	=
Campsa	156	+ 0,50
Telefónica	175	=
Papelera	312,50	— 2,50
Sefanitro	240	+ 2
U. Química	221	=
Explosivos	239	=
Nicas	140	=
La Polar	775	— 20

PROMEDIOS BURSATILES

LONDRES.—Promedios «Reuters»:

Valores del Estado y fondos públicos: 20-5-60, 73,2; 19-5-60, 73,3

Industriales: 20-5-60, 366,1; 19-5-60, 366.

Oro sudafricano: 20-5 60, 70,8; 19-5-60, 71.

Uranio sudafricano: 20-5-60, 61,3; 19-5-60, 61,5.

Oro sudafricano (nuevas): 20-5-60, 94,7; 19-5-60, 94,9.

Mercancías de la Gran Bretaña: 20-5-60, 432,1; 19-5-60, 432,1.

NUEVA YORK.—Promedios «Dow Jones»:

Industriales (30 valores): 20-5-60, 626,50; 19-5-60, 623.

Ferroviarios (20 valores): 20-5-60, 144,01; 19-5-60, 141,26.

Servicios públicos (15 valores): 20-5-60, 89; 19-5-60, 89,31.

TURBERAS DEL BUYO Y DEL GISTRAL, S. A.

DESENGAÑO, NUM. 10

Se convoca a los señores accionistas a la Junta general ordinaria que ha de celebrarse el día 15 de junio próximo, en su domicilio social y hora de las doce de la mañana, con el siguiente orden del día:

1.º Lectura y examen de la Memoria, balance y cuentas correspondientes al ejercicio de 1959, y aprobación en su caso.

2.º Aprobación de la gestión del Consejo.

3.º Nombramientos de censores de cuentas.

4.º Ruegos y preguntas.

En caso de no concurrir el número suficiente de acciones, la Junta se celebrará, en segunda convocatoria, en el mismo local, el día 17 de junio, a la misma hora.

Madrid, a 21 de mayo de 1960. El secretario del Consejo.

SOCIEDAD ANONIMA LATOR

El Consejo de Administración de Sociedad Anónima Lator, ha acordado convocar a junta general ordinaria de señores accionistas para el día 17 del próximo mes de junio, a las diez horas, en su domicilio social, y a la misma hora del día 18 en segunda convocatoria, si procede, para tratar de los siguientes asuntos:

1.º Lectura, discusión y aprobación, en su caso, de la Memoria, balance y cuentas del ejercicio de 1959.

2.º Nombramiento de censores de cuentas.

3.º Ruegos y preguntas.

Se advierte a los señores accionistas la obligación que tienen de depositar sus títulos en la forma ordenada en los actuales estatutos sociales.

Madrid, 27 de mayo de 1960.—**El presidente del Consejo de Administración.**

OFERTA UNICA
NEVERAS DESDE 2.000 PTAS.
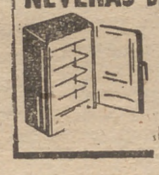
Roalu
FUENCARRAL, 55

RADIO Y TELEVISION
ASKAR

Constructora e Inmobiliaria Ruban, S. A.

El Consejo de Administración de esta Sociedad, de acuerdo con lo dispuesto en la Ley de Régimen Jurídico de Sociedades Anónimas y en los Estatutos Sociales, ha acordado convocar para el día 9 de junio próximo, a las 13 y 13,45, respectivamente, Juntas generales ordinaria y extraordinaria. En la primera se examinará la Memoria, Balance y Cuenta de Pérdidas y Ganancias, aprobándose, en su caso, las cuentas del ejercicio de 1959, y en la segunda se tratará de la propuesta de aumento de capital que el Consejo someterá a la Junta.

Las tarjetas se expiden en las oficinas de Maestro Victoria, número 8, y las acciones presentes y representadas percibirán una prima de tres pesetas por movilización de títulos.

Madrid, mayo de 1960.—El consejero-secretario, **Antonio Aparisi Mocholi.**

Señor... es
El Cafeto
el café que gusta

8.-5.-4.
HABITACIONES
Pisos maravillosos, semi-lujo, junto al Retiro; de ocho sólo queda uno, con dos cuartos de baño, office, etc. Todos parquet, calefacción central, cocinas gas y carbón. EXENTOS, BARATISIMOS. Entrada a convenir; resto, tres años, sin gastos.
ABANILLES, 15

tocado
Revista de los peluqueros españoles
IMPRESCINDIBLE EN LOS SALONES DE BELLEZA
NECESARIA A TODA MUJER
UTIL A CUALQUIER HOMBRE
Para publicidad, pedidos y suscripciones, diríjanse a "TOCADO", Libreros, 14. Madrid.

Transforme su SEAT 600 en "SIATA 750"

Obteniendo: Más potencia
Reprise, Velocidad
y Seguridad
ALAS S.A. SERVICIO OFICIAL SEAT
NUÑEZ DE BALBOA, 100 • T. 36 54 05

SERVICIO MILITAR DE CONSTRUCCIONES

CONCURSO

para la ejecución de los elementos de cerrajería en el grupo de 379 viviendas para suboficiales, en la calle Juan Duque (Paseo Alto de la Virgen del Puerto), en Madrid, con sujeción a los pliegos de condiciones que estarán de manifiesto en las Oficinas de esta Gerencia, Marqués de Cubas, 21, todos los días laborables, excepto los sábados por la tarde, desde esta fecha hasta las doce horas del día 11 del próximo mes de junio, que terminará la admisión de proposiciones.

Madrid, 26 de mayo de 1960.—**El gerente.**

Feria del Libro
«MONOLOGO DE UNA MUJER FRIA»
Por
Manuel HALCON
Un tema importante. Un problema hondo tratado con la profundidad de una pluma que sabe conducir magistralmente la acción y el interés.
El ilustre autor dice en el prólogo: "Si dejo que Anita Peñalver —dueña y señora, más que protagonista de este libro—hable sin parar a lo largo de trescientas páginas sin método psicoanalítico y sin casi tomar resuello, es porque, como a muchas mujeres, la creo necesitada de expresarse en soledad. Como enseñamos a los niños a nadar deberíamos enseñarles a hablarse a sí mismos. Se evitaría la caída de tantas sensaciones en los lechos obscuros de la subconsciencia individual..."
Nos hallamos, pues, ante una nueva y apasionante novela de este gran señor de las letras que es Manuel Halcón.
EDICIONES RIVADENEYRA
Ejemplares de "Monólogo de una mujer fría" y de las últimas novedades literarias en nuestra
CASETA NUMERO 6
Galerías Preciados

SINDICATO PROVINCIAL DE GANADERIA

PRODUCTOS CARNICOS

Señaladas por la Comisión Ejecutiva del convenio sobre el gasto para las conservas cárnicas en esta provincia las bases individuales correspondientes a cada uno de los contribuyentes para el ejercicio 1959 (orden del ministerio de Hacienda de 30 de enero de 1960), se pone en conocimiento de los mismos que durante cinco días y a partir del siguiente a la publicación en el "Boletín Oficial" de la provincia, se exhibirá en el domicilio de este Sindicato, Echegaray, 19, las relaciones de los contribuyentes afectos a los Grupos de Fabricantes y Almacenistas de Productos Cárnicos y Chacineros Menores a los efectos de las reglas 8, 10 y 11 de la orden de 10 de febrero de 1958.

Madrid, 27 de mayo de 1960.—El secretario del Sindicato, **Antonio García Fernández y Noriega.**

El número del teléfono de PUEBLO: 25-61-32

EL MINISTRO DE HACIENDA CLAUSURA LA ASAMBLEA GENERAL DE LA CONFEDERACION ESPAÑOLA DE CAJAS DE AHORROS

El señor Navarro Rubio impuso la Gran Cruz de Isabel la Católica a don José Sinués y Urbiola

EN SU IMPORTANTE DISCURSO, EL MINISTRO DE HACIENDA DECLARO QUE LAS CAJAS DE AHORROS ESTAN LLAMADAS A DESEMPEÑAR UN PAPEL TRASCENDENTAL EN NUESTRO FUTURO ECONOMICO

En la mañana de ayer se celebró la solemne sesión de clausura de la Asamblea General de la Confederación Española de Cajas de Ahorros. Ocuparon la presidencia el ministro de Hacienda, señor Navarro Rubio; presidente de la Confederación, señor Sinués; ex ministro de Asuntos Exteriores y vicepresidente de la Caja de Ahorros y Monte de Piedad de Madrid, señor Martín Artajo; director general de la Confederación, señor Coronel de Palma; delegado del Gobierno en el Instituto de Crédito, teniente general Menéndez Tolosa; el alcalde de Sevilla, señor Pérez de Ayala, y los vicepresidentes de la Confederación, señores Luño y Beñarán.

En primer término, el secretario letrado de la Confederación, señor Martínez Montes, dió lectura a las conclusiones elaboradas en las sesiones de trabajo, y que hacen referencia a las normas sobre inversiones de las Cajas, política de fomento de la vivienda, problemas tributarios, propaganda de las Cajas de Ahorros, uso indebido de la denominación "Caja de Ahorros", apertura de sucursales, proyecto de creación de una obra social de carácter nacional, etc.

Seguidamente el director general de la Confederación, señor Coronel de Palma, pronunció un brillantísimo discurso en el que dijo que en la Asamblea había estado representada España entera con todas sus regiones, hermanadas en apretado haz, pues son ya más de nueve millones los imponentes de las Cajas de Ahorros, prácticamente la tercera parte de los españoles, o sea que todas las familias de España puede decirse que tienen al menos una libreta o cuenta de ahorro en tales instituciones. Por tanto, la gran familia de las Cajas de Ahorros de España es representación genuina de todos los hogares de la Patria. Dijo don Luis Coronel que la Confederación que él dirige es una institución política, si por política se entiende, como quiere Weber, la voluntad de vivir de un pueblo; no se trata, pues, de la baja política de la lucha de partidos, sino de la alta y sana política nacional que tiene que implicar el fomento del ahorro y la defensa, ante todo, de las clases modestas y populares. Manifestó que las Cajas de Ahorros son auténticas y modernas entidades de crédito que prestan sus servicios con una eficiencia constantemente mejorada, pero de naturaleza especialísima, porque, carentes del afán de lucro, no buscan ni logran beneficios de tipo capitalista, pues sólo tienen excedentes que destinan en un 50 por 100 a la constitución de reservas que garanticen más todavía a los ahorradores, y en el otro 50 por 100 a la realización de obras sociales, de forma tal que el ahorro que proviene del pueblo rinde sus beneficios en ventaja de las propias clases populares. Son, pues, las Cajas de Ahorros la verdadera y auténtica Banca popular de la nación.

Declaró don Luis Coronel que si bien los tiempos cambian, el espíritu permanece, y por ello se puede hablar hoy perfectamente de mantener intacto con el mismo fervor de siempre el viejo y noble espíritu fundacional que dió vida a los Montes de Piedad, ya que su objetivo fué una obra de justicia y de caridad y de servicio a las clases populares de la nación. Ese mismo espíritu de servicio al pueblo español es el que anima hoy a las Cajas de Ahorros, establecimientos de crédito de modernidad plena que con los medios que exige el nivel del tiempo que vivimos rinden a la nación y a las clases más necesitadas beneficios y servicios que encajan plenamente dentro del espíritu de siempre. Hoy las Cajas de Ahorros brindan por ello instrumentos de trabajo y de educación, colaboración a la obra de expansión económica, viviendas y créditos para múltiples necesidades vitales y humanas y, sobre todo esto, aún habría que añadir la labor no contabilizable: buenas condiciones en los créditos, el no apremiar en determinadas situaciones, etc.

Manifestó don Luis Coronel el deseo de las Cajas de Ahorros de colaborar en la obra del Gobierno, tendente a la estabilización y a la reactivación. Declaró que si bien el sacrificio que se les había pedido había sido duro, fué con una disciplina ejemplar y con ánimo patriótico como las Cajas prestaron su colaboración en coyuntura tan trascendente.

Después de aludir sucintamente a las diversas conclusiones aprobadas por la Asamblea, hizo en elocuentes palabras el ofrecimiento a don José Sinués y Urbiola de las insignias de la Gran Cruz de Isabel la Católica, condecoración con que el Caudillo y el Gobierno ha querido honrar recientemente al presidente de la Confederación de Cajas de Ahorros, premiando así sus grandes servicios y merecimientos. Dice el señor Coronel que las insignias fueron adquiridas voluntariamente con participación de todo el personal de la Confederación para ofrendarlas en prueba de agradecimiento a don José Sinués, y a este homenaje han querido adherirse cuantos laboran en otras varias entidades que don José Sinués preside o dirige: Caja de Ahorros de Zaragoza, Aragón y Rioja, Editorial Católica, Eléctricas Reunidas, la Montañanesa, etc. Manifiesta después el director de la Confederación que si bien en todas las entidades relacionadas con el señor Sinués ha producido profunda alegría la distinción con que ha sido honrado, quiere él pensar, sin mengua para nadie, que la calidad más íntima y propia de la personalidad de don José Sinués y Urbiola es precisamente la de ser, ante todo, un hombre dedicado en alma y vida a las Cajas de Ahorros. Evoca a continuación en bellos párrafos a la Reina Isabel la Católica, cuyo nombre ostenta la Gran Cruz que a don José Sinués le va a ser impuesta, recordando con acierto la propiedad que entraña el hecho de que una Gran Cruz que se llama precisamente de Isabel la Católica se coloque en el pecho de una fran figura aragonesa. Terminó su discurso, elocuentísimo, don Luis Coronel ofreciendo la colaboración de las Cajas de Ahorros al ministro de Hacienda para todo cuanto pueda llevar al buen pueblo español la paz, la alegría y la riqueza.

(Prolongadísimos aplausos premiaron el discurso del director de la Confederación.)

DISCURSO DEL MINISTRO DE HACIENDA

Comenzó su discurso el ministro de Hacienda diciendo que había oído con atención la lectura de las conclusiones y que cada una y todas en su conjunto le parecían importantes, sobre todo porque reflejaban un encomiable deseo de constante perfeccionamiento. Por respeto a ellas, dijo que no quería improvisar una contestación, sino que las estudiaría con la atención que se merecían y que mediante una transposición mental iba él a presentar también sus propias conclusiones respecto de las Cajas de Ahorros. Ha manifestado el director de la Confederación que vuestra labor es una labor política en el más alto sentido, y yo así lo creo también. Tenéis, sin duda, un punto de vista distinto del propio de las empresas mercantiles; si allí lo primero es el beneficio, aquí, lo primero, es la idea de servicio a los demás, y el excedente que lográis en vuestros ejercicios es una simple prolongación de la efectividad que siempre sabéis dar a la idea de servicio. Sólo quiero pediros que no la abandonéis ni la desatendáis nunca.

La segunda idea que quiero expresaros —dijo el señor Navarro Rubio— es que en vuestra función no debe verse un servicio marcado de una vez para siempre, sino que sólo es necesario recoger el auténtico espíritu de vuestras Instituciones, y ahora, al tratarse de entes dinámicos plenos y rebosantes de una gran potencia, lanzaros con valentía a cuanto nuestro tiempo de vosotros exige, exige y apremia. Por ello estoy sumamente satisfecho de vosotros al veros animados y deseosos de alcanzar metas realmente ambiciosas. Mi opinión es también que las Cajas de Ahorros están llamadas a realizar una labor trascendental en nuestro futuro económico.

La tercera recomendación que no quiero dejar de haceros es que os montéis sin vacilaciones ni dudas en una corriente social. Hay muchas corrientes de diverso signo en nuestra sociedad contemporánea: económicas, políticas, etc., pero no es aventurado afirmar que casi todas son efímeras, y la más permanente es precisamente la corriente social. Me atrevo a afirmar que todas periclitarán, menos la gran fuerza social, que está magníficamente representada por los pequeños ahorradores, que acuden con confianza siempre creciente a las Cajas de Ahorros. Si seguís este consejo, os aseguro que obtendréis a la vez el servicio a los demás y los beneficios que necesitáis para que cada vez ese bien que derramáis a manos llenas sea más definido y de más considerable magnitud.

Voy a cumplir ahora—manifiesta el señor Navarro Rubio—la parte más grata de este acto, que es la imposición de la Gran Cruz de Isabel la Católica a vuestro Presidente. Permitidme que empiece por hablar en términos personales, ya que la calidad de amigo y de paisano me obliga a ello. Las distancias de edad y originariamente de posición me impidieron soñar el que un día pudiese ser yo el que, investido de títulos de autoridad, ya que otros no tengo, le impusiese una condecoración tan preciada al que para mí fué siempre una auténtica figura señera de mi pequeña patria aragonesa.

Don José Sinués, en Aragón, fué siempre un símbolo, y yo os digo que le impongo las insignias con auténtico orgullo. Pero quiero ver en él representados también a todos los que trabajan en esta magnífica labor de las Cajas de Ahorros, y al imponerle la condecoración yo quisiera que todos os sintieseis implicados en igual satisfacción, pues quiero honrar a todos los que habéis demostrado a través de muchos años una gran dedicación a esta magnífica tarea. Imponer una condecoración supone no solamente el premiar unos méritos, sino también encomendar unos servicios. Se trata de una auténtica encomienda, en la que el homenajeado debe saber que a partir de ese momento se le exige todavía, si cabe, mayor dedicación, pues la sociedad que sabe premiar es también exigente y nunca se detiene en pedir que den sus frutos los talentos que a cada uno le ha dado el Señor. Al imponer esta condecoración a don José Sinués, al mismo tiempo que premiamos una labor perfectamente consolidada, proclamamos, como en un momento fundacional, lo que todavía en lo que le queda de larga vida le resta por realizar, como continuación y coronación de lo que hasta ahora ha sido una labor fecunda y eficaz."

Una prolongada ovación rubricó las últimas palabras del ministro de Hacienda, y a continuación éste impuso a don José Sinués la Gran Cruz de Isabel la Católica entre los aplausos de la concurrencia, puesta en pie.

DISCURSO DE DON JOSE SINUES Y URBIOLA

Profundamente emocionado inició su discurso de gratitud el presidente de la Confederación de Cajas de Ahorros, diciendo que quería agradecer el honor que se le hacía a cuantos le habían recordado: al Caudillo de España, de quien nunca puede olvidar el orador la amistad y el aprecio con que le distingue; al ministro de Asuntos Exteriores, también ilustre amigo, que presentó la propuesta de la condecoración, posiblemente dando cariñosamente oído a la iniciativa de algún otro entrañable amigo, que no hace mucho desempeñaba puesto de análoga categoría. Gratitud especialísima dijo que sentía hacia el ministro de Hacienda, que ha honrado la clausura de la Asamblea de la Confederación de las Cajas de Ahorros y ha querido imponer personalmente al presidente de la misma la Gran Cruz de Isabel la Católica.

Por octava vez he sido reelegido, manifiesta don José Sinués, presidente de la Confederación, aún cuando creo tener bien ganado el descanso después de tantos años. Otra vez, sin embargo, tengo que seguir en la brecha luchando al frente de nuestras entidades de ahorro, manteniendo entusiasta el mismo afán económico y social, con deseo de constante colaboración con la obra del Gobierno que, ante todo, nos ha reportado el gran bien de la paz y precisamente en la gran batalla de la paz, los más destacados héroes son los pequeños ahorradores, y a ellos nos debemos de manera esencial.

Dice después don José Sinués que en la Europa en ruinas que subsiguió a la última conflagración mundial, la primera vez que en forma resonante y pública se habló de estabilización fué precisamente en el Congreso Internacional de Cajas de Ahorros celebrado en Wiesbaden, el año 1954. Allí decía el profesor Rueff, futuro planeador de la estabilización francesa, que de las dos ideas básicas que animan toda la vida económica y social que son el trabajo y el ahorro, el trabajo ha triunfado en sus justas pretensiones, pero del ahorro no puede decirse lo mismo, debido a las políticas de expansión económica excesiva y de signo inflacionista, que tantos Gobiernos siguieron en la posguerra. Y, sin embargo, el ahorro es hijo del trabajo y merece y exige la debida protección, sin la cual toda la vida económica se desmorona. Como decía en aquella ocasión el profesor Rueff, o las falanges de ahorradores, animadas e inspiradas por las Cajas de Ahorros lograban hacer ver a los Gobiernos el verdadero camino de la salud económica con la dignificación de la moneda, o de lo contrario el futuro habría de ser sólo de ruina y desolación. Por eso, dice don José Sinués, dirigiéndose al ministro de Hacienda, cuando nos preguntasteis qué nos parecía el plan de estabilización, tuvimos que contestar que no sólo lo veíamos con entusiasmo, sino que teníamos que contemplar en el ministro de Hacienda que lo había concebido, el auténtico realizador de nuestros más caros anhelos. Todos los representantes de las Cajas de Ahorros miramos por ello al señor Navarro Rubio con cariño y admiración, pues nadie comprende mejor la trascendencia del plan de estabilización que las Cajas de Ahorros y a nadie favorece más la mencionada política estabilizadora que a las clases populares y humildes. Benditos sean, pues, todos los sacrificios —terminó diciendo don José Sinués— si con ellos hemos logrado salvar la economía española.

(Una larga ovación siguió a las últimas palabras de don José Sinués y seguidamente, el ministro de Hacienda levantó la sesión.)

ASAMBLEA DEL INSTITUTO DE CREDITO DE LAS CAJAS GENERALES DE AHORRO

Al mediodía de ayer celebró su Asamblea General anual el Instituto de Crédito de las Cajas Generales de Ahorro, bajo la presidencia del señor Sinués y con asistencia de representantes de las ochenta Cajas de Ahorros participantes. El director general, señor Coronel de Palma, expuso las medidas ya tomadas y los proyectos a desarrollar en el futuro para la vigorización e intensificación de actividades del Instituto de Crédito. Intervinieron numerosos asambleístas, que hicieron diversas propuestas y sugerencias, siendo contestados por los señores Sinués y Coronel. Quedaron acordadas las principales líneas inspiradoras de la reforma del Instituto de Crédito, encargándosele al director general el estudio y propuestas de cuantas medidas puedan fortalecer el servicio que dicha entidad presta a las Cajas de Ahorros y a la economía nacional.

CEMENTOS ALBA, S. A.

AMPLIACION DE CAPITAL

Teniendo en cuenta la ampliación de capital acordada en sesión del Consejo de Administración de esta Sociedad del día 25 del corriente mes de mayo, al amparo del artículo 5.º de los Estatutos Sociales, con la finalidad de terminar la instalación del teleférico en la fábrica de Torredonjimeno (Jaén), el capital de la Sociedad ha sido ampliado en nueve millones trescientas setenta y cinco mil pesetas, quedando, por consiguiente, fijado el capital social de la entidad, en ciento noventa y seis millones ochocientas setenta y cinco mil pesetas.

A efectos de llevar a cabo la ampliación acordada, se pone en conocimiento de los señores accionistas de esta Sociedad, lo siguiente:

1.º Que haciendo uso el Consejo de Administración del párrafo segundo del artículo 5.º de los Estatutos Sociales, redactados según acuerdo de la junta general extraordinaria de señores accionistas, de tres de marzo de mil novecientos cincuenta y ocho, condensado en escritura pública otorgada ante la fe del notario don Manuel Amorós Gozálbez, el día dos de abril de mil novecientos cincuenta y ocho, ampliar el capital de la empresa en nueve millones trescientas setenta y cinco mil pesetas, quedando, por consiguiente, fijado el capital social de la entidad en ciento noventa y seis millones ochocientas setenta y cinco mil pesetas.

2.º Que a tal efecto se emiten nueve mil trescientas setenta y cinco acciones, serie B, de mil pesetas nominales cada una de ellas, numeradas correlativamente del treinta y un mil doscientos cincuenta y uno al cuarenta mil seiscientos veinticinco, ambos inclusive, desembolsadas en su totalidad, las que durante el ejercicio 1960 tendrán a la mitad de los beneficios económicos de las ya emitidas, en proporción al valor que las mismas representan.

3.º La emisión se llevará a efecto a la par, sin prima de emisión, siendo los gastos que la misma origine por cuenta de la Sociedad.

4.º El desembolso de las mil pesetas, importe nominal de las acciones que se emiten, se realizará en su integridad a partir del día primero de junio de mil novecientos sesenta, cerrándose definitivamente el plazo de suscripción el día 31 del propio mes, llevándose a efecto los anuncios pertinentes en el "Boletín Oficial del Estado" y periódicos de mayor circulación.

5.º Atendiendo que el número de acciones en circulación, totalmente desembolsadas, es de treinta y un mil doscientas cincuenta, de cinco mil pesetas nominales cada una de ellas, y de otras treinta y un mil doscientas cincuenta acciones de mil pesetas nominales, prorrateadas entre los accionistas actuales titulares de las mismas que tienen derecho preferente a la suscripción de las acciones que se emiten, resultará que mediante la entrega de cuatro cupones número 12 correspondientes a las acciones de cinco mil pesetas, o veinte número 12 de las correspondientes a la serie B, de mil pesetas de las poseídas por los señores accionistas de las acciones actualmente en circulación, dará derecho, previo abono de mil pesetas, a la suscripción de una nueva.

También podrá realizarse la suscripción mediante la entrega de cupones justificativos de la titularidad de veinte mil pesetas nominales de acciones de la Sociedad, cualesquiera que sean sus series, lo que dará derecho a una acción de mil pesetas de la nueva emisión a la par.

Las acciones que no fueran suscritas por los señores accionistas en los plazos previstos, quedarán a disposición del Consejo de Administración para su libre adjudicación.

La suscripción podrá realizarse en el domicilio social de CEMENTOS ALBA, S. A., calle de Alcalá, número 29, 4.º izquierda, Madrid; Banco de Almagro, Banco Exterior de España, Banco General del Comercio y la Industria, Madrid; Banco Popular e Hispano Americano, Jaén, y Banco Central y Español de Crédito, en Torredonjimeno.

Madrid, veinticinco de mayo de 1960.—**CEMENTOS ALBA, SOCIEDAD ANONIMA.** — El consejero secretario, **A. González Ruiz.**

BOLSAS EXTRANJERAS

NUEVA YORK: Sostenido. - PARIS: Cerrado. FRANCFORT: Cerrado. - LONDRES: Encalmado.

NUEVA YORK

CIERRE DE AYER.—La Bolsa de Nueva York se mostró sostenida en la apertura, con numerosos operadores esperando una posible decisión de la Junta Federal de Reserva con relación a una reducción en los márgenes comerciales en los diversos stocks. Los precios se mantuvieron sin variación, dentro de una moderada actividad. Las oscilaciones sólo llegaron a unas fracciones.

	Dólares
Allied Chemical	50-1/2
Aluminium Ltd.	33-1/8
American Can.	39-1/4
American Cyanamid	54-3/8
American Smelting	50-1/4
American Tel. & Tel.	88-5/8
American Tobacco	54-7/8
Anaconda Copper	48-7/8
Bethlehem Steel	44-1/2
Boeing Airplane	27-5/8
Canadian Pacific	25-3/8
Chrysler Corp.	45-1/8
Douglas Aircraft	30-5/8
Du Pont de Nemours	207-1/4
Eastman Kodak	119-3/4
Ford Motor Co.	65-5/8
General Dynamics	44-1/2
General Electric	90
General Motors	44-1/8
Goodyear Tyre	40
Gulf Oil	28-3/8
Int. Business Mach	491
Int. Nickel	111-1/8
Int. Tel. & Tel.	45-7/8
Kennecott Copper	77
Lockheed Aircraft	22-1/2
Martin Co.	44-1/4
Montgomery Ward	43-3/4
Nat. Distillers	29
New York Central RR	23-3/8
Northern Pacific Ry	40-7/8
Pennsylvania RR	13
Philip Morris	64-7/8
Phillips Petroleum	43-5/8
R. C. A.	75-5/8
Republic Steel	61-1/8
Royal Dutch, 20 florines	37-1/2
Shell Oil	33-1/8
Socony Mobil	35-1/2
Stand Oil California	40-1/2
Stand Oil N. J.	40-5/8
US Steel	79-5/8
Westinghouse	58-1/4

LONDRES

APERTURA DE HOY.—La apertura se realizó con tono encalmado. Los valores industriales se mantuvieron en un tono irregular, mientras que los aceros estuvieron más animados, ante las noticias de algunas ampliaciones. Los valores en dólares se mostraron también irregulares en solidaridad con las noticias de Wall Street, mientras que los petróleos acusaron la misma tendencia, por idéntica razón. Las reservas de oro han mejorado con cierto interés de compra, tanto en Londres como en Johannesburgo. Los cobres, encalmados.

	Chelines
Canadian Pacific, $	45 -1/2
Intern. Nickel, $	99 -1/2
British Petroleum	51/6
Burmah Oil	44/9
Mexican Eagle Oil	11/3
Royal Dutch	13 -9/16
Shell Transport	145/3
Ultramar Oil	42/6
Courtaulds Ltd.	65/9
Imperial Chemical Ind.	59/9
Rolls Royce Ltd.	47
Unilever Ltd.	151
Vickers Ltd.	34/6
Anglo-American Corp.	158/9
Blyoors	25/3
Chartered (B. S. A.) Co.	81/1 -1/2
Cons. Main Reef	14/4 -1/2
Cons. Goldfields	65/4 -1/2
Crown Mines Ltd.	22/6
De Beers	153/9
East Rand Cons.	2/1 -1/2
General Mining	96/3
Johannesburg Cons. Inv.	54/4 -1/2
Nchanga Copper	58/6
Orange Free State	80/6
Rand Mines	75
Roan Antelope Copper	6/9
Río Tinto, bearer	37/6
Rhokana Corp., £	50/3
Spring Mines	1/6
Sub-Nigel	9/10-1/2
Selection Trust	93/9
Tanganyika Concessions	32/3
Union Corp.	55/4 -1/2
West Rand Cons.	17/10-1/2
2-1/2% Consols, £	47
4% Consols, £	71 -1/8
3-1/2 War Loan 1952, £	62 -5/16
4-1/2 Young Assented, £	138 -1/2
5% Dawes Assented, £	103
5% Japan 1907 Ass., £	159
5% Japan 1907 N-ass, £	267 -1/2

Los estrenos

Carlos III
Roxy «A»
«Dos pasiones y un amor»

Sara Montiel, Joan Fontaine, Mario Lanza y Vincent Price

Nos llega con bastante retraso esta película, que creemos es la última rodada por el malogrado actor-cantante Mario Lanza en Hollywood. Claro que para el caso lo mismo sería si no nos hubiese llegado jamás. Se trata de una película en que se reiteran de manera excesiva las intervenciones de Mario Lanza en diversos pasajes de óperas y en que el argumento, que pudo haber sido bueno, se convierte, a lo largo del film, en un cúmulo de situaciones dramáticas, que provocan la franca carcajada del público. Las dos «pantomimas» toreras que protagoniza Sarita Montiel son un auténtico ejemplo de cine disparatado y ridículo.

Anthony Mann—de quien recordamos la excelente película «Winchester 73»—ha escogido a Joan Fontaine y a Sara Montiel para las principales figuras femeninas, que se disputan el amor del cantante. La primera cumple de manera convincente su cometido de mujer rica y caprichosa, que le protege y eleva a la fama, le abandona más tarde y por último intenta recuperar su amor. Nuestra compatriota Sara Montiel hace el «papel» de mejicana, hija de un torero famoso, que se casa con el cantante ya fracasado, que le ama y le estimula para volver a triunfar.

Hay algún paisaje lleno de encanto, alguna secuencia—como la de las fiestas del pueblo mejicano—, captados por la cámara con buena sensibilidad. Pero la línea argumental y sus incidencias son francamente insulsas y decepcionantes, y la película acaba cansando y decepcionando. Excelente la interpretación del veterano Joseph Calleia en su papel de «maestro» de canto, y buena, asimismo, la incorporación que Vincent Price hace de su personaje un tanto cínico y ocurrente.

En resumen: «suspenso» para guionistas y director.

GARCIA DE LA PUERTA

Reaparece Marujita Díaz en "La corista"

Después del enorme éxito que Marujita Díaz obtuvo en «Y después del cuplé» fueron muchas las productoras que se interesaron por ella. Marujita Díaz lo consideró, pero pensó, entusiasmada por el triunfo cosechado, que lo ideal era buscar un buen argumento que estuviera a tono con condiciones artísticas y producir ella misma su «gran película». Pensado y hecho. Marujita Díaz se convirtió en productora y realizó su mejor interpretación para el cine. «La corista» es el título de su película, y ella, de manera única y magistral, vive en la pantalla el personaje de Marieta, «vedette» en un conjunto de una compañía de revistas, de forma tan real que nos ha sorprendido a todos. Sus palabras, sus gestos, sus miradas y sus manos y su inigualable personalidad hacen de Marujita Díaz una de nuestras mejores estrellas cinematográficas.

«La corista» tiene en su reparto a los magníficos actores Guadalupe Muñoz Sampedro, Antonio Riquelme, Félix Fernández, Manolo Gómez Bur, Paquito Cano y Spartaco Santoni, que hace su presentación en el cine español. «La corista», maravillosamente dirigida por José María Elorrieta y producida en eastmancolor, será presentada por Discentro, S. A.

cine

Un reparto internacional en "ROJO ATARDECER"

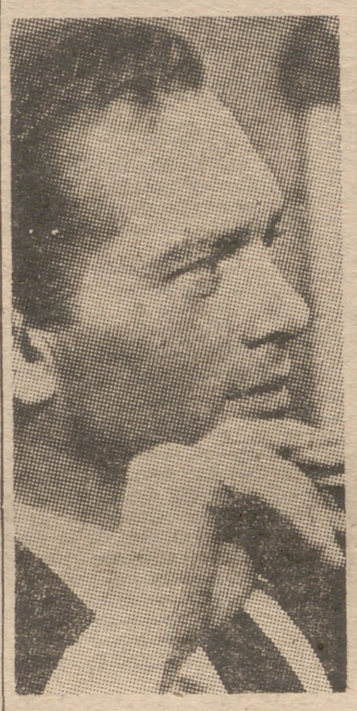

Yul Brynner, una de las figuras más destacadas del cine mundial, es el principal intérprete de "Rojo atardecer".

Un reparto internacional, en el que hay representantes de casi todas las más características nacionalidades es el que tiene "Rojo atardecer", la película que Metro-Goldwyn-Mayer presenta como eco de la revuelta de los patriotas húngaros en el año 1956. Rodado en la frontera austro-húngara, "Rojo atardecer" incluye en su reparto a Yul Brynner, nacido en la isla de Sakhaline, de padre suizo y madre rusa; a Deborah Kerr, inglesa de nacionalidad y estrella del cine americano; Robert Morley, también inglés; Kurt Kasznar, de origen austríaco; Anouk Aimée, francesa; Bárbara von Nady, húngara; Siegfried Schgurenberg, alemán, y otros muchos actores de diversas nacionalidades.

El estreno de hoy en los cines Princesa, Bilbao, Vergara, Bellas Artes, Odeón y Lido

Todos los medios necesarios para alcanzar un nivel artístico verdaderamente excepcional han sido puestos al servicio del director Rolf Husberg para la realización de la película en eastmancolor "Bajo el sol de medianoche".

Los equipos técnicos y artísticos se desplazaron al escenario norteño que sirve de marco a la acción de esta película, de extraordinaria belleza.

Actores alemanes, suecos y escandinavos rivalizan en una labor que merece todas las alabanzas. Con la encantadora Erika Remberg y el famoso Joachin Hansen alternan Birger Malmsten, que procede de la escuela de Ingmar Bergman, en el papel de Mellet. Otro actor de relieve es Alfred Mansstad, del Teatro Nacional de Oslo, a quien veremos en el papel de Jompa.

La Ufa vuelve arrolladoramente triunfante con esta nueva producción que está en la línea de un cine moderno, de extraordinaria calidad artística y técnica.

"Bajo el sol de medianoche" está incorporada a las más recientes producciones, y el público español podrá contrastar cómo el cine europeo se impone, ofreciendo tema y paisajes, escenarios y horizontes de auténtica novedad.

Dipenfa presenta esta producción Ufa en maravilloso color hoy, viernes, en los cines Princesa, Bilbao, Vergara, Bellas Artes, Odeón y Lido.

"LAS BRUJAS"
PROXIMA INAUGURACION

MARUJITA DIAZ
CANTA LAS MAS BONITAS CANCIONES EN
la corista
EASTMANCOLOR

¡PROXIMAMENTE!
EL HUMOR ITALIANO, LA SAL ESPAÑOLA Y LA BELLEZA FRANCESA CONSTITUYEN UNA COMBINACION EXPLOSIVA EN ESTA DIVERTIDISIMA PELICULA

GRAN PREMIO DEL FESTIVAL INTERNACIONAL DEL FILM COMICO-HUMORISTICO DE BORDIGHERA

REAL CINEMA

Cine LA TORRE DE MADRID

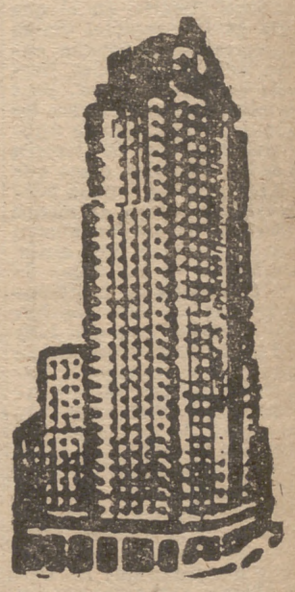

Hoy, ESTRENO
UNA FRONTERA QUE SEPARO DOS MUNDOS Y UNIO DOS CORAZONES

Detrás de ella, un mundo fascinante; detrás de él, sólo la angustia y el misterio...

PASADO MAÑANA ¡ES FIESTA!!

DEPILACION DEFINITIVA

LAPIZ GALVANICO HR

El aparato de electrodepilación más pequeño del mundo

Impide la reproducción del pelo tratado, por quedar destruído el folículo

PATENTADO EN ESPAÑA Y EXTRANJERO

160 PTS.

De venta en perfumerías importantes y casas de material clínico de toda España

EN MADRID:

Centro Médico Ortopédico, Espor y Mina, 2.—Clausolles, Carretas, 27. Cooperación Médica Española, Mayor, 21.—Droguería Tanis, plaza Cascorro, 3.—El Corte Inglés, Preciados, 3.—Establecimientos Prim, Preciados, 33.—Galerías Preciados, Preciados, 28, y Lista, 56.—Sederías Carretas, Carretas, 6.—H. Kunne y Compañía, Cea Bermúdez, 38.—La Casa del Médico, Atocha, 113.—Hortor, Carretas, 23.—Perfumería Alvarez, Sevilla, 2, y Serrano, 14.—Perfumería Arenas, Príncipe, 16, y Fuencarral, 20.—Perfumería Arjona, Fuencarral, 33.—Perfumería Azul, Edificio España.—Perfumería Basanta, Pez, 16, y San Mitián, 5. Perfumería Isusi, Montera, 8.—Perfumería La Japonesa, Tres Cruces, 0.—Perfumería Marles, Montera, 9.—Perfumería Padilla, Carmen, 8; Princesa, 59, y Los Sótanos. Perfumería Prieto, Alcalá, 126. Perfumería Saitam, Marqués de Zafra, 5.—Perfumería Sanghay, Hortaleza, 15.—Perfumería Urquiola, Mayor, 1.—Productos Luwesa, María Panés, 10.—Queraltó, Fuencarral, 39.—Solé Palou, José Antonio, 15.

HOYOS & RODRIGUEZ
Fernández de los Ríos, 106
Teléf. 57-98-42
MADRID (15)

OFERTA MAGICA

SU SUERTE TODOS LOS DIAS

visitando

ALMACENES LOS TELARES

La oferta de hoy:

ESTAMPADOS a 25 pts. metro

Gran surtido en sábanas a precios mínimos

HASTA FIN DE MES REGALAMOS ALFOMBRAS AL EFECTUAR SU COMPRA

ALMACENES LOS TELARES
CALLE DEL PEZ, 5

AZULEJOS, 0,40 PTAS.
MOSAICO DE GRES, 75 PTAS. M. C.

IMECA

PACIFICO, 82

RULETA MAGICA

HOROSCOPO PARA MAÑANA

Por Miriam

SIGNOS	SALUD	DINERO	AMOR	TRABAJO	GUIA PARA LA JORNADA
ARIES 21 de marzo a 20 de abril	⊗	✕	⊗	⊗	Por medio de la correspondencia o de cualquier otro medio indirecto recibirá una noticia que le asombrará. Sea discreto y deje pasar el tiempo. Invitación inesperada.
TAURO 21 de abril a 21 de mayo	=	⊗	✕	⊗	Controle sus nervios y trate a sus amigos con amabilidad porque no tardará en necesitar de ellos y debe tenerlos en buena armonía en estos momentos. Escena de celos.
GEMINIS 22 de mayo a 21 de junio	✕	⊗	⊗	=	Le preocupará una cuestión monetaria, pero no debe buscar el apoyo en otro o tratar de cargar la responsabilidad de un error personal a quien menos culpa tiene. Visita.
CANCER 22 de junio a 22 de julio	=	⊙	=	⊗	Trate de conservar la serenidad y sólo así podrá inculcar en quien le interese la actitud que ha de adoptar para servir sus planes. Sea conciso y claro en sus palabras.
LEO 23 de julio a 22 de agosto	⊗	✕	Z	⊗	Sus preocupaciones familiares acapararán su atención. Sin embargo, la crisis es pasajera y son sus nervios los que hacen más negro el panorama. Oportunidad en su trabajo.
VIRGO 23 de agosto a 23 de septiembre	⊗	=	✕	⊗	Pueden complicarse las cosas en torno a algo que ya estaba, al parecer, resuelto. Actúe con energía y firmeza en sus puntos de vista, pero sin llegar a la obstinación.
LIBRA 24 de septiembre a 23 de octubre	⊙	⊗	=	=	Le llegarán noticias de alguien de manera inesperada. Puede planear una hábil venganza aprovechando una ocasión excepcional, pero debe controlar sus sentimientos poco nobles.
ESCORPION 24 de octubre a 22 de noviembre	⊗	=	✕	⊙	Con rapidez en sus actuaciones anulará los efectos de una trastada urdida para perjudicarle en su trabajo. Habrá de renunciar a una diversión en su interés personal.
SAGITARIO 23 de noviembre a 21 de diciembre	=	✕	⊗	⊗	Le desorientarán las diversas versiones que pueden llegar hasta usted sobre una cuestión de carácter privado. Trate de tomar una actitud y mantenerse en ella de momento.
CAPRICORNIO 22 de diciembre a 20 de enero	✕	=	⊗	⊗	Los acontecimientos pueden rebasarle. Pese al ritmo rápido de sus actividades los hechos se realizarán más aceleradamente. Déjese llevar por las circunstancias con serenidad.
ACUARIO 21 de enero a 18 de febrero	=	⊗	=	Z	Surgirán motivos de desacuerdo en su medio profesional; sin embargo, no exponga abiertamente su contrariedad o disconformidad con las opiniones ajenas. Invitación.
PISCIS 19 de febrero a 20 de marzo	=	✕	✕	⊙	No se encierre en una actitud inflexible u obstinada y dé paso a las sugerencias o el diálogo ajenos. Frecuente a sus amigos y mantenga los ojos bien abiertos.

Perfil astrológico de los niños que nazcan mañana

Tendrán un humor cambiante y lo mismo se mostrarán alegres y emprendedores que pesimistas y apáticos. Necesitarán, para que su temperamento no haga de las suyas, alguien a su lado que tenga el papel de moderador de sus reacciones. Tendrán poca fijeza en sus sentimientos y una gran pasión por la lectura. Nada luchadores, será, posiblemente, a través de su pluma, hábil y mordaz, como se enfrenten con enemigos y obstáculos. Pueden ser expansivos y reservados en la misma medida y desorientar, con sus actitudes opuestas, a los que más presuman de conocerlos. En su edad madura tendrán graves problemas familiares que resolver y pocos alcanzarán una felicidad auténtica dentro del matrimonio. Les gustarán los niños, pero se darán poca maña para educarlos y no tendrán mucha paciencia para soportarlos durante largo tiempo. Hacia los treinta y siete años pasarán por un período crítico, que afectará a su salud o a sus responsabilidades

CLAVE

⊙ EXCELENTE
⊗ BUENO
= MEDIANO
✕ PASABLE
Z MALO
+ PESIMO

La astrología en la práctica

Toda decisión tomada por un nativo de Cáncer bajo la presión de los acontecimientos es un fracaso rotundo para él. Sólo triunfará si no pesan en sus actitudes influencias exteriores.

* * *

El tauriano tiende a dar de lado a los obstáculos, rodeándoles; pero si tiene cerca a alguien que le fuerce la atención sobre ellos, no habrá fuerza humana que le pare hasta haberlos destruído.

* * *

El geminiano tiene terror a la soledad; pero, sin embargo, la busca inconscientemente para encontrar el equilibrio de su inquieto temperamento.

* * *

El virginiano tarda en adaptarse a un nuevo ambiente, porque su primera reacción es sentirse inferior al medio que desconoce. Su única arma es una ironía despiadada que levanta a su alrededor oleadas de antipatía.

* * *

Las personas que tienen, en su horóscopo personal, la Luna en el signo de Cáncer, sienten un amor ciego por su madre y, si son varones, ninguna mujer conseguirá hacérsela olvidar, ni a ninguna consideran superior a ella. Son los clásicos "enmadrados".

* * *

Cuanto más alegre se muestra un nativo de Libra, más profundamente disgustado estará o menos seguro de sus propias actitudes o decisiones.

El sagitariano ama el deporte y puede ser un jinete consumado con poco esfuerzo, si no es la falta de dinero la que le impulsa a tomar esta actividad con carácter profesional.

* * *

Los disgustos domésticos impresionan mucho a las mujeres de Capricornio, y una discusión violenta con algún miembro familiar íntimo las sume en un estado depresivo profundo.

* * *

Las nativas de Acuario gustan mucho de las joyas en bisutería fina y siempre tienen la cantidad de chucherías de este tipo que les permite sus posibilidades económicas.

* * *

Las nativas de Piscis son muy débiles ante los imperativos del amor y pueden actuar de manera poco conveniente para su fama personal. Suelen ser presa fácil para personas desaprensivas.

* * *

Las mujeres de Aries suelen tener bastantes dificultades para traer sus hijos al mundo y no pocas han de someterse a intervenciones quirúrgicas con este motivo.

* * *

Los nacidos durante la primera década del signo de Sagitario parecen destinados a sufrir una grave contrariedad amorosa.

visión

Un nombre y una etiqueta

TERIBER
MARCA REGISTRADA
FIBRA POLIESTER S.A.E.A.

Certificado de calidad de tejidos y prendas

PISOS

AVENIDA CIUDAD DE BARCELONA, 82 - EDIFICIO IMECA

CON TRANVIA, AUTOBUS, TROLEBUS Y METRO A LA PUERTA

Magnífica construcción, calefacción central, gas, ascensor, montacargas, parquet, armarios empotrados, trastero individual

EXTERIORES - SOLEADOS - AMPLIOS

BONIFICACION DEL 90 POR 100 CONTRIBUCION

Entrega contra 75.000 pesetas, y resto, amplias facilidades

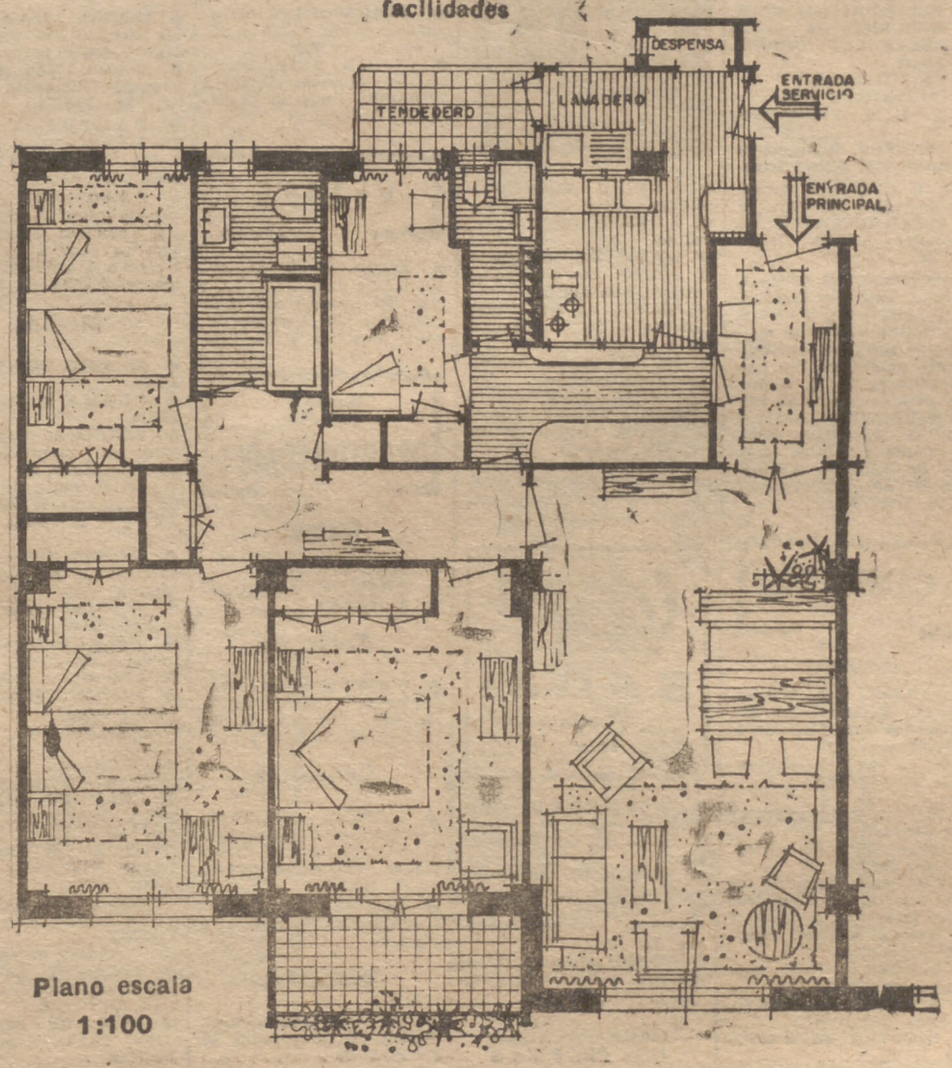

Plano escala 1:100

AVENIDA CIUDAD DE BARCELONA

ANUNCIOS POR PALABRAS

BOLSA DEL MOTOR

AUTOMOVILES - CAMIONES - MOTOS

ESCUELAS

◆ ESCUELA "España". Alfonso XII, 58. Teléfono 27-62-44.
◆ ESCUELA automovilista Salmantina. Conde Peñalver, 24. Teléf. 35-41-02.
◆ ARENAL, escuela automovilista. Arenal, 23. Teléfono 48-43-31.
◆ BOADA, escuela automovilista Jorge Juan, 50. 35-56-11.
◆ PONS, escuela automovilista. Lagasca, 133. 36-42-06.
◆ PONS, escuela automovilista (sucursal). Gobernador, 4. Aranjuez.
◆ CALLAO, escuela automovilista. Preciados, 23; Duque Sesto, 3. Teléfono 22-44-62.
◆ ACADEMIA automovilista "Alvarez Hermanos". Antonio Flores, 4. (Esquina Sagasta, 24.) Teléfono 23-31-22.

AUTOMOVILES

COMPRAS

◆ COMPRO coche Isetta al contado. Teléf. 22-15-47.

VENTAS

◆ HERRANZ Land Rover barato.
◆ HERRANZ. Seat 1.400 seminuevo.
◆ HERRANZ. Citroën 2 HP seminuevo.
◆ HERRANZ Castelló, 32.
◆ SEAT 600.
◆ BORGWARD gas-oil.
◆ CHRYSLER 46.
◆ CADILLAC 49.
◆ CAMION FORD motor Perkins moderno.
◆ CAMIONETA FORD 1.500 kilos.
◆ FACILIDADES.
◆ JUAN BRAVO, 41.
◆ CANTELAR:
◆ CHEVROLET 55.
◆ MICROBUS AUSTIN.
◆ RENAULT 4-4.
◆ MERCEDES 180 D.
◆ CHRYSLER siete plazas
◆ CANTELAR. Martínez Campos, 5.
◆ CADILLAC 55.000 pesetas.
◆ JAGUAR
◆ FIAT SEAT.
◆ FIAT 600.
◆ STANDARD.
◆ RENAULT 4-4.
◆ FURGONETA Ford 1.500 kilos.
◆ AUSTIN 1.000 kilos.
◆ VALLEHERMOSO, 54.
◆ J. A. I., Vallehermoso 32, OFRECE:
◆ FIAT 1.100 siete plazas.
◆ SIMCA Ocasión.
◆ RUBIA FORD 1957.
◆ 4-4 varios precios.
◆ FURGON SEAT.
◆ SEAT 1.400 todos tipos.
◆ BUICK 1958.
◆ CHEVROLET 1959.
◆ MERCEDES 1957 220-S.
◆ MERCEDES 180 gas-oil.
◆ CHEVROLET CORVETE Sport.
◆ DE SOTO 1958.
◆ CHEVROLET 1958.
◆ J. A. I. Vallehermoso, 32.
◆ VENDERA rápidamente su automóvil. Supermercado A. O. O. I. O. N. Estancias gratuitas Huertas, 72.
◆ SUPERMERCADO automóviles Acción Huertas, 72.
◆ VENDO coche Isetta al contado. Teléfono 22-15-47.
◆ ¡¡¡AUTOMOVILISTAS!!! Revolución en consumo de gasolina. Procedimiento patentado. Sin modificaciones, 25 % economía garantizada. MAS POTENCIA, VELOCIDAD Y REPRIS. Adaptable todos los coches y motos. Montaje EXCLUSIVA TALLERES ESVAN. Espíritu Santo, 16. 21-87-27.

CAMIONES

COMPRAS

◆ GARAJE - TALLERES NOGAL. Reparaciones garantizadas Luis Mitjáns, 2. 51-74-27

VENTAS

◆ HIGUERA. Thamer Trader, estrenar.
◆ HIGUERA. Leyland Beaver, estrenar.
◆ HIGUERA. Mercedes 120 HP. nuevo, cinco metros entre ejes.
◆ HIGUERA. GMC Henschel reductora.
◆ HIGUERA. Ford Katiuska baratísimo.
◆ HIGUERA. White 10 toneladas, seminuevo.
◆ HIGUERA. Ebros estrenar.
◆ HIGUERA. Camiones Chevrolet, Ford, año 58, nuevos.
◆ HIGUERA. Thames Perkins, seminuevo.
◆ HIGUERA. Dodge vaca Perkins, reductora, nuevo.
◆ HIGUERA. Cambios, Facilidades PEDRO UNANUE, 14.
◆ OMNIBUS
◆ AUSTIN.
◆ PERKINS 38 plazas.
◆ CAMIONES DODGE PERKINS.
◆ DODGE gasolina.
◆ FORD barbas.
◆ STUDEBAKER.
◆ OTROS
◆ PONZANO 67.
◆ AUSTIN.
◆ CHEVROLET.
◆ CAMION DODGE carnero.
◆ VALLEHERMOSO, 54.
◆ HERRANZ Hino 125 HP., estrenar Castelló, 32.
◆ SUPERMERCADO camiones Acción Huertas, 72.

Kilometro cero

POR LUIKE

LENTITUD.—Se ha notado una mayor velocidad en la resolución de documentaciones para vehículos. Sin embargo, varios lectores coinciden en que se está tardando demasiado en la matriculación a su nombre de vehículos comprados de segunda mano. Alguno hace dos meses que presentó su solicitud en una gestoría para que se la tramitaran.

OTRA VICTORIA DE MONTESA. — Ramón Calmet, de Toledo, sobre Montesa Brio 110, ha sido el ganador del Rally "Dos Mil Virajes", organizado por el Biela Club Manresa.

PRECIOS.—Por el coche Pontiac 1951 de cuatro puertas se están pagando 80.000 pesetas. Los precios de los demás modelos de esta marca son: 130.000 por el descapotable del año 1952, con 21 CV.; 175.000 por el automático de 1954 y 235.000 por la rubia de 1955, con 25 CV. Esta cotización varía, naturalmente, según el estado del coche... y la habilidad del vendedor.

MOTOS

COMPRAS

◆ COMPRO Isocarro 125 al contado. Teléf. 22-15-47.

VENTAS

◆ GARAJE "SAN VICENTE":
◆ CLUAS.
◆ PEUGEOTS.
◆ ISOCARROS.
◆ SIN FIADOR.
◆ MUCHAS FACILIDADES.
◆ REGALA ACCESORIOS.
◆ SAN VICENTE, 15 (Metro Tribunal.)

Peugeot
MOVESA
GRIÑÓ, S. A.
VELAZQUEZ, 97
MADRID

◆ SEIMO Motocicletas nuevas.
◆ SEIMO Motocicletas usadas.
◆ SEIMO. Sin entrada.
◆ SEIMO. Motocarros grandes descuentos.
◆ SEIMO. No hay quien compita en precios, facilidades y regalos.
◆ SEIMO. Isetas condiciones especiales.
◆ SEIMO. Comisiona a agentes.
◆ SEIMO. Bravo Murillo, 254 33-42-34.
◆ VARIAS motos modernas seminuevas, 6.000 pesetas. Motocarro Rúa. Facilidades. Juan Bravo, 41.

Vespa
SACAI
Alcalá 101
MADRID

◆ MOTORACI. Todas marcas.
◆ MOTORACI Facilidades
◆ MOTORACI. Garantías
◆ MOTORACI Pradillo, 3
◆ SUPERMERCADO motocicletas Acción Huertas, 72
◆ VENDO Isocarro 125 al contado. Teléfono 22-15-47.

CADA PALABRA DOS PESETAS

◆ MOTO-VALLECAS Segundo.
◆ MOTOCARRO "Avia". Iso
◆ MOTOCICLETAS todas marcas.
◆ SEGUNDO Grandes facilidades.
◆ MOTO-VALLECAS Segundo.
◆ MELQUIADES BIENCINTO. 40 51-97-69.

Elvira
Gorrión I 5.700 pts.
" II 7.960 "
74 c. c. 13.990 "
No precisan carnet.
Facilidades de pago.
AUCEMA
Mejía Lequerica, 14
Madrid - 23 27 26

◆ SIDECARES Lambrettas y Vespas. Gran surtido. MOTO CITY 53-30-94, 53-32-76.
◆ MOTO CITY. Bravo Murillo, esquina Ríos Rosas
◆ LAMBRETTAS 42 letras sin entrada. Concesionario oficial MOTO CITY.
◆ LAMBRETTAS directamente fábrica público MOTO CITY
◆ SIDECARES, Iso, Montesa, Peugeot, etc MOTO CITY 53-30-94, 53-32-76
◆ LAMBRETTA. Agencia de ventas en Madrid MOTO CITY. Bravo Murillo, 61 Plaza Juan Zorrilla, 4 53-30-94, 53-32-76

TRANSPORTES POR CARRETERA

◆ TRANSPORTES Extremadura Calle Palencia 29 33-42-38 33-39-27
◆ CIUDAD REAL, Puertollano, Almagro, Daimiel. TRAMER, Juan de Urbieta, 27. 51-38-29.

VIAJES

◆ ALQUILER sin conductor LUIS ALCARAZ. 4-4 y 600, 200 pesetas día. Seat 1.400, 250. Viajes chófer baratos Castelló, 7 36-41-70

OTRAS OPORTUNIDADES

Camas

◆ JOSE AGUADO.
◆ BRAVO MURILLO, 146.
◆ MUEBLES

Compras

◆ COMPRADOR joyas, papeletas Monte. Torija. Maestro Victoria, 2, 1.º (Inmediato Cómico.)

Consultas

◆ CLINICA antivenérea Tratamiento garantizado. Impotencia, sífilis, blenorragia, fimosis. Encomienda, 2. (14.273.)
◆ IMPOTENCIA. Ultimos tratamientos Fuencarral, 6. (12.256.)

Detectives

◆ DETECTIVES privados ALIER. Espoz y Mina, 13, 1.º 21-87-06.

Discos

◆ MICROSURCOS magníficos, muy rebajados. Amplísimo intercambio. DISCOTEC. Jorge Juan, 58.

Fotografía

◆ NOVIOS: Vuestra foto de boda en:
◆ FOTO BARBOSA. Montera, 36.
◆ FOTO BARBOSA. Luchana, 20.
◆ FOTO BARBOSA. Conde Peñalver, 4.

Gestorías

◆ GESTORIA Jiménez Salcedo, fundada 1929. Hacienda, Ayuntamiento. Juan de Mena, 12. 218497.

Grabados

◆ CUADROS, marcos, molduras, láminas, estampas. Precios baratísimos. JHERR. Velázquez, 124.

Guardamuebles

◆ GUARDAMUEBLES Matesanz. 23-61-96.

Maquinaria agrícola

◆ SUPERMERCADO tractores Acción. Huertas, 72.

Máquinas de coser

◆ SINGER desde 1.200. Garantizadas. Domésticas. Industriales. Muchos modelos. Reparaciones, recambios. Mesón Paredes, 42. 28-08-29.

Máquinas coger punto

◆ SIRI. Enseñanza gratuita. Menorca, 4.
◆ CIESA. Duque Alba, 1 Enseñanza gratuita.

Máquinas géneros punto

◆ MAQUINAS punto rematadoras garantizadas. LOGUIL. Oso, 3. Teléfono 28-41-90.
◆ TRICOMALLA, la mejor máquina de punto fabricación nacional. Automáticas, manuales. General Alvarez de Castro, 4.
◆ INDUSTRIAS GONZALEZ. Máquinas punto eléctricas, manuales, bobinadoras, rematadoras Olivar, 14. 39-02-23. Y Amor Hermoso, 46 39-36-27.
◆ MAQUINAS punto CONAHEN, rematadores tres hilos, mano y motor, toda clase dispositivos. Facilidades pago. CAPDEVILA. Narváez, 31. 35-70-35.

Máquinas de escribir

◆ DIAGAR Todas marcas. Económicas. Facilidades Augusto Figueroa, 2.
◆ MAQUINAS escribir. Grandes facilidades Montera, 33. (Pasaje.)
◆ DALTOS. Belén, 2. 31-14-71. Máquinas oficina todas marcas. ¡Facilidades!
◆ EXPOSICION amplia. 100 máquinas escribir, sumar, calcular desde 1.000 pesetas. Elija a su gusto. Pague a su comodidad HERNAN CORTES, 7.

Medias

◆ EL ARCA DE LAS MEDIAS.
◆ PLAZA de San Ildefonso.
◆ ABRIRA el primero de junio su primera sucursal en VILLALAR, 4.
◆ EN el centro del barrio de Salamanca, a CIEN METROS de la Puerta de Alcalá.
◆ MEDIAS nacionales y extranjeras de todas las marcas.
◆ PRENDAS interiores maravillosas.
◆ EXTRAORDINARIOS modelos exclusivos.
◆ COLORIDO inigualable.
◆ MEDIAS NYLON desde 14,90 pesetas.
◆ PRECIOS sin competencia.
◆ ARCA DE LAS MEDIAS. VILLALAR, 4.
◆ ARCA DE LAS MEDIAS. PLAZA SAN ILDEFONSO.
◆ ARCA DE LAS MEDIAS. VILLALAR, CUATRO.
◆ ARCA DE LAS MEDIAS. PLAZA SAN ILDEFONSO.
◆ PRECIOS de LOCURA.
◆ ARCA DE LAS MEDIAS. Sucursal, en VILLALAR, CUATRO.
◆ ARCA DE LAS MEDIAS. PLAZA SAN ILDEFONSO.

Motores

◆ REMI. Alternadores, dínamos, electromotores. San Bernardo, 120. 249258.

Mudanzas

◆ MEGINO. Goya, 14. Teléfono 25-69-16. Traslado a provincias.

Muebles

◆ MUEBLES-CAMA PRACTY. Fabricación propia. Muchos modelos. Hortaleza, 3. Esparteros, 8.
◆ URGENTISIMO: comedor, salón, tresillo, bar, cómodas, arañas, espejos, armario grande. Velázquez, 85, 2.º
◆ ¡¡OFERTA SENSACIONAL!!
◆ ROSELLÓ. Muebles. Virgen de la Fuencisla, 8. (Barrio de la Concepción.) 55-44-01.
◆ ROSELLÓ. Comedores.
◆ ROSELLÓ. Tresillos.
◆ ROSELLÓ. Dormitorios.
◆ ROSELLÓ. Salas de estar.
◆ ROSELLÓ amueblará su casa.
◆ ROSELLÓ le orientará gratuitamente.
◆ ROSELLÓ. Virgen de la Fuencisla, 8.
◆ ROSELLÓ MANTIENE SU OFERTA SENSACIONAL.
◆ ROSELLÓ, por 18.954 pesetas, le ofrece: DORMITORIO, COMEDOR, SALA DE ESTAR Y RECIBIDOR.
◆ ROSELLÓ le invita a visitar su exposición.
◆ ROSELLÓ. Máxima garantía.
◆ ROSELLÓ, sinónimo de calidad.
◆ ROSELLÓ. Confort, elegancia.
◆ ROSELLÓ le ratifica su gran oferta.
◆ MUEBLES ROSELLÓ. Virgen de la Fuencisla, 8. (Barrio de la Concepción.) Teléfono 55-44-01.
◆ VENDO comedor, reloj antiguo. 56-03-16.
◆ MUEBLES "EL TUNEL". Segovia, 45.
◆ COMEDOR completo, 1.950.
◆ CAMA matrimonio niquelada, 1.100.
◆ SILLAS curvadas, 85.
◆ EN "EL TUNEL". Segovia, 45.
◆ ¡¡¡ATENCION!!! Dormitorio completo, armario tres puertas, colchón flex, 6.800. Tresillos, 2.700. Cuarto estar, 975.
◆ JUAN DUQUE, 47. (Mercería.)
◆ MUEBLES seminuevos baratísimos. Espíritu Santo, 24.

Peluquerías

◆ AGENTES ambos sexos, visitadores peluquerías de señoras y caballeros, obtendrán positivos beneficios en gestión agradable y compatible. "TOCADO". Libreros, 14.
◆ MONTERA, academia peluquería, manicura. Montera, 12.

Plazos

◆ ALMACENES ALCÓ Facilidades pago.
◆ ALCÓ vende sin aumento.
◆ ALCÓ vende sin aval
◆ ALCÓ. Sastrería, camisería, gabardinas.
◆ ALCÓ Lencería, sedería
◆ ALCÓ. Mantas sábanas, colchas.
◆ ALMACENES ALCÓ Tejidos en general. Señora y caballero.
◆ ALMACENES ALCÓ Montera, 6, 1.º

Radios, televisión

◆ CAMBIO radios, televisores, tocadiscos, etc 416761.

Relojes

◆ RELOJES Cauny, Dogma, preciosos áncora 15 rubíes. Desde 200 pesetas Puerta del Sol, 13. Teléfono 31-59-42
◆ DOGMAS, Roxy Prima Cauny, etc. Más baratos que en Marruecos. Espoz y Mina, 1, 2.º (Puerta Sol.) Enviamos a provincias.

Restaurantes

◆ RESTAURANTE "Pagasarri". Selecto, económico, buen servicio. Ambiente familiar.
◆ RESTAURANTE "Pagasarri". Barco, 7. Teléfono 31-50-40

Somiers

◆ NUMANCIA. Consulten precio. 33-44-38. Muebles JOSE AGUADO.

Trabajo

DEMANDAS

◆ OCASION: Traje comunión niño nuevo. 57-88-60.

OFERTAS

◆ IMPORTANTE fábrica almidones solicita representantes todas plazas superiores 10.000 habitantes. Ofertas: Apartado 72. JATIVA Valencia), indicando referencias profesionales. Abstenerse no introducidos.
◆ "FONTANEROS de la verdad" precisamos. Abstenerse no capacitados. Dirigirse con referencias a Irisa. Povedilla, 10. 551404. (2.997.)
◆ EMPRESA precisa para la limpieza mujeres solteras de 25 a 32. Inútil sin referencias. Escribid: Señor Echevarría Apartado 40.
◆ VENDEDORES que estén empleados en empresas, Bancos, etc., para venta confección, sastrerías, perfumerías, zapaterías. Señor Reñasco. Arenal, 9, 1.º C. 31-72-62. De 6 a 9.

Varios

◆ COMPRO, vendo, cambio fotográficos, prismáticos, ampliadoras Luchana, 16
◆ IMPORTANTE taller motocicletas, excelente instalación, buena clientela, desea socio administrativo o técnico aporte 180.000 pesetas. Escribid: 1.928. Alas. Alcalá, 32.

Anuncios en esta sección: 57 52 47

Buenas noches, Madrid

«Show for you», en Embarcadero Club

Se ha presentado en Embarcadero Club el famoso espectáculo arrevistado «Show for you», de L. Gimeno, de cuya calidad dimos cuenta en su presentación en Madrid. Destaquemos, pues, una vez más, la excepcional categoría de la primera bailarina Yvette, del primer bailarín y coreógrafo Joseph, de los solistas Gimeno y Francisco Javier y la deslumbrante presencia de la vedette Eva Rik, con «cachet» de gran figura, dominio e incuestionable personalidad. En el marco del jardín algunos números—señalemos especialmente el de las antorchas—gozan de una mayor vistosidad al poner en contacto dos elementos de la Naturaleza: fuego y árbol. Rotundo éxito que recogemos, como es justicia.

◆ **LAS BRUJAS, EL LUNES.** — Las Brujas ya están aquí, o, si quieren, en Norte, 15, y estarán además fijo, fijo, el lunes, en que se celebrará su inauguración. Restaurante con «tablao» flamenco—en un marco original—es la especialidad en que esta nueva casa va a desenvolver su actividad.

◆ **NIÑO VILLANUEVA, EN TORRES BERMEJAS.—Dentro del gran cuadro flamenco que Torres Bermejas presenta, destaca Niño Villanueva, «cantaor» puro de cante grande, bien conocido de los entendidos, entre los que está la duquesa de Medinaceli, que el otro día le pidió, y Villanueva le dedicó, unos tientos, como se deben cantar.**

Emilio G. LOYGORRI

¡¡PISOS TIENDAS O NAVES!!

A 100 metros Cuatro Caminos, 3 y 5 amplias habitaciones, preciosos servicios y terrazas, calefacción, parquet, ascensor, de 250.000 a 425.000 menos hipoteca y algunas facilidades.
¡¡LAS NAVES!! Diáfanas, gran altura de 55 m² a 400 m², más sótanos, a precios reducidos y facilidades. Exentos. Primera bocacalle Reina Victoria.

CASTILLO PIÑEIRO, 10
Teléfono 32 18 93

NOTAS DE SOCIEDAD

ENLACE HERNANDEZ ESTEVEZ - HERNAN GARCIA

En la iglesia parroquial Virgen de la Paloma se ha celebrado la boda de la señorita Luisa Hernán García con don Mario Hernández Estévez.

Apadrinaron a los contrayentes el padre de la novia, don Jesús Hernán García y doña Olga Quiles de San Martín.

La novia lucía un precioso traje de raso con larga cola y se adornaba con tocado de tul ilusión y una original diadema.

Terminada la ceremonia religiosa, los invitados se trasladaron a un céntrico e importante hotel de nuestra capital y fueron obsequiados con un espléndido lunch.

ENLACE ROVIRA-COCA

En la iglesia parroquial de la Sagrada Familia se ha celebrado el enlace matrimonial de don Joaquín Rovira Lloréns con la encantadora señorita Natividad Coca Raposo. Actuaron de padrinos don Alfonso Coca, padre de la novia, y doña Vicenta Lloréns, madre del novio. Los recién casados recibieron la felicitación de los numerosos amigos que asistieron a su enlace.

PRIMERA COMUNION

En la capilla del Colegio del Niño Jesús recibieron su primera comunión las niñas María Felisa Bayón Plaza e Isabel Plaza Ansón. Después de la solemne ceremonia obsequiaron espléndidamente a sus amistades.

NOTA IMPORTANTE

A partir del día 27 de mayo y hasta que se agoten las existencias actuales de almacén, podrá usted adquirir en ADOGAS, Almirante, 26, con un descuento del 20 al 30 por 100, neveras, frigoríficos, lavadoras, ollas exprés, Turmix, duchas eléctricas, cazuelas horno, sartenes, cafeteras, molinillos de café, extractores de humos, ventiladores y otros aparatos diversos.

NOTA.—La mercancía deberá ser retirada por el comprador.

El número del teléfono de PUEBLO: 25-61-32

MUEBLES

ALMACENES JOAQUIN, S. A.

ATOCHA 34 y 21

Tels. 39-12-22 y 39-09-38

AYUNTAMIENTO DE LA CORUÑA

ANUNCIO

Hasta el día 6 del próximo mes de junio, y en horas de DIEZ a TRECE, pueden presentarse, en el Registro General de Entrada de este Ayuntamiento, las proposiciones optando a la subasta pública abierta para contratar las obras de construcción de la cabecera Norte del Mercado Da Guarda, sito en la plaza de Lugo, de esta ciudad, por el tipo de 2.524.329,58 pesetas, como máximo.

Las condiciones señaladas para esta subasta figuran insertas en los anuncios publicados en los "Boletines Oficiales del Estado" correspondientes a los días 4 de febrero y 12 del corriente mes de mayo, y en los "Boletines Oficiales de la Provincia" correspondientes a los días 16 y 26 de febrero próximo pasado y 5 del corriente mes de mayo.

Alcaldía de la ciudad de La Coruña, 17 de mayo de 1960.—EL ALCALDE.

JUNTA DE ADQUISICIONES Y ENAJENACIONES DE LA PRIMERA REGION MILITAR

A las diez horas del día 8 de junio próximo se reunirá esta Junta (avenida Ciudad Barcelona, 36) para enajenar por subasta oral pública y pujas a la llana al alza el material inútil o en desuso existente en el Almacén Regional de Intendencia de esta plaza, y que a continuación se detalla:

N.º lote		Material	Importe
1	357	banquillos hierro cuadradillo con pie pequeño, con un peso de 1.785 kilos ...	4.462,50 ptas.
2	810	banquillos hierro con pie de pletina, con un peso de 4.050 kilos	10.125,00 "
3	5.833	banquillos hierro con pie grande de cuadradillo, con un peso de 37.914 kilos.	94.785,00 "

Los pliegos de condiciones se encuentran en Secretaría a disposición de los licitadores.—Los adjudicatarios abonarán este anuncio proporcionalmente.

Madrid, 24 de mayo de 1960.—El teniente coronel secretario, José Hortega Cevallos.

ANUNCIOS POR PALABRAS

BOLSA DE LA PROPIEDAD INMOBILIARIA

En esta sección únicamente podrán publicar sus anuncios los agentes colegiados de la Propiedad Inmobiliaria y los propietarios de fincas.

HIPOTECAS

◆ URGE COLOCAR diversas cantidades sobre pisos, edificios Madrid. EXCLUSIVAS ARELLANO. Montera, 10-12, 2.º 31-27-78, 31-71-46, 31-71-28.

◆ HIPOTECAS rápidamente. 26-00-32.

◆ OBTENGA cualquier préstamo con garantía de sus fincas. 312778, 317146, 317128.

◆ HIPOTECAS urgentes en Madrid y provincias. FERMAR. Bravo Murillo, 346. 33-80-02.

◆ SE REALIZAN hipotecas inmediatamente. EXCLUSIVAS ARELLANO. Montera, 10-12, 2.º 312778, 317146, 317128.

◆ HIPOTECAS. Compraventa fincas. Traspasos en toda España. Colocación capitales. Hortaleza, 59. Señor Ortuño. Despacho diez-tres.

◆ ¡¡DINERO!! Dispongo para inmediata colocación hipotecas diversas cantidades. Siendo con exclusivas venta, operaciones rapidísimas. EXCLUSIVAS RAMIRO. Plaza Cortes, 4.

◆ ¡CAPITALISTAS! ¿Desean garantizar su dinero en hipotecas o cualquier operación inmobiliaria? Confíense a ALONSO. Preciados, 11.

◆ HIPOTECAS 24 horas Merino. Fuencarral, 23

◆ OFREZCO 100.000, 200.000, 500.000 rápidamente. 26-00-32.

◆ COLOCARIA 1.300.000 rápidamente. 36-79-84.

◆ DISPONGO hasta 5.000.000. Colocación inmediata. EXCLUSIVAS JUAREZ. 31-66-26.

HOTELES

VENTAS

◆ ¡¡¡HOTELES!!! Extensísimos surtidos todas colonias. Soliciten notas. Interesantes precios. RAMIRO Plaza Cortes. 4

◆ DIOS - AYUDA. Vendemos hoteles. 36-46-18.

NAVES

VENTAS

◆ ¡¡¡NAVES!!! Extenso surtido en venta. Remitimos nota detallada. RAMIRO. Plaza Cortes, 4.

◆ S. A. I. G. O. N. Alquilamos, traspasamos, vendemos 48-64-86.

◆ GARAJE nave 1.600 metros, dos amplias entradas, construcción primera. Precio: 5.000.000. Facilidades. GADEA. José Antonio, 65.

RUSTICAS

VENTAS

◆ ¡¡¡RUSTICAS!!! Extensísimo surtido todas categorías. Remitimos notas detalladas. RAMIRO. Plaza Cortes, 4.

◆ COMPRA-VENTA fincas rústicas Madrid, provincias. Informes: EXCLUSIVAS ARELLANO. Montera, 10-12, 2.º 312778, 317146 317128.

CADA PALABRA DOS PESETAS

Lo que Vd. busca

Sintonice diariamente con Radio Intercontinental, de ocho a nueve de la mañana. Es una audición adelanto de las ofertas y demandas de PUEBLO de sus secciones BOLSA DE LA PROPIEDAD y BOLSA DEL MOTOR.

VIVIENDAS

muy interesantes en calles Ascao y José Arcones Gil (barrio de San Blas). Varios tipos, facilidades. Visítenlas. Calle Ascao, Edificaciones Eguaras, y Abada, 3.

◆ RUSTICAS Madrid, Toledo, Ciudad Real, muy productivas. Vendo-permuto urbanas, garajes, pisos Madrid. VAZQUEZ. Princesa, 71. 41-20-50.

◆ GRANJA, naves 150 m2, electrificada, dos fanegas, agua abundante, dos kilómetros provincia Madrid. Enrique Martín. Carranque (Toledo).

SOLARES

VENTAS

◆ ¡¡¡CONSTRUCTORES!!! Extensísimo surtido solares todas categorías. Remitimos notas detalladas. ¡COMPRUEBENLO! RAMIRO. Plaza Cortes, 4.

◆ DIOS - AYUDA. Vendemos solares. 36-46-18.

◆ VENDO solar 50.000 pies, cuatro, cinco alturas, esquina. 36-79-84.

URBANAS

COMPRAS

◆ ¡¡¡PROPIETARIOS!!! ¿Desean cambiar sus fincas? RAMIRO. Plaza Cortes, 4.

◆ COMPRAMOS casas renta antigua. GADEA. José Antonio, 65.

VENTAS

◆ MOLINA SOTO. Sancho Dávila, 27. Cuatro habitaciones, calefacción, ascensor subida-bajada, gas, servicios "Roca". 180.000 y Banco. Entrada, 25.000. Resto, cinco-quince años.

◆ MOLINA SOTO. Piedad, 12. (Entre Serrano-avenida Habana.) Cuatro habitaciones. 175.000 y Banco. Pago cinco-veinte años. Llaves con 60.000.

◆ MOLINA SOTO. Paseo Florida, cuatro habitaciones, calefacción. 185.000 y Banco. 25.000 entrada. Resto, cinco-quince años.

◆ MOLINA SOTO. San Julio, 15. 54-54-26.

◆ DIOS-AYUDA. Tenemos pisos en todos los barrios. No compre sin consultarnos. 36-46-18.

◆ ¡¡CONSTRUCTORES!! Para vender vuestras casas por pisos garantizamos rapidez, con máximos beneficios. ¡¡¡GOZALO!!!

◆ ¡¡¡GOZALO!!! Lujosísimos pisos exteriores, soleadísimos, Cardenal Cisneros, 78. Cinco y siete habitaciones, calefacción, ascensores subida y bajada. 355.000 y 625.000, más hipoteca. Grandes facilidades.

◆ ¡¡¡GOZALO!!! Esmeradísimos exteriores, calle Dolores, 13. Soleadísimos, cinco grandes habitaciones, calefacción. Muchas facilidades. (Metro Estrecho.)

◆ ¡¡¡GOZALO!!! Quedan cinco exteriores Cipriano Sancho, 17, frente cine Iberia. Cuatro habitaciones, baño, terrazas. 195.000 y 225.000. Muchas facilidades.

◆ ¡¡¡GOZALO!!! Puerta Sol, 13. 21-14-51.

◆ LUQUE (nombre registrado) garantiza venta por pisos casas rentas antiguas, anticipando cantidades, cancelaciones hipotecarias, alquileres, etc. LUQUE. Hortaleza, 18. 21-53-30, 31-62-87.

◆ COMPRA-VENTA pisos, hoteles, locales, fincas rústicas. Consúltenos. EXCLUSIVAS ARELLANO. Montera, 10-12, 2.º 312778 317146, 317128.

◆ 40.000 llave mano, bloque construido en barriada magnífica situación. Espléndidos pisos y tiendas, distintas superficies. Entrega inmediata. Carmen, 7. FERNANDEZ PLAZA.

◆ PISOS renta libre, junto Metro Tetuán, cuatro habitaciones, más servicios, gran confort, entrada y facilidades convenir. Carmen, 7. FERNANDEZ PLAZA.

◆ DISPONGO pisos y hoteles todos tipos. LOSADA. Argensola, 2. 215231.

◆ POR 35.000 pesetas entrega inicial, resto cinco años, ANGARFE ofrece piso de 90.000 pesetas total, menos Banco, zona Tetuán. 39-41-33, 30-42-50.

◆ ¡¡PROPIETARIOS!! Estamos especializados en venta de pisos, casas completas, libres, ocupadas. ALONSO.

◆ ¿DESEA comprar piso, hotelito? ALONSO le proporcionará el que usted desea.

◆ PENSIONES, cafeterías, bares, tabernas, naves, locales. ALONSO. Preciados, 11.

◆ ALONSO. Preciados, 11.

◆ ALONSO. Naves, hoteles.

◆ ALONSO. Pisos céntricos.

◆ ALONSO. Pisos Salamanca.

◆ ALONSO. Pisos Argüelles.

◆ ALONSO. Pisos Delicias.

◆ ALONSO. Pisos Cuatro Caminos.

◆ ALONSO. Pisos Ventas.

◆ ALONSO. Preciados, 11.

◆ ARROYO. Toda clase operaciones inmobiliarias. Fuencarral, 106. 21-31-88.

◆ ¡¡¡PISOS!!! Extensísimo surtido todas superficies, categorías y precios. ¡¡AMPLIAS FACILIDADES!! Informamos personalmente y remitimos notas detalladísimas. ¡¡COMPRUEBELO!! RAMIRO. Plaza Cortes, 4.

◆ CONSTANZO. Compraventa fincas y préstamos hipotecarios. Alcalá, 1. 21-04-76, 32-38 68.

◆ PISO cinco habitaciones, nuevo, 108 m2, exterior, vendo 170.000 entrada. Resto, 4.000 mensuales 55-20-27.

◆ EXCLUSIVAS LOMAS vende terrenos en Vicálvaro, Torrejón de Ardoz, Barajas, Carabanchel Bajo para instalación de industrias a precios sin competencia. Solares para viviendas, fincas rústicas, urbanas completas, pisos, locales comerciales, industrias, dinero para hipotecas, arriendos, permutas, etc. Teléfonos 310860 y 217231.

◆ TIENDA libre casa antigua, con vivienda, sótano, gas. Irrisorios gastos. Barata. Facilidades. Directamente. Próximo Metro Lavapiés. 283948, 280593.

PISOS

350.000 a 750.000

MENOS HIPOTECARIO
EXENTOS - RENTA LIBRE
SANTIAGO BERNABEU, 2
(De Generalísimo, 24, a Habana, 11)

◆ COMPRE UN HOGAR... NO UN LUGAR DONDE VIVIR. "BARRIO DE SAN LORENZO". UNA CONSTRUCCION DE LUJO PARA UNA VIVIENDA ECONOMICA. VEA LAS EDIFICACIONES QUE ENTREGAMOS EN ABRIL. LE OFRECEMOS: Un lugar sano. Un piso bien construido y barato. Un colegio para sus hijos. Un mercado para usted, señora. Comunicaciones. Jardines, etc. VENDEMOS LA SEGUNDA FASE, PARA ENTREGAR DENTRO DEL PRESENTE AÑO. SITUACION: Prolongación calle López de Hoyos (Hortaleza). PRECIO DEL PISO TIPO "B": Desembolso, 20.000 pesetas. Resto, ocho y treinta años. CONSULTENOS. PROPIETARIA Y CONSTRUCTORA: CONSTRUCTORA EBORA, S. A. Vallehermoso, 32. Madrid.

◆ DIRECTAMENTE tienda siete huecos. Doctor Castelo, 36, y Fernán González.

◆ TAMBIEN otros preciosos. Todos exentos. SANCHEZ. Preciados, 16. (Tardes.)

◆ INTERESANTISIMO: 50.000 entrada. Resto, 1.250 mensuales. Maravillosos exteriores, llaves mano, comedor-estar, dos dormitorios, baño, servicio, magníficas comunicaciones autobús, tranvía, Metro. ¡Véanlos! ¡Comprará! Gaviotas, 10. (Semiesquina General Ricardos.)

◆ OPORTUNIDAD venta pisos, casa cuatro plantas. Vivienda por planta con cuatro dormitorios, comedor-parquet, dos servicios, hermosa buhardilla, solana, balcón-terraza. Apropiada también cuatro familiares. SANCHEZ PRECIADOS, 16. (Tardes.)

◆ TAMBIEN otros preciosos. Todos exentos. SANCHEZ PRECIADOS, 18. (Tardes.)

◆ ¡¡¡PROPIETARIOS!!! ¿Desean vender cómodamente sus casas completas o por pisos? ¿Quieren realizar sus fincas rústicas, hoteles, edificios industriales, solares, etc.? Estas garantías y tranquilidad son las que precisamente les brinda EXCLUSIVAS RAMIRO. Plaza Cortes, 4.

PARA ANUNCIOS EN ESTA SECCION
Teléfono 57 52 47

TRASPASOS

◆ ALONSO. Pensiones, residencias.

◆ ALONSO. Bares, tabernas.

◆ ALONSO. Garajes, naves.

◆ ALONSO. Mercerías, perfumerías.

◆ ALONSO. Restaurantes, cafeterías.

◆ ALONSO. Locales todos negocios.

◆ ALONSO Preciados, 11.

◆ ¡¡¡GOZALO!!! Importante cafetería zona Legazpi, 12 metros mostrador. Renta, 1.000. Precio, 400.000.

◆ ¡¡¡GOZALO!!! Taberna semiesquina Toledo, vivienda amplia. 315.000. ¡¡Oportunidad!!

◆ ¡¡¡GOZALO!!! Taberna Bravo Murillo. Venta, 7.000 diarias. Piso encima. 775.000.

◆ ¡¡¡GOZALO!!! Local semiesquina Fuencarral, cuatro huecos. Hace ochava. 725.000.

◆ ¡¡¡GOZALO!!! Perfumería Argüelles. Venta, 3.000 diarias. 375.000.

◆ ¡¡¡GOZALO!!! Pensiones Atocha, Prado, Cruz, Hortaleza, Recoletos, Príncipe, Fuencarral, Carrera San Jerónimo. Otras todos precios.

◆ GOZALO. Local General Ricardos. Renta, 570. Precio, 175.000. Propio cualquier industria. ¡Facilidades!

◆ ¡¡¡GOZALO!!! Puerta Sol, 13. 21-14-51.

ALQUILERES

DEMANDAS

◆ NECESITO dos habitaciones consulta médico centro Usera. 272579. (Mañanas.)

OFERTAS

◆ PISOS 1.000 pesetas, seis habitaciones, servicios, lavadero, ascensor y montacargas de subida y bajada, escalera servicio, gas, calefacción central RAMOS Montera, 25.

◆ ALQUILO locales comerciales. Renta moderada. Carlos Arniches, 7. (Próximo Ribera Curtidores.)

◆ PISOS desde 1.500 amueblados. Peligros, 8, 4.º izquierda. 21-32-54.

◆ CAFETERIA a calle con ambigú a cine se alquila. SANCHEZ PRECIADOS, 16.

◆ PARA supermercado o muebles alquilo magnífico local 75 m2, esquina, con 200 m2 de sótano espléndido. SANCHEZ PRECIADOS, 16.

◆ ALQUILO local comercial con sótano sin traspaso. Verlos: Plaza Chueca, 6. (Entre Gravina y Augusto Figueroa.)

◆ ALQUILO nave 630 metros, junto Estrecho. Buenos medios transporte. Verla: Adrián Pulido, 7.

CADA PALABRA DOS PESETAS

LA PELOTA, por R. C. Marichalar

Castilla, eliminada del campeonato nacional en pala y cesta punta

DIO comienzo ayer en Madrid, en el frontón Recoletos, la fase del campeonato nacional de aficionados. Se disputaron cuatro semifinales de esta fase decisiva.

◆ En la semifinal de pala, Navarra (Urrutia y Ayestarán), fueron derrotados por los vizcaínos Castro y Rubio por el tanteo de 40-45.

◆ En cestapunta, Cataluña (López-Llauder-Amat), 40; Castilla (Del Rey-Zulueta), 25; proclamándose finalistas los catalanes.

◆ En la segunda semifinal de cestapunta, Guipúzcoa perdió por un solo tanto ante la representación de Vizcaya (40-39).

◆ Por último, se jugó la segunda semifinal de pala entre los castellanos Sola y Ucín II frente a los guipuzcoanos Gurruchaga y Fernández. El partido fué un rotundo fracaso de la representación castellana, que fué vencida por 45 a 38. El gran jugador Vicente Sola hizo quizá su peor partido, mostrándose por debajo de sus posibilidades.

◆ **LA JORNADA DE ESTA NOCHE EN EL MADRID.—Sensacional programa el que se ha montado para esta noche en el frontón Madrid, en donde se jugará un partido correspondiente al torneo de Primavera y con la actuación de Chiquita de Anoeta en el partido estelar.**

◆ **En el segundo partido de la noche se enfrentarán Emili y Elena a Areso y Bolchita.**

◆ **En el semifondo de la velada se jugará el quinto partido del torneo de Primavera, que se está celebrando con gran éxito. Jugarán Irura II y Milagros contra Viki y Loli. Bonito partido y en el que no se presenta ninguna pareja con probabilidades de anotarse una victoria clara. Muy bien han jugado estas dos parejas en sus partidos anteriores y, por lo tanto, esta noche debe resultar competido el encuentro.**

◆ **EL PARTIDO DE FONDO.—En el encuentro de fondo actuarán, a un lado, Anita y Victoria frente a Juanitachu y Chiquita de Anoeta. Esta última pelotari sólo podrá jugar a bote.**

◆ **EL TORNEO DE PROMESAS.—Terminó la primera vuelta del torneo de Promesas con el empate en la clasificación de las favoritas Merche y Amparito, que han totalizado 5 puntos con una derrota cada una. Después están clasificadas Alday e Irura IV. A continuación, Carmenchu y Gloria, y en el último lugar, Pili.**

RADIO Y TELEVISION
ASKAR

TELEVISOR ASKAR
Primerísima calidad. Incluído mando a distancia.
¡28,75 ptas. diarias, sin entrada!

IMECA

GLORIETA EMBAJADORES, 1
PACIFICO, 82 - ZURBANO, 65

Tel. PUEBLO: 25-61-32

¡ODIABA SU VIOLENCIA!..., PERO COMPRENDIA SU CORAJE...

TOLERADA MENORES

FARMACIAS DE GUARDIA

Augusto Figueroa, 39; Preciados, 19; Puebla, 11; Mayor, 59; Angosta Mancebos, 4; plaza Antón Martín, 46; Felipe IV, 10; Doce de Octubre, 2; Doctor Esquerdo, 99; Elvira, 17; avenida Felipe II, 1; Velázquez, 20; Serrano, 46; Sagasta, 21; San Bernardo, 60; Luisa Fernanda, 17; paseo Onésimo Redondo, 32; Linneo, 14; Gaztambide, 23; Fernández de los Ríos, 21; Juan Vigón, número 1; Cea Bermúdez, 4; Almagro, 46; Joaquín García Morato, 85; General Sanjurjo, 59; Modesto Lafuente, 53; Raimundo Fernández Villaverde, 10; Pedro Barreda, 7 (entrada, Almansa, número 50); Sánchez Preciados, número 34; Pinos Alta, 92 (Tetuán); Lazaga, 9 (final M. de Leis); Infanta Mercedes, 127 (esquina a Marqués Cortina, Tetuán); General Moscardó, 31 (próxima a General Perón); avenida Generalísimo, 43 (prolongación Castellana); Mateo Inurria, 17 (Chamartín); Joaquín Costa, 27; avenida Alfonso XIII, número 251; Sánchez Pacheco, número 17; Ramos Carrión, 3; Pilar de Zaragoza, 104; Francisco Silvela, 36; Velázquez, 86; Lagasca, 126; José Ortega y Gasset, número 47 (antes Lista); Pedro Heredia, 30; Martínez Izquierdo, número 92; Calvo Sotelo, 35 (Ventas); Los Urquiza, 21 (entrada por carretera de Aragón, número 124); Hermanos García Noblejas, 7 (Cruz de los Caídos); José del Hierro, hotel 5 (colonia San Vicente); Palermo, número 1 (Ciudad Lineal); Matapozuelos, 1 (Ciudad Lineal); calle Particular, 8 (barrio Querol); Virgen de Nuria, 5 (barrio de la Concepción); María del Carmen, 44 (barrio Extremadura); carretera Extremadura, 1 (Término); carretera Extremadura, 76; Ribera de Curtidores, número 12 (esquina a Carnero); Ercilla, 20; Iglesia, 5; Paulina Odiaga, 31; Poblado Caño Roto, 5 (Carabanchel Bajo); Antonio Antoranz, 1 (plaza Carabanchel Bajo); Antonio Díaz, 7 (Puerta Bonita); calle de la Vía, 6 (Carabanchel Bajo); Miramadrid, 18 (Usera); Jesús del Gran Poder, número 1 (Usera); Embajadores, número 210; paseo de la Chopera, 31; paseo de las Delicias, 40; avenida Ciudad de Barcelona, 14 (antes Pacífico); bloque 30 Urbis (esquina Doctor Esquerdo); Peña Prieta, 39 (Puente Vallecas); camino Valderribas, 74 (Puente Vallecas); avenida San Diego, 101 (Puente Vallecas); avenida de la Albufera, 177 (Puente Vallecas); avenida Palomeras, 109 (Puente Vallecas); Martínez de la Riva, 41 (Puente Vallecas); José Serrano, esquina Mariano Benlliure (Puente Vallecas).

CHAQUETAS DE ANTE, CUEROS
FABRICA LUQUE
Concepción Jerónima, 3
Teléfono 28 75 74

PUEBLO

Los hombres-rana prosiguen la búsqueda del niño ahogado en el Manzanares

Se han rastreado más de cinco kilómetros por entre las aguas del río

Este es Jesús Angel Sánchez Lucas, que pereció ayer al caer al río Manzanares.

Crónicas especiales por Julio CAMARERO

EN medio del calor reinante, un equipo de hombres-rana del Servicio contra Incendios prosigue afanosamente la búsqueda en aguas del Manzanares y dentro del término de Villaverde bajo.

Con la utilización de botes de goma, los bomberos se sumergen una y otra vez, rastreando todo el lecho del río en busca del cuerpo del niño Jesús Angel Sánchez Lucas, quien, como informamos ayer, cayó al agua cuando se hallaba en un pequeño arrecife en compañía de un amigo también de corta edad.

El equipo de submarinistas que trabajó esta mañana era el correspondiente al Tercer Parque, y por la tarde será relevado por otro grupo de hombres-rana pertenecientes al Primer Parque.

El jefe de la Sección de Submarinistas de los bomberos, don Antonio Araumeque, nos explicó que habían rastreado una extensa superficie a lo largo del río, sin resultado positivo alguno.

Parece ser que los lugares más difíciles han sido registrados a fondo con la ayuda de garfios, y se teme que el cuerpo del pequeño haya sido arrastrado por la corriente, que es bastante fuerte.

—Tenemos que trabajar con las lanchas atadas por maromas desde la orilla para evitar que se vayan a la deriva—me informó el capataz.

En la zona donde se cayó el niño, precisamente junto a la finca denominada Casablanca, el padre continúa buscando por su cuenta, junto con algunos amigos y vecinos.

Es una tarea angustiosa. A veces corre hacia un lugar determinado y han de sujetarle para evitar que se arroje donde ofrece peligro.

En días sucesivos el ejemplar Servicio de Bomberos continuará la búsqueda del cuerpo del pequeño y quiera Dios que puedan encontrarlo cuanto antes para evitar, por lo menos, la zozobra de esta familia, que no descansa mientras no pueda dar sepultura a su hijo.

GRAN OFERTA
COCINA ELECTRICA desde 3.000 PTS.
Roalú
FUENCARRAL, 55

DESPUES DE MOLESTAR A DOS SEÑORITAS, GOLPEARON A SU ACOMPAÑANTE

La víctima hubo de ser asistida en la Casa de Socorro

A las doce y media de la mañana del domingo se produjo en plena calle de Alcalá un acto que requiere un castigo ejemplar. Cuando don José Antonio Cembranos, estudiante, de veintitrés años, alférez de las Milicias Universitarias, circulaba por la calle indicada en compañía de dos señoritas, cuatro sujetos comenzaron a molestar a las dos jóvenes con frases de mal gusto e importunándolas con palmas y canciones soeces.

No contentos con esto, y ante la natural indignación del señor Cembranos, abusando de su superioridad numérica, se aproximaron excesivamente a las señoritas, en una actitud deliberadamente provocativa.

DELIBERADO ATAQUE

Lejos de atender a las recriminaciones de don José Antonio Cembranos, el grupo insistió en su actitud, hasta el punto de que produjeron incluso la indignación de algunos transeúntes que circulaban por la calle.

Pero lo que sigue a continuación es aún más lamentable: los cuatro sujetos comenzaron a golpear al señor Cembranos, especialmente uno de ellos, llamado Antonio López Amado, quien acometió al citado joven por la espalda y mientras los otros le sujetaban para evitar que pudiera defenderse.

Como consecuencia de la agresión, el señor Cembranos hubo de ser asistido en la casa de socorro de lesiones de consideración. Posteriormente, los cuatro hubieron de comparecer en la comisaría de Buenavista, donde fueron identificados.

SE DIO CUENTA AL JEFE SUPERIOR DE POLICIA

El grupo estaba compuesto por José Luis Rubín Morcillo, Antonio López Amado, Alfredo Santos Muñoz y Antonio Jiménez Pantoja.

Como la certificación de las lesiones fué calificada por el facultativo de guardia en la casa de socorro de pronóstico leve, los cuatro comparecieron en el Juzgado municipal y quedaron seguidamente en libertad.

No obstante, en la citada comisaría se informó del hecho al Jefe Superior de Policía, quien es de esperar haya tomado las medidas pertinentes para que estos «graciosos» callejeros moderen sus ímpetus en lo sucesivo, y la sanción que se les imponga sirva de escarmiento a otros.

SANGRE PARA CHILE:

Estudiantes españoles e hispanoamericanos donan su sangre para los damnificados de la nación hermana

HAY unos carteles hechos con urgencia, con lápiz y tintas, en céntricas cafeterías y colegios universitarios que recuerdan el drama que Chile, nuestra nación hermana, está viviendo. Uno de ellos reza: «Estudiante: Las víctimas del terremoto de Chile esperan de tu solidaridad le des tu sangre.» Otro dice: «Urgente: Se necesita sangre para las víctimas del terremoto de Chile.» Al pie de cada uno de estos carteles se inserta la dirección: Francisco Silvela, 91. Cruz Roja Española.

Los carteles están confeccionados por un grupo de muchachas hispanoamericanas. Numerosas personas, la mayoría estudiantes españoles e hispanoamericanos, han acudido al reclamo.

Los doctores Aracama y Picazo, desde las nueve de esta mañana, atienden a las numerosas personas que acuden al centro de transfusiones de la Cruz Roja Española. Chilenos, españoles, argentinos, peruanos...

En el lugar de la cita, muchas jóvenes estudiantes. La solidaridad de la mujer es espléndida. Y es una muchacha chilena quien ha movido esta campaña. Su nombre: Teresa Donoso, de Santiago, miembro dirigente de la Cruz Roja Chilena, que actualmente se encuentra en Madrid haciendo prácticas de enfermera.

—Mis hermanos sufren. Mi obligación me movió a organizar la campaña de transfusiones. Siento no haber podido estar al lado de los míos, pero no hay distancias para la caridad y desde esta segunda patria me he propuesto ayudarles. Cuando, en compañía de un grupo de chicas de mi residencia, pensaba en la forma de ser útil a mis hermanos, entre todas concebimos la idea de organizar una campaña de donación de sangre. Hablé con las autoridades de la Cruz Roja Española, quienes inmediatamente pusieron a nuestra disposición los equipos.

Teresa Donoso nos pide que resaltemos la gran cooperación de los estudiantes argentinos, así como la de Aerolíneas Argentinas. También la generosa aportación de la Cruz Roja Española, que ya ha hecho un primer envío de veinte litros de sangre.

Boby Deglané irrumpe en el recibidor donde hablamos con Teresa Donoso.

—Vengo a dar mi sangre. Toda la que quieran sacarme. Mientras el cuerpo aguante...

Boby habla con nosotros. Su conversación amena divierte a las chicas. Después, en la sala de transfusiones, hace reír a los demás donantes.

Hay entre el numeroso grupo de jóvenes una argentina, Dora Valenzuela, estudiante de Psicología, que es una de las principales colaboradoras de Teresa en esta campaña. Ella habla al periodista del impacto que causó en los medios estudiantiles la decisión de donar sangre.

También una española, Milagros Navarro, ayuda desde el primer momento.

En moto, en coche, en taxi, andando, afluyen al centro de transfusiones de la Cruz Roja Española más y más generosos donantes que dan su sangre.

Antonio GONZALEZ

(Fotos Enrique Verdugo)

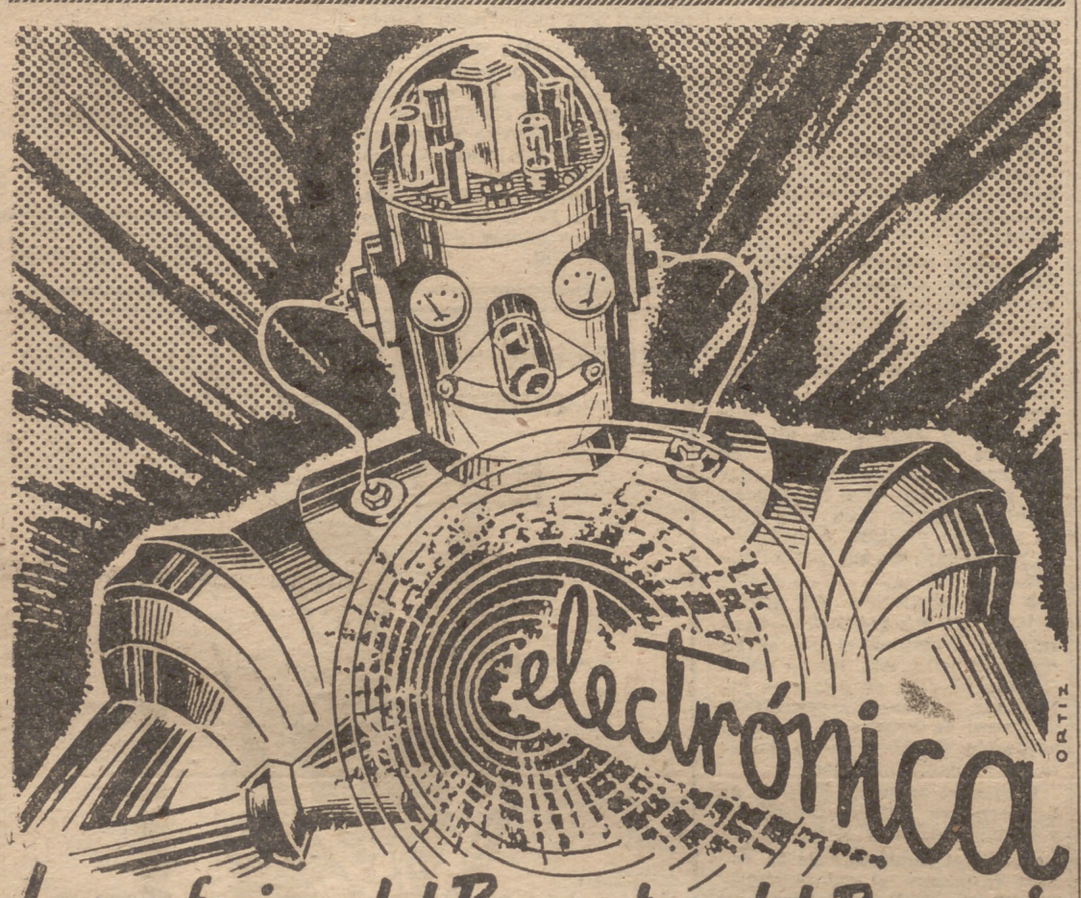

la profesion del Presente y del Porvenir

ESCUELA RADIO MAYMO

le ofrece su Curso de RADIO Y TELEVISION por correspondencia con materiales para montar en su propio domicilio receptores de 1 a 8 lámparas.

NO ES NECESARIO TENER CONOCIMIENTOS PREVIOS PARA DAR COMIENZO A SUS ESTUDIOS

llene y envíe hoy mismo este cupón

Centro autorizado por el Ministerio de Educación Nacional. Nos 62-63-64 Clasificado en el Grupo 1º

D. FERNANDO MAYMO, DIRECTOR DE ESCUELA RADIO: RUEGO ME ENVIE GRATIS Y SIN COMPROMISO SU LIBRO EXPLICATIVO "AL EXITO POR LA PRACTICA"

NOMBRE _____

CALLE _____ Nº _____

POBLACION _____

PROVINCIA _____ 14-11

BARCELONA: PELAYO 3 VALENCIA SANGRE 9 MADRID: PUERTA DEL SOL 2

SE ESTRELLA UN AVION DE PRACTICAS EN GUADALAJARA

SUS DOS TRIPULANTES RESULTARON MUERTOS

GUADALAJARA, 27. (Por teléfono, especial para PUEBLO, por Luis Lluva.)—Sobre las diez y media de la mañana, en el kilómetro 4,600 de la carretera de Guadalajara a Tamajón, se estrelló la avioneta de prácticas de la base aérea de Alcalá, biplaza, E. 3B1485, tripulada por el teniente piloto Carlos Murcia Quevedo, de veintiséis años, casado, y el cabo segundo, especialista, Marcial Ginés Salgado, que ocupaba el asiento delantero, y que la tripulaba, según parece.

La avioneta se estrelló de forma vertical, de morro, contra el suelo, a dos metros de la cuneta izquierda de la referida carretera. El paraje en donde tuvo lugar el accidente es la finca "El Cañal", a pocos kilómetros de la ciudad; dista de la vía férrea de Barcelona unos 50 metros, y menos de medio kilómetro de donde se estrelló, hace unos meses, un reactor norteamericano.

Resultó muerto en el acto el cabo, y seccionado por las dos piernas, el teniente, que falleció en las primeras horas de la tarde en el hospital militar de la población. El teniente quedó aprisionado en la cabina, y para poder liberarla tuvieron que arrastrar la avioneta dos o tres metros.

Un sacerdote que pasó por el lugar del accidente dió la absolución «sub condicione» al cadáver y, posteriormente, el párroco de la iglesia de San Pablo, de la estación de Guadalajara, le administró la Extremaunción.

Al lugar del accidente se personó el gobernador civil interino, señor Corella Marrufo; teniente general jefe de la Comandancia de la Guardia Civil, señor Verde Esteban, y el alcalde de la ciudad, doctor Sanz Vázquez, quien operó posteriormente al teniente herido.

A la una de la tarde llegó al lugar del accidente el capitán juez-instructor del Juzgado permanente de Alcalá de Henares, a cuya base pertenecía el avión, don José Ignacio Muñoz de Baena y Sevilla.

Presenciaron el accidente varios obreros que trabajaban en la casa de la finca «El Cañal», es muy probable que el piloto tratase de salvar el edificio al producirse el accidente.

De no haber saltado a la cuneta, el aparato habría ido a caer en la copa de un árbol, amortiguando el choque. El avión salió de prácticas, evolucionando por aquellos alrededores.

SGCB2021