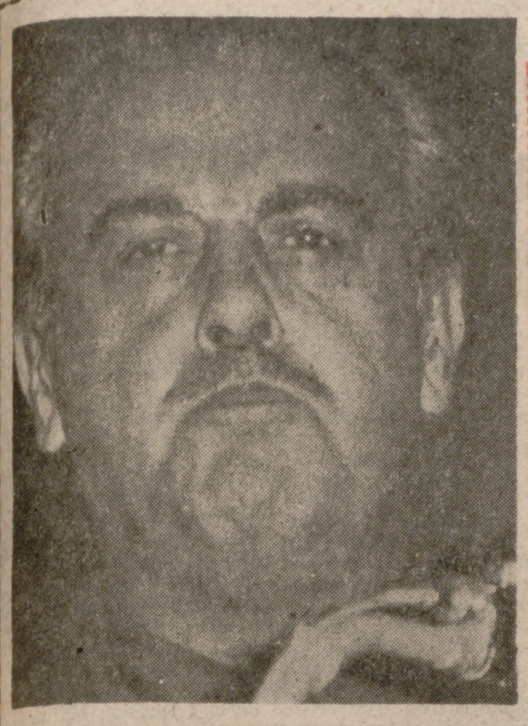

Acto de las Hermandades de Alféreces y Sargentos Provisionales

GIRON, EN EL ALTO DE LOS LEONES DE CASTILLA:

«ESTAMOS AQUI PARA EXIGIR Y EXIGIRNOS FIDELIDAD Y DECISION»

«Ya nadie habla de nuestros muertos»

«O la revolución la hacemos nosotros o la harán los que ahora yerguen banderas rojas y se echan a la calle»

(INFORMACION EN LA PAGINA SIGUIENTE)

Libertad

Depósito legal VA - 3 - 1954

DIARIO NACIONAL - SINDICALISTA • FUNDADO POR ONESIMO REDONDO EN 1931

Editado por Prensa y Radio del Movimiento. Madrid.—Redacción, Administración y Talleres: Santa María, 2.—Director: Carlos Sanz Alonso

VALLADOLID, lunes 26 de noviembre 1973 - Epoca V - Año XLII - Núm. 10.944 - Precio: SEIS Ptas.

Israel acudirá a una conferencia de paz sobre Oriente Medio

Gaddafi estima que Egipto ha capitulado

JERUSALEN, 26. (Efe-Reuter).—El Gabinete israelí ha acordado acceder, en principio, a asistir a una conferencia de paz sobre el Oriente Medio.

Un comunicado señaló que el Gabinete israelí ha decidido aceptar en principio una propuesta formulada por el secretario norteamericano de Estado, Henry Kissinger, para participar en una conferencia de paz a celebrar el 18 de diciembre.

El Gabinete dará su respuesta oficial definitiva a los Estados Unidos únicamente después que haya recibido una invitación oficial para asistir a la conferencia, según el comunicado, expedido al término de una reunión ordinaria del Gabinete israelí.

Las propuestas fueron, al parecer, llevadas ante el Consejo de Ministros israelí por el titular de Asuntos Exteriores, Abba Eban, quien regresó el pasado viernes de los Estados Unidos, donde mantuvo conversaciones con Kissinger.

GADDAFI CONFIRMA: NO ASISTIRA A LA «CUMBRE»

PARIS, 26. (Efe).—El coronel Gaddafi, presidente del Consejo de la Revolución Libia, ha confirmado que no asistirá a la conferencia «cumbre» árabe de Argel. Estima que la actitud de Egipto es una capitulación.

(Pasa a la página quinta)

HOY, CASTILLA DEPORTIVA
Completa información de la jornada del domingo

272 PERSONAS A BORDO

AVION HOLANDES SECUESTRADO EN EL CIELO DE BEIRUT

DAMASCO, 26. (Efe-Upi).—Un avión de la "KLM" —Reales Líneas Aéreas Holandesas— "Boeing-747", con 272 personas a bordo, fue secuestrado por individuos que se declararon miembros de la "Organización Juvenil Arabe Nacionalista", después de haber despegado de Beirut, y lo forzaron a dirigirse a Damasco, han informado funcionarios de este aeropuerto.

El avión había despegado de Beirut en vuelo regular para Nueva Delhi a las 7,52 de la tarde (hora local, 18,52, hora española).

Funcionarios sirios declararon que los secuestradores solicitaron que el avión fuera repostado para salir en vuelo a un punto no especificado.

EL AVION, EN CHIPRE

BEIRUT, 26. (Efe-Reuter.)—El avión de la «KLM», secuestrado con 272 personas a bordo, ha tomado tierra en Chipre a primera hora de hoy, se ha dicho de fuente del aeropuerto de Beirut.

Mensajes recibidos en Beirut dicen que hay tres secuestradores en el avión.

Prosiguen las investigaciones sobre el cáncer en Burgos

BURGOS, 26. (PYRESA.)—El doctor Blanco Cordero, que asegura haber descubierto un producto farmacológico capaz de combatir determinado tipo de cáncer, se encuentra desde hace varias semanas en Burgos prosiguiendo sus investigaciones.

El producto, denominado en principio «I. C. E. B. C.-119», y con posterioridad «I. C. C.», está siendo investigado en unos laboratorios, situados en el Polo de Desarrollo burgalés.

«MISS ADOLESCENTE»

FUERTE WORTH (Tejas).—Lori Lei Matsukawa (izquierda), de Aiea (Hawai), demuestra su regocijo tras haber sido elegida "Miss América Adolescente". Lori cuenta diecisiete años de edad. En la foto, a punto de colocarle la medalla del título Melissa Galbraith, ganadora del año pasado.—(Telefoto Cifra G.-Upi.)

España y Portugal

LA visita efectuada por el señor López Rodó a Portugal, del 20 al 22 del presente mes de noviembre, primera que realiza en su calidad de Ministro de Asuntos Exteriores, se inscribe en el marco de los contactos periódicos previstos en el protocolo adicional del Tratado de Amistad, firmado el 22 de [illegible] de 1970 en Madrid, en el curso de la estancia entre nosotros del Presidente del Consejo de Ministros de aquel país, profesor Marcelo Caetano.

UNA vez más, con este motivo se han constatado las muy cordiales relaciones que unen a los dos países peninsulares. Como puso de relieve el titular portugués de Negocios Extranjeros, señor Rui Patricio, su Gobierno está animado "del firme propósito de explorar nuevas formas de cooperación con España en aras de una política realista y seguro de los beneficios que de ahí se derivarán para los dos países". Por su parte, el señor López Rodó afirmó que el pleno desarrollo económico y social para nuestros pueblos "habrá que programarlo y realizarlo a escala peninsular", tras resaltar que "nuestras naciones, afirmando su propia personalidad, quieren mostrar de forma eficaz, operativa y acorde con nuestro tiempo su solidaridad peninsular".

EN este plano se desarrollan todas las relaciones hispano-portuguesas. Pensemos, por ejemplo, en la línea ascendente de los intercambios comerciales, que en 1972 alcanzaron un volumen global de 9.274,3 millones de pesetas, de los que 7.288,6 corresponden a exportaciones españolas y el resto a nuestras importaciones. Y pensemos igualmente en los frecuentes contactos personales a nivel ministerial. El entonces ministro López Bravo visitó Portugal el 14 de diciembre de 1970 y el 14 de mayo de 1972. Por su parte, el señor Rui Patricio estuvo en España el 13 de julio de 1971 y el pasado 4 de mayo. Además, cabe anotar la reunión en Madrid —tercera que se celebraba— del Comité especial para institucionalizar las relaciones comerciales bilaterales, en marzo de 1972. Y también nos visitaron el ministro de Información, César Henrique Moreira Baptistas, el 2 de noviembre de 1972, en Madrid, y en abril del año en curso en Barcelona; el ministro de Educación, José Veiga Simao, el 20 de noviembre de 1972, y el secretario de Estado para el Comercio, doctor Vaz Pinto.

EL pacto peninsular, considerado por el señor López Rodó en una de sus intervenciones en Lisboa como "una de las piezas clave de nuestra política exterior", abre un amplio campo de posibilidades, extensibles a distintas parcelas concretas de nuestra convivencia. Así, en el pensamiento del Ministro de Asuntos Exteriores, "la cooperación en materia económica y tecnológica puede y debe alcanzar la solidez y amplitud de miras del acuerdo político". En esta línea merece un relieve muy especial la visita de don Laureano López Rodó a Portugal, con su expresa esperanza "de que muy pronto daremos pasos concretos que nos hagan avanzar por el camino que se ofrece prometedor de nuestra cooperación".

EL PARAISO DE LOS CICLISTAS

TRES COCHES POR HORA EN LA AUTOPISTA HANNOVER - HAMBURGO

FRANCFORT.—Debido a las medidas del Gobierno alemán para que no circulen vehículos automóviles en domingo, cuatro pequeños aprovechan las mismas para rodar en sus bicicletas. Es el primer domingo «sin vehículos» en Alemania.—(Telefoto Cifra Gráfica-Upi.)

HAMBURGO, 26. (Efe).—Desde las tres de la madrugada de ayer, domingo, hasta la misma hora de hoy, lunes, 26 de noviembre, Alemania Federal ha presentado el aspecto de una zona de peatones de extensión geográfica.

Veinticinco millones de personas motorizadas particulares dedicaron la jornada festiva a distracción hogareña y a pasear. Las calles estaban sin ruidos, ni contaminación, ni tráfico, salvo el de vehículos de personas autorizadas a usarles por trabajar en domingo.

(Pasa a la siguiente)

Dos soldados muertos en Londonderry

LONDONDERRY (Irlanda del Norte), 26. (Efe-Reuter).—Dos soldados ingleses fueron muertos anoche por unos guerrilleros desconocidos.

Un portavoz del Ejército declaró que formaban parte de una patrulla que circulaba por las cercanías del barrio católico de Bogside.

Con éstas son cinco las muertes en la provincia habidas el fin de semana. El número de soldados muertos desde que empezaron los conflictos se eleva a 202.

LOS MILITARES SE HACEN CON EL PODER EN GRECIA

EL GENERAL GIZIKIS, NUEVO PRESIDENTE

ATENAS.—Carros de combate en las calles de esta capital, patrullan en torno a los edificios oficiales.—(Telefoto Cifra Gráfica.)

(INFORMACION EN LA PAGINA SIGUIENTE)

SGCB2021

SUCESOS

ESPAÑA

MUERTO EN ACCIDENTE DE CARRETERA

EL PUG (Valencia), 26. (Cifra). — Una persona resultó muerta y otras dos heridas de gravedad, al salirse de la calzada el coche en que viajaban y estrellarse contra una cruz de cemento, a la altura del kilómetro 13,500 de la carretera nacional 340, de Valencia a Barcelona.

GRAN INCENDIO EN LERIDA

LERIDA, 26. (Cifra). — Un espectacular incendio se ha registrado en una fábrica de confección de ropa interior, sita en la calle Canónigo Grugular. El fuego se propagó rápidamente y, a pesar de la intervención del Parque de Bomberos, se hundió la primera planta del edificio, teniendo que ser desalojado el resto del inmueble para evitar desgracias personales.

Las pérdidas materiales, según una primera estimación, se elevan a unos dieciocho millones de pesetas.

SEIS MUERTOS EN DOS ACCIDENTES DE TRAFICO

LERIDA, 26. (Cifra).—Seis muertos y un herido gravísimo es el trágico balance de dos accidentes de circulación ocurridos en la carretera nacional número dos, el primero cerca de Alcarrás y el segundo entre Tárrega y Cervera.

En Alcarrás, y a consecuencia de la lluvia, un turismo se estrelló contra un camión, resultando muertos Ramón Cañavel Bordes, de diecinueve años; Roberto Vilaginés Ola, de dieciocho, y Alfredo Latorre Beltrán, de diecinueve, todos con residencia en Lérida capital.

El otro accidente, de características similares —un choque entre un turismo y un camión— se registró entre las localidades de Cervera y Tárrega y resultaron muertos el conductor del turismo, Miguel Badules Pardos, de veintinueve años, y los pasajeros Luis Val Espasas, de cuarenta y nueve años, y José Luis Revenga, de veintidós, y herido gravísimo el también usuario del turismo Julio Ibáñez Varela, de cuarenta y nueve.

SERENO HERIDO MUY GRAVE DE UN DISPARO

MADRID, 26. (PYRESA).—Un sereno recibió un balazo de un nueve corto a bocajarro en el estómago, cuando se acercó a dos individuos que permanecían de manera sospechosa a la puerta de un comercio. Trasladado urgentemente por un coche del 091 al Hospital Clínico, quedó internado en dicho centro asistencial. La herida ha sido diagnosticada de pronóstico muy grave.

Ocurrió el hecho ayer, a las 23,45, a la puerta de "Gromber, S. A., comercio de muebles metálicos situado en el número 19 de la calle de Juan Montalvo. Cuando uno de los individuos que estaba sobre la acera disparó sobre el sereno, don Francisco Menéndez Barreiro, un tercer individuo salió precipitadamente del interior del comercio, y los tres presuntos asaltantes se dieron a la fuga en un "R-12" de matrícula O-6.716-C, robado, que apareció abandonado más tarde, a las 2,15 de esta madrugada, frente al número 6 de la Cuesta de Santo Domingo. La cerradura de la puerta del comercio apareció forzada.

TREINTA Y DOS MUERTOS EN EL FIN DE SEMANA

MADRID, 26. (PYRESA).—Treinta y dos muertos y dieciséis heridos graves constituyen el trágico balance de los veintisiete accidentes de circulación producidos este fin de semana —sábado y domingo— en las carreteras españolas. El sábado, día 24, se registraron diecisiete accidentes, con veinte muertos y doce heridos graves.

Segun los datos provisionales facilitados por la Jefatura Central de Tráfico, las causas principales de los accidentes fueron: circular por la izquierda de la carretera, velocidad inadecuada y adelantamientos indebidos.

EXTRANJERO

TRES MUERTOS AL CHOCAR UN TURISMO CONTRA UN CAMION

SEO DE URGEL, 26. (Cifra).—Tres muertos, completamente irreconocibles, es por el momento el balance de un accidente registrado en la nacional que une Lérida con Zaragoza, en el término de Sosés (Lérida).

El turismo L-4.604-B chocó de frente con un camión cuyo conductor resultó ileso. Debido a la violencia del choque, los ocupantes del turismo perecieron, quedando totalmente irreconocibles, hasta el punto que aún se ignora si los cadáveres son de tres o más personas.

CINCO MUERTOS EN ACCIDENTE AEREO

MEXICO, 26. (Efe).—Una avioneta de matrícula norteamericana se estrelló en la pista del Hotel "Buenavista", de La Paz (Baja California), y perecieron sus cinco tripulantes, informa la Comandancia del Aeropuerto Internacional de la ciudad de México.

TERREMOTO REGISTRADO EN SANTIAGO DE CHILE

SANTIAGO DE CHILE, 26. (Efe).—Un temblor del grado dos en la escala de doce, acompañado de un fuerte ruido subterráneo, afectó a esta capital.

El movimiento parece haber tenido su epicentro a 50 kilómetros de la capital y no se sabe de daños ni víctimas.

PESQUERO BELGA PERDIDO

ZEEBRUGE (Bélgica), 26. (Efe-Upi). — El Servicio de Guardacostas realizó operaciones de búsqueda de un pesquero belga, desaparecido ayer en el Mar del Norte, durante dieciocho horas.

Un portavoz del Servicio declaró que creía que el "Alcadorda" se había hundido en medio de una tempestad y que sus cinco tripulantes se habían ahogado.

OCHO DESAPARECIDOS, TRAS UN CHOQUE EN ALTA MAR

YIBUTI, 26. (Efe-Reuter).—Ocho personas han sido dadas por desaparecidas durante la pasada noche, tras un choque registrado entre una lancha de desembarco francesa y un transbordador que llevaba 38 personas de Yibuti a Obock.

Una intensa operación de rescate fue efectuada por navíos de la Armada francesa y aviones de las Fuerzas Aéreas, que arrojaron bengalas para iluminar el escenario del accidente.

El PARAISO de las BICICLETAS

(Viene de la anterior)

En un control de la autopista Hannover-Hamburgo, se registraba ayer por la mañana un movimiento de tres vehículos por hora, mientras que unos veinte millones de ciclistas pedaleaban a porfía y en las oficinas municipales de objetos perdidos se venden bicicletas extraviadas a menos de siete marcos.

Los visitantes alemanes occidentales de Berlín Oriental y de la R. D. A., con visado en regla, han podido utilizar sus vehículos, pero no así los que hubieran deseado viajar a través de la autopista interalemana en el recorrido Berlín-Oeste y la República Federal o viceversa. Los que circulen sin permiso especial se arriesgan a pagar multa de hasta 50.000 marcos y en caso de reincidencia el castigo sería de 150.000 marcos.

A partir del sábado está en vigor otra prohibición de ámbito nacional para ahorro de carburante: la máxima velocidad en autopista será durante los próximos seis meses de cien kilómetros, en las carreteras el tope máximo son los ochenta. También se han dado órdenes para economizar el gasto de gasolina y de aceite para calefacciones.

Girón, en el Alto de los Leones de Castilla

MADRID, 26. (PYRESA).—En el Alto de los Leones de Castilla se celebró ayer una misa de campaña seguida de una comida de hermandad, en la que pronunciaron palabras el Presidente de la Hermandad de Sargentos Provisionales, el de la Hermandad de Segovia y el de la de Alféreces Provisionales. Por último, y ante la insistencia de los asistentes, que repitieron una y otra vez el nombre de Girón, éste, emocionado, improvisó un discurso.

Asistieron a estos actos, entre otros, los tenientes generales Iniesta Cano, García Rebull y Lobo Montero; gobernadores Civil y Militar de Segovia, Presidente del Sindicato de Actividades Diversas y otras jerarquías del Movimiento.

DISCURSO DE GIRON

José Antonio Girón de Velasco dijo, entre otras cosas:

«Nuestra presencia aquí no puede tener la única finalidad de recordar; el que tenga la tentación de caer en la melancolía, en el dulce sosiego del recuerdo, es que ha perdido el brío, el coraje, y ha olvidado la ordenanza. Estamos aquí para exigir y para exigirnos a nosotros mismos fidelidad y decisión.

Fuimos una tropa ardorosa y juvenil, recibimos de los jefes militares un ejemplo de conducta, de moral, de limpieza, de heroísmo y de estilo castrense inolvidable. Fuimos, además, mandados por una espada limpia y honrada: la espada de Francisco Franco. Pero fuimos también un ejército que hizo una guerra para ganar la paz, y que ganó la paz para hacer una revolución, y que quiere hacer esa revolución para que España no tenga que hacer más guerras.

Ese es nuestro programa y nuestro santo y seña. Esa es nuestra verdad. Ese es nuestro propósito. Esa es nuestra bandera. Esa es, caballeros alféreces y sargentos provisionales, camaradas, la meta que nos exigen los muertos. Ya nadie habla de ellos, ya nadie quiere recordar a los que cayeron en estas breñas o en las llanuras, a los que vimos morir decididos y serenos, porque morían por Dios, por España, por la Revolución, por la Justicia Social, por la unidad entre los hombres y las tierras; por la paz, por la verdad, en suma.

Nosotros, sí; nosotros sí que queremos recordarles y rendirles cuentas en el secreto de nuestras conciencias. Y ahora permitidme que al evocar a quienes en guerra o en paz nos dejaron para siempre, porque Dios lo dispuso así, tenga una mención cordial, entrañable y conmovida para aquel soldado de leyenda, héroe acrisolado por el fuego de tres guerras y de mil combates, caballero laureado de la más alta estirpe, capitán imbatido, noble y sereno; me refiero, ya lo habréis imaginado, al capitán general don Mariano Gómez Zamalloa, legendario defensor del Pingarrón, con quien no pudieron las balas y que ahora acaba de alejarse de esta vida. Su hueco entre nosotros será para siempre como un rayo de luz.

Hubo un tiempo en que los timoratos, los que se aprovecharon de tanto sacrificio y de tanto heroísmo, pagaban funerales de primera para nuestros muertos, pero cuando vieron sus negocios y sus tierras, y sus intereses, y sus egoísmos a salvo, se olvidaron de ellos y de su compromiso, y ahora dicen que es inoportuno y enojoso hablar de los Caídos y de la Revolución. Se equivocan, camaradas. Van a equivocarse por dos razones: porque o la revolución la hacemos nosotros o la revolución la harán esos que ahora yerguen banderas rojas y se echan a la calle, asesinan a servidores del orden público y tratan de embaucar, como siempre, a los obreros. Observar este dato: Los prudentes de ayer, los acomodaticios a quienes defendimos su dinero y sus negocios, no siempre limpios, los que luego nos negaron el pan de la justicia, el pan de la revolución, y el pan candeal de los hogares españoles, nos acusan ahora de intransigentes cuando sentimos en nuestras almas y en nuestro corazón el coraje de ver tanta frustración y, en cambio, tienen todo género de liberalidades para quienes han puesto en circulación el pensamiento de Marx o el catecismo de Mao. Con tal de persistir, pactarían con el mismo diablo. No vamos a renunciar a nada. Nuestra tarea es hablar con la sinceridad en la conducta y en el corazón a la juventud de España para que dé rienda suelta a su heroísmo y a su generosidad; para que, con su imaginación creadora, ilumine la ruta de nuestro pueblo, para recobrar de ella su dedicación a las empresas inaplazables, urgentes y heroicas que les esperan, para ponerla en pie de amor y de justicia, para que no tire sus ilusiones por la borda de la evasión y el inconformismo, para que no siga haciendo de ello la sociedad capitalista un buen negocio.

EL PUESTO DE LA JUVENTUD

España no volverá a ensangrentarse en contiendas civiles, pero la juventud tiene que ocupar los frentes de la revolución nacional. Los frentes contra el hambre, contra la pobreza, contra la enfermedad, contra la injusticia social, contra la insolidaridad, contra la discordia, contra la mediocridad, contra la mentira, contra la ignorancia, contra la especulación, contra la explotación del hombre por el hombre, contra la corrupción, contra la discriminación, contra las castas, contra los privilegios, contra los abusos de poder. La juventud, y nosotros con ella, tiene que seguir abriendo caminos de esperanza y de realidades, y la juventud será, no lo dudéis, caballeros alféreces y sargentos provisionales, camaradas, quien recoja la cosecha que sembramos en los campos de batalla y, en tanto, peregrinar por las tierras de España predicando la buena nueva de un tiempo mejor. Esa es nuestra misión, y en esa misión no podemos desfallecer ni desertar; ni podemos acogernos a la comodidad o al cansancio; ni podemos acceder a la desilusión, porque, recordarlo y no lo olvidéis jamás, junto a nosotros cayeron los mejores. Y ésto no puede ser ni una frase ni un tópico; ellos nos mandan, nos exigen, nos miran implacables desde su guardia eterna. Seríamos cobardes e insensatos si permaneciéramos impasibles ante las angustias de nuestro pueblo y ante las angustias de un mundo enloquecido, ensoberbecido y confuso.

Hace treinta y siete años iniciamos una marcha que no tiene solución de continuidad ni retrocesos. Cumplimos, sencillamente, con nuestro deber en aquellas horas difíciles y tenemos que ser hoy los más exigentes y los más entregados a una tarea que no se inventó para una generación, sino para muchas.

Hace veintiún años terminaba una arenga dirigida a los ex combatientes de las dos Castillas, concentrados aquí, con una frase que quiero que ahora sirva para terminar estas palabras: «Caballeros alféreces y sargentos provisionales, camaradas: alinearse con los muertos por España ensangrentada que recorrimos a pie, por las amarguras y alegrías de las trincheras, por la sagrada memoria de los camaradas que cayeron por la Patria rescatada que todavía no nos gusta, por nuestros hijos, por los hijos de nuestros hijos, por la Revolución Nacional: ¡Viva Franco! ¡Viva el Príncipe! ¡Arriba España!»

Al final se cantó por todos los presentes el «Cara al Sol», dando los gritos de ritual el Jefe Provincial del Movimiento de Segovia.

KISSINGER TAMBIEN SE CREE VIGILADO

WASHINGTON, 26. (Efe). El Secretario de Estado norteamericano ha dicho en privado que está "casi seguro" de que su teléfono fue intervenido varias veces desde que ingresó en la Administración de Nixon, según revelan varios periódicos norteamericanos, citando a fuentes anónimas relacionadas con la Casa Blanca.

Kissinger aparentemente hizo el comentario a un amigo poco antes de ser confirmado el mes de septiembre por el Senado en su nuevo cargo de Secretario de Estado, pero cuando el amigo le preguntó sobre quién sospechaba como autor de la intervención, respondió: "Por lo menos ahora ya sabes que los fontaneros no se encuentran a mis órdenes."

El intento de secuestro de Ullastres y los sucesos de la cárcel de Zamora

Estaban relacionados para su propaganda en el extranjero

BILBAO. (Cifra).—Varios testigos del intento fallido de secuestrar al embajador de España ante el Mercado Común Europeo, don Alberto Ullastres, han reconocido en tres fotografías diferentes que les fueron presentadas por miembros especializados del Cuerpo General de Policía al activista de la organización E. T. A. José Ignacio Mugica Arregui, según informa el diario "Hierro", que cita "medios allegados a la Policía".

Este activista está acusado de participar en el tiroteo que causó la muerte de un policía municipal de Galdácano el 29 de agosto de 1972. Durante el secuestro del señor Huarte se encontraba en Francia y, al parecer, fue uno de los que se hizo cargo de una de las remesas de 25 millones de pesetas exigidas como rescate.

Otros dos activistas identificados como probables implicados en el intento de secuestro son Iñigo Jaca Arrizabalaga y Jesús Arteche Yesta.

Por otra parte, dos de los implicados en el atraco al Banco Central de Pamplona, Jesús Sancho Biurrun y Jose Javier Lusarreta Santisteban, declararon a la Policía que el atraco respondía a una acción conjunta entre E. T. A. y G. A. C. (Grupo de Acción Separatista), con el fin de recaudar fondos que sufragasen los gastos derivados del secuestro de una personalidad española en el extranjero, con el propósito de canjearla por varios dirigentes de diversas organizaciones extremistas.

Como G. A. C. cuenta con muy pocos elementos, recurrieron a una activista de la organización separatista vasca para que aportase hombres expertos en atracos, pero esta ayuda llegó en forma de delincuentes habituales franceses.

Según "Hierro", el secuestro del señor Ullastres y el suceso ocurrido en la prisión de Zamora estaban relacionados entre sí, con el fin de promover un mayor efecto propagandístico en el extranjero, dada la personalidad de don Alberto Ullastres.

Los militares se hacen con el Poder en Grecia

ATENAS, 26. (Efe).—El Ejército griego ha derribado ayer al Gobierno del Presidente Ghiorgios Papadopoulos, según anuncia «Radio Atenas». Se ha hecho cargo de la Presidencia el teniente general Fedon Gizikis.

Los tanques han hecho aparición de nuevo ayer en el centro de la capital griega y los boletines de noticias de las Fuerzas Armadas han avisado a los atenienses que permanezcan en sus casas.

JURAMENTO DE GIDIKIS

ATENAS, 26. (Efe).—A las once de la mañana de ayer (hora local) la televisión griega inició inesperadamente sus transmisiones difundiendo la efigie de la revolución del 21 de abril de 1967: un soldado armado que se eleva sobre las cenizas del Fénix alado.

Los telespectadores han podido seguir en directo la ceremonia del juramento del nuevo Presidente de la República, general Fedon Gizikis, comandante de la I División Militar con base en Larissa, al norte de Grecia.

El nuevo Jefe del Estado prestó juramento poniendo la mano sobre los Evangelios y declarándose garante de la defensa de la democracia.

Al término de la breve ceremonia, el arzobispo Hieronymos dio a besar a Gizikis la Cruz, el Libro de los Evangelios y la mano, y seguidamente el Jefe de la Iglesia ortodoxa griega abrazó calurosamente al general.

PAPADOPOULOS, ARRESTADO

LONDRES, 26. (Efe). — Según las últimas informaciones recogidas en Londres sobre el golpe de Estado griego, el Presidente Papadopoulos se encuentra bajo arresto.

El tráfico rodado ha sido prohibido en Atenas y Salónica y la emisora militar ha hecho un llamamiento a la población para que permanezca en sus casas.

El aeropuerto de Salónica permanece cerrado al tráfico, pero el de Atenas funciona normalmente.

Un portavoz de la Embajada griega en Londres ha señalado que no hay informaciones oficiales sobre la situación. El portavoz dijo textualmente: «Todo lo que sabemos es de fuentes periodísticas.»

NUEVO PREMIER

ATENAS, 26. (Efe.)—Adamandios Androutsopoulos ha sido designado Presidente del Consejo de Ministros del nuevo Gobierno griego, surgido tras un golpe militar que ha derrocado al Presidente Ghiorgios Papadopulos, informa la agencia griega «Ana».

El nuevo Presidente del Consejo griego nació en 1919. Tras cursar estudios en la capital helena y en los Estados Unidos, Androutsopoulos pasó a ejercer la profesión de abogado, continuando sus estudios científicos. Durante el Gobierno instituído por el golpe de Estado de abril de 1967 desempeñó la cartera de Finanzas, pasando en 1971 a ocupar el Ministerio del Interior, puesto que abandonó en mayo del presente año por razones de «salud».

NUEVOS COMANDANTES JEFES

ATENAS, 26. (Efe.)—El teniente general Grigorios Bonanos ha sido designado comandante en jefe de las Fuerzas Armadas griegas por el nuevo Presidente de la República, general Fedon Giziris, anuncia la agencia griega «Ana».

La misma fuente informa que el teniente general Andreas Glatsanos ha sido nombrado comandante en jefe del Ejército de Tierra.

Bonanos ocupaba el puesto de comandante en jefe del Tercer Ejército griego, con base en Salónica.

NUEVO GOBIERNO

ATENAS, 26. (Efe.)—Ha sido formado nuevo Gobierno griego, presidido por Adamandios Androutsopoulos como Presidente del Consejo.

EL GOLPE DE ESTADO

ATENAS, 26. (Efe).—Cronología de los acontecimientos del golpe de Estado militar en Grecia:

04,00 horas de ayer: Interrumpidas las comunicaciones telefónicas con el exterior. Las líneas de telex continúan funcionando irregularmente.

09,00 horas: Carros armados recorren las calles de la capital. Probablemente ingresaron en horas de la madrugada. Su ruido es escuchado por tercera vez en pocos días por la población, que no se explica los motivos de su presencia, ya que el toque de queda, vigente en días anteriores, había sido suprimido precisamente desde esta noche. Repartos de tropas armadas han tomado los principales edificios públicos de la ciudad. Queda prohibida la circulación a vehículos y personas.

09,30 horas: Un comunicado militar de la radio griega anuncia que «las Fuerzas Armadas han tomado el poder ante los graves peligros que amenazan al país» e informa la implantación del toque de queda en Atenas, Salónica y El Pireo. La emisora continúa repitiendo periódicamente la proclama y difunde en los intervalos música militar. Se ignora la suerte de Ghiorgios Papadopoulos, Jefe del Estado, derrocado.

10,00 horas: La situación es confusa. Contingentes de tropas armadas aumentan en diversos puntos de la capital. Los carros armados han bloqueado la circulación.

10,10 horas: La radio anuncia el inminente paso por el cielo de Atenas de escuadrillas del Ejército del Aire, para confirmar la adhesión de la aviación al golpe.

10,20 horas: Una decena de aparatos militares supersónicos sobrevuela la ciudad a gran velocidad.

10,25 horas: Las sedes de la Presidencia de la República, del Gobierno y de los ministerios están bloqueadas por tropas armadas. Las unidades de guardia, con las armas empuñadas, impiden el paso a los periodistas. No parecen preocupados.

10,30 horas: La radio anuncia que «el Ejército ha elegido al Presidente» y no indica nombre alguno. La transmisión continúa con los himnos de las tres Fuerzas Armadas.

10,45 horas: La radio griega anuncia que el general Fedon Gizikis es el nuevo Presidente. La emisora no añade detalles sobre la figura del hombre que ha asumido los plenos poderes en Grecia. La residencia del ex primer ministro, Spiros Markezinis, continúa vigilada por la Policía. Su coche particular se halla estacionado ante la puerta.

11,00 horas: Inesperadamente, la televisión inicia sus transmisiones con la efigie de la revolución del 21 de abril de 1967: un soldado en armas que se eleva de las cenizas sobre el Fénix alado. Se transmite en directo la breve (tres minutos) ceremonia del juramento del nuevo Jefe del Estado. El comentarista de la emisora informa que el general Gizikis (alto, cabello rizado, de edad comprendida entre los cuarenta y los cincuenta años) jura ante el metropolita ortodoxo Serafim. Se ve al prelado que al término del juramento da a besar una cruz, un libro y la mano al Presidente. No se indica el lugar donde se celebra el acto, ni se alude a Ghiorgios Papadopoulos. En Atenas no se escucha ningún disparo. A pesar del toque de queda, varios turistas y transeúntes circulan con curiosidad por las calles de la ciudad.

11,20 horas: Termina la transmisión del acto de juramento y la televisión difunde nuevamente la efigie de la revolución de 1967 e himnos militares.

11,30 horas: En Atenas no se registran desórdenes. La situación no parece tensa. Carros armados y repartos de tropas continúan recorriendo la ciudad.

12,00 horas: Se ignora totalmente la suerte del ex Jefe de Estado. Rumores no confirmados indican que ha sido detenido. Otros sostienen que ha sido pasado por las armas.

CEDA EL PASO

valladolid 24 horas

POR el momento no podemos decir que la gente haya aceptado unánimemente la restricción voluntaria en el uso de los automóviles. Ayer, domingo, todavía fueron muchos los que se decidieron por la carretera. Quizá corrieron a menor velocidad que otras veces, pero gasolina cosumieron. Y aunque ya se ha dicho que en nuestro país no hay motivo para sentir alarmas por culpa del petróleo, bueno será que cada cual ahorre lo que pueda espontáneamente. Como cada domingo, ayer hubo más aparcamientos que en los días de labor y tardó la ciudad en despertarse. Luego, por la tarde, las calles volvieron a sentir el peso de la circulación.

DE temperatura andamos bastante bien, dentro de lo que cabe. Seguimos con el sol de la tarde y con algunas nieblas, todavía no muy importantes en la ciudad y más densas en la provincia. Cuando escribimos estas líneas luce un sol espléndido, quizá mejor que el que disfrutaron los que viajaron a Cádiz para ver al Real Valladolid. Las ilusiones que llevaban no se cumplieron, ero debieron de pasarlo bien. Hace falta saber si las ilusiones, la derrota y Andalucía justificaron el cansancio del viaje.

EN la Casa de Cervantes, nueva «Mañana de la Biblioteca» con presentación del libro de Santiago Melero, «A la vera del Pisuerga», en el que el autor reúne numerosos artículos sobre temas vallisoletanos. Los habituales de la Casa de Cervantes no perdonan una fecha.

PARA mañana se anuncia la clausura del II Ciclo de Urbanismo, organizado por el Ateneo en torno a "Problemas del arte en relación con la ciudad". Intervendrán los arquitectos Ríos Gómez y Balmori López, y el escultor Venancio Blanco. Termina un ciclo, pero se iniciarán otros, nuevas conferencias, dentro del panorama cultural de Valladolid.

MAXIMO

VICARIA DE ENSEÑANZA

Secciones Filiales de las Delicias

La Vicaría de Enseñanza del Arzobispado desea hacer constar los siguientes extremos en relación con las Secciones Filiales de las Delicias:

1.º El Arzobispado viene manteniendo en el Barrio de las Delicias, durante diez años, dos centros docentes del tipo «Filial de Instituto», uno masculino, Filial número 3 del Instituto «Zorrilla», y otro femenino, Filial número 2 del Instituto «Núñez de Arce». La pretensión del Arzobispado, al crear y mantener estos centros, ha sido en todo momento prestar un servicio de promoción humana y cultural a los hijos de las familias del barrio.

2.º La nueva Ley General de Educación de 1970 determina la «transformación» de estos centros, no la desaparición de los mismos. Disposición que entrará en vigor el curso 1974-75.

3.º El Arzobispado solicitó a su tiempo la transformación de las Secciones Filiales de Delicias en un Centro Mixto de Bachillerato y en dieciséis unidades ocho masculinas y ocho femeninas) de Enseñanza General Básica. En la solicitud se expresaba una condición: la subvención estatal en la misma amplitud, al menos, que hasta ahora se ha venido haciendo con estas Secciones Filiales, en las que el Estado abona las nóminas del profesorado.

4.º El departamento que tramita los expedientes de transformación de centros ha contestado al Arzobispado concediendo las dieciséis unidades de Enseñanza General Básica solicitadas; en cuanto al Bachillerato, está pendiente la publicación de una normativa que regulará los convenios con el Estado en este punto.

5.º El Arzobispado se ha ofrecido a la Delegación Provincial del Ministerio de Educación y Ciencia para colaborar lo más estrechamente posible en la solución de los problemas existentes en esa zona de las Delicias.

6.º Esta Vicaría está siempre dispuesta a informar a cuantos pueda interesar sobre todo lo relacionado con los centros docentes del Arzobispado.

CONDUCTOR:
Si van a adelantarle, indique, una vez avisado que permite el adelantamiento.
Hágalo, sea de día o de noche, con el indicador de dirección a la derecha

Suscripciones populares

Pensábamos ocuparnos del asunto antes, cuando surgió el tema. Ahora, quizá, tras el vertido de estos ríos de tinta en torno a la figura del jugador de fútbol Lorenzo, no tiene mayor importancia; pero ha quedado constancia de la pasión que, no sólo hacia este jugador, mantiene cierto sector de la ciudad, sino también hacia el propio club en el que militaba.

Los vallisoletanos, según opinión de muchos españoles, somos fríos, apáticos; no nos afectan los grandes acontecimientos o por lo menos no lo dejamos traslucir. Quizá forma parte del estereotipado castellano duro, ascético y tal que nos han pintado tantas y tantas veces. De ahí nuestra sorpresa al contemplar cómo un grupo de vallisoletanos estaba dispuesto a «sacrificar» sus economías para que el jugador se quedara en el club albimorado —albi-lila según algunos— sin reparar en gastos, tratando de promocionar una encuesta a nivel incluso provincial para resolver el problema económico del club.

Es incongruente el que a estas alturas un club de fútbol pueda enternecer corazones y se llegue a olvidar, posiblemente, que está abierta en nuestra ciudad, en nuestra provincia, una suscripción popular en favor de los damnificados en las provincias sureñas afectadas por las trágicas inundaciones de hace un mes, suscripción que, por otro lado, aumenta muy poco a poco.

O que algunos vallisoletanos den la espalda a cualquier acción comunitaria en favor de una ciudad más limpia, más cómoda, a través de masivas protestas a la acción municipal en este sentido. Incongruente el que un club de fútbol, insistimos que, a estas alturas, resulte para muchos más importante que la renovación de un Ayuntamiento, no diferenciando lo que no es más que un negocio —difícil por supuesto y sujeto a excesivos vaivenes— y la posibilidad de colaborar en la propia acción municipal, mediante la presentación de candidaturas o el apoyo masivo a unas elecciones que, queramos que no, sirven para abrir unas nuevas puertas al futuro de la ciudad.

Creíamos que este deporte espectáculo había quedado un poco minimizado en estos últimos años y su prestigio, además, se puso en duda en los prolegómenos de la presente campaña, en esa danza de los millones, criticada por todos; pero, parece ser que no. El fútbol sigue siendo deporte que provoca olas de indignación o movimientos francamente enternecedores, como el que hemos sido testigos los vallisoletanos en estas últimas fechas.

Y la vida sigue, entre discusiones en torno a quién será capaz de sustituir al delantero y quiénes serán los próximos agentes de la Policía Municipal sancionados por la Alcaldía, o el funcionario al que se le abra expediente por alguna oscura razón que no ha acabado de trascender. Se quejan muchos vecinos de que otros tengan perros en las viviendas y de que los perros hagan «pipí» en las escaleras o en el portal; se comenta el accidente que sufrió un pequeño hace un par de días en el Paseo de Zorrilla, cuando un camión se subió al seto y lo alcanzó, después de cruzarse un semáforo en rojo, coincidiendo con la salida de las escuelas, y se sigue comentando que a Valladolid le hace falta, urgentemente, una nueva ordenación del tráfico, porque no hay quien circule por las calles.

La suscripción por los damnificados sigue abierta y Lorenzo ya está en Granada. Ya se ha secado la lágrima.—**RICARDO.**

El Conservatorio en el Mayor "La Salle"

Como es tradicional en la conmemoración de Santa Cecilia, Patrona de los músicos, ayer, domingo, a las doce del día, se celebró el acostumbrado concierto, a cargo de los alumnos del Centro Profesional de Estudios, en el salón-teatro del Colegio Mayor "La Salle".

A través de un interesante programa, y con una concurrida audiencia que llenaba a rebosar el acogedor local, los alumnos premiados durante el curso anterior interpretaron escogidas páginas de autores clásicos, terminando el simpático acto con la intervención del conjunto vocal, que puso en escena tres canciones populares, armonizadas por el profesor del Conservatorio, don Pedro Azpurúa.

H.

SUCESOS

Heridos en choque de tres turismos en el Paseo de Zorrilla

Ayer tarde, en el Paseo de Zorrilla, a la altura del cruce con la calle de García Morato, tres vehículos se vieron envueltos en un accidente: el turismo VA-55.093, conducido por Teodoro Gómez Espinilla; el BI-1.708-B, que conducía José Antonio Puente Barba, y el SS-63.919, que circulaba en dirección contraria, yendo a chocar contra el turismo de matrícula de Valladolid.

A consecuencia del aparatoso accidente resultaron heridos el conductor del turismo vallisoletano, de pronóstico reservado, y su esposa, Florentina Maté, de pronóstico menos grave.

VUELCO DE UN TURISMO

Anoche, en el kilómetro 0,500 de la carretera comarcal 519, de Rioseco a Toro, en el término de Medina de Rioseco, el turismo O-164.264, conducido por Carlos Ames Laiz, se salió de la carretera, volcando. Resultaron con lesiones leves las ocupantes María Zapatero Fuertes y Teresa Herrero Cisneros.

CHOQUE DE UN TAXI CONTRA UN TRACTOR

En la madrugada de hoy, en el kilómetro 187,200 de la carretera nacional 403 (Toledo-Valladolid), el taxi VA-8.489-A, que conducía Faustino García Castro, chocó contra el tractor agrícola SG-2.231, conducido por Carlos Clemente Alvarez Alonso, resultando los dos vehículos con desperfectos. No hubo que lamentar desgracias personales.

VELOCIDAD LIMITADA

He aquí uno de los temas más debatidos en los momentos actuales: la posible limitación de la velocidad en carretera. Cuenta con tantos apasionados defensores como firmes detractores. Basta ojear los periódicos para comprobarlo. Por supuesto, supongo que se encuentran en él muy distintos y distantes intereses comunitarios, todos ellos, los unos y los otros, dignos de tutela idéntica. Pero pienso que, en definitiva, de lo que se trata es de favorecer, de robustecer, de afirmar la seguridad en el tráfico.

Porque, como señaló el Ministro de Obras Públicas al inaugurar hace poco el I Salón de la Seguridad en Carretera, los accidentes de este tipo revisten ya tal volumen que dicho problema «es uno de los más graves de nuestro tiempo». Junto a ello, la esperanza para todos de que, como afirmó también don Gonzalo Fernández de la Mora, «el Gobierno le está prestando la máxima atención y tiene en ejecución un programa de actuaciones coordinadas».

Si nos centramos en el punto concreto de la velocidad, el propio Ministro coincidió con don Juan de Arespacochaga, presidente de la Asociación Española de la Carretera, en que el 80 por ciento de los accidentes radican en fallos humanos, por lo que su Departamento y otros organismos oficiales implicados consideran el tema con el mayor interés y a muy altas cotas de profundidad, en cuanto es quizás «el más directo, más sensible y más punzante medio con que los Gobiernos cuentan para la concienciación del conductor». Por otra parte, al abrir el I Simposio Nacional sobre la Seguridad Vial, paralelo al Salón que nos ocupa, el Subsecretario de la Gobernación, tras leer un mensaje del ministro señor Arias Navarro, indicó que su departamento estudia el tema desde hace años, y dispone ya de «muchos elementos de juicio, suficientemente claros, para exponer en su momento su criterio, en el que se conjuguen efectos positivos para la seguridad del conductor, sin menoscabo de la necesaria fluidez de la circulación».

Los datos aportados por el señor Fernández de la Mora ponen de relieve que trece países europeos tienen límite de velocidad en sus redes básicas —no en sus autopistas—, que van desde los 112 kilómetros por hora en el Reino Unido hasta los 90 en Suecia. La disminución en el índice del número de víctimas ha sido paralela, con una media aproximada del 20 por ciento. Además, recordó que se han pronunciado en este sentido la O. C. D. E. y la última reunión de Ministros europeos de Transportes y Obras Públicas. El repetido Departamento español, informó, tiene ahora en estudio un proyecto general que se dará a conocer a primeros de año, y será en definitiva el Gobierno quien adopte las decisiones definitivas, ya que las diversas facetas del problema inciden sobre el área de actuación de varios Ministerios.

Mientras, sin inclinarnos por ninguna de las dos posiciones polémicas citadas, las estadísticas nos hablan de que, en 1972, se registraron en España 42.000 accidentes, en los que murieron 3.588 personas, 17.000 resultaron heridas de consideración y 39.000 más heridas leves. Tenemos plena conciencia de la perentoria necesidad de enjuiciar objetivamente la realidad, de compaginar todos los criterios en juego, de coordinar las funciones dispersas; pero, al fin, la seguridad merecerá el apoyo preciso, con las fórmulas más idóneas para que nada ni nadie resulte lesionado. En este sentido, el I Salón de la Seguridad en Carretera y el I Simposio Nacional sobre la Seguridad Vial, organizados por la Asociación Española correspondiente, merecen nuestro aplauso unánime, nuestro respaldo decidido y nuestra plena confianza en orden a los resultados prácticos que su afán abnegado y cotidiano merece conseguir y conseguirá muy pronto.

GAYTAN

CONFERENCIAS

EN EL ATENEO

Mañana, clausura del ciclo «Problemas del Arte en relación con la ciudad»

Mañana tendrá lugar la clausura del ciclo «Problemas del Arte en relación con la ciudad», que ha organizado la Sección de Arte del Ateneo en colaboración con el Ayuntamiento.

Intervendrán los doctores arquitectos don Carlos Balmori y don Angel Ríos, junto con el escultor don Venancio Blanco.

NOVIEMBRES Y CIPRESES

Por FRAY MAURICIO DE BEGOÑA

La prestancia de los ciprses se aquilata en la paz que cimbrea en claustros y camposantos. En nuestras latitudes sugieren el descanso eterno y la aceptación piadosa de un tránsito necesario y esperanzado. Sin embargo, en los cementerios estadounidenses, que tienden a ser asépticos y confortables con simplicidad, no abundan los cipreses, al menos como los hay en una villa romana o en un carmen garandino.

Un conglomerado humano de doscientos diez millones de seres, donde hay dieciocho millones en edad de sesenta y cinco para arriba y donde doce millones mueren cada año y un ochenta por ciento, aparte de los accidentes de toda índole, fallecen en hospitales, casas de retiro y de beneficencia estatales o privadas, de suerte que la agonía y la defunción suelen ocurrir fuera del hogar, es lógico que haya logrado cierto estoicismo ante la realidad abundosa de la vejez y una lucidez fría, al mismo tiempo investigadora con la mayor exactitud posible. Sin hacer comparaciones, en el fondo este pueblo, por otra parte, es una comunidad intensamente sensibilizada para el tránsito.

Además de las «academias para morir», que se han recordado en otra ocasión, hay ideologías y actitudes dignas de tenerse en cuenta. No hace mucho, la Asociación de Periodistas Religiosos premió a un escritor del gremio sobre las demandas de los negros, las nuevas experiencias ministeriales y litúrgicas, el ateísmo, los cambios en la predicación y las más recientes actitudes ante la muerte. Una observación inmediata es que el comportamiento anímico y social de médicos, clérigos y psicólogos constituye un campo lleno de sorpresas, en cuanto que suelen eludir el tema de su propia moralidad. Uno de los procedimientos de investigación es encuestar a pacientes y moribundos acerca de sus circunstancias y reacciones, echando mano, a veces, de la televisión. Se intenta vacular la idea de que se aproxima, y acaso estemos viviendo en ella, una generación «Death free», o sea: una generación que puede pasarse durante veinte años sin la experiencia de la muerte de ninguno de sus miembros, de manera que en la comunidad vayan desapareciendo la idea y el susto de la muerte, ya que no se logre su desaparición en cuanto hecho. El óbito será preterido como algo que no va a ocurrir y se le desligará de su carácter de pena del pecado».

Afirma el zanatólogo Fulton: «El hombre moderno rehusa aceptar la inevitabilidad de la muerte. Con la muerte, lo mismo que con el nacimiento, el hombre busca ser «árbitro final». Alan Harrington, en su libro «The Inmortalist», reafirma una idea que presenta como moderna y es la más antigua de la humanidad: «La muerte es una imposición al ser humano, y no es aceptable. Su llegada es ya una situación inmortal de divinidad.» Así, resulta, como piensa la psicóloga Elizabeth Kubler Ross, que al «deshumanizar la muerte» se la «desdiviniza» y, a la par, se reemprende el camino de su liberación hacia lo divino, piadoso y ritual.

Entretanto, cien pequeñas humanidades van teniendo lugar por parte del inerme ser humano a punto de partir. Desde su hipotética tienda de oxígeno, mira como si expresara: ¡Gracias, de todos modos, por haberlo intentado! Casi siempre ocurre el gesto de tender la mano a otra mano. Es la postrera petición de lo inexpresable. Antes, cada quien ha pensado que le «queda únicamente un asunto que quisiera dejar resuelto». Después, ya no le importaría aceptar lo que fuere. Sobreviene, no obstante, una leve sonrisa, porque al fin nada importa. No hay tema. Todo está correcto.

Alguien, una pecadora, sospecha que Dios no va a entender bien por qué ella se «vuelve a Dios» precisamente ahora y no antes, cuando en realidad nadie comparece en ese momento con las manos vacías. Un médico testifica que, a fuerza de ver reacciones así, se ha hecho religioso de manera ineclesial. Ante el «porqué a mí, ahora», no hay que escandalizarse de que el paciente se queje y hasta se aire, y así haga resaltar más la situación embarazosa de quienes le rodean impotentes y enamorados. No hay respuesta. No por eso se deja de ser buen cristiano, ni bien agradecido. Siempre se puede dar alguna esperanza. Algunos moribundos muestran la gracia de confortar más que de ser confortados. La tranquila aceptación adviene más imprevistamente de lo que se piensa. Un tacto dice más que cualquier apasionamiento y, a veces, es toda la religión de tantos.

Aquella diminuta, católica y solitaria señora de Vermont conservaba su casa inmaculadamente limpia y pulcra, así como el aseo de su frágil humanidad impregnada de serena conciencia. Preguntada por qué lo hacía, dijo: «Cada noche, antes de acostarme, dejo mi casa en orden de morir. Hay que estar decente para la gran recepción.» Y dejaba la puerta levemente candada, para que cualquiera entrara con facilidad.

La última vez que Eddy Gray, sesenta y ocho años, fue visto en sociedad, estaba radiante, juvenil, modesto y sonriente. Sus largos años de repartidor de leche y su furgoneta blanca, tintineante de campanillas que anunciaba helados para los niños, y sus espontáneos servicios de recoger perros locamente alejados de jardines y hogares, le habían hecho fraternal e imprescindible en el barrio de cocoteros, flamboyantes y buganvillas. Era yanqui, republicano, buen cristiano y puritano, de ideas duras, predilecciones terminantes y amables obras. Practicaba malamente su afición de tocar el piano y su pieza favorita era «The Last Chord» («El último acorde»). La letra hablaba de un organista que, de casualidad, dio una vez un acorde maravilloso; y ya nunca lo pudo reproducir, por más que lo intentó. Sólo pudo identificarlo cuando le llegó la oportunidad de oírselo a los ángeles adorantes de Cristo. Ahora nuestro Eddy Gray, buen lechero y mediocre pianista, era una buena persona en reposo, que resultaba casi elegante. Y no era simplemente por el maquillaje sofisticado de la funeraria, sino por aquella paz que le invadió cuando estando enfermo un amigo suyo, la víspera, le pidió que tocase una vez más «El último acorde». Eddy le replicó: «Lo siento. Estoy un poco cansado. Creo que me voy a casa.» Y se deslizó al suelo para siempre.

NOTAS DE OTOÑO

RABDOLOGÍA

— II —

El pasado 21, comentando una alusión «peyorativa» a la rabdología y los rabdólogos calificados de zahoríes, por lo que tienen de buscadores de tesoros ocultos, fue puesto en esta sección de manifiesto que el alumbramiento de aguas por el extraño y todavía misterioso de varitas de avellano, o de lo que sea, no hace más que ratificar seriamente el prodigio de Moisés, que, además de legislador y guía de pueblos era sabio cuando supo calmar la sed de sus gentes tocando, con vara de conductor, una piedra no sabemos si berroqueña o cómo; pero, el hecho de aquel milagro se viene repitiendo tantas veces que ya no es milagro, sino prodigio preocupante.

No hay libros —que sepamos— que traten de búsqueda de aguas por procedimientos tan empíricos como los utilizados por gentes dedicadas a vivir de este negocio. O hay pocos. La casa Lábor publicó en 1926 un tratado de esta clase, original de un geólogo, creemos que era profesor de Geografía del Instituto de Segunda Enseñanza de Tarragona, señor Darder Pericás. Por más indagaciones hechas, no ha sido posible encontrar la edición —agotadísima, por lo visto— de libro en el que iban del brazo teoría y práctica, llegando a planteamientos de problemas, con reglas atendibles para resolverlos y creando las bases de una ciencia que, efectivamente, es rechazada por importantes técnicos al no tener en cuenta la existencia de apoyaturas, como tratando de ignorarla. En los cursos de hidrología subterránea para postgraduados —suelen celebrarse en Barcelona—, por lo menos hasta hace poco, no había ninguna disciplina para indagar lo que todavía sigue siendo misterioso a pesar de su variedad programática, en fundamentos de estratigrafía y tectónica, interpretación de mapas geofísicos, mecánica de flúidos, geomorfología fluvial, escorrentías superficiales, teoría del movimiento de aguas subterráneas, relaciones entre aguas exteriores e interiores, hidrogeológica regional, etcétera. La rabdología, la radiestesia, que es lo mismo, no tiene «sitio» técnico, todavía...

Como el conocimiento de la circulación de agua parece cuestión de ingenieros de Minas en lo que tienen de geólogos, con aplicaciones en otra ingeniería, en la de Obras Públicas, así como en la agronómica, la propia botánica y en general en cuantos tienen relación y contacto con las ciencias geofísicas, a ellos debieran ir dirigidas las más sutiles enseñanzas del arte del péndulo o la varita, con ganas de introducirse en formalidades científicas, con planificaciones ajustadas a lo conocido de rutina y a lo desconocido del misterio de atracción, con ánimo de mejores aprovechamientos acuíferos. Sabemos que toda la zona mediterránea española es semiárida. Como a ella acuden muchas gentes desde Marbella al Cabo de Creus, la explotación es tremendamente importante y no se debe dejar de la mano la observación de puntos concretos de alimentación hidráulica. Dentro de la cuenca del Duero —riquísima en aguas subterráneas, muy mal explotadas— las redes artesianas son asombrosas y se encuentran caudales casi a oído —hecho tan particular fue observado por nosotros, durante el estudio para abastecimiento de agua a Roa de Duero —1945— en la casa del cura de... ¿Villaescusa o Pedrosa del Rey? Al acercarse la noche el rumor del agua enterrada no permitía dormir bien, de manera que este es un caso contrario, pero ratificador de que un radiestesista muy sensible hubiera visto saltar la vara al pasarla por encima de la corriente. Es decir, la utilización o la puesta en práctica rabdológica dice—son hechos consumados y calculados por los Hermanos de San Juan Bautista de La Salle, de Barcelona— con elocuencia, incluso aproximadamente el valor en corriente de los caudales circulantes por una tubería de calefacción, a base de péndulos hechos con hilos y flor de tilo, creemos. Dardes Pericás obtuvo sensibles aproximaciones en razón a una serie de saquitos de seda, minúsculos, con los que calculaba profundidades. En Valladolid —y aprovecho esta oportunidad para afirmar que en nuestra provincia el hallazgo de agua por radiestesia es el más significante de todo el valle del Duero— tenemos, entre otros, un rabdólogo eminente y amigo cabal que no se enfada con nosotros, a pesar de que llevamos años brindándole este escrito: Felipe García Manso, permanente viajero por razón de búsquedas de agua donde se mueren de sed muchas tierras, enriqueciéndolas al conjuro del saber de este hombre, que ha alumbrado aguas a pueblos enteros, alguno de los cuales, es grande.

Sabe un buen anecdotario; pero, técnicos auténticos con sensibilidad —y entrenamiento— deben ser los que conociendo o suponiendo cuencas hidrológicas, buceen en ellas hasta consolidar la ciencia que esta haciendo falta. Una muestra de la importancia radiestesista la declaran los castillos, cuyos abastecimientos se hacían con aljibes, recogiendo agua de lluvia; pero también con agua de profundísimos pozos, de imprevisibles pozos con los que era posible resistir grandes asedios. Las «virculas divinas» manejadas por zahoríes indicaban dónde era posible el emplazamiento de un castillo por más roquero que fuese.—L. C.

SGCB2021

EL SANTO DEL DIA

SAN PEDRO ALEJANDRINO, OBISPO Y MARTIR († 311)

El valeroso defensor de la fe católica y de la unidad de la Iglesia, San Pedro, fue natural de Alejandría y patriarca de la misma ciudad. Levantóse en su tiempo la persecución atrocísima de los emperadores Diocleciano y Maximiano, en la cual el buen Prelado no dejó cosa por hacer para consuelo de los fieles en aquella gravísima tempestad. Desde el lugar de su voluntario destierro confortó a sus fieles, y vuelto a Alejandría aún tuvo grandes encuentros con los cismáticos herejes y paganos. Vino a tener el cetro de Oriente el emperador Maximiano, no menos cruel, y mandé prender a Pedro. En esta ocasión, el perverso Arrio procuró que algunos sacerdotes fuesen al Obispo y le suplicasen que le perdonara y admitiese a la comunión de la Iglesia, pensando que por este camino ganaría las voluntades del clero y del pueblo, y que le harían obispo una vez martirizado Pedro. El santo Pontífice recusó la criminal estratagema y profetizó el gran cisma de la Iglesia que el heresiarca provocó más tarde en la Iglesia de Cristo. Todo sucedió después de la misma manera que él lo dijo. Entretanto permanecía el pueblo junto a la cárcel deseando librar a su pastor; mas el Santo, deseoso del martirio y temeroso de algún disturbio, rogó al tribuno encargado de ejecutar la sentencia que le sacase secretamente de la cárcel y le llevase a otro lugar, como se hizo, y allí le cortaron la cabeza.

EL SOL, LA LUNA Y LAS ESTRELLAS

Hoy, lunes, día 26 de noviembre de 1973. Van transcurridos 329 días del presente año y faltan 36 para llegar a 1974. El Sol ha salido a las 8 horas y 13 minutos y se pondrá a las 17 horas y 51 minutos. La Luna, que es nueva en Sagitario, saldrá a las 9 horas y 43 minutos y se pondrá a las 19 horas y 4 minutos.

CADA DIA SU REFRAN

"QUIEN DA PAN A PERRO AJENO, PIERDE PAN Y PIERDE PERRO". Dice que los hijos que no son propios suelen ser un semillero de discordias.

ESPECTACULOS

AVENIDA.—A las 5, 7,45 y 10,45: "La descarriada".

CALDERON.—A las 5, 7,45 y 10,45: "Mimi, metalúrgico, herido en su honor" (4).

CAPITOL.—Desde las 4,30: "Sin móvil aparente" (3) y "Vente a ligar al Oeste" (3).

CARRION.—A las 5, 7,45 y 10,45: "Autopsia".

CERVANTES.—Desde las 4,15: "Presagio" (3) y "Topaz" (3).

COCA.—A las 5, 7,45 y 10,45: "Shamus" (3 R.)

DELICIAS.—Desde las 4,30: "Ana de los mil días" (3 R.) y "El suceso" (3 R.)

EMBAJADORES.—Desde las 4,30: "El bueno, el feo y el malo" y "La corrida".

GOYA—Desde las 4,30: "Un hombre a respetar" (3 R.) y "La maldición del altar rojo" (3 R.)

LAFUENTE.—Desde las 4,30: "Sol negro" y "El mayor mujeriego".

LOPE DE VEGA.—A las 5, 7,45 y 10,45: "El espíritu de la colmena".

REX.—Desde las 4,30: "Sexy Cat" (3 R.) y "Cifrado especial" (3).

ROXY.—A las 5, 7,45 y 10,45: "Tedeum" (2).

ZORRILLA (Sala especial).—A las 5, 7,45 y 10,45: "Ana y los lobos".

CULTOS

EXPOSICION DEL SANTISIMO

Santiago.—A las 6,30 de la tarde, a las 7,30, rosario, reserva y misa

Esclavas.—De nueve de la mañana a 6,30 de la tarde.

Reparadoras.—De 8,30 de la mañana a las 6,00 de la tarde

San Pablo.—A las 6,30 de la tarde, rosario; a las ocho, misa.

PENITENCIAL DE NUESTRO PADRE JESUS NAZARENO

Santa misa, diaria, a las 9,30. Por la tarde, para salvar al mundo por María, diálogo del Santo Rosario comentado.

PENITENCIAL DE LAS ANGUSTIAS

Todos los días, misas de nueve, nueve y media, diez y siete y media de la tarde.

PARROQUIAS DE SAN RAMON Y SAN PASCUAL

Misas en las nuevas parroquias de San Pascual (Huerta del Rey, capilla de las Religiosas Dominicas Francesas) y San Ramón (Huerta del Rey, Colegio Hermanos Maristas).

Diaria.—A las siete de la tarde, en San Ramón; a las siete y media de la tarde, en San Pascual.

RR. SALESAS

Todos los días, misa conventual a las ocho y cuarto de la mañana. Los domingos, de nueve a once, está expuesto el Santísimo.

PARROQUIA DE SAN ISIDRO LABRADOR (Junto al Mercado)

Misas diarias: Por la mañana, a las nueve. Por la tarde, a las ocho.

Vacantes de destino para tenientes o alféreces de Complemento

El «Diario Oficial del Ministerio del Ejército» número 261, del día 20, publica cinco vacantes de destino para la Unidad de Instrucción de la Escuela de Aplicación de Intendencia (Avila), a cubrir por tenientes o alféreces de Complemento del Cuerpo de Intendencia y alféreces eventuales de Complemento de dicho Cuerpo, las cuales serán solicitadas y cubiertas con arreglo a las normas que en el citado «Diario Oficial» se indican.

Las peticiones se formularán mediante instancia informada y documentada ajustada al modelo publicado por Orden de 24 de enero de 1973 (D. O. número 20). Los tenientes o alféreces de Complemento y los alféreces eventuales que hayan finalizado sus prácticas antes del 31 de octubre las remitirán a la Dirección General de Reclutamiento y Personal del Ministerio del Ejército por conducto de la autoridad de la provincia. Los alféreces eventuales en prácticas lo harán al Estado Mayor Central (Dirección General de Instrucción y Enseñanza), cursadas a través de los respectivos distritos.

Las peticiones deberán tener entrada en los organismos indicados antes del día 6 de diciembre.

Cuantos informes precisen los solicitantes podrán adquirirlos en la Secretaría del Gobierno Militar.

Ruta del Vino de Toro

El Centro de Iniciativas y Turismo de Valladolid organiza para el domingo, 2 de diciembre, la ruta del Vino Tinto de Toro, recorriendo los pueblos de San Román de Hornija, Toro y Morales de Toro, visitando sus principales monumentos y bodegas, donde serán invitados.

Los billetes, al precio de 200 pesetas, pueden adquirirse en María de Molina, 13, teléfonos 224116 y 224161.

La salida se efectuará desde la Plaza de Zorrilla, frente a la Oficina de Turismo, a las nueve, regresando a la hora de comer.

ANUNCIESE EN ESTE DIARIO

TIEMPO PERDIDO

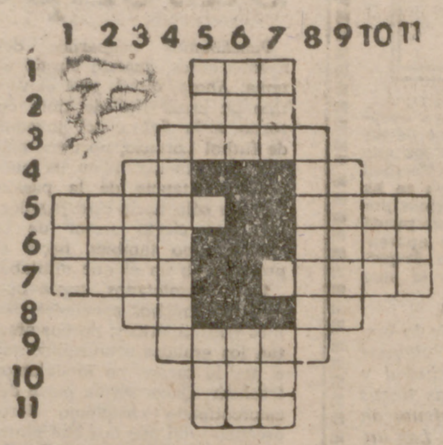

HORIZONTALES.—1: Demostrativo. 2: Número. 3: Tristezas. 4: Interjección. Símbolo químico. 5: Afición o inclinación particular. Término señalado en una carrera. 6: Tejido de seda, lana, etc. Atreverse. 7: Tuestan. Firma el pie de un documento de crédito para responder de un pago. 8: Voz que se usa repetida para arrullar a los niños. Terminación verbal. 9: Entablado de las embarcaciones en lo bajo del plan. 10: Bajo o despreciable. 11: Tueste.

VERTICALES.—1: Une. 2: Consonante en plural. 3: Encubrir, ocultar. 4: Aplícase a los idólatras y politeístas, especialmente a los antiguos griegos y romanos. 5: Nombre de letra. Alga en frondas filamentosas que flota en las aguas. 6: Preposición. Lirio. 7: Extremo. Nombre de letra. 8: Especie de tetera rusa con hornillo. 9: Causar baja. 10: Igual, semejante. 11: Labra.

JEROGLIFICO

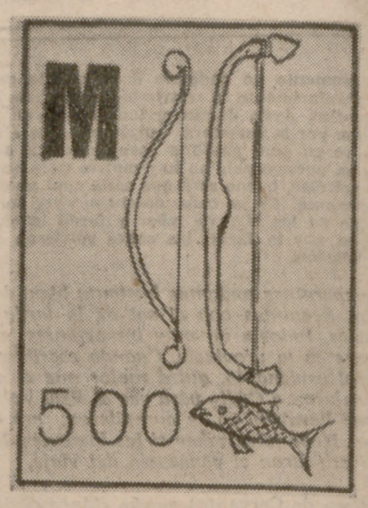

¿COMO SE LLAMA?

LAS SOLUCIONES, EN LA SECCION DE ANUNCIOS ECONOMICOS

MEDINA DEL CAMPO

Nuestro mercado lanar debe ser nacional

Se nos remite escrito de un acuerdo de la Comisión Provincial de Servicios Técnicos, que preside nuestra primera autoridad provincial y gobernador civil, señor Estévez Méndez, en la sesión celebrada el día 17, y que transcribimos en casi su totalidad para conocimiento de nuestros lectores. Dice así:

«Visto el escrito de la Jefatura Central del Servicio de Planes Provinciales, así como el ruego formulado por doña Pilar Primo de Rivera y Sáenz de Heredia, en el sentido de que se incluya nuevamente en el Plan Nacional de Mercados de Ganado al de Medina del Campo como Mercado Nacional; y vistos los informes del Ayuntamiento de Medina del Campo, de la Delegación Provincial del Ministerio de Agricultura, Delegación Provincial de la Organización Sindical y Cámara de Comercio y los antecedentes obrantes en las oficinas de esta Comisión, que coinciden exactamente con las manifestaciones contenidas en dichos informes.

Oídas las intervenciones personales del Delegado del Ministerio de Agricultura, Alcalde del Ayuntamiento de Medina del Campo, Presidente de la Cámara de Comercio e Industria y Procurador en Cortes, Abogado del Estado y otros vocales, la Comisión, por unanimidad, acuerda insistir en la necesidad de clasificar al Mercado de Ganado de Medina del Campo en la categoría de Mercado Nacional, haciendo suya la petición formulada por doña Pilar Primo de Rivera, así como los informes del Ayuntamiento de Medina del Campo, Delegación Provincial del Ministerio de Agricultura y Delegación Provincial de la Organización Sindical, cuya copia certificada, juntamente con la de este acuerdo, deberán ser elevadas a la Superioridad en cumplimiento de lo requerido.

Como complemento de las razones expuestas, esta Comisión manifiesta:

No procede recargar este informe con cifras de movimientos de mercados y estadísticas, que figuran sobradamente repetidas en el expediente y conoce perfectamente la Dirección General. Pero sí interesa hacer constar, y no como mera fórmula, el extraordinario interés e importancia que tiene el Mercado de Medina del Campo, no sólo para la región, sino para la nación.

Ni en lo político ni en lo económico puede enfocarse una cuestión de trascendencia nacional sobre la base de disponibilidades del Municipio en el que las actividades se hallan localizadas.

Calificar el Mercado de Ganado de Medina del Campo tomando como base las posibilidades económicas del Ayuntamiento en que está localizado dicho Mercado, no es calificar el Mercado, sino calificar la economía municipal, cuyo desarrollo —si bien está influido por el del Mercado— depende también de otros factores totalmente locales que nada tienen que ver con el movimiento de ganado o la cuantía de transacciones y extensión nacional de sus efectos económicos.

La realidad es que el Mercado de Ganado de Medina del Campo, por su situación, es único en España: confluyen en él las comunicaciones por ferrocarril—de grandísima importancia en este tipo de mercados—con instalaciones y material moderno para el embarque de reses; la carretera nacional de Madrid a La Coruña, que en Tordesillas, a veinte kilómetros, irradia por carreteras de primer orden a Salamanca y Portugal, a Zamora, a Gijón y a Valladolid, y en continuación directa, por carreteras nacionales, a Santander, Vascongadas, Soria, Zaragoza y Cataluña y Segovia.

Por otro lado: Podrá entrar en discusión la calidad del suelo de la Meseta Norte en cuanto a productividad agrícola, pero no puede ser discutida la extraordinaria calidad de este terreno, y de la Extremadura, confluyente en Medina del Campo, para la producción del ganado lanar.

El Mercado de Medina del Campo, en cuanto a ganado lanar y porcino, no es una creación de la ley o los reglamentos, sino una manifestación histórica, anterior en rango a la propia ley, que debe regular, orientar y dirigir la economía, pero nunca actuar contra lo que manifiestamente se ha desarrollado en la historia y depurado en el tiempo.

Contando con el desarrollo del Mercado de Ganado a nivel nacional, el Municipio de Medina del Campo ha tenido un desarrollo paralelo en el aspecto industrial, de la vivienda y de la enseñanza. Sólo a través de la Comisión Provincial de Servicios Técnicos y Diputación se han invertido en obras municipales y de infraestructura más de cuarenta millones de pesetas en los últimos años, a lo que hay que añadir la renovación de la red de carreteras provinciales y caminos vecinales por la Diputación Provincial.

Estima esta Comisión Provincial de Servicios Técnicos que no procede la reducción de categoría del Mercado de Ganado de Medina del Campo, sino que; por las razones ya obrantes en el expediente y las expuestas, debe ser calificado en la categoría de Nacional e impulsado a este nivel, en beneficio de la economía española.»

EN LA CASA DE CERVANTES

Santiago Melero presentó su libro "A la vera del Pisuerga"

Ayer, en la Casa de Cervantes, se celebró la presentación del libro «A la vera del Pisuerga», editado recientemente por la Diputación Provincial y del que es autor el escritor Santiago Melero.

El próximo domingo se dedicará a la audición de poemas inéditos de don Fernando Allué Morer.

Cruce sólo con luz verde. No lo haga jamás con luz roja, ni siquiera cuando no circulen vehículos.

EL TIEMPO

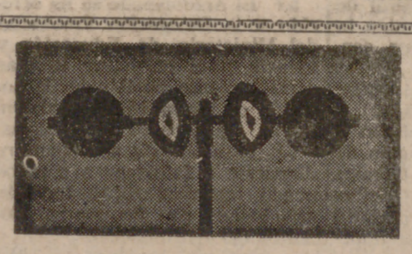

AYER, QUINCE GRADOS

INFORMACION TECNICA

Borrascas: de 980 milibares en 55° Norte, 52° Oeste; de 1.006 milibares en 37° Norte, 39° Oeste; de 980 milibares en 66° Norte, 35° Este, y de 1.013 milibares en 45° Norte, 10° Este. Anticiclones: de 1.042 milibares en 68° Norte, 27° Oeste; de 1.041 milibares en 59° Norte, 15° Oeste; de 1.030 milibares en 36° Norte, 20° Oeste, y de 1.026 milibares en 33° Norte, 12° Este. Un frente frío atraviesa el centro de Francia de Oeste a Este, aproximándose al Cantábrico en las primeras horas. En altura, gota fría sobre la Península. Corriente en chorro del Noroeste desde Islandia, que atraviesa Gran Bretaña y con rumbo Este penetra en Centroeuropa con 140 nudos a 300 milibares. En superficie se registran tormentas en Menorca y bancos de niebla en Galicia, Cantábrico y puntos del Duero y bajo Guadalquivir.

INFORMACION NACIONAL DEL TIEMPO

Ayer, durante el día, hubo nieblas persistentes en el Ebro, Galicia, Cantábrico y Duero, y menos duraderas en algunos puntos del Centro, la Mancha, Levante y Cataluña. Se registraron precipitaciones, en general débiles, en las cabeceras del Ebro, litoral mediterráneo, Andalucía y Melilla, y con algunas tormentas en el Sistema Central. Durante la pasada noche hubo tormentas en Menorca, algún chubasco en Melilla, nieblas en el Cantábrico, Galicia y puntos del Duero y bajo Guadalquivir. En las demás regiones la nubosidad fue escasa.

LOCALIDAD	TEMPERATURAS máx. ayer	mín. hoy	Agua recogida en 24 horas
MADRID	18	3	0,0 lts. m2
AVILA	14	5	Inapreciable
BURGOS	15	3	0,0 lts. m2
LEON	16	7	0,0 » »
PALENCIA	15	7	0,0 » »
SALAMANCA	15	1	0,0 » »
SEGOVIA	14	5	0,0 » »
SORIA	17	3	0,0 » »
ZAMORA	16	7	0,0 » »
VILLANUBLA	16	6	Inapreciable
VALLADOLID	15	3	0,0 lts. m2

PREDICCION GENERAL PARA ESPAÑA
(Válida hasta medianoche)

Nuboso con chubascos en los sistemas Central e Ibérico, cabecera del Ebro y Pirineos. Los chubascos podrán ser de nieve en altitudes superiores a los 1.500 metros. Predominio de cielo poco nuboso en el resto del país con progresivo aumento de la nubosidad en el Duero y Centro. Nieblas durante la mañana en Galicia, Duero y mitad sur de la Península. Descenso de las temperaturas.

(DATOS FACILITADOS POR EL SERVICIO METEOROLOGICO NACIONAL)

RADIO Y TELEVISION

LA VOZ DE VALLADOLID

TARDE-NOCHE.—16,00: Grandes orquestas: Hoy... la de Roberto Salazar. 16,20: Música y decoración. 16,30: "Simplemente María". 17,30: Top-50 de España. 18,00: El concierto de la tarde: "Sinfonía número 1 en Do menor, Op. 68", de J. Brahms. 18,30: Al caer la tarde. 19,00: ¡¡¡Discoteca pop!!! 19,30: "El Ballenato". 19,45: Exitos de siempre. 20,00: Club Juvenil. 21,00: Mirando a América. 21,30: María Dolores Pradera. 21,55: Segundo noticiario. 22,00: Diario hablado de Radio Nacional. 22,30: Ultimo minuto deportivo. 22,45: Música selecta. 23,00: Entre el Bordón y la prima. 23,30: Hombres en ruta. 00,30: Lectura de programas y cierre.

RADIO VALLADOLID

TARDE-NOCHE. — 16,00: Narraciones: "Tentación a media noche", "La mansión de Jalna", "El cielo que nunca vi", Club de media tarde, "Esa pequeña historia", "Espuma de famosos", "Así canta España", "La rival". 19,30: El Raphael Show. 20,31: "Iluminada". 21,00: Notas notables. 22,00: Las noticias de Radio Nacional. 22,25: Plaza Mayor. 22,35: "Redondel", programa taurino. 23,00: Tino Show. 24,00: Hora XXV. 1,30: Lectura de programas y cierre.

RADIO POPULAR

TARDE-NOCHE. — 16,00: Adagio. 16,30: Calidad Popular 45. 17,05: A cien por hora. 17,25: Mundo curioso. 17,35: Consejos de decoración. 18,00: Polideportivo. 18,30: Estrellas de la canción. 19,00: Angelus. 19,05: Páginas líricas. 19,30: En la otra orilla. 20,00: Concierto: "Sinfonía número 5" (Beethoven). 21,00: El profesor al habla. 21,15: Ultima hora. 21,30: Santo Rosario. 21,45: Línea tres. 22,00: Diario hablado de Radio Nacional. 22,30: Información de la Asamblea de la Conferencia Episcopal Española. 23,00: 1.430 Popular Semanal. 00,27: Lectura de programas. 00,30: Cierre.

FRECUENCIA MODULADA

TARDE.—17,00: Música ambiental. 17,30: Panorama en "pop". 18,00: Tiempo para los clásicos: "Sinfonía número 5 en Re menor" (Schostakovich). 19,00: Lectura de programas y cierre.

VHF

PARA HOY

TARDE

18,15: Carta de ajuste.
18,30: Apertura y presentación.
18,31: Avance informativo.
18,35: La casa del reloj.
19,00: Con vosotros: "El Pájaro Loco".
19,35: Las aventuras de Gaby, Fofó y Miliki.
20,05: Los Chiripitifláuticos.
20,15: Documental.
20,30: Novela: "Diario de una institutriz". (Cap. I).

NOCHE

21,00: Telediario.
21,35: "Los camioneros".
22,00: Grandes batallas: "La batalla de Alemania" (tercera parte).
23,00: Llegada internacional.
23,30: Veinticuatro horas.
24,00: Oración, despedida y cierre.

PARA MAÑANA

SOBREMESA

13,45: Carta de ajuste.
14,00: Avance informativo.
14,05: Primera edición.
15,00: Noticias.
15,35: Buenas tardes.
16,30: Despedida y cierre.

TARDE

18,15: Carta de ajuste.
18,30: Apertura y presentación.
18,31: Avance informativo.
18,35: La casa del reloj.
19,00: Con vosotros: "Jackson Five".
19,35: Las aventuras de Gaby, Fofó y Miliki.
20,05: Los Chiripitifláuticos.
20,15: Documental.
20,30: Novela: "Diario de una institutriz". (Cap. II).

UHF

20,00: Carta de ajuste.
20,25: Presentación y avances.
20,30: Tiro Loco.
21,00: Jazz vivo.
21,30: Telediario 2.
22,00: "Beat Club".
22,30: Hora once: "Don Lesmes".
24,00: Última imagen.

FARMACIAS HOY HACEN GUARDIA

Duque de la Victoria, 20. Queipo de Llano, 6. Plaza de San Juan, 5. Paseo de San Isidro, 45. Avenida de Santa Teresa, 24. María de Molina, 14. Paseo de Zorrilla, 96. Arca Real, 28.

ESTUDIANTE:

En el caso de necesitar una intervención quirúrgica, la Mutualidad del Seguro te amparará en la asistencia médica y farmacéutica, incluidos antibióticos y gastos de quirófano, así como el alojamiento en sanatorios particulares. Infórmate en el Instituto Nacional de Previsión.

Premio Extraordinario del doctorado de Medicina y Cirugía

Se abre un plazo de presentación de instancias, que finalizará el día 13 de diciembre, para los doctores en Medicina y Cirugía, que habiendo leído su tesis doctoral en el curso 1972-1973 (primero de octubre de 1972 a 30 de septiembre de 1973), obtuvieran la calificación de «sobresaliente cum laude».

Los premios a conceder son dos

CABEZAS DE FAMILIA:

Es obligatorio afiliar a la Mutualidad Nacional de Empleados de Hogar al personal que preste servicios en su casa y comunicar las altas y bajas a la Delegación Provincial del Instituto Nacional de Previsión correspondiente dentro del plazo de quince días siguientes al comienzo o cese en el trabajo.

De no hacerlo, el empleado de hogar no podrá ser perceptor de los beneficios de la Mutualidad.

¿HACIA UNA NUEVA ETAPA?

Es probable que la Casa de Valladolid en Madrid adquiera un local en propiedad

Avance de la programación de actos culturales para 1974

MADRID.—De nuestro corresponsal ANGEL COBOS.)—Según fuentes oficiosas, la Casa de Valladolid en Madrid se dispone a reanudar, en breve plazo, sus actividades en nuevo local en propiedad. No obstante, la Junta Directiva se muestra sumamente reservada a la hora de hacer declaraciones a la prensa. Al parecer, el hermetismo durará hasta que se cierre una operación financiera que podría estar concretándose en estos días para la compra de adquisición de un piso en propiedad en la calle de Carretas. De confirmarse estos rumores Valladolid contaría, por vez primera, en Madrid, con un local en propiedad en donde se asentaría la Casa de Valladolid, ya que el anterior, en la calle Mayor-Puerta del Sol, cerrado desde mediados de octubre, funcionaba en régimen de alquiler.

Como recordarán nuestros lectores la Casa de Valladolid en Madrid fue inaugurada el 16 de diciembre del pasado año. Desde entonces, la actividad desplegada por la Junta Directiva, presidida por don Luis de León y Camacho, ha quedado manifiesta en el número de conferencias y exposiciones, realizadas siempre con la presencia de distinguidas autoridades vallisoletanas y de colegas de la Prensa y Radio venidos de Valladolid.

Tampoco, a preguntas del informador sobre los rumores de una posible nueva sede de la Casa de Valladolid, el presidente del citado centro ha hecho alusión alguna al respecto, mostrándose en todo momento sumamente discreto. No obstante, no ha descartado la posibilidad de que la Casa de Valladolid daría muy pronto comenzar una nueva etapa en un lugar distinto a que hasta hora ha venido ocupando, y que, caso de ser así, se trasladaría a Valladolid para informar primeramente a las autoridades vallisoletanas, que tienen cierta vinculación con la Casa. Ha manifestado igualmente que tan pronto se cuente la Casa de Valladolid con una nueva sede social, la Junta tiene intención de presentar su dimisión para que otras personas, quizá más jóvenes, se hagan cargo de la dirección. En la actualidad la Junta Directiva la integran don Luis de León y Camacho, presidente; don Leopoldo Stampa, vicepresidente; don Angel León, secretario; don Antonio Prieto, vicesecretario; don Anastasio Sanchidrián, tesorero; don Fernando García, vicetesorero; don José Crespo, contador; don Félix Domínguez, vicecontador; don Ricardo Corrales, vocal artístico. Como vocales figuran don Abilio Berjón, don Victoriano Farto, don Enrique Bariego, don Matías del Moral y don Manuel Navarro, delegado en Valladolid.

A pesar de la supuesta inactividad, al carecer desde el 15 de octubre de un local, la Junta Directiva de la Casa de Valladolid ha venido reuniéndose periódicamente en el Centro Segoviano, y para el comienzo de la nueva etapa de la Casa ha elaborado ya un selecto programa de manifestaciones culturales. En un «avance», facilitado por personas próximas a la Casa, destacaremos la exposición de pintura patrocinada por el doctor Zúmel, y el Premio de Poesía, por el señor Merlo Villafáñez, dotado con un primer premio de veinte mil pesetas. También están programadas conferencias a cargo de José Luis Martín Abril, Evaristo Acevedo, Raimundo de Blas, Vergara Gil, Hermanos Ares..., así como la presencia de la Coral Vallisoletana y de la Agrupación Sindical de «Educación y Descanso» de Valladolid.

Las mismas fuentes oficiosas próximas a la Casa de Valladolid en Madrid, estiman que en la inauguración, a la que asistirían las autoridades vallisoletanas, las nuevas dependencias serían bendecidas por el arzobispo de Toledo y Primado de España, doctor don Marcelo González.

Parece ser que las cuotas mensuales, establecidas en sesenta pesetas, no serían modificadas de momento y que se da como seguro que en breve comenzarán a amortizarse por sorteo los bonos que hace un año estableció la Junta. Se calcula que sean unas cien mil pesetas en bonos inscritos, aproximadamente.

Casi seiscientos socios de la Casa de Valladolid en Madrid, que es tanto como decir seiscientos vallisoletanos, los que probablemente cuenten, para primeros de enero próximo, con una «embajada», con un nuevo «hogar», al que irán dando calor y donde la distancia geográfica con su terruño y quizá, en más de una ocasión, la nostalgia por el latido hacia la «patria chica» se acorten; porque, por vez primera, y en Madrid, los vallisoletanos de aquí y de más allá van a tener muy pronto, si los rumores se hacen realidad, al fin, una Casa en propiedad en Madrid. ¡Qué así sea!

BELLAS PALABRAS

Día del Maestro

Mañana va a celebrarse una vez más la fiesta del patrocinio de San José de Calasanz, «Día del Maestro». Voces amigas me piden que aproveche esta efemérides para romper el silencio y escriba un trabajo que sea bonito y que guste. Yo, sin más títulos para complaceros que mi gran devoción sentida desde niño por su excelsa figura y una vocación por la labor educativa que después de más de treinta años sigue lozana y pujante como el primer día, me postro de hinojos ante su recuerdo para implorar su intercesión. Pues aquí me teneis delante de la máquina rompiendo cuartillas y pensando qué os diría yo en tan singular día en un artículo que os gustara. Es tan delicado escribir, al menos para vosotros, para los demás, pues no es lo mismo escribir para vosotros, que escribir eso que nadie tuviera que leer o eso que nadie entendiera, como los pintores ultraabstractos. Pero me pides que escriba una cosa bella para los maestros en el día de su Patrono y yo me afano en saber qué podéis entender los maestros por una cosa bella: ¿Lo que refleja vuestra situación real? ¿Lo que aspiráis a tener en vuestra escuela? ¿El hablar una vez más del coeficiente y de todo eso? ¿La desesperanza? ¿El sentido de sacerdocio que dais a vuestra misión...? ¡Dios mío! ¿Qué puedo yo decir para vosotros que sea bello y bonito? Bien sabeis vosotros, mis amigos, que es fácil decir cosas bellas, palabras bonitas que suenen bien aunque no digan nada. Eso lo hace cualquiera; todo consiste en sentarse a la máquina pensando en un ramo de flores o en una noche de Luna. ¡Ay! Pero yo no pienso en eso cuando me siento a escribir, acaso porque he perdido mi fe en las palabras, acaso porque cada vez que intento pensar en esas flores surgen en mi memoria las caras famélicas de unos niños que hace muchos años vi pidiendo limosna. Tampoco me gustan las noches de Luna, porque junto a la Luna veo un hombre que llora su dolor; si, ese dolor que ha de producir el saberse injustamente tratado, injustamente postergado, injustamente recompensado... Entonces no puedo escribir «bellas palabras», de verdad.

Día 27 de noviembre. San José de Calasanz. «Día del Maestro». No basta con hacer un monumento en su honor. Es necesario que todos los corazones españoles se anuden hoy en torno a la figura sin par de ese hombre que día a día va dando lo mejor de su vida en la forja de otros hombres. Porque el maestro es como el padre, como la madre, como el sacerdote, como ese escultor de almas que tan bien sabe separar la cizaña del trigo. El educador de nuestros hijos, el hombre que trabaja por amor, por entrega, por vocación... Oh, maestro. Hoy celebra el Magisterio la festividad de su Santo Patrono: la escuela está de fiesta. Aprovechemos esta ocasión para decir una vez más que ya es hora de que sepamos valorar la misión sacrosanta de estos hombres que desinteresadamente entregan sus vidas y la de sus familiares en el desarrollo de una vocación. No seríamos justos si no supiéramos valorar su tarea. No seríamos consecuentes si no pidiéramos para ellos lo mejor.

Pero, mis amigos, las palabras pierden sentido y no son bellas cuando se las dice así, para hacer un bello párrafo. Tú sabes que no son bellas palabras las que el Magisterio quiere, ni siquiera en este día tan señalado. Aunque haya alguien que tergiverse mis palabras deseando lo mejor para el Magisterio porque interprete erróneamente que es mi deseo volver otra vez a la escuela. Hoy por hoy se equivoca, aunque nadie puede decir de este agua no beberé. No son intereses ni posturas más o menos oportunistas las que me mueven a decir aquello que hay que decir: son esos rostros de niños sin escuelas y de maestros desesperanzados los que me animan. Sobre todo hoy.

Pero no, amigos míos, hoy no quiero cargar las tintas demasiado. Hoy es día de «bellas palabras», ¿verdad? Escucha, verás qué bien suenan: vocación, sacerdocio, eternidad, entrega, luz, guía, sacrificio, espiritualidad... Y, ¿a que son bonitas? Bellas palabras en el «Día del Maestro» de maestros, San José de Calasanz.

F. MORAIS NIETO

Declaración de cosechas y existencias de vinos

El «Estatuto de la Viña, del Vino y de los Alcoholes» y el decreto por el que se aprueba el Reglamento del mismo sobre declaraciones de cosechas y existencias de vinos dice lo siguiente:

1.º Los elaboradores de los productos a que se refiere el capítulo II del título preliminar, así como los industriales almacenistas y comerciantes de los mismos están obligados a presentar ante el Ministerio de Agricultura o el de Industria, según su competencia, declaración por triplicado por cada bodega o establecimiento que posean, en la que se harán constar la clase, cantidad y graduación de los productos obtenidos en la campaña y de las existencias de campañas anteriores.

Una copia de la declaración debidamente sellada deberá ser devuelta al declarante como garantía de su presentación, quien la conservará a disposición de los servicios de inspección durante un plazo de cinco años.

La declaración tendrá efectos meramente estadísticos y le será aplicable lo dispuesto en el artículo 46 del presente Reglamento.

2.º Las declaraciones de mostos, mistelas, vinos, orujos, lías segundas y piquetas de cada bodega, planta embotelladora, almacenistas de productos a granel o embotellados y establecimientos de venta al público que tengan dichos productos a granel deberan ser presentados durante los quince primeros días del mes de diciembre de cada año, con arreglo al modelo del anexo número 14 ante los Ayuntamientos de los términos municipales donde se encuentren los productos a que se refiere este apartado y habrán de ser referidas el día 30 de noviembre. Aquellos productos que sean objeto de transporte en esta fecha se incluirán en la declaración del establecimiento del que partieron.

En las declaraciones se expresarán las distintas partidas de cada producto elaborado y en existencia de anteriores campañas, especificando sus características (clase, cantidad y graduación alcohólica o de licor). El error admisible en esta declaración será, en cuanto a cantidad, el 5 por 100, y en cuanto a graduación, el 2,5 por 100 en los vinos, mistelas y mostos, y el 5 por ciento en los subproductos.

Los mostos, mistelas, vinos y subproductos de la campaña que circulen antes del 30 de noviembre serán declarados, por los que lo elaboraron, como cosecha del año, indicando en la casilla de observaciones de la declaración que se ha vendido. El comprador lo incluirá, asimismo, únicamente en la casilla de observaciones, indicando que es producto comprado.

3.º Las graduaciones de una partida se expresarán con un número determinado, no siendo admisible que se cieten dos entre los que esté comprendida.

4.º En los diez primeros días del mes de enero los ayuntamientos formularán, con arreglo al modelo del anexo número 14, una relación de las declaraciones recibidas numeradas por el orden en que fueron presentadas y la remitirán al Servicio Provincial de Defensa contra Fraudes, acompañando los dos ejemplares de cada una de las declaraciones relacionadas.

En caso de no recibir ninguna declaración, los ayuntamientos lo pondrán en conocimiento del Servicio Provincial de Defensa contra Fraudes dentro del plazo señalado, indicando si en efecto no hay cosecheros, elaboradores, embotelladores, almacenistas o comerciantes a granel de los productos a que se refiere el apartado 3 de este artículo.

Los ayuntamientos vienen obligados a publicar bandos en relación con la obligatoriedad de la declaración anual y a facilitar a los interesados los impresos oficiales a precio de coste.

5.º Las declaraciones de producción durante el año y existencias en el 31 de diciembre de los demás productos definidos en el capítulo II del título preliminar de este reglamento, excepto mostos, mistelas, vinos, orujos, lías, segundas y piquetas, serán presentadas directamente por los interesados durante los quince primeros días del mes de enero con arreglo a los modelos que se establezcan en sus propias reglamentaciones y en la forma que las mismas dispongan, y en su caso en la forma que determine el Ministerio competente.

6.º Quedan exceptuados de la declaración de existencias los establecimientos dedicados exclusivamente a la venta al por menor o para el consumo en el propio establecimiento.

EXAMENES DE CONDUCIR

ASPIRANTES DECLARADOS APTOS EL DIA 21

CLASE A-2.—Cruces Márquez, Evaristo; García Aguado, Julio; García Espinilla, Felipe; Martín López, Restituto; Martín Sánchez, Mariano.

CLASE A-2 y B.—Espeso Ferrero, Modesto; Lobo Sampedro, Cecilio; Montejo Cuadrado, Hernán; Rodríguez del Dedo, José.

CLASE B.—Aguilar García, María; Alonso Casado, Gregorio; Alonso Herranz, Rosa; Alonso López, Isidoro; Alonso Villalón, Valentina; Alvarez Anllo, Ana; Alvarez Calleja, José; Alvarez Tejero, Eleno; Barreales Chico, Jesús; Berzosa García, Teresa; Caballero Basáñez, Luis; Cabrales Arteaga, José; Coello Muñoz, Valentín; Domínguez Fernández, Faustino; Febrero Olmedo, María; Fernández Fernández, Amador; Fernández Rivera, Segundo; García Domínguez, Antonio; Garrote Basalodos, Julián; González Buedo, Evelio; González Gómez, Vidal; González Lorenzo, Juan; Guerra Rodríguez, Angel; Iñigo Ortiz de Mendívil, Antonio; Izquierdo Serrano, Victorio; Jovellar Pardo, Arturo; Lara Hernández, José; León Rodríguez, Teodoro.

CLASE B. — Martínez Pérez, José María; Matallana Añíbarro, Ausencio; Mena Arenales, Javier; Merino Sánchez, Petra; Mota Cuesta, Consuelo; Muñoz de Frutos, Santiago; Navarro Paniagua, Nicolás; Pastor Pastrana, Gregoria; Pereda Gregorio, Enrique; Pérez Ferreiro, Manuel; Pérez Morán, Gil; Redondo Martín, Ascensión; Rodríguez Hernández, Pantaleón; Rodríguez Ruiz, Amador; Rodríguez Valdivieso, Carlos; Romero Gómez, María Rosa; Ropero Pascual, José; Ruiz García, Emilio; Saavedra Huerta, Daniel; Santos Alfonso, María; Soto Alvarez, Angela; Toral Rodríguez, Angela; Vaquero Alonso, Ana; Villada Calleja, Jesús.

CLASE B-T.—González Nieto, Miguel.

EXAMEN PARA EL DIA 29

Primera convocatoria

CLASE A-2. — 1, Pérez Plaza, Santiago.

CLASE A-2 y B. — 2, Barrigón Hijarrubia, José María; 3, Boal Sanz, Luis; 4, Pastor Rodríguez, Lorenzo; 5, Valero Hernanz, Saturnino.

CLASE B.—6, Acedo Serrano, María Concepción; 7, Aparicio Mesón, Rosa María; 8, Alvarez García, María Isabel; 9, Bastardo Redondo, Valentín; 10, Blanco Madrid, Florencio; 11, Cabrera Fernández, María José; 12, Caselles García, Luciano; 13, Castrillo Martín, Esperanza; 14, Codina Pascual, Angel; 15, Corro González, Visitación; 16; Crespo López, Ana María; 17, Díez de la Calle, Palmira; 18, Díez Fernández, José Antonio; 19, Esteban Bastardo, Francisco Javier; 20, Fernández Bellosos, Julia; 21, García González, Juan Antonio; 22, García Oliveros, José Luis; 23, García del Pozo, María Teresa; 24, Gómez García, Andrés; 25, Gómez Madroño, Angel; 26, Gómez de Pedro, Delfín; 27, González Galindo, Teodoro; 28, González Suárez, Julio; 29, Grande Lorenzo, María Isabel; 30, Guerras López, Donato; 31, Gutiérrez Calvo, María Perpetua; 32, Herrán Pérez, María Inés; 33, López Sanz, Manuel; 34, Lora Redondo, Cándido.

CLASE BE.—35, Marín Marín, Angel; 36, Martín Garzo, Jesús María; 37, Martínez Blanco, María Gloria; 38, Martínez González, Ceferino; 39, Martínez Ocasar, María Begoña; 40, Mélida Requejo, Jesús; 41, Mosquera Llamas, María Victoria; 42, Muñoyerro Hernández, María Amparo; 43, Navas Sanz, Rafael; 44, Ortega Moral, Miguel Angel; 45, Ortega Serrano, María Isabel; 46, Palomino Casado, José María; 47, Pedro Marinero, Julián; 48, Peirotén de Pedro, César; 49, Peirotén de Pedro, Juan Manuel; 50, Pelegrín Bercero, Luis; 51, Pérez Muiños, Luis; 52, Pérez Puente, Francisco Javier; 53, Poncela Velasco, María Aurora; 54, Portu Sánchez de Ocaña, María Teresa; 55, Rodríguez Suárez, José Manuel; 56, Ruiz Pérez, Benigno; 57, Sánchez Melgar, Trinidad; 58, Santana Berdote, Miguel Angel; 59, Sanz López, Petra; 60, Velasco Muñoz, Luis Javier.

Caso de no aprobar, quedan citados en segunda y tercera convocatorias para los días 6 y 13 de diciembre, respectivamente.

AVISOS

GOBIERNO MILITAR

La Revista de Comisario será el día 1, de 10,30 a 12.

Pagaduría de Haberes

Día 28, de 12 a 13, habilitados de Centros y Dependencias. De 13 a 14, jefes, oficiales, suboficiales, CASE y mutilados tropa.

Día 29, de 9 a 12, todo el personal e incidencias.

Asociación Mutua Benéfica del Ejército de Tierra

Día 3 de diciembre, de 11 a 13, pensionistas de la Asociación.

Día 4, de 12 a 13, incidencias de la misma.

OBJETOS HALLADOS

Se encuentran depositados en las oficinas de la Policía Municipal los objetos hallados que a continuación se relacionan, a disposición de las personas que acrediten ser sus dueños:

Un monedero de señora, conteniendo cierta cantidad de dinero en billetes del Banco de España y metálico; un monedero de caballero, conteniendo cierta cantidad de dinero en billetes del Banco de España; un abrigo de señora, y un reloj de señora.

DELEGACION PROVINCIAL DE LA S. F.

Se recuerda a los centros que quieran participar en los Concursos de Villancicos, Belenes y Tarjetas de Navidad, organizados por las Delegaciones Provinciales de la Juventud y Sección Femenina, que el plazo de inscripción termina el día 30.

PAGOS DE HACIENDA

Gerente de la Universidad, Habilitado de Industria, Luciano Valdespino, Rafael Pastor, Julián Fernández, Lucas Rueda, Antonio Cerdá, Soledad Arribas, Rafael Raya, Rayse, Carmelo Fuente, Administrador de la Prisión, Germana P. Vivas, Pagador Jefatura Regional de Carreteras, Segundo Toribio, Carmen Rodríguez Irazábal, Urbanas Castellanas S. A., Celedonio Platón, Nicolás Gutiérrez, Helios, Gres de Castilla, Beloit y Segura, Feda, Lamministeria Gomo Julián Merilla, Industrias Derivadas del Aluminio, Sadfe, Prodes, Eloy Caro K. I. del Aluminio, Comercial Plastic, Híbridos Americanos, Papelera Victoria, Fasa, Papresa, Productos Ovagüe, Tecnauto, Ciriaco Rueda, Metales Extruidos, Rafael Estrada, Constructora Asturiana, Cámara de la Propiedad Urbana, José Luis Pérez Sanchís, Isidoro Rodríguez Bueno, Antonio Cabañas, María Jiménez Serruendo y José Luis Lucas Sánchez.

Curso de Navidad de la Sección Femenina

La Sección Femenina organiza un curso de Navidad de matrícula libre. La duración será de quince días y las clases versarán sobre cocina, decoración y trabajos manuales.

EL INFINITO Y EL CERO

Por SALVADOR VALLINA

Sin duda, cabe dentro de lo posible que el sentido común, aunque se conozca como el menos común de los sentidos, permita el equilibrio de la población sin el concurso del hambre, la peste y la guerra, que lo han regulado desde la noche de los tiempos. Otro tanto puede decirse del equilibrio ecológico. Y también de los recursos naturales, en trance de exterminio o de agotamiento. Al fin y al cabo a la ciencia, a la técnica, temibles en cierto aspecto, se les deben los fantásticos hallazgos que han hecho más llevaderos los trabajos y más largos los días del hombre. Tal vez habría que buscar la clave de los grandes riesgos en la caja de Pandora y el mito de Prometeo. Los dioses no permiten que los mortales alcancen su poder, puesto que sería tanto como otorgarles acceso a la inmortalidad. Por algo la leyenda dorada nos cuenta cómo Júpiter fulminó con un rayo a Esculapio, que le robaba la clientela a Plutón, soberano de los infiernos. Y es que Esculapio, que sabía curar a los vivos y mantenerlos en pleno vigor, además sabía resucitarlos gracias a las enseñanzas de una serpiente. Precisamente una serpiente, como la del Paraíso bíblico y la tentación con el fruto del árbol de la ciencia.

Se diría que vuelven a ser actuales las más remotas fabulaciones. Parece como si la vieja alquimia, en su búsqueda de la piedra filosofal y del elixir de la vida, hasta en su sesgo esotérico y místico, hubiese recuperado su vigencia ya de cara al siglo XXI, con la esperanza y la caridad metidas de lleno en los terrenos cardinales. El oro como bienestar y la panacea como medicina, esa es la cuestión. Increíble. Increíble lo que es capaz de creer el "homo sapiens", pese a su declarada sabiduría. Pero no se equivoca en la suposición de que si bien el mundo nunca será perfecto, siempre es perceptible, aun a sabiendas de que el drama vital forma parte del drama cósmico, inexorablemente. De ahí que la fe en la ciencia, la fe en la técnica, la fe en la razón pura, que a Ortega le parecía una forma como otra cualquiera de falsificar las auténticas razones existenciales, en las presentes circunstancias muestre su torvo envés, ominoso, siniestro. Mas no porque sean terribles penalidades, a la manera maniquea, dejan de esperarse las mayores venturas. Por eso el reto de la cantidad de vida y de la calidad de vida ha sido aceptado, incluso a niveles populares, aunque parezca contradictorio, con las amenazas que se ciernen en el inmediato porvenir.

Cualquiera dirá que vamos a cantar como Píndaro, como los espartanos, el ideal de una remota felicidad terrena:

Allí de los ancianos el consejo
la intrepidez de juventud brillante,
los coros, y las musas, y el contento.

Pero no. Si los ancianos dan consejos es porque no pueden dar otra cosa. Eso sólo podía suceder, por otra parte, cuando a la ancianidad senatorial llegaban pocos, claro que seguros de la importancia de su papel. No es lo mismo, en cambio, si la vejez comporta la marginación de la vida verdadera, aunque sea en asilos suntuarios. O como en la triste prueba del rey David, también marginado de todo gobierno, a quien daba su calor la hermosa Abisag, sunamita, y a la que, sin embargo, ya no pudo conocer, pese a su formidable ejecutoria sentimental. Por eso Montaigne sostenía, con el conocimiento que le daban las canas y con una honestidad rara, que las pasiones de la juventud, en general vinculadas a los sentidos, se cambian en la senectud por otras de peor catadura. Asombra, por tanto, que se le haya podido leer hace poco a un sacerdote, quién sabe si a cuenta de la deformación profesional, entusiastas alabanzas a la naciente geriatría. Según él, fino escritor, al hombre se le abre una grandiosa oportunidad creadora en las postrimerías de la vida, ya sin pasiones. Pero, ¿qué le resta al hombre, sin pasiones y sin participación social, fuera de anegarse en los vicios del espíritu, que señalaba Montaigne, o de entregarse a una amarga existencia de vegetal semoviente? Si a la longevidad sólo se le ofrece eso, no se le ofrece nada.

Metchnikov con sus extirpaciones de colon, Voronov con sus glándulas de mono y Bogomoletz con su suero, otrora milagroso, pertenecen al período precientífico de la geriatría. La novocaína de la doctora Aslan, las corrientes en el hipotálamo de Folkis, el ácido ribonucléico de Gordon, las hormonas y los estudios sobre el código genético son ya otra historia. Una historia más coherente y, sobre todo, más prometeica. La cuestión no está en el vanidad de vanidades y todo vanidad, sino en el plenitud de plenitudes y todo plenitud, como parodiaba aquel viejo ilustre y activo que fue don Miguel de Unamuno. Porque es la decadencia ruinosa y no la sombra de la muerte, más o menos cercana, la que da su tono angustioso, insoportable, a la vida sin otro objeto que el sobrevivir, a veces en el dolor continuo y degradante.

Se trata de otra cosa. Se trata de llegar a una ancianidad fecunda y lúcida, en el camino, no en la cuneta del camino. Como Salvador de Madariaga hoy, como Goya, como Menéndez Pidal, como Picasso, como Baroja, como Valle Inclán, con sus esperpentos de última hora. Algo que conmueve, que impresiona y hace deseable seguir palpitando y envidiable el paso de los años. "Si la juventud supiera, si la vejez pudiera...", lamenta un aforismo francés. Pues bien; la fuente de la eterna juventud, que con tanto afán buscaba Ponce de León en La Florida, hasta el extremo de morir en el empeño, aseguran que ya se vislumbra en el horizonte de lo posible. Sería como dar con el manantial de néctar del Olimpo, como retornar al Paraíso de antes del pecado. En ese caso, el rito de los siete copiosos sacrificios de la "Sonata de estío", de don Ramón María, sin duda podrá oficiarse en plena "Sonata de invierno". Una maravilla. De ella gozarán los 7.000 millones de pobladores de la tierra en el año 2000, si es que no son 0, cero, porque tuvieran razón los nuevos profetas apocalípticos.

(PYRESA)

Israel acudirá...

(Viene de la pág. primera)

El Jefe del Estado libio reunió en el Hotel Plaza Athenée a los periodistas franceses y extranjeros, respondiendo a las numerosos preguntas que le fueron formuladas durante dos horas.

Gaddafi se negó, sin embargo, a responder a las «preguntas que no tienen razón de ser o malintencionadas». Por ejemplo, a una sobre si Libia comprará más armas y aviones a Francia: «Diríjase a los centros de estadística militares. A un Jefe de Estado no se le puede hacer esa pregunta», respondió enfadado.

SEGUNDA JORNADA DE LA CONFERENCIA DE ARGEL

ARGEL, 26. (Efe).—La Conferencia de Ministros Arabes de Asuntos Exteriores reanudó sus trabajos bajo la presidencia del jefe de la diplomacia argelina, Abdelazis Buteflika, informa la Agencia «M. A. P.»

Los ministros examinaron los trabajos de la Comisión de Redacción, compuesta de representantes de siete países.

La Comisión, que ha estado reunida todo el día de ayer, ha estudiado, según se cree saber en medios de la Conferencia, diferentes proyectos presentados por Egipto, Siria y Kuwait, entre otros, poniendo énfasis en la necesidad de reforzar la solidaridad árabe, puesta de manifiesto durante la guerra del Ramadán, habiendo acuerdo en que esa solidaridad debe continuar de forma que los países árabes puedan afrontar la próxima etapa presentando un frente unido.

SEIS «CARTAS BOMBA» EN FRANCFORT

FRANCFORT, 26. (Efe).—Seis «cartas bomba» dirigidas a personas con domicilio en ciudades de Israel han sido interceptadas por la Policía en Francfort, donde explotó una de ellas, causando graves mutilaciones en la mano a un funcionario de Correos y lesiones leves a otro, que controlaban el reparto de correspondencia en la sección postal del aeropuerto de Rhein-Main.

El Ministro de Comunicaciones ha ordenado severas inspecciones en los servicios de distribución del correo. La Embajada de Israel en Bonn ha sido advertida y es objeto de vigilancia especial

Crítica tv
«La cabina», otra vez

A modo de homenaje por la reciente consecución del premio "Emy", Televisión Española repuso el sábado "La cabina". Y los espectadores —los que ya la habían visto y los que la vieron por primera vez— tuvieron oportunidad de admirar la formidable calidad de una obra que, la verdad, desentona en el nivel medio de las producciones de TVE, porque está muy por encima de lo que habitualmente se hace.

El día de su presentación, "La cabina" causó verdadero impacto y los elogios llovieron sobre Antonio Mercero, su realizador. Ahora, aquella favorabilísima impresión vuelve a confirmarse y nadie se extraña de que "La cabina" haya conseguido el premio "Emy", que viene a ser el "oscar" de la televisión.

Lo lamentable es que realizaciones de esta categoría se den con cuentagotas...

"DATOS PARA UN INFORME", BIEN

El miércoles, en "Datos para un informe", se tocó el tema del precio de la enseñanza. Y el programa, sin ser excepcional, resultó interesante y sobre todo tuvo ritmo y agilidad informativa. Empezó sensacionalmente con la parodia de Amestoy de cierto anuncio televisivo aplicado al precio de los colegios, y aunque después no mantuvo la misma línea, siempre resultó ser un reportaje vivo y convincente.

MUSICA Y TURISMO

Nos parece muy bien que en los espacios muertos que anteceden a los programas que se dan en directo —generalmente los informativos— los responsables de la programación de TVE recurran a un buen fondo musical o a esas postales turísticas de los más diversos pueblos y paisajes españoles. Lo que ya no está tan bien es la falta de identidad entre la imagen y la música. Ahí va un ejemplo recogido en la sobremesa de un día de la pasada semana: en pantalla, un paisaje nevado del Pirineo catalán, y como fondo musical, la archiconocida "Danza del fuego".

La verdad, el fuego y la nieve no se llevan nada bien...

"LOS CHIRIPITIFLAUTICOS"

Entre los comentaristas de TV existe absoluta unanimidad al juzgar el programa infantil "Los Chiripitifláuticos". Ni un solo elogio. Se han dicho cosas tan terriblemente duras como ésta: "No es un programa para niños. Es un programa para niños subnormales".

Tal vez no sea para tanto, pero es evidente que "Los Chiripitifláuticos "es un programa quemado, falto de la mínima imaginación para mantener la atención del público infantil. Los niños lo ven —si lo ven— porque no tienen otra cosa para elegir, pero se trata de un programa que ni divierte ni enseña, y ésto es lo peor.

CINE Y TEATRO

Dos excelentes películas aguardan a los aficionados al cine en la primera cadena la presente semana.

Mañana, martes, dentro del ciclo dedicado a James Stewart, se proyecta "Horizontes lejanos" (1952), dirigida por Anthony Mann. En todo el filme está impresa la huella de este director, experto en "westerns" y autor también de la anterior película del ciclo, "Winchester 73".

Y el jueves, en "Sesión de noche", una película que fue dirigida —no interpretada— por ese admirable actor que fue Charles Laughton. Se trata de "La noche del cazador", que no ha sido estrenada comercialmente en España, pero que TVE ya la ofreció en la Segunda Cadena con anterioridad. Es un filme de tensión, de intriga, de constantes referencias míticas en el que asombra la formidable madurez de la realización, a pesar de que era la primera vez (1955) que Laughton se ponía detrás de la cámara.

Ambas películas —especialmente esta última— gustarán.

Y "Estudio 1" tiene previstos para emitir sucesivamente los siguientes títulos, algunos de ellos piezas claves del mundo escénico: "La locomotora", de André Roussin; "Olvida los tambores", de Ana Diosdado; "Carlo Monte en Montecarlo", de Jardiel Poncela; "Dulce pájaro de juventud", de Tennessee Williams; "El motín del Caine", de Herman Wouk; "El precio", de Arthur Miller; "Historia de los tarantos", de Alfredo Mañas, y "El zoo de cristal", de Edward Albee.

V. RIBADEO

CALDERON
A las 5, 7,45 y 10,45
¡El film que hizo morir de risa a todo el Festival de Cannes!
MIMI METALURGICO, HERIDO EN SU HONOR
Eastmancolor
GIANCARLO GIANNINI
MARIANGELA MELATO
(Sólo mayores de 18 años)

LOPE DE VEGA
Teléfono 222559
A las 5, 7,45 y 10,45
SEGUNDA SEMANA
¡¡El cine español escala metas insospechadas!!
EL ESPIRITU DE LA COLMENA
Color, por Fernando Fernán Gómez y Teresa Gimpera
"Concha de Oro" en el Festival de San Sebastián 1973
(Mayores de 18 años y de 14 acompañados)
Localidades anticipadas

AVENIDA
Teléfono 232462
A las 5, 7,45 y 10,45
Una chica demasiado caritativa... Su única obsesión era hacer felices a los hombres
LINA MORGAN en
LA DESCARRIADA
EASTMANCOLOR
con Antonio Ozores, Florinda Chico, Rafaela Aparicio y José Luis López Vázquez
(Mayores de 18 años)
Localidades anticipadas

CAPITOL
Desde las 4,30, continua
Sin móvil aparente
Eastmancolor
Jean Louis Trintignant
Dominique Samda
— Y —
Vente a ligar al Oeste
Eastmancolor
Alfredo Landa
José Sacristán
(Mayores de 18 años)

cinema COCA
A las 5, 7,45 y 10,45
¡¡COLOSAL EXITO!!
SHAMUS
(Pasión por el peligro)
TODD-AO 70 mm.
Technicolor
por Burt Reynolds y Dyan Cannon
(Mayores de 18 años)

CERVANTES
HOY
Continua desde las 4,15
PRESAGIO
Marta Padovan - Gil Vidal
— Y —
TOPAZ
Frederick Stafford
Ambas en color
(Mayores de 18 años)

EMBAJADORES
HOY, desde las 4,30
EL BUENO, EL FEO Y EL MALO
Color - Clint Eastwood, Eli Wallach y Lee Van Cleef
Y el complemento
La corrida
Color - Techniscope
(Mayores de 18 años)

TEATRO CARRION
HOY, a las 5, 7,45 y 10,45
Un film que va más allá de la vida y la muerte
AUTOPSIA
Color - Juan Luis Galiardo y Jack Taylor
Una auténtica autopsia de alguien que, como usted, vivía todavía ayer...
¡ATREVASE Y VEALA!
(Sólo mayores de 18 años)

CINEMA ROXY
HOY, a las 5, 7,45 y 10,45
¡Un WESTERN donde los únicos muertos que hay son de... ¡RISA!
TEDEUM
Color, por Jack Palance y Ana Suriani
(PARA TODOS LOS PUBLICOS)

Moderno Cine LAFUENTE
HOY, desde las 4,30
SOL NEGRO
Color, por Michele Mercier y Daniel Gelin, y
EL MAYOR MUJERIEGO
Color, por Peter Sellers y Dany Rubin
(Mayores de 18 años)

Nuevo Cine GOYA
HOY, desde las 4,30
UN HOMBRE A RESPETAR
Color, por Kirk Douglas y Florinda Bolkan, y
LA MALDICION DEL ALTAR ROJO
Color, por Boris Karloff y Christopher Lee
(Mayores de 18 años)

CINE REX
HOY, desde las 4,30
SEXY CAT
Color, por Dianik y Germán Cobos, y
CIFRADO ESPECIAL
Color, por Helga Liné y Andrew Scott
(Mayores de 18 años)

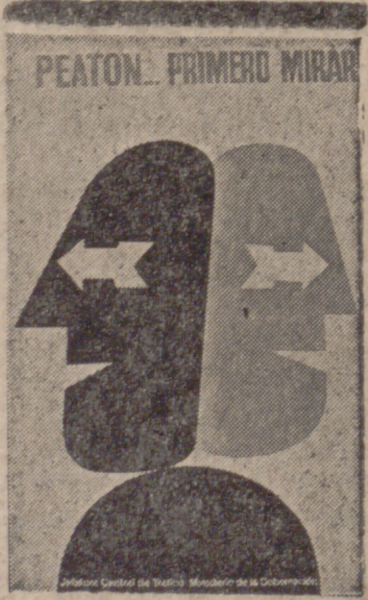

ZORRILLA CINE SALA ESPECIAL
A las 5, 7,45 y 10,45
(Descanso a la mitad)
¡¡El último film de CARLOS SAURA!!
Cuando los seres humanos se convierten en alimañas, pueden ser más feroces que los propios lobos
Ana y los lobos
Panorámica - Eastmancolor
con GERALDINE CHAPLIN y FERNANDO FERNAN GOMEZ
(Rigurosamente mayores 18 años)
Rigen las tarjetas de "premiere" todos los días y funciones, inclusive festivos
V.O. V.O. V.O. V.O.

EL CINE

ZORRILLA (Sala de Arte y Ensayo)

«ANA Y LOS LOBOS»

La última película que nos llega de Carlos Saura es, por el momento, la mejor de todas cuantas hemos visto de este autor. «Ana y los lobos» es una soberbia historia contada magníficamente; pero, además, en esa historia se manifiestan de forma más acentuada las constantes ideológicas del más importante autor con que, en estos momentos, cuenta el cine español, quien con «El jardín de las delicias» parecía haber cubierto ya todas las etapas después de su larga marchas a través de las vivencias personales desarrolladas en «Peppermint frappé» y «La caza» e insistidas con «La madriguera».

Los personajes, sus relaciones, son manifestaciones concretas de un mundo de sueños, de anhelos, de represiones también, que poco a poco van aflorando hasta alcanzar la máxima expresión en los momentos últimos del filme, cuando la historia adquiere unos tonos de dureza y crueldad tan sólo comparables a los de «La caza».

Volvemos a contemplar en el cine de Saura esas pequeñas constantes buñuelanas que le han acompañado siempre, desde la planificación de los objetos que sirven para complementar su narración, hasta la elección de los elementos musicales que acompañan a la acción. Punto y aparte para la interpretación que desarrollan Fernando Fernán Gómez, José Vivó y José María Prada, junto a quienes Geraldine Chaplin consigue, a su vez, superar los altibajos de anteriores interpretaciones.—R.

En CALDERON

"Mimí, metalúrgico, herido en su honor"

Pueden surgir equívocos ante este título. Puede pensarse que uno va a encontrarse con una película italiana más. Afortunadamente, "Mimí, metalúrgico...", de Lina Wermüller, es una soberbia realización que recibió los honores correspondientes en el Festival de Cannes, donde obtuvo premio. Y no es para menos.

Los italianos se han convertido en los abanderados de la sátira cinematográfica y gozan de la libertad suficiente para incluir en ella todo tipo de estamento social; y en esta ocasión, la política, el trabajo, la situación social de la Italia del norte y el matrimonio constituyen los objetivos de esta crítica punzante, acertada, que Lina Wermüller desarrolla a través de la historia de Mimí, obrero metalúrgico emigrado hacia el Norte, inmerso en la lucha obrera que propugna el comunismo, sujeto a los condicionantes de la Mafia, enemiga del comunismo; atado de pies y manos por su situación familiar y deseoso de escapar, de todo corazón, a tanta influencia que, en realidad, no ha hecho más que convertirle en un simple muñeco, incapaz de lograr su máxima aspiración, que es, ni más ni menos, que vivir tranquilo.

Hay un inteligente planteamiento de la crítica en la realización de Lina Wermüller, aunque en ocasiones se supedite en demasía hacia la comercialización descarada de la historia. Ello, sin embargo, permite conseguir unos resultados globales más amplios y satisfacer a un mayor número de espectadores. Excelente la interpretación de Giancarlo Gianni.—R.

EMPLEADOS DE HOGAR:

La cuota total a pagar a la Mutualidad Nacional de Empleados de Hogar durante 1973 es de 250 pesetas mensuales, siendo a cargo del cabeza de familia el 75 por 100 de su importe. Es necesario estar al corriente en el pago de cuotas para ejercitar sus derechos y disfrutar de los beneficios.

III FESTIVAL DE LA CANCION DE LA PAZ

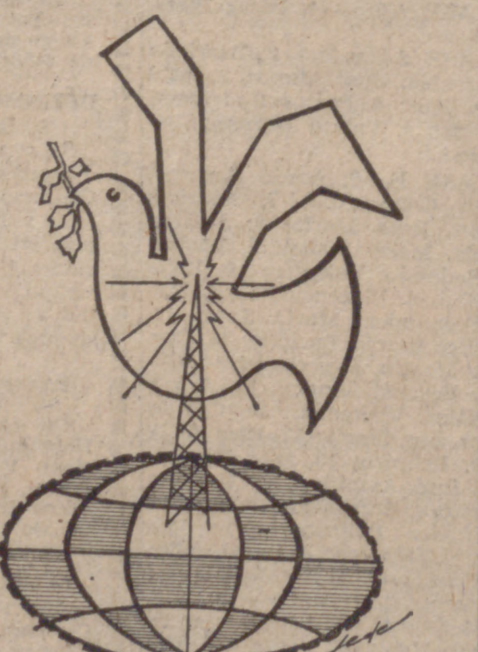

UN CERTAMEN APASIONANTE
ORGANIZADO POR
«LA VOZ DE VALLADOLID»
VEINTITRES CANCIONES SELECCIONADAS — Y EN LOS "FINES DE FIESTA":
★ NUESTRO PEQUEÑO MUNDO
★ EMILIO JOSE
★ LOS PUNTOS
★ ISABEL PATON
DIAS 6 y 7 de DICIEMBRE en el
TEATRO CALDERON DE LA BARCA

"Don Juan Tenorio", obra de dominio público

A primeros de enero, al cumplirse los ochenta años de la muerte de Zorrilla, pasarán a dominio público «El Tenorio» y sus demás obras

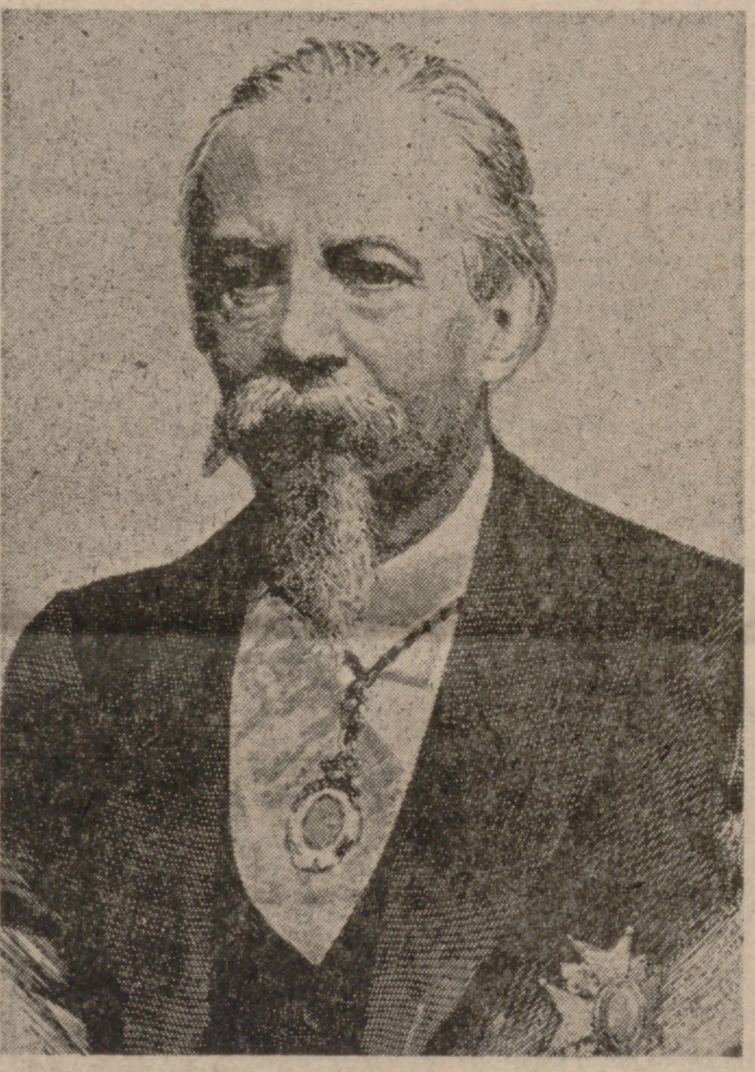

JOSE ZORRILLA

El mes de noviembre, tradicionalmente considerado como mes de las ánimas, se ha conjugado por muchos años también como mes de "Don Juan Tenorio", personaje al que llevó Zorrilla a un cementerio y lo hizo jugar con escenas macabras. Por eso, tradicionalmente también, el drama religioso de don José Zorrilla se venía representando en este mes funeral. Pero ya hace algunos años que los teatros de Madrid no quieren cuentas con "Don Juan", habida ídem de que no resultaba rentable. Televisión Española, sin embargo, ha ofrecido a España entera, consciente de su cometido cultural, una buena representación del "Tenorio", dentro totalmente de la línea clásica.

Conviene recordar qué es el término dominio público. Las leyes de Propiedad Intelectual defienden los derechos de los autores sobre sus obras literarias o musicales, como las otras defienden a los propietarios de otro tipo de haciendas: fincas rústicas o urbanas, industrias, comercios, patentes y marcas. Por estas leyes, un autor percibe derechos económicos sobre su obra hasta su muerte, y sus herederos los perciben, en España, hasta ochenta años después de la muerte del autor. Pero también la ley ampara otro tipo de derechos, como el de que nadie pueda modificar las obras durante el tiempo de vigencia de los derechos de propiedad. Pero una vez que se han cumplido los ochenta años de la muerte del autor, la obra pasa a ser de dominio público y cualquiera puede representarla sin tener que abonar derechos de autor.

La Ley de Propiedad Intelectual de 1847, hecha para defender a los autores de aquel tipo de usura y de otros desmanes, incluyó, en su artículo 17, una disposición muy sabia: Que los derechos de las obras vendidas por su autor a terceras personas, en cualquier caso, revertirían a los herederos de éste a los veinticinco años de su muerte, con lo cual se reparaba la posible injusticia y éstos gozarían aún de esos derechos por otros cincuenta y cinco años, ya que no los pudo gozar el propio autor.

Zorrilla hizo testamento en Valladolid el 19 de enero de 1884, cinco días antes de su muerte, a favor de su esposa, doña Juana Pacheco, y le legó los derechos de sus obras en previsión de lo que prescribía el dicho artículo 17. Pero doña Juana, que soportaba [...] miseria viendo cómo se enriquecían los Delgado, murió antes de esos veinticinco años. Tozuda ella en recobrar los derechos perdidos de la obra de su marido, hizo testamento a favor de su sobrina doña Blanca Arimón de Pacheco, la que, por una Resolución de la Dirección General de Bellas Artes del 14 de enero de 19[..], rescató las pingües ganancias de "Don Juan Tenorio". Recurrieron los herederos del editor Delgado al Tribunal Supremo, pero perdieron el recurso. La sobrina de la viuda del autor don José Zorrilla del Moral pudo gozar por algunos años los cuantiosos caudales que se negaron al propio escritor y a su viuda. El 25 de diciembre de 194[.] murió doña Blanca y legó los derechos de las obras del difunto esposo de su tía difunta a sus sobrinos don Joaquín, doña Elvira, doña María del Carmen y don Eduardo Arimón Rousseau y doña Concepción Cayuela Ramírez de Arellano. Desde esa fecha hasta el próximo día 31 de diciembre, estos señores gozaron las rentas de la herencia de Zorrilla. No mucho dinero últimamente, pues los nuevos tiempos han ido desplazando poco a poco la tradición de "Don Juan".

Finalmente, "Don Juan" pasa a dominio público. ¿Pasará al olvido total? Todo depende de algún autor afortunado que sepa darle la forma y expresión de nuestros días, con los que el personaje vuelva a pisar la escena. Ese autor es el que espera el inmortal Zorrilla para seguir siéndolo.

MANUEL MARIA

Teléfono automático desde Valladolid

Marque las siguientes cifras delante del número del abonado a quien desee llamar:

Barcelona:	93.
Burgos:	947.
Cáceres:	927.
Ciudad Real:	926.
Gerona:	972.
Guipúzcoa:	943.
Huesca:	974.
La Coruña:	981.
León:	987.
Lérida:	973.
Madrid:	91.
Málaga:	952.
Oviedo:	985.
Palencia:	988.
Palma Mallorca:	971
Pontevedra:	986.
Salamanca:	923.
Santander:	942.
Segovia:	911.
Sevilla:	954.
Tarragona:	977.
Toledo:	925.
Vizcaya:	944.
Zaragoza:	976.

SGCB2021

LA SEGURIDAD

La mayor parte de los accidentes, ajenos al comportamiento del vehículo

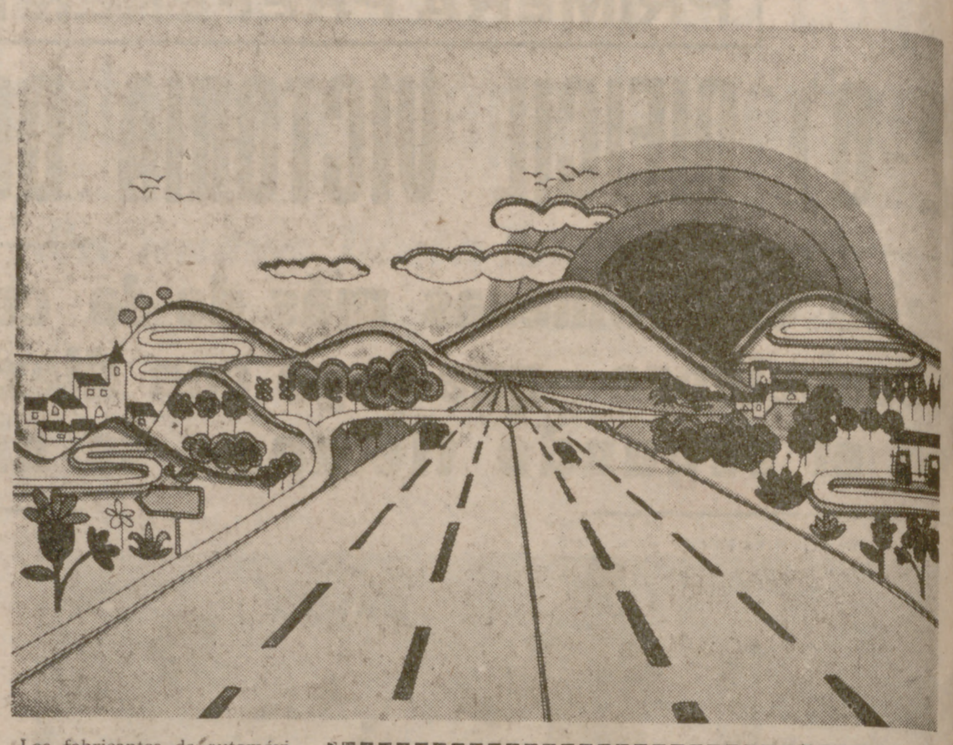

CADA VEZ MAS SEGUROS

El transporte no es sólo fundamental para la economía; es fundamental para el hombre. Hay países que deben sus épocas de apogeo histórico y decadencia al desarrollo o la asfixia de su sistema de transportes. Análogamente, el hombre a lo largo de la historia ha necesitado moverse en dirección de los buenos pastos, las lluvias, la caza y ahora necesita moverse hacia mejores oportunidades de empleo, hacia su trabajo cotidiano y hacia los lugares de descanso, semanal o anual. Una parte sustancial del transporte de viajeros y de mercancías se realiza por carretera, afrontando el riesgo correspondiente, como lo tiene el barco de hundirse, el avión de estrellarse y, aun antiguamente, el caballo de desbocarse.

Pero actualmente el transporte es masivo. El fenómeno del turismo internacional, desconocido hace apenas dos decadas, ahora es millonario. Se calcula que la mitad de la población de los países nordicos abandona su respectivo territorio en verano, yendo masivamente al centro y sur de Europa. A los meridionales nos pasa lo mismo, camino de playas, sierras y también del extranjero. Unas vacaciones antes tan recogidas como las de Semana Santa se utilizan ahora por los españoles para invadir literalmente Portugal.

En estas dos decadas han surgido además en España varios fenómenos nuevos: la industrialización masiva (con su secuela de tráfico pesado y semiligero), la segunda vivienda (en los alrededores de las ciudades donde muchas familias viven los meses de buen tiempo desplazandose al trabajo en el centro de la ciudad con recorridos diarios de docenas de kilómetros preferible a los pocos kilómetros del congestionado tráfico ciudadano), y, en general, el aumento en flecha del nivel de vida, que lleva a la práctica de nuevos deportes y a la motorización en general.

Por todos estos motivos el volumen de tráfico es de cientos de millones de viajero/kilómetro y tonelada/kilometro. Hay unos ocho millones de españoles con carnet de conducir y un parque móvil de casi seis millones de vehículos. Del extranjero nos llegan treinta y tantos millones de turistas y otros seis millones de coches cada año. El resultado de este crecimiento logarítmico del tráfico es un asunto de los accidentes, con su corolario de heridos y muertos.

Aunque las cifras relativas vayan descendiendo continuamente por comparación a los accidentes registrados hace unos años, el caso es que las cifras absolutas son tan elevadas en automovilistas, viajeros y peatones víctimas de accidentes, que se hace preciso estudiar y poner en práctica medidas efectivas que limiten a la dimensión mínima este chorro de sangre, de horas perdidas, de dinero... El problema es común al extranjero, país por país; pero precisamente por eso en España debemos hacer el máximo esfuerzo para eliminar o al menos reducir el problema a los casos realmente inevitables... suponiendo que los haya.

El I Salón de la Seguridad en Carretera pretende reunir a todos los interesados en el tema, desde autoridades de tráfico al público en general, desde proyectistas de carreteras y autopistas a fabricantes de vehículos.

El tema del accidente de circulación tiene muchas vertientes, muchas aristas que confluyen fatalmente en ese hecho catastrófico, casi incomprensible del siniestro, a veces de la muerte. El problema es complejo, y todos tenemos que atacarlo, que acorralarlo, poniendo en juego nuestra imaginación, nuestros recursos y nuestra mejor buena voluntad.

La Asociación Española de la Carretera, promotora de este Salón de la Carretera, y todos los que nos movemos por ellas confiamos en que salgan de aquél y de simposio medidas positivas y el convencimiento de que si nos lo proponemos realmente, todos podremos viajar cada vez más seguros.

EL MUNDO del AUTOMOVIL

IDEAS FALSAS

—¿Es verdad que la reglamentación española sobre contaminación y ruido producido por automóviles es suficientemente severa?

—Sí; es análoga a la establecida en el Mercado Común.

—¿Es verdad que una gran parte de la energía del motor se transforma en energía sonora?

—No; solamente representa una millonésima parte.

—¿Es verdad que facilitando la circulación, eliminando cruces y semáforos se disminuye la contaminación y el ruido?

—Sí, porque la contaminación se produce sobre todo al ralentí y al arrancar, y el ruido al acelerar o frenar bruscamente.

—¿Es verdad que un agente de Tráfico fumador se intoxica menos durante sus ocho horas de servicio que si se queda en casa fumando?

—Sí. Basta fumar diez cigarrillos para fijar en la sangre una cantidad de monóxido de carbono análogo al de toda una jornada respirando en la plaza más contaminada.

—¿Es verdad que nos podemos proteger eficazmente contra la contaminación y el ruido?

—Sí, por un tráfico más racional, mejor sincronización y sobre todo un urbanismo moderno y bien concebido.

—¿Es verdad que el aumento de la circulación va a provocar una contaminación peligrosa para la población?

—No. El progreso de la técnica compensa sobradamente los efectos del aumento del parque rodante y además, los contaminantes emitidos por el automóvil intervienen muy poco en la contaminación global.

—¿Es verdad que las inversiones en transporte colectivo son más rentables que mejorar la infraestructura del tráfico para coches privados?

—No. Generalmente es al revés. Los transportes en común no se utilizan a su plena capacidad más que a las horas punta, así como los trenes no suelen ir llenos más que en verano.

—¿Es verdad que los coches eléctricos no harían ruido?

—No, ya que a cierta velocidad (80 kilómetros por hora) se hace el mismo ruido con el motor de gasolina que con uno eléctrico, o con ambos parados. El ruido proviene del roce con el aire y con el suelo.

(De «Anfac».)

El crecimiento del parque automovilístico lleva consigo algunas molestias, debido a que no se ha sabido vislumbrar el auge que alcanzaría o que no se pudo poner remedio a tiempo. Pero sin el auxilio de los nuevos recursos, la vida sería imposible.

Todo transporte, todo tráfico y hasta todo movimiento físico (bajar una escalera) lleva consigo el riesgo del accidente.

La mayor parte de los accidentes son ajenos al comportamiento del vehículo. El coche es sólo un elemento del triángulo conductor-carretera-automóvil, de los cuales depende la seguridad.

Los factores físicos y emocionales del conductor, su habilidad, su experiencia, sus reflejos, su respeto por las leyes del tráfico, son fundamentales para evitar el riesgo.

Los errores, el cansancio, el sueño, la temeridad, el alcohol, las drogas, la prudencia mal entendida, obligan a cada conductor a recapacitar sobre su responsabilidad al volante.

El deficiente trazado de muchas carreteras, el radio excesivamente corto de las curvas, las fuertes pendientes, las travesías de pueblos y ciudades, la señalización inexistente o anticuada, los cruces al mismo nivel con otras carreteras o con el ferrocarril, y los firmes de baja calidad, con prótuberancias, baches, grava suelta, etcétera, elevan considerablemente el peligro del tráfico. Por otro lado, las condiciones meteorológicas extremas, lluvia intensa, viento, nieve, barro, hielo, etcétera, afectan negativamente la seguridad del viaje.

Los fabricantes de automóviles se vienen preocupando específicamente de la seguridad desde 1953, en que la CEE creó el Grupo de Expertos en la Construcción de Vehículos, englobados en la comisión denominada WP 29. En 1958 se llegó a un acuerdo en Ginebra, suscrito por once países, entre ellos España, que se comprometieron a aceptar el reconocimiento de la recíproca homologación de vehículos y dispositivos.

Los fabricantes de automóviles de todo el mundo han invertido año tras año ingentes sumas en desarrollar distintas tecnologías para hacer los vehículos más seguros.

Los aspectos más notables de esta investigación en los que se han conseguido progresos espectaculares se centran en:

- Dispositivos de frenado.
- Sistemas de dirección.
- Iluminación normal y antiniebla.
- Amortiguación de ruidos.
- Eliminación de parásitos radioeléctricos.
- Cerraduras y bisagras.
- Pruebas de choque, vuelco, flotación, sensibilidad al viento, etc.
- Cinturones de seguridad y colchones de aire.
- Emisiones de gases de escape.

Todo ésto sin entrar en lo que hace poco era ciencia ficción:

- Aplicación del radar para regular automáticamente la distancia con el vehículo precedente.
- Computadoras que controlen y diagnostiquen instantáneamente los fallos vitales.
- Sistemas electrónicos automáticos que corrijan los errores del conductor, etc.

(De «Anfac».)

EL «COUPE» CORTADISIMO: EL «PEUGEOT 104»

La Peugeot es la única industria francesa que en el presente ejercicio ha manifestado un impulso impresionante, consecuencia quizá de las excelencias que está prodigando en cuanto a servicio postventa, precisamente superando incluso a la Regie Renault y dejando muy atrás a la aristocrática Citröen. quizá excesivamente atenta a sus relaciones, primero con Fiat y después con Masserati y, por último, con el motor rotativo Wankel.

Pues bien, una de las últimas sorpresas de la Peugeot ha sido su «coupé» 104, sobre la mecánica del popular «mini» que lanzó el pasado año para competir con las experiencias de la Renault y de la Fiat, así como con la invasión de vehículos utilitarios japoneses.

Este «coupé» dispone de dos plazas y otras dos para gente menuda, que pueden abatirse dejando un compartimiento de equipajes soberbio. Según un estudio realizado por una revista francesa especializada en esta materia, el Peugeot Coupé 104 ofrece una serie de virtudes difícilmente superables, como son el agradable aspecto, la puerat trasera y su posibilidad de transformarlo en un «break», poco consumo, excelente tenencia en ruta, buenos frenos y dirección suave y precisa, así como aceptable confort de suspensión. En contra tiene una difícil palanca de cambio y una transmisión muy ruidosa, poca visibilidad trasera en tiempo de lluvia, aceleraciones muy modositas, protección de los parachoques insuficiente y algunos detalles de equipamiento mal tratados.

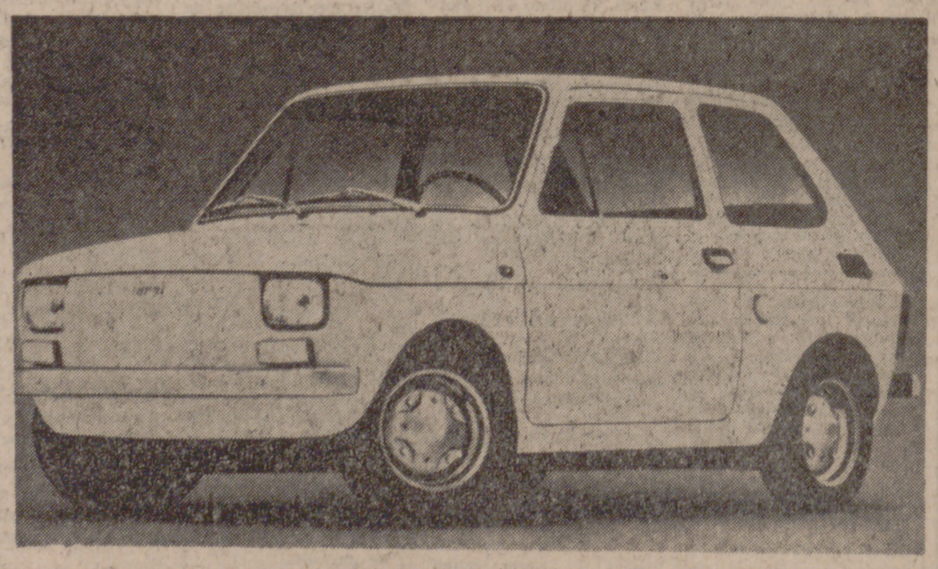

Adiós al «850»

Cuando todavía no se han apagado las lamentaciones por la desaparición del popularísimo «Seiscientos», la Seat comienza a tentarnos con el rumor de la casi inmediata desaparición del modelo 850, que ha de ser sustituido por el modelo 133, que será aproximadamente como el 127, pero con el motor del 850 y emplazamiento trasero. En esta fotografía ofrecemos el 126 italiano, sustitución del «500», que nos da una ligera idea de lo que podría ser el nuevo modelo español. Pero, dicen que se utilizará la misma carrocería del 127... Y así estamos.