LAS FAMILIAS CATOLICAS DEL ULSTER SE PONEN A SALVO

BELFAST.—Refugiados católicos de Ballymurphey, en Belfast, toman un tren con destino a Irlanda del Sur. Algunos cientos de mujeres y niños, huyendo de la violencia, se dirigen allí por tren, autobús y coche privado. En Irlanda del Sur hay familias que están dispuestas a acogerlos en sus casas. (Telefoto Cifra Gráfica-Upi.)

XXXVI ANIVERSARIO DEL ALZAMIENTO NACIONAL

Mañana, recepción en Capitanía

Para conmemorar el XXXVI aniversario del Glorioso Alzamiento Nacional, mañana, a las doce y media, se celebrará con gran solemnidad en el Palacio de Capitanía General la tradicional recepción de autoridades y representaciones, militares, civiles, eclesiásticas, judiciales, académicas y administrativas. El acto será presidido por el Capitán General de la VII Región Militar, que ostentará la representación de S. E. el Jefe del Estado y Generalísimo de los Ejércitos.

GADDAFI SIGUE MANDANDO EN LIBIA

Nuevo Gobierno y cuatro condenados a muerte por conspiración

TRIPOLI. (Efe-Reuter). — El primer ministro libio, Abdel-Salam Jallud, y su nuevo Gabinete prestarán esta noche juramento de sus cargos ante el coronel Muammar Gaddafi, jefe del Consejo de la Revolución.

La aparición en público de Gaddafi viene a anular los rumores de la semana pasada según los cuales había sido detenido y encarcelado por los extremistas.

La agencia libia de noticias ha informado que la ceremonia de toma de posesión se efectuará en el Cuartel General del Consejo Revolucionario, a las seis (hora local). Por su parte, la agencia de noticias de Oriente Medio ha indicado que el acto sería televisado en Libia y que se vería a Gaddafi vistiendo uniforme militar.

(Pasa a la página siguiente)

Fiesta de la Armada Española

MADRID, 17. (PYRESA). — La Armada española celebró ayer, domingo, la fiesta de su Patrona, Nuestra Señora del Carmen. Con este motivo, una Comisión de almirantes y generales de la Armada cumplimentó a Su Excelencia el Jefe del Estado, Generalísimo Franco, en el Palacio de El Pardo. Presidía la citada Comisión el Ministro de Marina, almirante Baturone Colombo.

Libertad

DIARIO NACIONAL - SINDICALISTA • FUNDADO POR ONESIMO REDONDO EN 1931

Editado por Prensa y Radio del Movimiento. Madrid.—Redacción, Administración y Talleres: Santa María, 2.—Director: Carlos Sanz Alonso

VALLADOLID, lunes 17 de julio de 1972 — Epoca V — Año XLI — Número 10.521 — Precio: CINCO Ptas.

Depósito legal VA - 3 - 1958

EL «TOUR»

Eddy Merckx ganó la primera parte de la etapa de hoy

Ocaña perdió más de dos minutos

VALLOIRE-GALIBIER (Francia), 17. (Alfil). — La clasificación de los diez primeros puestos de la primera parte de la decimocuarta etapa de la Vuelta Ciclista a Francia, que ganó el belga Eddy Merckx y que se disputó esta mañana entre Briançon y Valloire-Galibier, a lo largo de 51 kilómetros, es la siguiente:

1.—Merckx, 1-32-2.
2.—Zoetemelk, ídem.
3.—Agostinho, 1-32-26.
4.—Janssens, ídem.
5.—Guimard, 1-32-58.
6.—Gimondi, ídem.
7.—Martínez, ídem.
8.—Houbrechts, ídem.
9.—Mortensen, 1-33.
10.—Delisle, 1-33-2.
24.—Ocaña, 1-34-13.

ZOETEMELK, EN CABEZA EN EL PUERTO DE GALIBIER

PUERTO DE GALIBIER (Francia), 17. — El ciclista holandés Joop Zoetemelk ha pasado en primer lugar por el puerto de primera categoría de Galibier, en el primer tramo de la decimocuarta etapa de la Vuelta Ciclista a Francia.

Zoetemelk lleva cinco segundos de adelanto sobre su inmediato seguidor, el francés Delisle. Después iban Merckx, Jansen, Kunde y Guimard.

Tiene cincuenta y ocho años

DIMITRIOS, NUEVO PATRIARCA de CONSTANTINOPLA

ESTAMBUL, 17. (Efe-Reuter).—El último acto de la elección del metropolita Dimitrios para Patriarca de Constantinopla tuvo lugar ayer en la iglesia de San Jorge.

Los miembros del Sínodo se dirigieron en procesión al templo, en el que se colocaron en derredor del altar mayor, cantando himnos de invocación al Espíritu Santo.

A continuación fueron consignando en una papeleta el nombre de su candidato, papeleta que depositaron en una urna de plata.

Acto seguido se procedió a leer en voz alta el nombre consignado en cada papeleta.

Una vez lograda la mayoría simple de ocho votos, por la que resultaba formalmente elegido el metropolita Dimitrios, el metropolita Melitón, sentado en un pequeño trono colocado junto al vacío trono patriarcal, pronunció el tradicional "axios" ("digno").

(Pasa a la página siguiente)

Hacia el tratado de paz Rusia-Japón

TOKIO, 17. (Efe-Reuter). — La Unión Soviética y Japón han acordado mantener negociaciones preliminares en septiembre, antes de la apertura formal de conversaciones sobre la conclusión de un tratado de paz, informa hoy el Ministerio japonés de Asuntos Exteriores.

OKAMOTO, CULPABLE

El Fiscal recomienda una sentencia de cadena perpetua y no la pena de muerte

SARAFAND (Israel), 17. (Efe-Reuter). — El japonés Kozo Okamoto fue declarado hoy culpable de haber participado en la matanza llevada a cabo el día 30 de mayo en el aeropuerto de Lydda, y en la que resultaron muertas o heridas más de cien personas. El fiscal ha recomendado al Tribunal no la pena de muerte, sino una sentencia de cadena perpetua.

(INFORMACION EN LA PAGINA SEGUNDA)

Soltó en paracaídas y aterrizó en la cabina de otro avión

WOLVERHAMPTON (Inglaterra), 17. (Efe-Reuter).—Dos hombres y una mujer saltaron de un avión cuando volaba a tres mil metros de altura, pero se encontraron con que en aquel preciso momento otro avión pasaba por debajo.

Los dos hombres —Michael Bolton, de treinta y tres años, y Michael Taylor, de treinta— cayeron sobre el segundo avión y se salvaron milagrosamente.

Bolton rompió en su caída el fuselaje del avión, un "Haviland", y acabó en el suelo del departamento de pasajeros, sin más daños que rotura de las dos muñecas.

Taylor cayó sobre la cola del "Haviland". Saltó nuevamente al vacío y aterrizó finalmente, con ligeras heridas en las piernas.

La paracaidista, Sally Caine, de veintiséis años, usando su técnica de caída libre, consiguió esquivar al "Haviland" y llegó al suelo sin novedad. El dramático descenso fue presenciado por centenares de espectadores. En los dos aviones que intervinieron en el incidente iban miembros del Club de Paracaidistas de Staffordshire, que proyectaban haber realizado un ejercicio de aproximación y enlace durante el salto, antes de la apertura de los paracaídas.

ESTA NOCHE

DIEZ CANCIONES EN LA FINAL DEL FESTIVAL DE BENIDORM

(CRONICA ESPECIAL EN SEGUNDA PAGINA)

TRADICION, UNIDAD Y MODERNIDAD

La continuidad en el mundo, la estabilidad política y la configuración nacional, son las tres coordenadas que sitúan a España en su nuevo y actual arranque histórico. ¿Siempre se hallaron republicanos en esta vieja tierra de reyes, capitanes, sabios y santos...? La derivada del republicanismo vino a nacer aquí después de las Cortes de Cádiz. Antes, desde los godos al rey Botella, España fue un reino "per se". Mejor dicho, desde la unidad de España la idea de reino fue como una atadura para las tierras y los hombres de España y los españoles nacían bajo el signo de una mo-

(Pasa a la página siguiente)

Jane Fonda, con el enemigo

HANOI. — La actriz antibelicista Jane Fonda visita una batería antiaérea emplazada en Hanoi durante la visita que la joven norteamericana realiza a Vietnam del Norte, invitada por el Gobierno de Hanoi. — (Telefoto Cifra Gráfica.)

EN AUSTRIA y YUGOSLAVIA

CATASTROFICAS INUNDACIONES

VIENA, 17. (Efe).—Las torrenciales lluvias de los pasados días en el actual verano, que pasa de olas de calor insoportable a tormentas devastadoras, han producido catastróficas inundaciones en el sur de Austria y en Yugoslavia, sobre todo en el valle del río Mura. En la región austriaca azotada por las inundaciones se encuentran cortadas las comunicaciones y las cosechas se han perdido al ciento por ciento. En Yugoslavia ha sido declarado el estado de emergencia en toda la zona del valle del Mura. Tropas y voluntarios luchan contra las aguas desde tierra y en embarcaciones. Las localidades de Bakovci, Ljutverci y aledañas están siendo evacuadas a toda prisa ante la amenaza de las aguas.

SGCB2021

SUCESOS

ESPAÑA:

Cuatro muertos al despeñarse un autocar en Alicante

ALICANTE. (Cifra).—Cuatro muertos y treinta y ocho heridos, seis de ellos muy graves, es hasta el momento el balance del trágico accidente ocurrido a primeras horas de la madrugada en el kilómetro 91,500, término de Campello, en la nacional 332, de Valencia-Alicante, al despeñarse un autobús lleno de viajeros.

Cuando regresaba a esta capital un grupo de cuarenta y cuatro personas, que se habían desplazado a la vecina localidad de Villajoyosa a practicar la pesca a caña, el autocar, matrícula A-79.944, conducido por Daniel Sánchez Torregrosa, al atravesar el puente sobre el río Seco, rozó con el camión matrícula TO-16.821, que conducía Juan Lardín Sánchez. El autobús se desvió a su derecha, rompiendo el pretil del puente y precipitándose al vacío, estrellándose y quedando totalmente destrozado.

A causa de la hora y lugar en que se produjo el accidente resultó muy penoso el rescate de las víctimas, que fueron ingresadas en distintos centros sanitarios de esta ciudad.

Los fallecidos son Francisco Pereda Hernández, Rafael Torregrosa Uriol, Miguel Iniestra Narro y Antonio Bailester. Seis de los heridos se encuentran en muy grave estado; otros ocho sufren heridas graves, y el resto, leves.

CUATRO FRANCESES MUERTOS EN COLISION

BENISA (Alicante). (Cifra).—Cuatro súbditos franceses resultaron muertos al entrar en colisión el turismo en el que viajaban con un camión frigorífico.

Los infortunados son Jacqueline Onette Sebatie, de veinticinco años; María José Sebatie Talaira, de cincuenta y seis; Gerard Fraisines Sebatie, de poco más de un año y Gerard Marcel Fraisines, de veintiséis, que viajaban en el turismo matrícula M-189.257, conducido por el último de ellos y que entró en colisión con el camión V-289.654, conducido por Julián Fernández Román.

Los cuatro ocupantes del turismo eran vecinos de la localidad francesa de Toulouse.

GRAVE ACCIDENTE CERCA DE PALENCIA

PALENCIA. (Cifra).—Cuando el vehículo en que viajaban por la general de Irún a Madrid se salió de la calzada, estrellándose contra un árbol, resultó muerto el conductor, André Naslin, súbdito francés, y con graves heridas, su esposa, Noelle Mochet Naslin, y sus hijos, Isabelle, Stephane y Willy, así como el súbdito portugués Armenio Marqués Ferreira.

MUERTO EN UN PASO DE PEATONES

TALAVERA DE LA REINA. (Cifra).—El joven de catorce años Gregorio Luján Villarroel murió a consecuencia de las heridas sufridas al ser arrollado por una furgoneta que, al parecer, fue alcanzada y desviada hacia el paso de peatones por un autocar de viajeros conducido por Guillermo Hernández López, de Barcelona, en la carretera de Madrid, término de Talavera de la Reina.

Resultaron heridos leves la niña Luisa Triguero Villarroel que marchaba entre un grupo de peatones por el paso, y el conductor de la furgoneta, Julián Cebrián Díaz, de Madrid.

MOTORISTA MUERTO

BILBAO. (Cifra).—Tras chocar contra un autobús, falleció el motorista Francisco Murgo Ruiz, natural de Torrecilla de Cameros (Logroño). El accidente se produjo en la carretera BI-113, del término municipal bilbaíno.

APARECE EL CADAVER DE UN SUBDITO HOLANDES

TARRAGONA. (Cifra).—Ha aparecido un cadáver de los cuatro que se produjeron al naufragar la embarcación ocupada por cinco holandeses que navegaban por el río Ebro, debido a que el mástil metálico de la embarcación rozó con un cable de alta tensión, lo que provocó que cuatro de los tripulantes cayesen al río Ebro, pereciendo electrocutados o ahogados.

El cadáver identificado es el de Edward Bertrand, de trece años, vecino de Assen (Holanda), localizándose a unos trescientos metros del lugar donde ocurrió el accidente. Faltan todavía por recuperarse los cadáveres de su hermano Paul Bertrand de once años; el de su padre, Dieter P. Bertrand, de cuarenta y uno, así como el de Aurelio Snell, de quince. El padre de este último fue el único que se salvó del desgraciado accidente.

ACCIDENTE EN LA PLAYA DE PALAMOS

PALAMOS (Gerona). (Alfil).—El niño Javier Sellares de nueve años, ha resultado gravemente herido cuando una embarcación fuera borda se ha precipitado a la playa al perder su conductor el control de la misma.

El hecho ha ocurrido en la playa "Roca Fosca", donde se acostumbra a dejar las pequeñas embarcaciones. Cuando más concurrida estaba la playa de bañistas, el piloto de la citada embarcación, al parecer por una falsa maniobra interior, celeró la hélice, saliendo la embarcación a toda velocidad hacia la playa, que remontó varios metros adentro y lesionó no sólo al niño Javier Sellares, sino también a otra niña, que sufre una herida en la cabeza, y a un tercer niño, con heridas menos graves, siendo todos ellos internados en el hospital local. El conductor de la embarcación ha pasado a prisión por orden de la autoridad de Marina.

EXTRANJERO:

Un jefe de la Mafia acribillado a balazos en Nueva York

NUEVA YORK. (Efe-Reuter).—Thomas Eboli, uno de los principales jefes de la Mafia durante muchos años y al que se consideraba heredero del imperio de los bajos fondos creado por el fallecido Vito Genovese, ha sido encontrado muerto en el distrito de Brooklyn.

La Policía ha informado que Eboli, de sesenta y un años, conocido en los círculos policiales y en los bajos fondos como Tommy Ryan, fue acribillado a balazos. Dos o tres disparos le alcanzaron en la cabeza. Otras cinco balas, de calibre 32, fueron encontradas junto al cuerpo de Eboli, que fue descubierto por un hombre que pasaba por el lugar.

La Policía ha dicho también que en el traje de Eboli fueron encontrados 2.250 dólares. El asesinato ocurrió en la zona residencial de Brooklyn, a unos trescientos metros de una Comisaría de Policía. Eboli era una de las máximas figuras de la Mafia y, según cree la Policía, fue lugarteniente de Vito Genovese, quien hasta su muerte, ocurrida en una cárcel de Missouri en 1969, fue el máximo dirigente de una de las cinco familias de la Mafia de Nueva York.

BENIDORM

DIEZ CANCIONES FINALISTAS EN EL FESTIVAL ESPAÑOL DE LA CANCION

BENIDORM, 17. (PYRESA). — Aquí en Benidorm hay diez jóvenes escuchando, mañana y tarde, una interminable cinta magnetofónica. Son tres muchachos alicantinos, dos chicas españolas y cinco extranjeras, procedentes de Inglaterra, Holanda, Italia, Francia y Bélgica. En doce capitales españolas hay otros tantos jurados poniendo atención a idénticas cintas en las que están grabadas diez canciones seleccionadas anoche para la gran final de esta decimocuarta edición del Festival Español de la Canción. Estas diez canciones son:

1.—«Tema de amor», de Mochi y Farra García, interpretada por Daniel Velázquez.

2.—«Juana Aguasclaras», de Rodríguez y Paso, interpretada por Betty Misiego.

3.—«Viva el verano», de Seratto, interpretada por Esther.

4.—«Las enamoradas», de Lapique y Dobarro, interpretada por Federico Cabo.

5.—«Camino de la verdad», de Serra, Gil y Sánchez, interpretada por «13 de Agosto».

6.—«Y comenzó a llover», de Arcusa y De la Calva, interpretada por Juan Pablo.

7.—«A María yo encontré», de Alfonso Alpín, interpretada por Eduardo Rodrigo.

8.—«Mis huellas quedarán», de Pedro Rodríguez y Aniano Alcalde, interpretada por Tito Mora.

9.—«Un nuevo amor», de Fernández Prida, interpretada por Yaco Lara.

10.—«Corazón de fiesta», de César de las Cuevas y Jobam, interpretada por «Continuados».

Entre estas diez canciones finalistas, una sola será la que merezca la sirenita de oro y el cuarto de millón esta noche. Pero todas tendrán trofeos y premios en metálico en cantidades que tampoco son ninguna tonteria.

Entre estas canciones finalistas está, sin duda alguna, la canción del verano. Esa canción que esperamos cada año y que desde el escenario benidormí sale catapultada al mundo entero con la garantía del más veterano de los festivales españoles de la canción.

El ambiente festivalero, aquí, en Benidorm, está que se quiebra por todas partes. Esta es la noche de más nervios, esperando el veredicto del jurado sobre la final. Autores e intérpretes aseguran una y otra vez que se dan ya por contentos formando parte de la clasificación de finalistas. Al filo de las dos de la madrugada todo el mundo estará pendiente de una puerta del coso taurino; no es la de los toriles, pero se le llama también "el portón de los sustos" porque por ella aparecerá la lista con el nombre de las canciones premiadas.

Todos los años hay sorpresas, alegrías y enfados. A estas horas en que redacto la crónica nadie es capaz de prever la decisión de los jurados, aunque entre los títulos más esperanzadores podría citar "Mis huellas quedarán", "Tema de amor" y "A María yo encontré".

Chile, hacia la izquierda

Triunfo de la candidatura de la Unidad Popular

SANTIAGO DE CHILE, 17. (Efe.) La candidatura de la izquierda gubernamental observaba una tendencia triunfante del 55,1 por 100 cuando había sido escrutado el 30 por ciento de los sufragios correspondientes a la elección de un diputado por la provincia de Coquimbo, según el primer cómputo oficial.

De acuerdo con los datos facilitados por el Ministerio del Interior a las 23,30 hora española de ayer, la candidata de la Unidad Popular, Amanda Altamirano, del partido comunista, había obtenido hasta ese momento 22.221 votos (el 55,1 por 100) y el candidato de la oposición unidad, Orlando Poblete, del Partido de Izquierda Radical (PIR) llevaba 17.455 sufragios (el 48,8 por ciento).

El total de votos escrutados por los organismos oficiales hasta ese momento, 39.676 corresponde al 30 por ciento del total de electores inscritos en la septentrional provincia de Coquimbo, situada a 500 kilómetros al norte de Santiago.

BANGLA DESH PIDE EL RETORNO DE LOS BENGALIES

DACCA (Bangla Desh), 17. (Efe-Upi).—Bangla Desh ha comenzado una ofensiva diplomática con el fin de lograr la liberación de los refugiados bengalíes que aún permanecen en Pakistán, ha anunciado el ministro de Asuntos Exteriores de Bangla Desh, Abdus Samad.

Samad señaló también a la agencia "Upi" que dos emisarios especiales serían enviados próximamente a diversos países árabes y africanos para "informar sobre nuestros problemas a estos países y crear una opinión general sobre la repatriación de los bengalíes que aún permanecen en Pakistán".

TELEFONOS DE «LIBERTAD»

Dirección	226623
Redacción	222584
Administración	222373

Onomástica de doña Carmen Polo de Franco

MADRID, 17. (PYRESA.)—Doña Carmen Polo de Franco, esposa de Su Excelencia el Jefe del Estado, celebró ayer su onomástica.

Por la mañana asistió con el Generalísimo Franco a la santa misa oficiada en la capilla del Palacio de El Pardo por el capellán de la Casa Militar del Jefe del Estado, quien, concluída aquélla, hizo entrega al Caudillo y a su esposa del santo escapulario del Carmelo. Recibieron también el escapulario carmelitano los jefes de las Casas Militar y Civil del Generalísimo, que acudieron a la ceremonia al frente de sus respectivas representaciones.

Seguidamente, las autoridades asistentes cumplimentaron a doña Carmen Polo de Franco, quien recibió multitud de felicitaciones a lo largo de la jornada.

Tradición, unidad y modernidad

(Viene de la página anterior)

narquía y las generaciones no odiaron a sus reyes, admitiendo el hecho como natural y lógico.

LAS doctrinas que trajeron veneno para los reinos de España fueron los primeros vientos del liberalismo filosófico, que penetraron en las propias monarquías y ellas mismas, sin darse cuenta siquiera, propagaron. Fueron las sinuosas modas brotadas de las logias, que se filtraron entre los rigodones y las sedas de los palacios.

El republicanismo, aunque fue un aliento liberal, apuntó contra la misma institución monárquica y la quitó esencia y eficacia. Pero en realidad, muy en realidad, en España no ha existido doctrina ni comezón de republicanismo. Siempre se dijo: los republicanos son cuatro gatos; y efectivamente, así fue, hasta que comenzó a proliferar el viejo liberal que como "pose" republicana comenzó por no ir ni a misa siquiera, para escandalizar a las gentes. El republicanismo surgió en España con objeto de ponerse antifaz para echar abajo las esencias populares, no al Rey ni a Roque. Es decir, cuando la antiespaña (marxismo) quiso derribarnos, entonces fue cuando surgieron los republicanos engarzados en socialismos, progresismos o comunismos.

UNA Monarquía instaurada—no restaurada—de nueva contextura, pero de hondos cimientos tradicionales y populares, un reino de línea hispánica, aunque de avanzados trazos sociales, en el que el Rey ampare y configure la propia realeza crucial de la nación y con poderes sometidos a Fuero, es la idea precisa de lo que España será bajo el Movimiento Nacional: un Reino de acusada raigambre, pero de nuevo cuño, con visión de futuro. Lo que ha querido el rector de nuestro nuevo sentido histórico ha sido no dejar suelto ningún cabo.

Con una república en España no estaría garantizada la continuidad y, por otra parte, el ámbito político que a nuestra nación le corresponde es el de Reino, por tradición secular, por prestigio, por independencia y por seguridad en el interior y en el exterior. El Caudillo lo mantiene así diciendo: "España, como unidad política, es un Estado social, católico y representativo, que de acuerdo con la tradición se declara constituido en Reino." "Toda organización política de cualquier índole, al margen de este sistema representativo, será considerada ilegal."

DE esta manera, el Estado enmarca a España bajo una unidad y una seguridad bien definidas. Los Principios del Movimiento Nacional son los que dan configuración al Estado, el que a la vez de tradicional es moderno en su proyección contemporánea. Es decir, con ética de siglos viejos—experiencia total—y técnicas que son o responden a una moderna planificación. Siempre así, se viene a incidir en el mismo tema único y fundamental: Movimiento y Reino; y el Reino sobre los basamentos de lo social, lo representativo, lo católico y una profunda raíz de tradición española. Todo ello con tres finalidades esenciales: que España tenga y mantenga seguridad en la sucesión política, que pueda seguir su perfeccionamiento y que todo ello tenga largo futuro. Esto significa que su esquema, su configuración y su cimiento—raíz de la prosperidad—no pueda ser arrancado por los vientos liberales de siempre.

LO que espera, pues, a España es ésto: que después de la mano firme de Franco (que persista mucho tiempo), tengamos nuestras propias manos bien mantenidas y selladas por leyes que nos unan formando una gran cadena de españoles incorruptibles, con un Rey en el trono de nuestra democracia orgánica. "Queremos todo ello—palabras del Caudillo—para salvar de verdad las esencias de la convivencia democrática, que de lo contrario está destinada a ser arrollada por la perfidia, la demagogia y el poder material del totalitarismo oriental."

Sacerdote condenado por atentado y lesiones a un guardia

MADRID, 17. (Cifra.)—El Tribunal de Orden Público ha condenado al sacerdote Francisco García Salve, como autor de un delito de atentado a agente de la autoridad y una falta de lesiones, a dos años de prisión y quince días de arresto, absolviéndole de un delito de sedición en grado de provocación, que también le imputara el Fiscal.

Dice la sentencia que el sacerdote, acompañado de otra persona, que no ha sido identificada, el 25 de agosto de 1971 pintaba en la pared, a la derecha de las taquillas de la estación del "Metro", de Legazpi, de Madrid, "huelga de la construcción", lo cual no pudo terminar, por haber sido sorprendido por una pareja de la Policía Armada, con la cual se encaró el señor García Salve, dando un puñetazo a uno de los agentes, que produjo contusión con hematoma en pómulo izquierdo del agredido.

Acusó el Fiscal al sacerdote de un delito de sedición en grado de provocación, de un delito de atentado a agente de la autoridad y de una falta de lesiones y la tesis ha prosperado en parte.

GADDAFI...

(Viene de la página anterior)

CONDENADOS A MUERTE POR CONSPIRAR

BEIRUT. (Efe-Upi). — Un Tribunal militar de Trípoli ha condenado a muerte a cuatro hombres acusados de conspirar contra el régimen libio del coronel Gaddafi.

La agencia libia de información precisa que 146 personas fueron acusadas de conspiración para derrocar al mando del Consejo Revolucionario presidido por El Gaddafi, durante el año que siguió a su subida al poder el 1 de septiembre de 1969, después de derrocar al Rey Idris.

El Tribunal militar anunció su resolución. En ella se condena "en absentia" a tres hombres, Abdallah Abed Al Sunussi, que es descrito como dirigente de la conspiración; Omar Al Shalji, que al parecer puso las armas en las manos de los conspiradores, y Ghaith Abdel Majeed Saif Al Nasr, que sirvió como contacto.

Ahmed Al Zubair Al Sunussi, que está detenido por las autoridades, ha sido condenado a morir en la horca por supuesta ejecución de órdenes dictadas desde fuera del país y por formar células secretas en Bengasi.

El Tribunal ha juzgado a otras 102 personas, condenando a tres de ellas a cadena perpetua y dictando penas de prisión de uno a diez años para las restantes.

Contra los choques leves

Palomitas de maíz

NUEVA YORK, 17. (PYRESA.) Dan Bell, estudiante de ingeniería mecánica de la Universidad californiana de Los Angeles, ha diseñado un parachoques eficaz para evitar daños a un vehículo en un choque frontal a menos de diez kilómetros por hora. El ingenioso estudiante ha construído un parachoques consistente en un recipiente metálico lleno de un material ligero, barato y fácil de reemplazar que, según dice, absorbe completamente la energía del impacto, palomitas de maíz.

Fracasa un golpe de Estado en Ghana

Todos los comprometidos han sido encarcelados

ACCRA (Ghana). (Efe-Reuter.)—El Gobierno de Ghana ha anunciado que había fracasado un complot para restaurar en el poder al depuesto Primer Ministro, Kofi Busia.

Se ha informado que Busia había dirigido el complot con algunos financieros descontentos y funcionarios del desarticulado partido progresista para derrocar al Consejo de Redención Nacional, actualmente en el poder.

Busia tenía previsto volver ayer al país si el complot hubiese logrado derrocar al Gobierno el pasado viernes, añade el comunicado del Consejo.

El ex Primer Ministro de Ghana fue depuesto por un golpe de Estado llevado a cabo por el Ejército durante el pasado mes de enero. Había permanecido en el poder desde octubre de 1969.

El Consejo de Gobierno de este país africano ha comunicado hoy que unidades subversivas habían intentado infiltrarse en las fuerzas armadas para llevar a cabo el golpe de Estado del viernes.

El comunicado afirma asimismo que los planes de Busia también preveían la intervención de tropas extranjeras si los miembros del complot hubiesen encontrado resistencia por parte de las fuerzas armadas de Ghana.

Los miembros del complot habían planeado permanecer en el poder durante catorce días, después de los cuales el desarticulado partido progresista sería restaurado en el Gobierno, añade el comunicado.

Todos los que tenían alguna conexión con el intento de golpe de Estado han sido detenidos y serán juzgados, ha informado el Consejo.

OKAMOTO, CULPABLE

SARAFAND, 17. (Efe-Reuter) — Después de haber sido leído el veredicto sobre los cuatro cargos que pesaban sobre Kozo Okamoto, el juez-presidente del tribunal militar dijo que el acusado y sus dos compañeros "cometieron un execrable delito, de sangre y muerte, la noche del 30 de mayo".

El tribunal le ha declarado culpable de los cuatro cargos de que se le acusaba: asociación ilegal, a un grupo que empleó armas de fuego y bombas de mano, disparo de dichas armas, lanzamiento de explosivos y participación en una asociación ilegal (Frente Popular para la Liberación de Palestina).

A las tres primeras acusaciones corresponde, posiblemente, la pena de muerte, y a la cuarta, diez años de prisión.

El juez-presidente añadió: "Los hechos han sido probados ampliamente, sin posibilidad alguna de duda, y corresponden cabalmente a las acusaciones presentadas por el Ministerio Fiscal."

El Fiscal, por su parte, declaró que en vista de la gravedad de los delitos cometidos por Okamoto, la única alternativa era la pena de muerte o la cadena perpetua.

El Fiscal agregó: "En mi opinión, y dada la miopía moral que se revela en el acusado, podemos sentirnos fuertes y hacer gala de nuestro sentido de la justicia, absteniéndonos de imponerle la pena capital, puesto que no figura en la ley"...

Sin embargo, el Fiscal no pidió la última pena para el acusado, aunque el tribunal pudiera hacerlo, al igual de lo que hizo otro tribunal militar, la semana pasada, que juzgó a un guerrillero árabe, aunque aquel Fiscal tampoco la pidió. Esta sentencia fue posteriormente conmutada por la de prisión perpetua.

Por su parte, la defensa, llevada por el doctor Max Krietzman, apeló al tribunal para que éste se abstuviera de seguir tal ejemplo.

En el veredicto, de ocho puntos, los jueces hacen relación a todas las pruebas durante el juicio, incluso a las confesiones de Okamoto a la Policía y a sus declaraciones ante el tribunal, sobre las cuales declaran que "el acusado no hizo el más mínimo intento de eludir su responsabilidad", sino que se sometió al interrogatorio con buena voluntad y total conocimiento. Incluso el acusado permaneció impasible durante los veinte minutos que duró la lectura del veredicto, y lo único que se le vio manifestar, por dos veces, fueron los suspiros perfectamente audibles en la sala.

En el veredicto se habla también de las relaciones de Okamoto con el llamado Ejército Rojo japonés, de sus contactos y actividades para llegar hasta Beirut, de cómo fue entrenado por miembros del Frente Popular para la Liberación de Palestina en el Líbano, cómo llegó con sus dos compañeros hasta el aeropuerto de Lod y la forma en que perpetró la matanza en la que perecieron veintiséis personas y resultaron heridas otras setenta.

También se hace constar en el veredicto que treinta y ocho de las balas recuperadas, según pruebas fehacientes, fueron disparadas por la metralleta que empuñaba Okamoto. Y por último se afirma que el acusado hizo la siguiente declaración el pasado jueves: "Cuando abrimos fuego vi a mucha gente por el suelo, y seguidamente dispare hacia donde veía mucha gente de pie"...

Los jueces han puesto de relieve "los horribles resultados" de la acción cometida por Okamoto.

DIMITRIOS

(Viene de la página anterior)

BIOGRAFIA DEL PATRIARCA DIMITRIOS

ESTAMBUL. (Efe-Upi). — Dimitrios nació en 1914 en la aldea de Tarabya, junto al Estrecho del Bósforo.

Estudió en Atenas y Canadá y durante los años 1949 a 1950 ejerció labor sacerdotal en el Irán.

El año pasado fue nombrado metropolita de Imroz, cuya jurisdicción se extiende también a la pequeña isla de Bozcaada (Ketenodon).

Ahora tendrá que decidir si prosigue o no los esfuerzos realizados por su predecesor, el patriarca Atenágoras, por la unión de la Iglesia Católica y de la Ortodoxa, separadas desde el siglo XI.

Como resultado en gran parte de la obra realizada por Atenágoras, el Papa Pablo VI ha podido decir en varias ocasiones que casi se ha logrado ya la plena intercomunión entre las dos Iglesias.

El signo del comienzo de esta nueva era de esfuerzos por la unidad fue el famoso "beso de paz" que Atenágoras y Pablo VI se intercambiaron en el Monte de los Olivos.

Atenagoras logró también que la Iglesia Ortodoxa se adhiriera al Consejo Mundial de las Iglesias de Ginebra para cooperar con los protestantes y anglicanos.

SGCB2021

Valladolid 24 horas

TARDE nubla y relampagueante. Así terminó el domingo, bochornoso, como corresponde a las predicciones meteorológicas que se vienen realizando. Y mientras los relámpagos cruzaban el cielo, al fondo, como orquesta de acompañamiento, la gran traca y fuegos de artificios con los que el barrio de las Delicias ponía fin a sus fiestas tras una jornada con todo tipo de actividades que tuvo sus mejores momentos en la mañana, con la presencia del Prelado de la Diócesis y el Alcalde en algunas de las celebraciones, de las cuales damos amplia y cumplida información en otro espacio de este número.

LAS fiestas de las Delicias han estado este año, sin embargo, un tanto ensombrecidas y no ha sido culpa de los organizadores, ni de los vecinos. Pero las obras de ese gigantesco colector y el cierre subsiguiente del paso inferior del ferrocarril, han anegado el barrio de vehículos que buscan ansiosamente la salida, bien por el Paseo de Farnesio o por el de San Vicente, poniendo en aprietos otros sectores de la ciudad. El paso inferior del ferrocarril en las Delicias es incómodo, pequeño, estrecho y se inunda, pero hasta que no se ha cerrado, como en esta ocasión, no se daban cuenta los vallisoletanos de la labor tan fenomenal que venía realizando.

Y hoy, en la Pérgola, a las once de la noche, verbena popular organizada por el Ayuntamiento y con carácter gratuito. Para que luego digan. Todos los vallisoletanos —todos los que quepan en el recinto de la Pérgola del Campo Grande— podrán disfrutar de la música y del magnífico ambiente de ese rincón de nuestro primer parque. El motivo es la víspera de la festividad del 18 de Julio, y mañana continuará la verbena, pero habrá perdido, naturalmente, su carácter excepcional de gratuita.

PUES no ha sido, como imaginabamos, un "gran puente" este. Hoy la ciudad ha amanecido bastante trabajadora, como cada lunes. Dicen que la culpa la ha tenido la "extra", que hasta hoy no se cobraba. Y claro, es preferible esperar la próxima semana para esas minivacaciones de cuatro días y con dinero en el bolsillo, recién cobrado, fresquito. Es un decir, claro.

INTERINO

LAS DELICIAS, EN FIESTAS

El Arzobispo y el Alcalde visitaron el Hogar del Jubilado

UN MOMENTO DE LA MISA

Ayer, festividad de Nuestra Señora del Carmen, las Delicias vivió una jornada memorable dentro del apretado programa de sus fiestas patronales, realzadas por la presencia del Arzobispo y del Alcalde.

A las diez y media de la mañana dio comienzo una misa solemne concelebrada por el Arzobispo, cura párroco de las Delicias y tres sacerdotes más de otras parroquias de nuestra ciudad, en la iglesia del Carmen de aquel barrio.

A las puertas del templo aguardaban la llegada del Arzobispo el Alcalde de la ciudad y Comisión de Festejos de las Delicias.

Una vez en el templo ocuparon la presidencia el Alcalde, presidente de la Comisión de Festejos, con la Reina y sus Damas de Honor. El templo, profusamente engalanado y abarrotado de fieles, ofrecía un nuevo aspecto finalizadas las obras de restauración del mismo. En el transcurso de la misa intervino el Coro de San Viator, con organo.

Antes de dar la bendición final, el Arzobispo se dirigió a los fieles con unas breves palabras en las que manifestó su complacencia por encontrarse en las Delicias, en su iglesia parroquial recientemente remozada. «Enhorabuena a todos, mi gratitud a todos».

Finalizada la misa, el Arzobispo y el Alcalde, acompañados por la presidenta del Hogar del Jubilado, Maruja Flórez; del administrador, su esposo, y del cura párroco, visitaron detenidamente las instalaciones del Hogar contiguo a la iglesia. Durante su visita, tanto el Arzobispo como el Alcalde se interesaron vivamente por las instalaciones y proyectos.

Una vez finalizada la visita, y ya en la chopera de la iglesia, les fue ofrecido a los ancianos un desayuno —la popular «chocolatada»—, obseguio de Chocolatería «El Castillo». Al desayuno estuvieron presentes el Arzobispo, Alcalde y Comisión de Festejos. Con este sencillo y emotivo acto, las autoridades dieron por finalizada su visita a las Delicias.

JOSE LUIS FUENTES, GANO EL «XVIII GRAN PREMIO VIRGEN DEL CARMEN»

Dentro del programa de festejos de las Delicias se celebró ayer el «XVIII Gran Premio Virgen del Carmen», prueba ciclista para aficionados de primera y segunda categorías.

El recorrido, de 139 kilómetros aproximadamente, transcurrió por el Valle de Esgueva, Renedo, Castronuevo, Villarmentero, Olmos, Villanueva, Piña, Esguevillas, Villafuerte, Pesquera, Peñafiel, Aldeavuso, Molpeceres, Fompedraza, Campaspero, Cogeces, Santibáñez, Traspinedo, Tudela, La Cistérniga, Valladolid y las Delicias, con meta en la Avenida de Segovia.

La clasificación final fue la siguiente:

1.—José Luis Fuentes, 3-38-38.
2.—Félix Suárez, 3-39-40.
3.—José A. Masa, 3-45-36, al frente de un reducido pelotón.

Discreteo — Intrascendente

LA «SENDA ESCONDIDA...»

ESTAMOS haciendo antipáticas nuestras ciudades y tendremos que resolver el problema de su habitabilidad a modo o huir al campo. Se habla ahora mucho del peligro de asfixia, pero es que ya andamos también emparedados por las aceras, a causa de los aparcamientos de automóviles, sin contar con que no es tampoco raro el que hayamos de jugarnos el tipo entre el frecuente andamiaje propio de tantísimas construcciones y reparaciones en marcha. En fin, que apenas se puede andar por la calle.

Y luego, eso de aprovechar el suelo para multiplicar los pisos al infinito... Verdaderamente, nuestro Fray Luis se quejaba de vicio cuando añoraba la "senda por donde han ido / los pocos sabios que en el mundo han sido". Ahora hay sabios a manta: todos esos que se dedican a las inmobiliarias y nos venden el camino de las estrellas a millón. ¡Cuánto mejor no sería comenzar a sembrar hoteitos de ciudad a ciudad, al pie de las carreteras! Pero esta sabiduría es de otra condición tan distinta que camoia la horizontal por la vertical, y las zonas verdes queuan a gusto del consumidor a base de tiestos en balcones y ventanas. Por cierto que le venderan a usted veinte metros cuadrados más, a cargo de los famosos salientes, y habrá que pechar de nuevo y de por vida frente al Municipio, que cobra, como es justo, sus correspondientes impuestos. ¿Sabios dije? ¡Verdaderos águilas y toda clase de pájaros de cetrería!

PERO, volviendo a nuestro tema, es cierto que va llegando la hora de pensar en serio el prohibir andar por las calles a tantísimo millón de coches, cuando sus respectivos dueños pueden y deben darse un confortante e higiénico paseo hacia sus habituales menesteres... o a la tertulia del bar. Llegará el día, y no creo que esté tan lejos, en que las únicas ruedas que pisen el pavimento de las ciudades sean las del típico y tópico autobús. No habrá otra solución.

H.

NOTAS DE VERANO

Elogio del pan lechuguino

Acaba de caer en mis manos un estudio sobre la necesidad del consumo de pan en España. Por lo visto, comemos poco. O muy poco. Una media de doscientos gramos diarios y un pico insignificante. ¿Qué es lo que sucede? Dos preocupaciones parecen interceptarlo: los regímenes de adelgazamiento, de una parte, y el aumento de nivel de vida, de otro, que permite alimentarse de otra manera. De todos modos, los españoles marchamos en cabeza del consumo, con nuestros vecinos los portugueses, que nos ganan, con bastante. El récord lo mantienen los suecos —y las suecas—, que apenas comen un "riche" al día, esto es, cien gramos.

Hay quien opina que el pan de ahcar no es bueno. O es peor que el de antaño. En algunos restaurantes vallisoletanos sirven pan del de antes de la guerra, crujiente, bien cocido y fino. Ese mismo pan no se encuentra así como así. Algunos panaderos no tienen el lechuguino de otro tiempo. Sin embargo, parece el camino noble de encontrar clientes: pan bien hecho, pan típico de Valladolid que no engorda. La miga que comemos algunas veces está cruda, o casi cruda. Tenemos que rehabilitar un producto básico que, pese a todas las alzas habidas y por haber, resulta siempre barato. Hay que partir de una meta decente: calidad general y calidad en cada uno de los ingredientes de harina de trigo, agua potable, levadura, horno correcto en grados, tiempo de cochura y limpieza. Los norteamericanos, metidos en elaboraciones demasiado mecánicas, confiesan que su pan está hecho con productos "elaborados a base de trigo", como no podía menos de suceder. Si regateamos al pan la oriundez triguera habremos echado a perder muchos años —miles— de historia honrada en la alimentación del mundo.

En esta tierra de trigos duros, selectísimos y absolutamente extraordinarios en la fabricación de un pan fuera de serie, debiéramos congratularnos de servir lo como nadie, incluso mejor que los franceses, que ya es decir. Los panaderos vallisoletanos, de elogiosa tradición artesana, harían el pan como lo hicieron ellos o sus mayores; pero, ¿quién se mete en libros de caballerías tan graves como para volar hacia atrás en busca de una calidad prescrita? Es natural —y así lo está demostrando la realidad— que la mano de obra siga su curso, encarezca y no se estanque. Desde el punto de vista consumidor, debiera imponerse el lechuguino y el de "riche", francés, por encima de los restantes. Al cabo de cualquier viaje por diversas ciudades españolas fuera de la cuenca del Duero se sabrá cuál es el mejor pan de todos o de casi todos. Es decir, pudiéramos argumentar con propagandas comparativas para empezar, y seguir después con autoexigencias.

Este fenómeno de restricciones de pan empieza a entenderse absurdo. Lo prueba que los países más civilizados organizan encuestas sobre la necesidad de consumir pan en abundancia. Naturalmente, a sus espaldas, el público se retrae de comerle frente al fantasma del colesterol. Los belgas, originalísimos, opinan enérgicamente que hay que comer pan y nadie podrá decir, en serio, que engorda. En cambio, cabe decir que "es un alimento soberano" y casi óptimo, que no perturba el sistema cardiovascular, ni aumenta la presión arterial. Los reyes del pan —los panaderos franceses— dicen que su pan sigue siendo el mejor de Europa, que quiere decir del mundo; que la técnica mecánica separa mejor que antes las partículas inadmisibles del grano; que las levaduras de hoy son mejores que las de ayer y que el pan es el alimento de más alto valor, perfecto para individuos sanos.

Digamos, para terminar, como los griegos, que "nada con exceso", y que, a juzgar por lo manifestado por los sabios, un cuarto de kilo diario de pan por individuo y día resolvería muchos problemas, incluso abaratando la vida. Habíamos llegado a verdaderos colmos, por ejemplo: "No tanto pan como queso" o "no tanto pan como jamón", adelgazamientos aparte.

CALABIA

Instantáneas

RENOVACION de CUBIERTAS

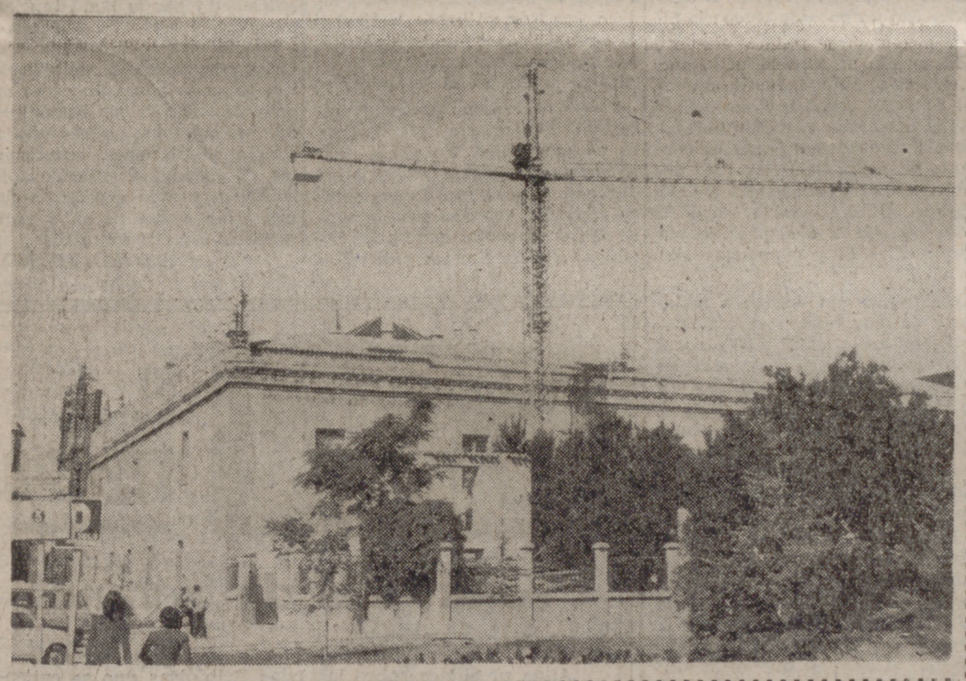

El Museo es como un niño pequeño, al que hay que cuidar con todo detalle. Es el de Escultura Policromada, hijo único al que se le mima como obra maestra, ejemplar. Por eso, de vez en cuando, junto a las centenarias piedras se levanta la fina estructura de la grúa, dispuesta a remediar cualquier desperfecto. En esta ocasión, la cubierta, que, repasada, ponía en peligro las salas superiores. El buen tiempo ha permitido la marcha correcta de estas rectificaciones.

(Foto Carvajal.)

Hoy, en la Pérgola

VERBENA POPULAR GRATUITA

Esta noche, a las once, como es tradicional y con motivo de la víspera de la festividad del 18 de Julio, en la Pérgola del Campo Grande se celebrará una verbena popular, cuyo acceso será totalmente gratuito para los trabajadores de nuestra ciudad.

Delegación de la Vivienda

Subasta de parcelas en la Huerta del Rey

Se pone en conocimiento de aquellos a quienes pueda interesar la adquisición de parcelas en el Polígono "Huerta del Rey" (primera fase), que en breve aparecerá en el "Boletín Oficial del Estado" resolución del Instituto Nacional de la Vivienda anunciando la enajenación por el sistema de subasta pública de las parcelas de dicho Polígono que se indican a continuación, con expresión del número máximo de viviendas que en cada una puede construirse:

Parcela 17. — 208 viviendas del grupo I.

Parcela 30.—56 viviendas del grupo I.

Parcela 34. — 112 viviendas del grupo I.

Parcela 35.—56 viviendas del grupo I.

Parcela 41.—28 viviendas del grupo I.

Parcela 42.—44 viviendas del grupo I y local comercial.

Parcela 43.—42 viviendas del grupo I.

Parcela 44. — 112 viviendas del grupo I.

Parcela 45.—44 viviendas del grupo I.

Parcela 46.—52 viviendas del grupo I.

Los planos de ubicación de las parcelas se encuentran a disposición de los señores promotores en la Conserjería de esta Delegación Provincial, calle Angustias, 9, primero.

LA CHOCOLATA A LOS ANCIANOS

SOCIEDAD

Enlace Carrero Castillo - Sánchez Medina

El día 15, en la iglesia de Nuestra Señora del Carmen (Extramuros), se celebró el enlace matrimonial de la señorita María Sánchez Medina, con don José Luis Carrero Castillo, ingeniero de Caminos, hijo de nuestro querido amigo y compañero de Administración, José Luis Carrero.

La novia, que lucía un precioso modelo de moderno corte, hizo su entrada en el templo del brazo de su padre y padrino, don Angel Sánchez Martín, mientras el novio lo hacía dando el suyo a su hermana y madrina, señorita María Julia Carrero.

Bendijo la sagrada unión don Justo Trashorras Pacio, notario del Tribunal de la Rota, quien concelebró con el Padre Palacios, de la Orden de Dominicos. El celebrante pronunció una sentida homilía.

Finalizada la ceremonia religiosa, firmaron el acta como testigos, don Gregorio Carrero, tío del novio y administrador de «La Hoja del Lunes» de nuestra ciudad; don José María Carrero Muñoz, profesor mercantil, y don Pablo Carrero Muñoz, médico puericultor diplomado de empresa, por parte del novio, y por parte de la novia, don José María García Gutiérrez, industrial de Burgos; don Ladislao Hernández, oficial de Juzgados, y don Eugenio Sánchez.

Los numerosos invitados fueron obsequiados con un almuerzo en el Hotel Conde Ansúrez, partiendo los recién casados en viaje de luna de miel hacia el sur de España, trasladándose posteriormente a Calahorra, donde fijarán su residencia. Reciban los novios y sus familiares nuestra más cordial enhorabuena.

cuidado de los FRENOS 4/8 dirección

EL SANTO DEL DIA

SAN ALEJO, CONFESOR († 417)

Nació Alejo en Roma, hijo de un gran caballero rico y poderoso que se llamaba Eufemiano. Por obedecer a sus padres se desposó con una doncella de esclarecido linaje, mas inspiróle Dios que hiciese un perfecto holocausto de sí mismo y de todos los deleites del mundo. Obedeció Alejo, mas tornando ocultamente sus vestidos por el traje de peregrino, partió a Edesa, en la Mesopotamia, donde se vistió de pobre y comenzó a mendigar. Diez años estuvo allí, hasta que determinó embarcar hacia Tarso de Cilicia para visitar el templo del Apóstol San Pablo, mas una brava tempestad le llevó a Italia, y viéndose ya en el puerto de Ostia, determinó entrar en Roma, y para triunfar más gloriosamente de sí mismo fue a casa de sus padres, donde entendía que no fuera reconocido. Acogióle, en efecto, su padre, que era muy caritativo, y el santo se aposentó en una camarilla estrecha y oscura en el portal de la casa, donde padeció grandes molestias de los criados. Diecisiete años pasó el santo en esta vida tan abatida y admirable, hasta que teniendo revelación del día de su muerte, escribió en un papel su nombre y el de sus padres y esposa, y el viernes siguiente entregó su espíritu al Creador. Estaba a la sazón el Papa diciendo misa delante del Emperador y oyóse una voz del cielo que decía: "Buscad al siervo de Dios en casa de Eufemiano", y halláronle tendido en el suelo, cercado de gran resplandor y hermoso como un ángel. Ecio, cancebario por mandato del Papa y del Emperador, leyó la carta que el Santo tenía apretada en la mano y en ella halló los nombres de sus padres y esposa, la cual, derribándose sobre el sagrado cadáver, dijo tales cosas que ablandaron corazones de piedra. Fue sepultado al día siguiente con grandísima pompa en la iglesia de San Bonifacio, y el Señor le glorificó con grandes prodigios.

EL SOL, LA LUNA Y LAS ESTRELLAS

Hoy, lunes, 17 de julio de 1972. Van transcurridos 198 días del presente año y faltan 168 para llegar a 1973. El Sol ha salido a las 4 horas y 59 minutos y se pondrá a las 8 horas y 43 minutos. La Luna, a las 12 horas y 2 minutos y a las 16 horas y 55 minutos, respectivamente. Continuamos en fase de Luna nueva.

CADA DIA SU REFRAN

"El que come y deja, dos veces pone la mesa". Porque tiene para ahora y para luego.

ESPECTACULOS

AVENIDA.—A las 5, 7,45 y 10,45: "Los que saben morir" (3 R.)
CALDERON.—A las 5, 7,45 y 10,45: "El poder de la sangre de Drácula".
CAPITOL. — Desde las 4,30: "Cómo me hice agente de la C. I. A." y "El circo" (3).
CARRION.—A las 5, 7,45 y 10,45: "Vende la pistola y cómprate la tumba".
CERVANTES.—Desde las 4,30: "Gracias y desgracias de un casado del año 2" (3) y "La viuda soltera" (3).
COCA.—Desde las 4,30: "Varietés" (3 R.) y "Ha desaparecido un hombre" (3).
DELICIAS.—Desde las 4,30: "Julio César, el conquistador de las Galias" (3) y "El alegre mundo de Laurel y Hardy" (1).
EMBAJADORES.—Desde las 4,30: "Hibernatus" (El abuelo congelado) (1) y "Tres dólares de plomo".
GOYA.—Desde las 4,30: "Fieras humanas" y "Singapur, hora cero".
LAFUENTE.—Desde las 4,30: "La gatita y el buho" (3 R.) y "Adivina quién viene esta noche".
LOPE DE VEGA.—A las 5, 7,45 y 10,45: "El bulevar del ron".
REX. — Desde las 4,30: "Negresco" y "Un lugar llamado Glory" (3).
ROXY.—A las 5, 7,45 y 10,45: "La leyenda de la ciudad sin nombre" (3).
ZORRILLA (Sala de Arte y Ensayo).—A las 5, 7,45 y 10,45: "Labios rojos".

CULTOS

EXPOSICION DEL SANTISIMO

Santiago.—A las 6 30 de la tarde; a las 7,30, rosario, reserva y misa.
Esclavas.—De nueve de la mañana a 6,30 de la tarde.
Reparadoras.—De 8,30 de la mañana a las seis de la tarde.
San Pablo.—A las 6,30 de la tarde, rosario; a las ocho, misa.

PENITENCIAL DE NUESTRO PADRE JESUS NAZARENO

Santa misa diaria a las nueve. Por la tarde, a las ocho, oración comunitaria eclesial comentada.

PENITENCIAL DE LAS ANGUSTIAS

Todos los días, misas de nueve, nueve y media y diez de la mañana y ocho de la tarde.

Información Sindical

Firma del convenio de Transportes por Carretera

Ha tenido lugar en la Casa Sindical la firma de un nuevo Convenio Colectivo Sindical, referido esta vez a una actividad importante y extensa, como es la de Transportes por Carretera. Se trata del cuarto Convenio Provincial, que afectará a 3.882 trabajadores, encuadrados en 1.075 empresas, con una duración de dos años a partir de 1 de julio actual, y cláusula de revisión automática salarial con relación al índice de carestía de vida.

Sustancialmente, se ha conseguido un aumento salarial de un doce por ciento y algunas otras mejoras.

La Comisión Deliberante ha estado presidida por el abogado don José Antonio Merino y en la que han formado parte el letrado asesor don Jaime Cano y secretario de la misma, don Saturnino Alonso Yustos. En todo momento ambas representaciones de trabajadores y empresarios han dado muestras del deseo de llegar a este acuerdo, lo que se ha conseguido al cabo de tres reuniones celebradas.

Al acto acudió el delegado provincial de la Organización Sindical, don José Luis Insausti Lastagaray, quien después de las intervenciones del Presidente de la Comisión y de los señores Vallinas, en representación de los trabajadores; Vidal y Anta, por los empresarios, pronunció unas palabras para congratularse de la firma de este Convenio, que si bien no colma las aspiraciones sentidas por los trabajadores, hace concebir esperanzas para que en una nueva etapa, al mejorar las condiciones de las empresas, puedan conseguir mayores beneficios.

SINDICATO PROVINCIAL TEXTIL

Horario de comercio

Se recuerda a todas las empresas de comercio textil que el horario de apertura y cierre de estos establecimientos es el siguiente:

Mañanas ... de 9.30 a 13.30
Tardes ..... de 16,00 a 19,30

Ante las numerosas quejas recibidas en este Sindicato, se recomienda el cumplimiento exacto del mismo, en evitación de las sanciones que pudiera imponer la autoridad laboral.

DEL ARZOBISPADO

Agradecimiento del Santo Padre

El Arzobispo ha recibido la siguiente comunicación de la Secretaría de Estado de S. S.:

«Señor Arzobispo: Ha tenido usted el bondadoso rasgo de enviar un mensaje de adhesión a S. S., con motivo de la festividad de San Pedro y San Pablo.

A tan delicada atención, índice de los devotos sentimientos con que han acompañado espiritualmente al Santo Padre en fecha tan significativa, corresponde él muy agradecido invocando sobre usted y sus diocesanos los mejores dones divinos, que sean prenda de renovada unidad y caridad dentro de esa comunidad diocesana. Como confirmación de estos deseos, les otorga de corazón la bendición apostólica.

Aprovecho la oportunidad para manifestarle, señor Arzobispo, el testimonio de mi sincera y distinguida estima en Cristo. J. CARD. VILLOT.»

Dos mil prendas de vestir para los pobres

Ayer, festividad de la Virgen del Carmen, Patrona de "Pan y Catecismo", entregó la Obra cerca de dos mil prendas de vestir. Los principales favorecidos fueron los residentes en las chabolas y los necesitados de los suburbios de nuestra ciudad.

La Obra "Pan y Catecismo" manifiesta su gratitud a los devotos de la Virgen del Carmen, que hicieron posible este acto de caridad.

JUNTA MUNICIPAL DE RECLUTAMIENTO

Se interesa la presentación ante esta Junta de los mozos que a continuación se relacionan, pertenecientes a los reemplazos que se indican.

Reemplazo 1970: Fernando Cabezudo Niño y José A. Casquete Lucas.

Reemplazo 1971: José Fraile Buron, Fernando López Villanueva, Nazario Prieto de las Heras y Ricardo Ramírez Cerreduel.

Reemplazo 1972: José Aparicio Valentín, Julio Martín Gomez y Juan Rodríguez Estrada.

CASA DE CERVANTES

HOMENAJE AL POETA FERNANDO GONZALEZ

Ayer, en la Casa de Cervantes, ante nutrido y selecto auditorio que llenaba las salas altas y bajas, tuvo lugar el homenaje que las Mañanas de la Biblioteca rindieron a la memoria del poeta Fernando González, recientemente fallecido en Valencia, el primero de los bardos que declamó sus versos en la tabernilla cervantina.

Habló en primer lugar el creador de las Mañanas, y Santiago Quintero leyó el romance con que Sanz y Ruiz de la Peña dedicó al poeta lector el 15 de mayo de 1955.

Después recitó un sentido poema José María Luelmo.

Los recitadores, Emilia Ramos, Carmen Isabel Santamaría, Amparo Magdaleno y Santiago Quintero, hijo, dijeron los versos de Fernando González.

TIEMPO PERDIDO

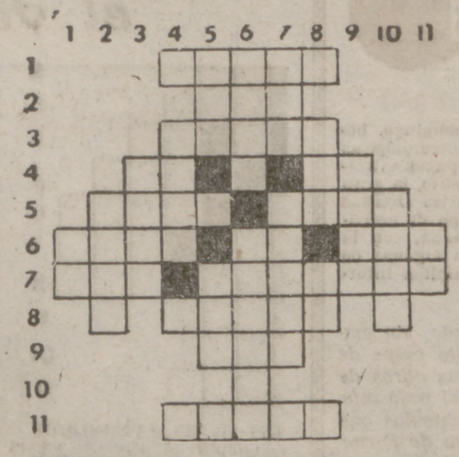

HORIZONTALES.—1: Pedazo de una cosa. 2: Piedra sagrada. 3: Adquiere cordura. 4: Símbolo químico. Negación. 5: En ciertos instrumentos, pieza para dirigir una visual. Cuchillo corvo. 6: Intersticio entre las partículas o moléculas de un cuerpo. Pronombre. Piedra sagrada. 7: Marcharé. Abriesen excavaciones debajo de un terreno, edificio o fortificación. 8: Pieza de corcho, madera, etc., adaptada al gollete de ciertas vasijas. 9: Lirio. 10: Consonante. 11: Metal pesado, dúctil, maleable, blando, de color gris ligeramente azulado.

VERTICALES.—1: Letra griega. 2: Tardanza en cumplir una obligación. 3: Flúido transparente, inodoro e insípido que rodea la tierra. 4: El campo en abstracto. 5: Al nivel del suelo. Enfermedad. 6: Ventilo. Peculiar o característico. 7: Onomatopeya de un golpe. Delicados y de buena calidad. 8: Medida de longitud. Partícula privativa. 9: Anades. 10: Superficie comprendida dentro de un perímetro. 11: Partícula privativa.

JEROGLIFICO

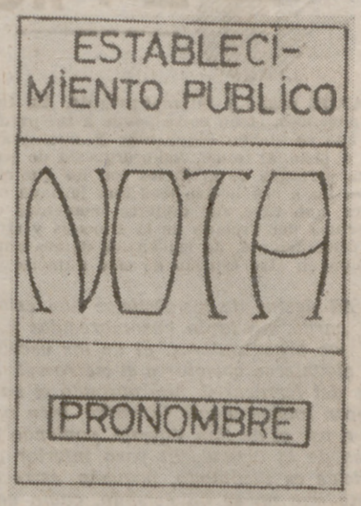

¿QUE EMPLEAN?

(LAS SOLUCIONES, EN LA SECCION DE ANUNCIOS ECONOMICOS)

Crónica Regional

MEDINA DEL CAMPO

Mucha animación en el mercado semanal ganadero

Mucha animación hubo en este mercado del día de hoy; con mayor presentación, tanto en ganado lanar como en el ganado porcino. Muchas ventas, también, con preferencia el ganado destinado a carnes. Precios un poco más elevados que en mercados anteriores, con sostenimiento en otros, si bien todos con un poco de tendencia alcista.

El ganado presentado en lo que a lanares se refiere, fue de un total de 12.504 cabezas, y sus cotizaciones aproximadas fueron para el ganado con destino a vida en corderas de recría hasta las 1.500 pesetas; primales vacías, 1.200 a 1.350 pesetas. Otras corderas, también para vida, de 24 a 26 kilos, se pagaron entre 64 y 65 pesetas kilo en vivo.

Las ovejas con destino a matadero, de muy buena presentación, oscilaron entre las 28 y 30 pesetas kilo en vivo; precios con relación al mercado anterior en franca alza si se tiene en cuenta que el precio máximo del pasado mercado llegó a las 25 pesetas. Las corrientes hasta las 25 pesetas, y las de desecho desde las 18 pesetas kilo en vivo.

El cordero pascual, de un peso aproximado a los 25 y 27 kilos, sostuvo relativamente los precios, puesto que su cotización fue de 58,50 a 60 pesetas kilo en vivo. Y decimos que los precios fueron sostenidos al apreciar que en el mercado anterior, la máxima cotización fue también de 60 pesetas kilo en vivo.

La cotización del lechal también subió un poco de tono en este mercado. Sus cotizaciones fueron desde las 80 a las 82 pesetas kilo en vivo.

La mayoría de las partidas con destino a carnes fueron embarcadas en camiones con destino a Zaragoza, Santander, Bilbao, Madrid y Barcelona.

Mayor presentación que el anterior mercado, tuvo también el de ganado porcino, que expuso a la venta un total de 596 cabezas, frente a las 350 del mercado anterior. Precios sostenidos en este sector, quizá debido a la abundancia. Las cotizaciones para los de tres meses fueron del orden de las 1.750 a las 2.000 pesetas; con algún tiempo más hasta las 2.500, y los de siete semanas desde las 1.100 a las 1.300 pesetas. Los cebones siguen con sostenimiento hasta las 48 pesetas kilo en vivo; operaciones de estos últimos casi todas ellas realizadas en los establos.

El ganado vacuno presentó únicamente 29 ejemplares. Todos ellos de vacuno menor. No vimos relativamente operación alguna, ya que casi todo el ganado presentado regresó a sus destinos sin venta alguna. Sabemos que en los establos se operó con vacas de razas suiza y holandesas hasta las 36.000 pesetas, según producción y partos; algunas novillas primerizas llegaron hasta los 28 billetes, y las vacas con destino a carnes desde 30, 31 a 36 pesetas kilo en vivo, según estado y rendimientos cárnicos.

El ganado equino sigue sin presentación y por lo tanto totalmente nulo.

Hemos visto que las obras del nuevo mercado, un poco lentas, van tomando ahora un cauce más acelerado. Por lo que hemos podido apreciar, tanto en lo que se refiere a instalaciones, aparcamientos, de ganado, se entiende, e iluminación, cuando queden terminadas, serán dignas de hacer un comentario especial sobre ellas.

FAUSTINO VELASCO

AVISOS

PAGOS DE HACIENDA

Alberto Pascual, Prudencio Herrero, Domingo Gonzalo, José Herrero Nieto, Administrador de la Vivienda, Delegado de la Vivienda, Diputación Provincial, Fasa, Elvasa, Alder S. L., Helios S. A., Belbit y Segura, Ciriaco Rueda, Exclusivas San José, Comercial Plastic, K. L. Aluminio, Papelera Victoria, Tecnauto, Metales Extruidos, Nerva S. A., Productos Oyagüe, Ovosec, Julián Merilla, Rafael Catalina, Almacenes Javier, Industrias Derivadas del Aluminio, Sadfe, Manuel Martínez, Lampistería Gamo, Ezequiel González, Carlos Turiño, Habilitado de Información y Turismo, Adela Hickman, Habilitado 61 Tercio de la Guardia Civil y Germán Miranda.

RADIO Y TELEVISION

LA VOZ DE VALLADOLID

TARDE-NOCHE.—16,15: Discoteca-2. 18,05: La sal de la vida. 18,30: Concierto. 19,00: Angelus. 19,15: Miscelánea. 19,30: Vuelta Ciclista a Francia 1972. 20,00: Cosas del campo. 21,00: Temas sinfónicos. 21,15: Explosión musical. 21,30: Santo Rosario. 21,45: Línea tres. 22,00: Diario hablado de Radio Nacional de España. 22,30: Ritmo. 23,00: Estrellas de la canción. 24,00: Club de medianoche. 00,25: Buenas noches, amigo. 00,27: Lectura de programas. 00,30. Cierre de la estación.

RADIO VALLADOLID

TARDE-NOCHE. — 16,00: Narraciones dramáticas: "Amantes bajo el terror" (cap. 131), "¿Quienes son mis hijos?" (cap. 119), "La mestiza" (cap. 1.º), 'Idolos: Rosario" (cap. 1.º), "Club de media tarde", "Confidencias", "La fugitiva" (cap. 126), "Amarga oscuridad" (cap. 56), Programa infantil. 20,00: Los elegidos de la SER. 20,30: Discos dedicados y del oyente. 21,00: "Redondel", emisión taurina que presenta y dirige Alvarito Reyes. 22,00: Las noticias de Radio Nacional. 22.15: Plaza Mayor. 22,30: La radio es joven. 23,00: Las semanas de la SER. 24,00: "Hora XXV". 1,30: Lectura de programas y cierre de la estación.

RADIO POPULAR

TARDE-NOCHE.—16,00: Grandes orquestas: Hoy... la de Ray Conniff. 16,30. "Simplemente María", novela original de Celia Alcántara. 17,30: Musical. 18,00: El concierto de la tarde: "Sinfonía núm. 2 en Sol menor", de Eduardo Lalo. 19,00: Musical, siete tarde. 19,30: "El Ballenato". 19,45: Exitos de siempre. 20,00: Club Juvenil. 21,00: Semana literaria. 21,30: Ronda de España. 21,55: Segundo noticiario. 22,00: Diario hablado para España de Radio Nacional. 22,30: Ultimo minuto deportivo. 22,45: Música selecta. 23.00. XIV Festival Español de la Canción. Retransmisión en directo desde Benidorm. Al finalizar, lectura de programas y cierre de la estación.

VHF

PARA HOY

TARDE

18,00: Apertura y presentación.
18,05: La casa del reloj.
18,25: Con vosotros: "Tiro Loco".—"Y ahora..."—"Los Rovers".
19,30: Dibujos animados.
19,40: Buenas tardes.
20,30: Novela: "La condesa de Bureta", de Enrique Jarnés (cap. I).

NOCHE

21,00: Telediario.
21,35: Vuelta Ciclista a Francia.
21,40: Antorcha.
22,10: El octavo día.
22,20: "Un, dos, tres..., responda otra vez".
23,00: "Stop".
23,30: Festival de la Canción de Benidorm (primera conexión).
00,15: Veinticuatro horas.
00,45: Festival de la Canción de Benidorm (segunda conexión).
01,15: Oración, despedida y cierre.

PARA MAÑANA

MATINAL

11,45: Carta de ajuste.
11,58: Apertura y presentación.
12,00: Novillada desde San Sebastián de los Reyes.
14,01: Almanaque.

SOBREMESA

14,30: Primera edición.
15,00: Noticias.
15,35: "Visto y oído", programa-concurso.
16,00: "El fantasma y la señora Muir".
16,30: Vuelta Ciclista a Francia.

UHF

PARA HOY

20,00: Carta de ajuste.
20,30: "Los Beatles".
21,00: Jazz vivo.
21,30: Telediario 2.
22,00: Rito y geografía del cante.
22,30: "Hawai 5-0".
23,30: Todo es según el color.
24,00: Ultima imagen.

FARMACIAS HOY BAJO GUARDIA

Regalado, 3. Angustias, 22. Panaderos, 39. Paseo de Zorrilla, 85. Santa Lucía, 90. Linares, 16 (Santa Clara). Hornija, 2 (Delicias). Arco de Ladrillo, 16.

ESTUDIANTE:

En el caso de necesitar una intervención quirúrgica, la Mutualidad del Seguro te amparará en la asistencia médica y farmacéutica, incluidos antibióticos y gastos de quirófano, así como el alojamiento en sanatorios particulares. Infórmate en el Instituto Nacional de Previsión.

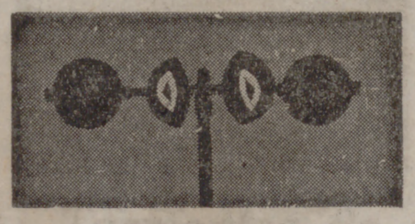

EL TIEMPO

Tormentas de verano

INFORMACION TECNICA

Altas presiones sobre las Islas Británicas que se extienden por todo el norte de Europa y Europa central. Altas presiones algo superiores a 1.020 milibares al oeste de Canarias. Sobre Baleares, 1.016 a 1.017 milibares como alta relativa. Depresiones: en las Azores continúa rellenándose, alcanzando el mínimo de 1.017 milibares, aproximadamente, en 37º Norte, 31º Oeste; en el interior de la Península Ibérica, de presión térmica con inestabilidad de 1.012 milibares en 40º Norte, 03º Oeste. En altura hay una depresión al este de las Azores.

INFORMACION NACIONAL DEL TIEMPO

Ayer se formaron nieblas y neblinas en Galicia y Cantábrico. Al atardecer hubo tormentas, de precipitación muy débil, en el bajo Aragón, sistemas Central e Ibérico y puntos aislados del Duero. También en las horas centrales del día llovió con carácter inapreciable en Menorca. Durante la noche hubo tormentas muy dispersas en el interior de Galicia, Cantábrico y cabecera del Ebro.

LOCALIDAD	TEMPERATURAS máx. ayer	TEMPERATURAS mín. hoy	Agua recogida en 24 horas
MADRID	33	16	0,0 lts. m2
AVILA	28	15	0,0 " "
BURGOS	27	10	0,0 " "
LEON	29	14	0,0 " "
PALENCIA	30	15	0,0 " "
SALAMANCA	30	14	0,0 " "
SEGOVIA	29	15	0,0 " "
SORIA	30	12	1,4 " "
ZAMORA	31	16	0,0 " "
VILLANUBLA	30	12	0,0 " "
VALLADOLID	30	15	1,2 " "

PREDICCION GENERAL PARA ESPAÑA
(Válida hasta medianoche)

Poco nuboso o despejado por la mañana en todo el país. Por la tarde se formarán nubes de desarrollo vertical en la Península, que darán lugar a fenómenos tormentosos dispersos al atardecer y por la noche en el Ebro, Pirineos, Aragón, sistemas Central e Ibérico y sus estribaciones en Levante. Temperaturas sin grandes cambios.

(DATOS FACILITADOS POR EL SERVICIO METEOROLOGICO NACIONAL)

Cogida (menos grave) de Antonio Rojas en Barcelona

Raúl Sánchez corta una oreja en Madrid

BARCELONA. (Cifra). — Toros de Oliveiras, de Portugal, de gran presencia, a excepción del último, que era manso. El resto cumplió en todos los tercios.

Pesaron en vivo 489, 599, 510, 570, 536 y 597 kilos, respectivamente.

El toro para Alvaro Domecq, para rejones, fue de Pilar Sánchez de Cobaleda, mansurrón y que dio en vivo 467 kilos.

El rejoneador Alvaro Domecq, una oreja.

Lidia ordinaria:

Rojas, en su primero, ovación, petición de oreja y vuelta. En su segundo, dos pinchazos y una estocada, escuchando ovación. Pasó a la enfermería, donde extendieron el siguiente parte facultativo. «En la lidia del quinto toro, ingresó en la enfermería el diestro Antonio García Rojas, de veinticinco años y natural de Albacete, que fue asistido de una cornada en la cara anterior de la rodilla derecha, que interesa piel y tejido celular. Pronóstico menos grave.»

Raúl Aranda, ovacionado en sus dos toros.

Curro Fuentes, ovacionado en sus dos toros.

El diestro Antonio Rojas fue trasladado a la clínica del doctor Olive Millet.

EN GERONA

GERONA. (Cifra).—Ganado de Domingo Ortega.

Enrique Patón, ovación y vuelta en el primero. En el segundo, una oreja y vuelta.

«El Calatraveño», ovación, petición de oreja y dos vueltas en su primero, y dos orejas y vuelta en su segundo.

Rafael Peralta, cortó las dos orejas en el primero y dos orejas y rabo en el que cerró plaza.

PUERTO DE SANTA MARIA

PUERTO DE SANTA MARIA. (Cádiz).—Primera corrida con motivo de las fiestas de la Virgen del Carmen. Seis reses de Salvador Guardiola, de Sevilla, bien presentadas, pero con poco fuerza. Media entrada.

Diego Puerta, ovación, vuelta y saludos, y ovación dos orejas, vuelta y saludos.

José Luis Parada, palmas y saludos, y ovación, una oreja, vuelta y saludos.

José Luis Galloso, ovación, dos orejas, vuelta y saludos, y palmas.

EN MADRID

MADRID. (Cifra).—Plaza Monumental. Un toro de Francisco Martínez Benavides para el rejoneador Joaquín Moreno Silva, y seis de Celestino Cuadri Vides para Joaquín Bernadó, Sánchez Bejarano y Raúl Sánchez. Buena entrada y tiempo espléndido.

El toro de rejones, bien presentado y manejable. Los de Celestino Cuadri, para lidia ordinaria, magníficamente presentados, con edad, trapío, romana, poder y nobleza, si bien llegaron aplomados al último tercio.

El rejoneador Joaquín Moreno Silva, silencio.

Joaquín Bernadó, un aviso y bronca en su primero, y silencio en el otro.

Sánchez Bejarano, aplausos en premio a la faena en su primero, y aplausos en el otro.

Raul Sánchez, ovación, una oreja, que protestan los espectadores habituales de la andanada del ocho, vuelta al ruedo y saludos desde el tercio, y palmas.

EN MARBELLA

MARBELLA (Málaga). (Cifra).—En la plaza de Nueva Andalucía, con tres cuartos de entrada, se lidiaron seis toros de Miguel Vidarte, de Salamanca, que resultaron buenos.

Miguel Mateo «Miguelín», aplausos y vuelta al ruedo, y dos orejas, rabo y vuelta al ruedo.

Eloy Cavazos, dos orejas y vuelta, y dos orejas y vuelta.

Manolo Ortiz, silencio en sus dos toros.

EN PALMA

PALMA DE MALLORCA. (Cifra). Seis toros de Javier Pérez Tabernero, muy flojos de remos. Casi lleno.

Paco Camino, en el primero, ovación y saludos. En el segundo, ovación, vuelta y saludos.

Julio Vega «Marismeño», ovación y saludos en su primero y una oreja en el otro.

Julio Robles, ovación, vuelta y saludos. En el último, ovación, dos orejas y dos vueltas al ruedo.

EN FIGUERAS

FIGUERAS (Gerona). (Cifra).—Cuarta corrida de temporada. Gran entrada.

Toros de Manuel Navarro Sabido, de Sevilla, bravos. El rejoneador don Gregorio Moreno Pidal, ovación, y dos orejas.

En lidia ordinaria, el portugués José Falcón, dos orejas y vuelta, y una oreja y petición de la otra.

Rafael Torres, dos orejas y vuelta y ovación, una oreja y vuelta.

EN HARO (LOGROÑO)

HARO (Logroño). (Cifra).—Corrida organizada por la empresa madrileña de Manuel Lozano, con la colaboración del Club Taurino de Haro. Buena tarde. Dos tercios de entrada. Cuatro toros de Campillones y dos de Los Cembranos, todos ellos de ganaderías de Plasencia.

Gabriel de la Casa, silencio, y petición de oreja y vuelta al ruedo.

Juan José, una oreja en cada uno de sus toros.

Juan Calero, dos orejas y petición de rabo, dos vueltas al anillo, y oreja y vuelta.

Los tres espadas fueron sacados a hombros.

EN VELEZ MALAGA

VELEZ MALAGA (Málaga) (Cifra). — Entrada floja. Ganado de Antonio de la Coba, que dio poco juego.

Andrés Torres «El Monaguillo», aplausos, y silencio.

Angel Teruel, Palmas, y ovación, dos orejas, petición de rabo, vuelta y saludos.

Manuel Rodríguez, ovación, una oreja, vuelta y saludos, y palmas.

EN VINAROZ

VINAROZ (Castellón). (Cifra).—Curro Romero, gran bronca, y bronca fenomenal.

Julián García, dos orejas, y una oreja.

«El Puno», una oreja en cada toro.

Julián García y «El Puno» salieron a hombros, mientras Curro Romero se retiraba por la puerta de caballos custodiado por la fuerza pública.

TELEFONOS de URGENCIA

Policía Armada	231533
Guardia Civil	222397
Policía Municipal	221050
Jefatura Superior de Policía	225646
Comisaría de Policía de San Pablo	221801
Comisaría de Policía "4 de Marzo"	231518
Policía B. I. S.	233308
Policía E. I. C.	233740
Guardia C. Tráfico.	231908
Casa de Socorro	222000
" "	228882
Hospital Provincial.	250000
" "	250004
Cruz Roja	225104
Policlínica José Antonio Girón	222327
Residencia Sanitaria de "O. Redondo".	250800
Instituto P. de Sanidad (aviso ambulancias)	250700
Bomberos urgencia	271616
" normal	270150
RENFE	224438

Teléfono automático desde Valladolid

Marque las siguientes cifras delante del número del abonado a que desee llamar:

Barcelona: 93.
Bilbao: 944.
Cáceres: 927.
La Coruña: 981.
Lérida: 973.
Madrid: 91.
Oviedo: 985.
Palencia: 988.
Salamanca: 923.
Santander: 942.
Toledo: 925.
Ciudad Real: 926.
Burgos: 947.
Gerona: 972.
León: 987.
Palma Mallorca: 971.
Zaragoza: 976.

Del 20 al 25, en Vigo

XXXII CONGRESO NACIONAL DE ESPERANTO

Como todos los años por estas fechas los esperantistas españoles se disponen a celebrar el Congreso Nacional de Esperanto.

Este año la ciudad elegida ha sido Vigo y en ella, del 20 al 25 de este mes, se desarrollarán una serie de actos culturales, recreativos, jornadas de trabajo, excursiones, etcétera. El programa del Congreso es altamente interesante, ya que además de las solemnes sesiones de inauguración y clausura, conferencias en esperanto y en español, visitas comentadas a la ciudad y lugares de interés local, figuran excursiones a través de la region gallega, visitando el Monte Santa Tecla (La Guardia), La Guardia, Bayona con visita al Parador Conde de Gondomar, Tuy y Porriño. Tras la clausura del Congreos, los asistentes realizarán otra excursión, visitando Santiago de Compostela, Villagarcía de Arosa y La Toja.

La asistencia a este Congreso se prevé muy numerosa, tanto por la belleza de la región como por el número de actos a celebrar durante el mismo.

El Grupo Esperantista de nuestra ciudad estará dignamente representado en el citado Congreso.

Un numeroso grupo de esperantistas que, procedentes de Zaragoza, y en excursión organizada, se dirigen hacia Vigo, harán una breve parada en nuestra ciudad hoy, donde serán atendidos y obsequiados en el domicilio social del Grupo Esperantista.

EXAMENES DE CONDUCIR

PARA EL DIA 21

Primera convocatoria

1, Puentes Vallejo, Juan José, A-1; 2, Alonso Sanz, Pedro, A-2 y B; 3, Arranz Arranz, José Luis, A-2 y B; 4, Ayllón Martín, Luis, A-2 y B; 5, Aranda Muñoz, Mariano, A-2 y B; 6, Casado Crespo, Jesús, A-2 y B; 7, Fernández Garrido, Julio, A-2 y B; 8, Gago Pérez, Primiano, A-2 y B; 9, Lagunas García, Felipe, A-2 y B; 10, Manrique de las Heras, Guillermo, A-2 y B.

11, Parrado Martín, Roberto, A-2 y B; 12, Pérez Vidal, José Luis, A-2 y B; 13, Sánchez García, Félix, A-2 y B; 14, Torres Gómez, Gregorio, A-2 y B; 15, Alcubilla Ortiz, Elisa, B; 16, Alonso Recio, Miguel Angel, B; 17, Alvarez Vigo, Miguel Angel, B; 18, Andrés del Alamo, Pedro, B; 19, Ares Collantes, Florencio, B; 20, Asensio Casquete, Andrés, B.

21, Barillo Beltrán, Carlos, B; 22, Bruña Gordoncillo, María Cruz, B; 23, Burguillo Martín, Angel, B; 24, Castro Negrete, Felix, B; 25, Catalina Melus, Luis Miguel, B; 26, Cuadrado Vidal, Alfredo, B; 27, Cuenca Ortega, Máxima, B; 28, Domínguez Quitanilla, Eladio, B; 29, Fernández López, María Emma, B, 30, García Blanco, Carlos, B.

31, Gegúndez Fernández, Benjamín, B; 32, Gómez Rubio, José María, B; 33, González Codegón, José Carlos, B; 34, Gutiérrez Villa, Pedro, B; 35, Martín Sordo, Rigoberto, B; 36, Martínez Carrera, David, B; 37, Martínez Doyague, José María, B; 38, Mateo Abreira, Julia, B; 39, Miguel Martín, Angel, B; 40, Moro Domínguez, Vicente, B.

41, Navarro García, Juan Jesús, B; 42, Pau Mena, Francisco, B; 43, Reguero Hebrador, Víctor, B; 44, Reguero de Rueda, Ignacio, B; 45, Román Fernández, Alfredo, B; 46, Ruiz Arija, Argimiro, B; 47, Sangrador Hurtado, Alfonso, B; 48, Sanz de Frutos, Honorato, B; 49, Tienda Domínguez, Jorge, B; 50, Velasco Manzano, Julián, B; 51, Velasco Nuñez, Pablo, B.

Caso de no aprobar, quedan citados en segunda y tercera convocatorias para los días 28 de julio y 4 de agosto, respectivamente.

ASPIRANTES QUE HAN RESULTADO APTOS EL DIA 14

Blanco Verdugo, Galo, A-2; Hernanz Hernanz, Miguel Angel, A-2; Herrero Marcos, Nagle, A-2; Alonso Rabadán, Félix, A-2 y B; Arrazola Mallona, Agustín, A-2 y B; Bidegain Herrera, Juan Pablo, A-2 y B; Miguel Maroto, Maximiliano, A-2 y B; San José Martín, Anselmo, A-2 y B; Alonso Alonso, Angel, B; Asensio Villar, Miguel Antonio, B; Camazón Herreras, Salvador, B; Caso Crespo, Antonio, B; Delgado de la Riva, Laurentino, B; Eguía Ilarri, Ana María, B; Fariñas Herrero, Gloria, B; García Jiménez, Cipriano, B; Herrero Rodríguez, María del Carmen, B; Juan Fernández, Pablo, B; Maestro González, Pedro, B; Martín Tejero, Dionisio, B; Mateo Sánchez, Pedro, B; Miguelañez Gómez, Moisés, B; Minguela García, Adolfo, B; Morán Miguelez, Lorenzo, B; Núñez Alarcia, Adolfo, B; Rodríguez Ruiz, Pedro, B; Ruiz Hermoso, José, B; Sánche Corporales, Faustino, B; Zurro Altable, José, B; Borge Alvarez, Elías, B-T; Fraile Martínez, Teodoro, B-T; González Moro, Cándido, B-T; Cea Parrado, Manuel, D.

¡ATENCION A SU PAGA EXTRAORDINARIA!

NO SE LA GASTE TODA, AMIGO NUESTRO

Reserve veinte pesetas de nada y adquiera en el primer quiosco el extra veraniego de

«7 FECHAS»

¡Qué calor, amigos...! El modo de refrescarse es embebiéndose en la lectura de nuestras 132 páginas.

Una ducha de diversión, entretenimiento, alegría, curiosidad y conocimiento de cosas importantes, extrañas o curiosas.

Mucha risa, mucho optimismo y grandes oportunidades de "romperse" agradablemente la cabeza resolviendo enigmas, crucigramas, damerogramas y pasatiempos.

Y luego los chistes, ¡por centenares! Fruto del lápiz de nuestros mejores dibujantes y del de los más categorizados del extranjero.

META EN SU MALETA DE VERANEANTE EL NUMERO EXTRA VERANIEGO DE

«7 FECHAS»

Con esta baraja de reportajes:

— "EL LUTE, UN QUINQUI INSTALADO EN LA LEYENDA". Hace un año logró escapar del penal del Puerto de Santa María. Su primer delito conocido fue un robo de gallinas, el 2 de mayo de 1962, en Badajoz.

— "HISTORIA DE LA AVIACION MILITAR ESPAÑOLA".—Un relato lleno de interés que abarca desde la primera patrulla aérea a la fundación del Ejército del Aire. Del aeroplano al avión, pasando por la guerra de Marruecos y la gloriosa hazaña del "Plus Ultra". Luego, las actuaciones heroicas en la Guerra de Liberación.

— "OTRO AÑO, OTRO VERANO, OTRA LADY EUROPA".—Rocío Jurado, la bellísima, fue la primera "Lady España". Luego hemos tenido dos "Ladys Europa": Teresa Gimpera y Emma Cohen. María Callas e Ira de Fürstenberg fueron, en cambio, las más discutidas.

— "EL OESTE SIN TRAMPA NI CARTON". — Entérese de quiénes fueron de verdad Juanita Calamidad y el famoso "sheriff" de Abylene.

— "EL MUSEO PERSONAL DE MARINO AMAYA".—Contemple en este reportaje la trayectoria del escultor: desde la gracia infantil a las concepciones abstractas.

— "TOMAR LAS AGUAS..."—España, país extraordinariamente rico en manantiales con propiedades curativas. La hidrología médica, una solución ideal para los espíritus angustiados y los cuerpos enfermos. Y además, algo divertido, literario y sentimental.

— "DEL BLANCO AL NEGRO".—Por qué las damas han pasado de la blancura de los polvos de arroz al bronceado de las playas. La influencia maravillosa del sol del turismo y las bellezas que hace lucir.

— "EL BARCO EN LA MONTAÑA".—Del mar de Castilla al Lago de Ibon. Espejo de agua en la sierra madrileña. Nuevas rutas para el veraneo español.

TODO ESTO Y MUCHAS COSAS MAS EN EL EXTRA DE VERANO DE

«7 FECHAS»

Está a la venta en todos los quioscos de España
¡Y solo cuesta veinte pesetas el ejemplar!

Antonio Rabanillo Herrero

PROFESOR DE MUSICA

Comuníquese URGENTEMENTE con CARRION de VITORIA para evitar perjuicios de demanda judicial y gubernativa

CARRION - Teléfono 230749 - VITORIA

XIV FESTIVAL ESPAÑOL DE LA CANCION

R. E. M. BENIDORM

HOY, LUNES, a las once de la noche

FINALISIMA

Interpretación de las diez canciones finalistas

y

Fallo del jurado y proclamación de triunfadores

Presentadora: CONCHITA VELASCO

Gran Orquesta y Coros de la R. E. M., dirigida por ALFREDO DOMENECH

Grandioso Fin de Fiesta

Ganador del Festival de la Canción de México y

RITA PAVONE

DESDE BENIDORM LLAMADA A LA JUVENTUD DE LAS HERMANDADES DE DONANTES DE SANGRE

La REM, haciéndose eco de la gran labor de solidaridad y civismo que realizan las Hermandades de Donantes de Sangre de la Seguridad Social, se honra contribuyendo a la divulgación de tan magnífica obra, con una especial llamada a la juventud.

ANUNCIOS ECONOMICOS

CADA PALABRA, 0,60 PESETAS. - MINIMO, DIEZ PALABRAS

CASAS

SE VENDE sotabanco económico. Avenida General Franco, 15. Teléfono 228862.

VARIOS

CORCUERA, S. A. Plaza Tenerías, 1. Teléfono 227237. Especialidades para madera, metales, cerámica y construcción.

LA COOPERATIVA de Cultivadores de Remolacha de Castilla la Vieja (antes Sindicato Remolachero), ofrece a sus asociados en las mejores condiciones de calidad y precio toda clase de abonos nitrogenados, fosfatos y potasas. Almacenes en Valladolid, Medina del Campo, Peñafiel, Quintanilla de Onésimo, Olmedo, Valdestillas, Medina de Rioseco, Tordesillas, Mojados y Pollos. Entidad colaboradora del Ministerio de Agricultura y del Servicio Nacional de Cereales.

DKW furgón. Portes rápidos y económicos. Teléfono 124526.

SOLUCION AL CRUCIGRAMA

HORIZONTALES. — 1: Trozo. 2: Ara. 3: Asesa. 4: Ag. No. 5: Mira. Faca. 6: Poro. Tl. Ara. 7: Iré. Minasen. 8: Tapón. 9: Lis. 10: C. 11: Plomo.

VERTICALES.—1: Pi. 2: Mora. 3: Aire. 4: Agro. 5: Ras. Mal. 6: Oreo. Típico. 7: Zas. Finos. 8: Ana. An. 9: Ocas. 10: Area. 11: An.

SOLUCION AL JEROGLIFICO

BARRENOS

REMOLACHEROS: Las mejores semillas de plena garantía y calidad las encontraréis en la Cooperativa de Cultivadores de Remolacha de Castilla la Vieja. Patatas, alfalfa maíz. Oficinas centrales en Valladolid: General Mola, 8. Teléfonos 222248 y 221789

Estos anuncios se reciben en la Administración de LIBERTAD, Santamaría, 2, y en las agencias de publicidad.

OFERTAS DE TRABAJO

AGROPECUARIAS

PASTOR con ayudante para vivir en finca. Informes: Electrodoméstica Ruano, Labradores, 35. (Ref. 2.496).

CONSTRUCCION

ENCOFRADORES de primera. Oficina de Colocación. (Ref. 2.665 y 2.677).

HOSTELERIA

DEPENDIENTA de mostrador. Bar Bene. Avenida del Río Esgueva, 6. (Ref. 2.720).

BARMAN cafetería. Llamar teléfono 271400. (Referencia 2.718).

SEÑORA para limpieza. Cafetería Las Campanas, Santuario, 4. (Ref. 2.714).

BARMAN ambos sexos. Yuny Club. Manzana, 4. (Ref. 2.706).

MADERA

PEONES para lijado y barnizado de pisos. No hace falta práctica. Informes: Oficina de Colocación. (Ref. 2.600).

METAL

MECANICO electricista de automóviles. Felipe Gutiérz. Colmenares, 4 y 6. (Ref. 1.803).

SOLDADOR y tornero. Industrias Ríos. Trabajo, 21. (Ref. 2.707).

OFICIALES y ayudantes soldadores. Presentarse en calle Felipe II, 10, primero, oficina 3, de 6,30 a 8,30 tarde. (Ref. 2.697).

OFICINAS

AUXILIAR administrativo femenino con experiencia en gestoría. Informes: Oficina de Colocación. (Ref. 1.324).

ADMINISTRATIVO impuesto en seguros sociales, nóminas y mecanografía, para obra. Residencia en Valladolid. Escribir a O. H. C., S. A. Triana, 7. Madrid-16. (Referencia 2.701).

TRANSPORTES

CONDUCTOR furgoneta. Llamar teléfono 272477. (Ref. 2.718).

VARIOS

APRENDIZ primer año. Isaías Mozo. Catedral, 7. (Ref. 2.678).

ENCARGADO de zapatería. Informes: Teléfono 229259. (Ref. 2.655).

ANUNCIESE EN ESTA SECCION

LIBERTAD, para colaborar con la Oficina de Encuadramiento y Colocación, publica en esta sección las listas de ofertas y demandas de empleo.

SGCB2021

Crítica tv

Un vallisoletano en Estudio 1

Por fin hubo coche en el programa "Un, dos, tres..." Kiko Ledgard sabe mucho más de lo que uno se imagina y se "olvidó" de hablar de la puerta número tres, muy discretamente. Al fin y al cabo, el coche que se llevaron los jovencísimos concursantes era una especie de concesión del programa y, sobre todo, del autor y del presentador: Chicho Ibáñez Serrador y el propio Ledgard. Los "Cicutas", por su parte, continúan resultando los personajes-contraste más acertados que hemos visto en programa alguno de televisión. ¡Qué lejos quedan aquellas inefables intervenciones de Amestoy de "En equipo"! Dirán que el concurso tenía otro sentido, pero la idea, al fin y al cabo era la misma.

"Misión cumplida" era el título del programa "Stop" de Carlos Muñiz, que está en la noche de los lunes para decirnos que debemos ser buenos conductores. "Stop" nos parece un programa interesante, está inteligentemente realizado, muy a la "americana" y pensado para televisión. El rodaje en exteriores es perfecto, pero del texto se desprende un cierto matiz pedagógico más apto para un horario más de acuerdo con las posibilidades de audición de gente menuda. ¿Saben que nos recuerda a "Los caballeros del aire"? Pero esa no debía ser su primera intención.

El cine, en su ciclo "Cabalgando hacia el Oeste", nos ofreció una bella película, dirigida por Delmer Daves: "Cowboy", un filme de 1958 que abría definitivamente las puertas a todo lo que posteriormente se ha hecho en torno al mito del Oeste. La adaptación del ser humano al medio ambiente, la lucha por la supervivencia, la soledad, el miedo... Todo ello está perfectamente combinado en este filme, interpretado por Glenn Ford y Jack Lemon.

"Datos para un informe" constituye un buen reportaje vivo de la actualidad mundial. La cuestión de Pakistán y sus antiguos territorios orientales era de indudable interés, pero careció de la agilidad necesaria. "A toda plana", desgraciadamente, no ha vuelto a tener sustituto.

Adiós a "Ironside" y saludos a "Juego mortífero", serie detectivesca muy a tono con las preferencias de hoy día, que ofrece argumentos en forma de damero, muy útiles para una sobremesa, aun cuando el resultado final resulte un tanto decepcionante. Tres detectives son muchos para tan poco espacio. Excesivos contrastes en los personajes y una imaginación un tanto pobre. Dicen que para octubre esta serie habrá sido sustituida... Lo mismo que nos vuelven a colocar a "Ironside". Por lo menos, cuenta con bastantes simpatizantes.

Observarán que apenas dedicamos unas líneas a la programación de sobremesa y tarde. La verdad es que no existe nada, fuera de "Primera edición" y "Noticias"—con sus limitaciones—que merezca de verdad la pena. Ni los concursos—es insoportable la lección del profesor Criado de Val en "De la A a la Z"—y de los telefilmes más vale no hablar. Ni "El fantasma de la señora Muir", ni "Cowboy en Africa", tiene más que un interés relativo, incluso para el público al que están dirigidos. "Esa chica" es de lo peor que televisión nos puede ofrecer y "Embrujada" se pasó ya de fecha.

"Un genio anda suelto" es la película que el jueves se pasó en "Sesión de noche". Nada importante. Para pasar sencillamente el rato y con algún bostezo que otro, pensando en la madrugada del día siguiente para incorporarse al trabajo. "España siglo XX" sigue pareciéndonos un acierto. Y el viernes, en "Estudio 1", "Los milagros del desprecio", de Lope de Vega, obra en tono menor —dejemos la crítica para los críticos—para Televisión Española, pero divertida y correctamente interpretada, destacando la actuación del vallisoletano Pedro Valentín en el papel más largo que le hemos visto interpretar en la pequeña pantalla. Era el auténtico protagonista.

La segunda cadena cuenta con algunas cosas interesantes, como la serie "Ficciones", que últimamente ha puesto en escena la obra de H. Melville, "El campanario". En cuanto a programas musicales, "Jazz vivo" y "Rito y geografía del cante", son los mejores, sin duda alguna, y con un poco más de aderezo serían una buena cosa que aprovechar para la primera cadena, que no por ser la primera es la más importante, sino porque todavía quedan muchos aparatos repartidos por ahí sin UHF.

Y hablando de la segunda cadena. Adiós a la serie de Drácula en "Cineclub"—no pasaron "El baile de los vampiros", que estaba programada, a no ser que nos hayamos despistado—y ayer comenzó un ciclo de cine rumano con el filme "Relato sentimental", de Julián Mihú, interesante hombre e interesante película.

Ya veremos lo que ocurre de aquí en siete días.

RICARDO

TEATRO CARRION
HOY, a las 5, 7,45 y 10,45
¡ULTIMO DIA!
¡El duelo más espectacular del "WESTERN" mundial!
Vende la pistola y cómprate la tumba
Color, por George Hilton y Erika Blanc
(Mayores de 18 años)

CINEMA ROXY
(Fabulosa temporada TODD-AO a precios reducidos)
HOY, a las 4,45, 7,45 y 10,45
Vuelve la inolvidable
La leyenda de la ciudad sin nombre
70 mm. - Color
por Lee Marvin, Jean Seberg y Clint Eastwood
(Mayores de 18 años)

Moderno Cine LAFUENTE
HOY, desde las 4,30
¡Ultimo día!
LA GATITA Y EL BUHO
Color, por Barbra Streisand
— y —
ADIVINA QUIEN VIENE ESTA NOCHE
Color, por Spencer Tracy y Sidney Poitier
(Mayores de 18 años)

Nuevo Cine GOYA
HOY, desde las 4,30
FIERAS HUMANAS
por Paolo Copacabana y Mario Petraguia, y
SINGAPUR, HORA CERO
Color, por Stanley Kent y Anabella Incontrera
(Mayores de 18 años)

CINE REX
HOY, desde las 4,30
¡Ultimo día!
NEGRESCO
Color, por Ira de Furstenberg
— y —
UN LUGAR LLAMADO GLORY
Color, por Lex Barker
(Mayores de 18 años)

ESTA ES..
la película que maravillará a todos los niños y entusiasmará a los mayores
NAMU...
La ballena salvaje
Color, por John Anderson y Lee Meriwether
MAÑANA ESTRENO **CARRION**
(Autorizada a todos los públicos)

CALDERON
CICLO CINE DE TERROR
A las 5, 7,45 y 10,45
¡ULTIMO DIA!
¡La mas escalofriante aparición del vampiro maldito!
El poder de la sangre de Drácula
Technicolor, por Christopher Lee y Linda Hayden
(Mayores de 18 años)

LOPE DE VEGA
Teléfono 222559
A las 5, 7,45 y 10,45
¡¡B. B., más mujer que nunca, en una aventura ¡¡sólo para hombres!!
EL BULEVAR DEL RON
Eastmancolor
con Brigitte Bardot y Lino Ventura
(Mayores de 18 años)
Localidades anticipadas

AVENIDA
A las 5, 7,45 y 10,45
¡ULTIMO DIA!
¡¡Tremenda acción en una misión de muerte!!
Los que saben morir
Color, por Brian Keith e Ian Hendry
(Mayores de 18 años)

CAPITOL
Desde las 4,30, continua
¡ULTIMO DIA!
COMO ME HICE AGENTE de la C. I. A.
Color De Luxe
por ROSALIND RUSSELL
— Y —
EL CIRCO
por CHARLES CHAPLIN
(Toleradas menores)

CERVANTES
Desde las 4,30 - ¡Ultimo día!
JEAN-PAUL BELMONDO
— en —
Gracias y desgracias de un casado del año 2
TODD-AO 70 mm., y
La viuda soltera
Color, por Silva Koscina
(TOLERADAS)

EMBAJADORES
Desde las 4,30
¡Gran programa doble!
HIBERNATUS
(El abuelo congelado)
Color, por Louis de Funes, y
TRES DOLARES DE PLOMO
Color, por Fred Beir y Evi Marandis
(Toleradas)

EL CINE

DEL TERROR Y OTRAS FANTASIAS

A partir del último día de junio, de una forma anárquica se suceden los estrenos en nuestra ciudad, estrenos que tratan de mantener el menor tiempo posible en cartel la larga sucesión de títulos intrascendentes propios de todo verano, con prisa porque todo pase, en espera quizá de esa gran temporada que dará comienzo a la par que la teatral, allá cuando suenen timbales y clarines anunciando las fiestas de septiembre.

Y entre todo lo que nos están ofreciendo durante estas semanas las pantallas locales, únicamente cabe destacar ese ciclo de terror que se exhibe en Calderón, del cual se han proyectado dos películas hasta el momento, las cuales, sin constituir nada extraordinario dentro del género, sí forman parte del amplio, extensísimo ramillete de historias para dormir menos, o al menos, más intranquilamente que lo que nos deja este calor que padecemos.

Títulos como "Vende la pistola y cómprate la tumba", ya dicen, por sí solos, lo que de sí pueden dar esas narraciones, que firman oscuros, desconocidos nombres, algunos de ellos seudónimos con los que cubrir cualquier declarada personalidad cinematográfica. Todo un extraño mundo cinematográfico del que, solamente muy de vez en cuando, se salvan algunas cosas, como ese "Bulevar del Ron", estrenado este último fin de semana en Lope de Vega y que sin decirnos nada nuevo, nos ofrece un variado repertorio de imágenes con intervención de personajes tales como Brigitte Bardot, Lino Ventura y La Polaca. Historias bélicas en tono menor, como "Los que saben morir", para aficionados al cine sin más exigencias que las de pasar un rato lo mejor posible.

De ahí que, impensadamente, recorramos las salas de reestreno, buscando algo que nos permita de verdad encontrarnos con un filme interesante. Y así, en Lafuente nos encontramos con "Adivina quién viene esta noche a cenar", con Spencer Tracy y Katherine Hepburn, o en Roxy, "La leyenda de la ciudad sin nombre", y ya no nos parece tan malo el cine de verano.

R.

MASÓ y su tercera película

Pedro Masó ha iniciado el rodaje de su tercera película como director. Se titula «Experiencias prematrimoniales». Con Masó, que es el autor del argumento, ha escrito el guión Antonio Vich, colaborando en los diálogos, Martín Descalzo y Víctor Ruiz Iriarte. Los protagonistas centrales de la película son los italianos Ornella Mutti y Alessio Orando —novios en la vida particular—, junto a un buen plantel de figuras españolas encabezadas por Alberto Closas, Julia Gutiérrez Caba, Mabel Karr, Ismael Merlo.

LA PELICULA

—He trabajado mucho esta historia, mucho. Cuando debutaba como director con «Las ibéricas», ya estaba escribiendo el guión de ésta. Es un tema importante, creo que general —no particularmente español— y de gran vigencia.

—Tratado en clave de comedia cómica.

—No, no. Es una comedia dramática.

Ornella Mutti protagonista de «Experiencias prematrimoniales», de Pedro Masó.

—Cuenta.

—Bueno, no es fácil sintetizar. Es la historia de dos jóvenes universitarios madrileños. Son novios. Ella está convencida de que, antes de casarse, las «experiencias prematrimoniales» son muy convenientes. Convence al chico que, en principio se muestra reacio. La reacción de los padres de los jóvenes son de absoluto desconcierto; no pueden entenderlo. La experiencia prematrimonial resulta un enorme fracaso porque la chica descubrirá en el hombre al que se ha entregado un ser egoísta y vulgar, que se limita a satisfacer sus apetencias físicas. Ella renuncia a continuar aun a sabiendas de que deberá enfrentarse después a una sociedad hostil. No es axactamente la historia de la película. Pero de alguna manera tenía que contárteio. Lo que sí te puedo decir es que me entusiasma. He escrito cinco guiones íntegros antes de empezar a rodar. Creo que puede quedar una buena película.

En principio Masó iba a contar con Marisol como protagonista. No ha sido así. Ella es Ornella Mutti, una romana de diecisiete años, con cinco películas en su haber. La conocimos en San Sebastián hace tres años, cuando acababa de debutar. Allí llegó de la mano de Alessio Orando, su compañero de ahora y de todos estos meses. Juntos se iniciaron, y juntos siguen por el camino de la vida y por el camino del cine. Han trabajado juntos en tres películas. A Ornella Mutti el público español sólo la conoce por «La casa de las palomas», de la que era protagonista principal en unión de Glenn Lee y Lucía Bosé. La película de Guerín —que a mí personalmente, no me entusiasma, no me gusta nada, vaya— ha resultado un éxito comercial franco y su joven «heroína», ha conseguido una cierta popularidad española.

—Creo que en el cine hay que ir con seguridad, sin prisas. A mí me ha ayudado mucho, porque me ha dado seguridad en mi misma y me ha quitado timidez. Me gustaría ser una actriz, pero sé que hay que ir paso a paso, para no resbalar.

MASO

Su nombre está directamente emparentado con el de un cine español popular que hizo poner el cartelito de «no hay billetes» en los cines de la Gran Vía. Algo sorprendente y estimulante. Era su época dorada como productor y guionista. Masó tiene nervio, intuición y honradez. No creo que nunca haya pretendido engañar a la industria ni al espectador. Ahora, incluso como director, hace el cine en que cree y lo hace con absoluta entrega. Sus dos primeras experiencias tras la cámara son válidas, con lo que no pretendo decir que sean absolutamente válidas. No, encierran errores y faltas de planteamiento; pero, sobre todo, una gran intuición —repito— para contar las historias y un lenguaje moderno. Masó debe seguir adelante.

JUAN JOSE PORTO
(PYRESA)

Dos turnos de veinte días

Campo Internacional de Trabajo en Urueña

Por primera vez en nuestra provincia, la Delegación de la Juventud, con la colaboración de la Diputación Provincial, ha organizado dos turnos de trabajo, de veinte días de duración cada uno, en la localidad de Urueña.

A este primer turno han acudido jóvenes de ambos sexos de Holanda, Francia, Alemania, Palestina y Sevilla, albergándose en un viejo "caserón" del siglo XVIII, de este bello pueblo, cargado de historia y arte, que se asoma en una proa del páramo castellano a las anchas llanuras de Tierra de Campos.

La finalidad de este Campo de Trabajo es la de contribuir a la restauración del castillo y la muralla de Urueña, recuperando los materiales de derribo, para su posterior utilización en la reconstrucción de los muros. El trabajo es duro y el sol ardiente de Castilla se deja sentir sobre los hombros de estos chicos y chicas, que con entusiasmo soportan las incomodidades de la jornada. Ya llevan seis días y su ánimo no ha decaído, cumpliendo con entereza su propósito de ser útiles en su labor, ofrecida por estos jóvenes extranjeros y nacionales a España, en las personas de sus más altas jerarquías nacionales y provinciales. Su Alteza Real el Príncipe Juan Carlos ha correspondido inmediatamente a su gesto, enviándoles un cariñoso telegrama, en el que les expresa su deseo de una feliz estancia en nuestras tierras.

Su trabajo comienza a las ocho de la mañana, para terminar a las doce y media del mediodía. Tras el aseo y la comida, sigue la jornada, completándose con charlas y coloquios, competiciones deportivas (ping-pong, tiro neumático, tiro con arco, etc.), excursiones y marchas. También cada grupo se ha comprometido a dar a conocer a su país, y en este sentido expondrán por turno, ante sus compañeros y el pueblo de Urueña, sus conocimientos y sus festejos típicos.

El pasado día 14 de junio, "Día de Francia", los muchachos y muchachas franceses fueron los anfitriones. Hicieron la comida para todos (francesa, por supuesto) y organizaron la fiesta correspondiente, anunciada con cohetes.

Dirige este primer turno, cuya clausura tendrá lugar el día 30 de julio, don Jacinto Sáez García, con la colaboración de otro dirigente.

El segundo turno dará comienzo el día 1 de agosto próximo, hasta el 20 del mismo mes.

Cinema COCA
Desde las 4,30
¡¡ULTIMO DIA!!
VARIETES
TODD-AO 70 mm.
Technicolor
Sara Montiel y Vicente Parra
— Y —
Ha desaparecido un hombre
Scope - Color
Jean - Louis Trintignant
(Mayores de 18 años)

ZORRILLA CINE SALA ESPECIAL
A las 5, 7,45 y 10,45
¡ULTIMO DIA!
(Descanso a la mitad)
El eterno femenino... El despertar de la juventud a la vida y al amor
LABIOS ROJOS
(LABBRA ROSSE)
Versión íntegra italo-francesa, con subtítulos
con GIUSEPPE BENNATI, GABRIELLE FERZETTI y JEANNE VALERIE
(Rigurosamente mayores 18 años)
Mañana, estreno:
"EL MINUTO DE LA VERDAD"
V.O. V.O. V.O. V.O.

PERGOLA DEL CAMPO GRANDE
HOY, LUNES, 17 — 7,30 tarde
MAÑANA, MARTES, 18 — 7,30 tarde
Conjunto **HARLEM**
DAKOTA'S SHOW
"JAIRO"
La sesión de esta noche será en homenaje al trabajador vallisoletano. Las invitaciones pueden retirarse gratuitamente en los respectivos Sindicatos.
Organiza: AYUNTAMIENTO DE VALLADOLID

SANCIONES A DOS INDUSTRIALES SALMANTINOS

SALAMANCA, 17. (PYRESA).—Dos sanciones de 100.000 pesetas cada una han sido impuestas a dos industriales salmantinos por el Servicio de Inspección de la Disciplina del Mercado.

Una de estas multas, la de "Helados y Productos Lácteos S. A.", ha sido impuesta por irregularidades en materia de mantequillas. La otra sanción impuesta a don Albito Martín García, ha sido motivada por vender carne a precios excesivos.

Cuatro horas para sacarle de la máquina

NUEVA YORK, 17. (PYRESA).—El niño Bob Rowlands, de nueve años de edad, de Salt Lake City, no se resignaba a la idea de perder los 15 centavos que había depositado en una máquina automática expendedora de bebidas. La máquina en cuestión se había tragado el dinero y no le había dado a cambio la bebida pedida, por lo que Bob metió el brazo por la ranura y se quedó atascado por el codo. Los equipos del servicio de mantenimiento, técnicos de la máquina y miembros del Parque de Bomberos tardaron cuatro horas en rescatar a Bob de las garras de la automatización.

ANÚNCIESE EN ESTE DIARIO

50 HORAS con un "127"

637 KILOMETROS POR CUATRO PROVINCIAS

El pasado lunes habíamos prometido hablar del Seat 127, del que utilizamos para seguir el III Rallye Covatra, gracias a la gentileza de la Filial VI de Seat, y realizar la información correspondiente a esta prueba deportiva, organizada por la Escudería Llanta bajo el patrocinio de la Cooperativa Vallisoletana de Transportes y puntuable para el Campeonato de Castilla de Rallyes.

El vehículo Seat 127 que nos fue entregado, de color rojo, matrícula VA.-4.014-A, marcaba 74 kilómetros, aunque se nos informó que había ya recorrido unos 5.500, con lo que el rodaje podía darse como superado. El depósito de gasolina estaba a tope y el vehículo en perfectas condiciones, estando equipado con cinturones de seguridad de bandolera y cadera.

A las diez y media de la mañana del sábado, día 8, salimos de la Filial, situada en la carretera de Madrid e iniciamos una jornada no excesivamente dura de puesta en contacto con el modelo, a fin de hacernos correctamente a él, mediante un recorrido urbano que cubrió unos treinta kilómetros, en el que el modelo se manifestó como muy manejable y económico en el uso de las marchas, subiendo de revoluciones rápidamente en tercera y saliendo siempre airoso de las complicaciones del tráfico. Unicamente, a la hora de aparcar, en un hueco bastante justo, se mostró un poco remiso con la dirección, problema que se plantea en la totalidad de los vehículos de tracción delantera. Por lo demás, la dirección, circulando, es suave y precisa, colaborando en ello el volante de pequeño diámetro con el que va equipado.

Pasadas las doce y media de la noche, tras haber salido todos los participantes del Rallye, iniciamos el camino, que finalizaría a las tres menos cuarto del domingo, de forma casi ininterrumpida para, durante la tarde de dicho día y hasta las once de la noche, seguir con otros recorridos urbanos, totalizando la cifra de 637 kilómetros.

La ruta seguida para ir realizando información del Rallye fue la siguiente: Valladolid, Venta de Baños, Baltanás, Valdecañas de Cerrato, Baltanás, Tórtoles de Esgueva, Villa de Esgueva, Olmedilla de Roa, Villalba de Duero, Aranda de Duero, Peñaranda, Huerta del Rey, Hacinas, Salas de los Infantes, Barbadillo del Pez, Monterrubio de la Demanda, Pantano de Mansilla, Viniegra de Abajo, Viniegra de Arriba, Cruce de las Viniegras, Brieva, Cruce de las Viniegras, Embalse de Mansilla, Puerto del Collado, Barbadillo del Pez, Salas de los Infantes, Hortiguela, Covarrubias, Lerma, Villahoz, Quintana del Puente, Venta de Baños y Valladolid.

De esos 637 kilómetros, unos ciento veinte discurrieron por carreteras nacionales y el resto por carreteras provinciales, comarcales y locales, con pavimento muy irregular y tramos de tierra de hasta trece kilómetros de longitud.

Unicamente hemos obtenido el promedio de velocidad del regreso, directo hasta Valladolid desde el cruce de las Viniegras, a 217 kilómetros de distancia, en la provincia de Logroño y que corresponde al paso por las localidades anteriormente citadas, tras salir de Brieva. Esos 217 kilómetros los realizamos en tres horas menos cuarto, lo que da una media de 88,163 kilómetros por hora, teniendo en cuenta el intenso tráfico de los últimos sesenta y un kilómetros en la carretera Burgos-Portugal, aun cuando fue en este tramo donde obtuvimos las velocidades máximas del vehículo, sin bajar nunca de 100 kilómetros a la hora y superando los 140, según referencia del velocímetro.

La caída negativa de las ruedas traseras, en un vehículo de estas características, permite una conducción deportiva que no suele darse en ningún modelo de serie, tomando curvas a altas velocidades sin que en ningún momento sufriese la estabilidad, con un perfecto agarre al trazado iniciado con el volante. Un correcto manejo de la caja de cambios, permite el casi olvido del sistema de frenos, que fue utilizado en pocísimas ocasiones y siempre respondiendo perfectamente.

En la mayoría del recorrido por la provincia de Burgos y Logroño, se manejaron casi constantemente la segunda y tercera velocidades, admitiendo con la primera un tope de revoluciones que permitía llegar hasta los setenta y cinco kilómetros por hora. Sin embargo, el paso a tercera velocidad traía inmediatamente un descenso de revoluciones y pérdida de eficacia en la marca, que obligaba a un manejo ininterrumpido, dado el sinuoso trazado de las carreteras a seguir. Se apreció igualmente un ligero endurecimiento de las marchas, aun cuando la reducción se puede efectuar rapidísimamente. La posición de los pedales inpide la práctica del punta-tacón, por estar demasiado retrasado el pedal del freno, obligando a levantar excesivamente el pie derecho para alcanzarle.

En consumo fue el «127» muy avaro, ya que sobre los 637 kilómetros recorridos —unos ochenta por zona urbana—, fueron consumidos 52 litros, lo que da un promedio de 8,1 litros a los 100 kilómetros, verdaderamente reducido dadas las condiciones del recorrido, la utilización de marchas cortas a tope y, en los momentos adecuados, la superación de los ciento diez kilómetros por hora, mantenidos casi constantemente.

La visibilidad es excelente, aun cuando cuenta con unos puntos muertos en los laterales delanteros que se pueden corregir ligeramente adelantando el puesto de conducción, con pérdida de cierto reposo en brazos y piernas. Muy regular, sin embargo, la visibilidad posterior en maniobras de aparcamiento, debido a la altura de la luneta trasera.

La comodidad es otro de los factores a enjuiciar. El «127» que se nos mostró como un vehículo fuera de serie dentro de su categoría, en las condiciones que lo utilizamos especialmente, se manifiesta un tanto austero en las dos plazas delanteras, ya que los asientos no cubren los muslos de los ocupantes y el respaldo queda demasiado bajo, lo que se traduce en un agotamiento rápido en viajes largos. El skai, además, contribuye a crear un clima de poco confort y la austeridad del tablero de instrumentos también se hace patente, pues consideramos que un vehículo como éste debería disponer de cuentarrevoluciones y gráficos de presión de aceite y temperatura de agua, en vez de simples testigos luminosos. Muy eficaz el limpiaparabrisas. El vehículo ocupado disponía de antirrobo incorporado a la columna de dirección.

CONCLUSIONES:

A FAVOR:
Habitabilidad excepcional.
Estabilidad perfecta.
Motor suficiente.
Consumo mínimo.
Frenos eficaces.
Amplio maletero.

EN CONTRA:
Asientos duros y pequeños.
Tablero pobre.
Insonorización no demasiado perfecta.

En resumen, podemos considerar al Seat 127 como un vehículo ideal, a falta de algunas mejoras que posiblemente se lleven a cabo en otras versiones que parecen preverse para antes de que finalice este año. Una tercera puerta sería la solución a la parte posterior, asientos de paño de mayor tamaño los delanteros, cuentarrevoluciones y... pare usted de contar. Claro que también se dice algo sobre una versión «rallye».

RICARDO

Marcha airosa y consumo avaro

¡¡¡CUIDADO!!!

El verano es alegría, ilusión, esperanza. ¿Por qué convertirlo en tristeza, abatimiento y desesperación? Y muchas veces, aunque haya quienes se empeñen en dudarlo, sólo depende de nosotros mismos el que así sea. Cuando tomamos el volante y salimos a la carretera, bien para iniciar las vacaciones, bien durante ellas, un especial optimismo inunda nuestro espíritu, nos rebosa del corazón. Se "pisa" un poco más de la cuenta, se "sortea" una señal de tráfico, se hace una "gracia" en cualquier adelantamiento —no falta, incluso, el que distingue entre una "pasada a la italiana" y una "pasada a la española", por no aburrir con una absurda retahíla de posibilidades "nacionales"—, y se ha encontrado la muerte de una o varias personas, la ruina de una familia, el incremento de las quizá más trágicas estadísticas de cuantas podemos elaborar.

Según datos de la Jefatura Central de Tráfico, el número de muertos por accidentes de circulación fue de 4.247 en 1971, aparte de registrarse 27.487 heridos graves y 59.967 heridos leves. Y no se trata de algo excepcional, sino de la continuación ininterrumpida de una línea peligrosa de sucesos que constituyen una de las peores y más dolorosas lacras que sufre la humanidad de nuestro tiempo. En el quinquenio 1967-1971 se produjeron en España 13.060 accidentes mortales de este tipo, entre los 135.856 percances con víctimas anotados.

¿Acaso son auténticamente inevitables? Resulta muy triste tener que reconocer que no es así, que muchos de ellos, incluso la inmensa mayoría no tuvieron razón de ser. El año pasado se ocasionaron 24.935 accidentes de carretera y 18.798 en zona urbana, debido a diversas infracciones del Código de la Circulación; pensemos que el total de los que tuvieron víctimas fue de 29.072 y de ellos 2.851 mortales para una o varias personas. La causa que continúa en este control es la debida a otras circunstancias psicológicas de los conductores, con 4.151 en carretera y 6.332 en zona urbana, y después el estado del vehículo, con cifras respectivas de 1.382 y 424.

Por si fuese poco, mientras aumenta el número absoluto de accidentes —lógico o al menos proporcional al mayor porcentaje de vehículos—, disminuye el de ellos con víctimas y el de accidentes mortales. En cambio, las infracciones al Código de la Circulación —como hemos visto, el origen prioritario de los percances— ascienden de manera verdaderamente alarmante por elevados. En carretera han pasado del 84,23 por 100 en 1970 al 85,76 en 1971 y en lugares urbanos del 64,54 al 64,58.

Un grupo de cuarenta cirujanos franceses afirmaba hace poco que "la situación se está haciendo intolerable". Estamos absolutamente de acuerdo. Conducir no es una exhibición más o menos acrobático-artística de cualquier presunto Nuvolari, sino que, al paso del tiempo, con arreglo a la realidad actual del tráfico, se ha convertido en un verdadero acto social, en una profunda responsabilidad comunitaria, en un quehacer individual, sí, pero de indiscutible proyección colectiva. Salgamos a la carretera, ahora también, en el verano, con alegría, ilusión y esperanza. Pero, sobre todo, con prudencia. Cumplamos el Código a rajatabla, por bien de todos y por nuestro propio bien. ¡¡¡Cuidado!!!

(PYRESA) *GAYTAN*

SEAT: ASISTENCIA EN VACACIONES

Con el comienzo de las vacaciones estivales, Seat ha potenciado de forma muy sensible su Servicio de Asistencia en Carretera, que en forma gratuita y a lo largo de todo el año prestan coches-taller de la marca. En el verano, y como consecuencia del gran aumento de tráfico en todas las carreteras del país, aparte de ir los coches más cargados de lo habitual con toda la familia y su equipaje, se suele necesitar con mayor frecuencia un eficaz Servicio de Asistencia.

Seat dispone de una flota de casi 300 coches-taller, aparte de las grúas de los Talleres Oficiales, que recorren las carreteras españolas prestando ayuda a todos los automovilistas que la necesiten, tanto si su coche es Seat como si es de otra marca o extranjero. Incluso se han dado casos de asistencia a motoristas y ciclistas que habían sufrido ataques de insolación. El instrumental que llevan los coches de asistencia es muy completo, contando con un botiquín médico de primeros auxilios, para casos como el citado.

El número de asistencias prestadas durante 1971 fue de casi 22.800, y la distancia recorrida por todos los coches afectos al Servicio de Asistencia Seat en carretera superó el millón de kilómetros. Por otro lado, dada la gran extensión de la Red de Talleres Oficiales Seat, cualquier coche que lo necesite y sobre cualquier carretera española, siempre estará a pocos kilómetros de un punto de asistencia Seat, fijo o móvil.

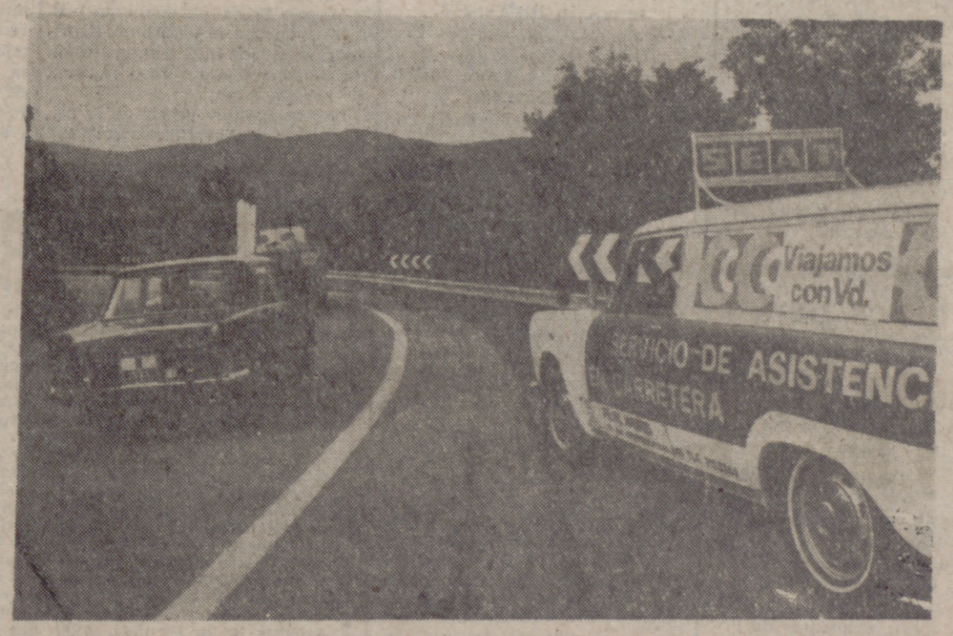

torino torino torino torino torino torino torino

FLORIDA, 9
Teléfono 23 41 07
VALLADOLID

DURO REVES DE ANGEL NIETO EN BRNO

Se vio obligado a abandonar a tres kilómetros del final en 125 c. c., cuando dominaba netamente la prueba

BRNO (Checoslovaquia). — (Del enviado especial de la agencia "Alfil", **Jaime Alguersuari**). — Angel Nieto ha sufrido un duro revés de cara a sus aspiraciones para obtener el Campeonato del Mundo de la categoría de 125 c. c.

A sólo tres kilómetros del final de la carrera, el corredor de "Derbi" sufrió una avería en su máquina que le impidió vencer en una carrera que tenía ya prácticamente ganada.

Cuando el sábado quedaron solucionados unos pequeños problemas que surgieron en el motor de la máquina de Nieto, éste quedó en disposición de pensar tan solo en su triunfo. Así, en la mañana de ayer tomó la salida de la carrera de 125 c. c. con un solo objetivo: distanciarse de sus rivales y vencer.

A las diez en punto de la mañana tomaron la salida una treintena de corredores, y desde el primer momento el español se colocó en cabeza. Esta carrera es la más larga del Campeonato del Mundo, ya que los catorce kilómetros del circuito de Brno se deben cubrir ocho veces, lo que totaliza 122 kilómetros a recorrer.

Nieto se colocó en cabeza, seguido en las primeras vueltas por los dos rivales más serios que tiene en esta pugna para obtener el Campeonato del Mundo: Jansen y Mortimer. A mitad de carrera, Mortimer quedó descolgado, mientras Nieto y Jansen sostenían un breve codo a codo, hasta que el español decidió poner tierra por medio, consiguiéndolo y con una ventaja de siete segundos sobre su inmediato seguidor. Así se mantuvieron las cosas vuelta tras vuelta, con un Jansen incapaz de alcanzar a Nieto, mientras este, con temple envidiable, mandaba la carrera a su antojo.

En la penúltima vuelta todo parecía decidido. Nieto pasó por meta y tras él un Jansen resignado a su segundo lugar, muy lejos ambos de Mortimer, en tercera plaza, sin ninguna posibilidad de darles alcance.

Verdaderamente, cuando vimos a Nieto pasar en primer lugar en esta última vuelta, todos los espectadores creíamos en una victoria del español, la cual hubiera supuesto una gran tranquilidad en este último "sprint" al que las circunstancias le han obligado.

Pero en el último giro, cuando esperábamos ver aparecer la compenetrada figura de Nieto-"Derby" cuál no sería nuestra sorpresa al ver a Jansen con su "Maico" recibir triunfal el banderazo de vencedor. Decepción y tristeza en los pocos españoles presentes. Nieto había roto el motor de su máquina a sólo tres kilómetros de la llegada.

Sin duda, la larga duración de la carrera ha sido la culpable de este paso atrás en las aspiraciones de nuestro campeon.

Nieto nos ha confesado que no esperaba esta situación y que se siente decepcionado, ya que ahora ve muy difícil la consecución del título mundial, pero que aun así intentará obtenerlo por todos los medios deportivos a su alcance, esperando que la suerte no le abandone de nuevo.

AGOSTINI CAE EN 350 c. c. Y VENCE SAARIENN

El finlandés Saarienn ha dado la gran sorpresa al vencer de manera rotunda en la carrera de 350 centímetros cúbicos, en la que competía enfrentado al potente equipo "M W", compuesto por Agostini y Read. Durante gran parte de la carrera, estos tres hombres han marchado con un metro de distancia entre sí, hasta que Agostini tuvo un error de pilotaje —se habla incluso de un pinchazo— y sufrió una salida de pista, contusionándose una mano y haciéndose leves rasguños.

A partir de entonces, Read y Saarienn mantuvieron un duelo que deleitó a los espectadores hasta que el motor de Read sufrió un balón y el finlandés aprovechó para escapar y vencer limpiamente.

Read, por su parte, continuó teniendo cada vez más problemas con su máquina, hasta que optó por la retirada. El segundo lugar lo obtuvo el italiano Pasolini, sobre "Aermacchi", y el tercero, el alemán Braun, con "Yamaha".

NUEVA VICTORIA DE SAARIENN EN 250 c. c.

El finlandés volvió a sorprender a todos con una magnífica carrera, en la cual tan sólo fue molestado en las primeras vueltas por el italiano Renzo Pasolini, pero una vez decidido el duelo entre ambos a favor de Saarienn, éste marchó en solitario en cabeza, hasta ganar la carrera con gran diferencia. En segundo lugar entró el citado Pasolini, y el tercero, Phil Read.

Mucho público y un calor sofocante, que ha hecho aún más difícil la conducción a los pilotos. Debe lamentarse el accidente sufrido por el francés Eric Offenstadt, quien sufrió una caída, aunque su estado no inspira inquietud.

ACCIDENTE MORTAL DE H. CUSNIG

BRNO (Checoslovaquia). (Alfil) El Gran Premio Motociclista que se ha celebrado en ésta se vio deslucido por el accidente registrado en la categoría sidecar, a consecuencia del cual el corredor alemán occidental H. Cusnig, con "BMW", perdió la vida, mientras que su "paquete", Heinz Luthringshauser, resultó con heridas graves, de las que es atendido en el hospital donde fue trasladado.

El accidente mortal ocurrió en la segunda de las ocho vueltas en que se disputaba la prueba.

RESULTADOS

BRNO (Checoslovaquia). (Alfil). Los resultados del Gran Premio Motociclista celebrado en esta ciudad, valedero para el Campeonato Mundial, han sido los siguientes:

Prueba de 125 c. c. (ocho vueltas, 111,5 kilómetros)

1.—Boerje Jansen, sueco, con "Maico", 47-24-6. Velocidad media: 141,300 kilómetros por hora.
2.—Charler Mortimer, inglés, con "Yamaha", 48-18-8.
3.—Kent Andersson, sueco, con "Yamaha", 48-23-7.
4.—Bert Bender, Alemania Occidental, con "Maico", 48-59-8.
5.—Dieter Braun, Alemania Occidental, con "Maico", 49-54-5

Prueba de 250 c. c. (nueve vueltas, 125,5 kilómetros)

1.—Jarno Saarienn, Finlandia, con "Yamaha", 48-42-3.
2.—Renzo Pasolini, Italia, con "Aermacchi HD", 4.-23-8.
3.—Phil Read, inglés, con "Yamaha", 49-36-6.

Prueba de 350 c. c. (once vueltas, 154,3 kilómetros)

1.—Jarno Saarienn, Finlandia, con "Yamaha", 57-56-2. Velocidad media: 154,300 kilómetros por hora.
2.—Renzo Pasolini, Italia, con "Aermacchi HD", 59-43-8.
3.—Dieter Braun, Alemania Occidental, con "Yamaha", en una hora, 21 segundos y tres décimas.

Prueba de 500 c. c. (trece vueltas, 181,200 kilómetros)

1.—Fiacomo Agostini, Italia, con "MV Augusta", 1-7-47-8.
2.—Jack Findlay, Australia, con "Java" 1-10-20-7.
3.—Kneubochler, Suiza, con "Yamaha", 1-10-50-3.

CLASIFICACIONES PARA EL CAMPEONATO DEL MUNDO

Tras la prueba de ayer, las clasificaciones para el Campeonato Mundial son éstas:

Categoría 125 c. c.

1.—Mortimer, inglés 99 puntos.
2.—Jansen, Suecia, 86.
3.—Andersson, Suecia, 61.
4.—Nieto, España, 60.

Categoría 250 c. c.

1.—Saarienn, Finlandia, 95 puntos.
2.—Pasolini, Italia, 38.
3.—Gould, Inglaterra, 87.
4.—Read, Inglaterra, 58.

Categoría 350 c. c.

1.—Agostini, Italia, 80 puntos.
2.—Saarienn, Finlandia, 75.
3.—Pasolini, Italia, 72.
4.—Braun, Alemania Occ., 48.

Categoría 500 c. c.

1.—Agostini, Italia, 135 puntos.

COCTEL DEPORTIVO

ATLETISMO

En el transcurso de competiciones nacionales celebradas en París han sido establecidos tres nuevos récords de Francia de atletismo: el de decathlon masculino, el de pentathlon femenino y el de lanzamiento de disco femenino.

Yves Leroy consiguió mejorar el récord de Francia de decathlon, que él mismo detentaba, logrando 7.835 puntos. Su antigua marca era de 7.658 puntos.

Marie-Christine Debourse mejoró, asimismo, su propia marca de pentathlon de 4.359 puntos, situándola en 4.376, y Nicole Pierotti la suya propia también de lanzamiento de disco, logrando 51,66 metros. Su antiguo record era de 50,88 metros.

NATACION

El nadador Alain Mosconi ha logrado un segundo récord de Francia, después del conseguido esta tarde de los 400 metros libres femeninos. Se trata del récord y título de campeón de Francia de los 100 metros mariposa masculinos.

Mosconi los dejó establecidos ahora en 59 segundos.

Por su parte, Josiane Castiau batió su propio récord de 100 metros femeninos mariposa, estableciéndolo en un minuto, ocho segundos y siete décimas.

* * *

Jean Paul Berjeaud batió el récord de Francia de los doscientos metros espalda en la tercera jornada de los campeonatos nacionales. Estableció la marca de dos minutos, diez segundos y cuatro décimas, obteniendo el título nacional.

La nadadora Silvye Le Noach logró una nueva marca para los doscientos metros espalda femeninos, estableciendola en dos minutos, veinticuatro segundos y cinco décimas, mientras que Claude Mandonnaud el tiempo de cuatro minutos y cincuenta y dos segundos para los cuatrocientos metros libres femeninos.

AUTOMOVILISMO

El piloto español Alex Soler Roig, de la escudería nacional CS, ha salido ileso de un accidente ocurrido durante las pruebas del campeonato de Alemania de automovilismo. Otro piloto, Fitzpatrick, hizo un trompo con su "Porsche", en un intento por adelantar, y se echó encima del coche de Soler Roig. Ambos coches salieron de la pista y quedaron destrozados, sin daño, por fortuna, para los pilotos.

Ganó la competición el alemás Stuick, con "Ford-Capri", el mismo coche que conducía Soler Roig. En segundo lugar se clasificó el australiano Gardner.

Alex Soler Roig correrá el domingo las Veinticuatro Horas de Francochamps.

BALONCESTO

Checoslovaquia venció a Grecia por 75 a 71 en partido de baloncesto correspondiente al campeonato europeo "junior". El primer tiempo finalizó con 37-23

* * *

Israel venció a Polonia por 72 puntos a 58 en partido de baloncesto correspondiente a la segunda jornada del campeonato europeo "junior". El primer tiempo finalizó con 34-21 a favor del equipo israelí.

* * *

Francia venció a Bulgaria por 76 puntos a 35 en partido de baloncesto correspondiente al grupo "B" del campeonato europeo "junior", que se celebra en Zadar (Yugoslavia". El primer tiempo finalizó 39-29 a favor de los franceses.

En otro partido del grupo "B", Yugoslavia ganó a Grecia por 91 a 56, tras terminar la primera parte con 41-27.

Italia, por su parte, derrotó a Checoslovaquia por 69 a 68.

FUTBOL

Kenya ha vencido a Sudán por dos goles a cero en el primero de los partidos correspondientes a su eliminatoria para el campeonato mundial de fútbol, celebardo en Nairobi. El primer tiempo finalizó con uno a cero. Daniel Anyanzqa y William Oum inarcaron los tantos kenyatas.

El partido de vuelta se disputará el próximo domingo en Khartum.

* * *

Finlandia y Rusia han empatado a un gol en partido de fútbol aficionado celebrado en Vassa (Finlandia). El primer tiempo finalizó con uno a cero a favor del conjunto soviético.

VOLEIBOL

En el torneo internacional preolímpico de voleibol que se celebra en Munich se dieron los siguientes resultados:

Masculino.—Holanda venció a Alemania occidental por tres sets a dos y Bulgaria a Alemania occidental por tres a uno.

"Juniors".—Grecia ganó a Alemania occidental por tres sets a uno.

REMO

La embarcación "Arkote", de Plencia, se proclamó campeona de Vizcaya de bateles, al invertir un segundo y siete décimas menos que la embarcación de Luchana, segunda clasificada.

En los puestos siguientes se clasificaron las tripulaciones Arkote "B", San Román de Ciervana, Los Rapas de las Arenas y Algorta "B".

LUCHA LIBRE

España ha vencido a Túnez por cuatro victorias a tres y dos matchs nulos, en encuentro internacional disputado en el Palacio de la Feria Juanecino. En el conjunto de las dos jornadas de lucha libre y de lucha grecorromana, España ha ganado por nueve victorias a siete y dos matchs nulos.

PETANCA

Francia se ha proclamado campeón mundial de petanca al vencer a Túnez en la final por quince a diez.

NATACION

Triunfo de Valladolid en los campeonatos regionales

La superioridad de los nadadores vallisoletanos (masculinos y femeninos) fue rotunda

Con la participación de los equipos de Asturias, León, Salamanca y Valladolid, dieron comienzo el pasado sábado los Campeonatos Regionales y Absolutos de Natación, teniendo como escenario, en parte, las instalaciones deportivas de Fasa-Renault.

El equipo de Valladolid, sin estar en su mejor momento, acabó con la supremacía que en los últimos años venían ejerciendo los asturianos, debilitado este equipo, ya que sus mejores puntales, basados en la Residencia Moscardó, han dejado de entrenar en ésta.

En la categoría femenina, el equipo de nuestra ciudad partía como favorito, lo que demostró a lo largo de todas las pruebas. Las ondinas vallisoletanas son piezas fundamentales en la natación regional.

En la primera jornada, y en la prueba de 1.500 metros, los dos primeros puestos debieran de ser para Valladolid; pero Santi Alonso nadó sin "garra", lo que permitió que se le adelantase el asturiano Menéndez. Muy espectacular y bonita fue la prueba de 200 metros, en la que los vallisoletanos Carlos y Manolo Fernández lucharon hasta el final con el asturiano Rodríguez, venciendo éste, con un tiempo que supone nuevo récord regional en piscina larga.

Blanca Salviejo venció en la primera prueba femenina de los campeonatos, de 100 metros libres; la otra vallisoletana, Pili Revilla, fue segunda. Mal anda la asturiana Maela Zorrilla, que estuvo desconocida.

Los ex becados Revuelta y Mondeja —gijoneses ambos— ocuparon los dos primeros puestos en la prueba de 100 metros libres. Bien en esta prueba los dos representantes vallisoletanos Santamaría y Redondo, Asturias partía como favorito en los 4×100 estilos, lo que hubiese inclinado la puntuación de esta primera jornada a su favor; pero el equipo de Valladolid, con Luaces, Carlos, Morera y Santamaría, se impuso a los favoritos.

Los 200 metros braza femeninos también, y como sucedió en los 100 libres, dieron los primeros puestos para las nadadoras vallisoletanas. Carmen Rodríguez, nadando espléndidamente, batió el récord absoluto en piscina larga.

Los relevos 4×100 pusieron fin a esta primera jornada, y, como era de esperar, las femeninas vallisoletanas se alzaron con la victoria en esta prueba.

La segunda jornada tuvo lugar en la mañana del domingo, comenzando las pruebas, como el día anterior, en la piscina de Fasa. Lo más destacable de esta jornada fue la actitud antideportiva por parte de media docena de socios del Club Fasa, que obligó a los organizadores a suspender los campeonatos, cuando todavía faltaban por nadarse algunas pruebas. Increiblemente, y como antes decíamos, media docena de socios, desde los comienzos, empezaron a dar muestras de desagrado por lo que, ellos decían, que entorpecía su "baño". Inaudito, pues las instalaciones de Fasa, además de la piscina de competición, posee otras, una de ellas de 50×50, que por su grandiosidad parace un "mar" entre pinos. Según iban avanzando las pruebas, los citados socios iban aumentando sus groserías, con absoluta falta de educación y civismo, sin pensar en el daño que estaban haciendo a Valladolid y al Club Fasa, pues no olvidemos que había nadadores y directivos de toda la región. Por último, y para rematar su "hazaña", incitaron al público a lanzarse al agua para boicotear los campeonatos, lo que sucedió. De lamentable puede calificarse este suceso.

En los 400 metros libres, primera de las pruebas de la matinal, Domingo Redondo se alzó con el triunfo. En femeninos, la también vallisoletana Carmen Benito fue la vencedora.

Partía como favorito en los 200 metros mariposa el salmantino Antonio Escudero, que con su nado fácil se impuso al vallisoletano Morera. En femeninos el triunfo fue para Pilar Revilla, con lo que el equipo de Valladolid se destacaba en la clasificación.

Espléndidamente nadó César Luaces los 200 metros mariposa, confirmando así su porvenir en esta prueba, y Conchita Barrera, en espléndida forma, se alzó con el triunfo en los 100 metros espalda femeninos. Esta nadadora, por la tarde y en los 400 metros estilos individual batió el récord absoluto de la prueba, siendo la mejor marca de la jornada. Antonio Escudero, el nadador más completo de los campeonatos, dio para Salamanca el triunfo en la misma prueba.

Con los 4×100 estilos femeninos y 4×200 libres, que no se pudo nadar por la mañana, finalizaron los campeonatos, con el triunfo de Valladolid en estas pruebas y en los campeonatos.

Y como final, reparto de premios y felicitaciones a los ganadores, y un aplauso sincero y merecido para los directivos del Club Zorrilla, así como para sus socios, por ceder amablemente, como siempre, sus instalaciones para la continuación de los campeonatos, después del suceso de la mañana, que de no haber sucedido así los organizadores se hubieran visto en grave aprieto.

CLASIFICACIONES

Femeninos

Valladolid, 188 puntos.
Asturias, 115.
León, 95.
Salamanca, 84.

Masculinos:

Valladolid, 210 puntos.
Asturias, 178.
Salamanca, 126.
León, 93.

JULIO

BOCHORNOSO

Estamos en plena época de mentalización deportiva. Los "slogans" de TV. han contribuido, qué duda cabe; pero, sobre todo, parecía que en toda España se había producido, se estaba produciendo, un movimiento de identificacion y simpatía con el deporte, de cuya importancia no creemos haga falta hablar. Bueno, el caso es que todo eso, por lo visto, habrá que referirlo al resto de España. Aquí, a juzgar por las pruebas, hay gentes que están en la etapa cavernaria. Por ello con nosotros, los vallisoletanos, no se podrá contar, por ahora. ¿Que exageramos?

¡Ojalá! Pero no. Vean lo que sucedió ayer en las instalaciones Deportivas del Grupo de Empresa Fasa, en el Pinar, donde se celebraban los campeonatos regionales de natación. Su piscina olímpica —la mejor que existe en Valladolid, sin duda— era el escenario adecuado para estas pruebas, y de ahí que la Federación Astur-Leonesa no dudara en acceder a la petición del Club Deportivo Fasa, llevando allí los campeonatos. La primera jornada transcurrió sin novedad, pero ayer, apenas iniciadas las pruebas de la segunda, hubo que trasladar los campeonatos a otra piscina ante la actitud de algunos bañistas, muy pocos, que, soliviantados por esa "invasión" de los deportistas, boicotearon, por las bravas, las pruebas, lanzándose a la piscina en plena competición. El hecho produjo el natural revuelo, y después de la sorpresa, los directivos de la Federación trataron de zanjar el incidente, sin más; pero de nuevo los mismos impacientes "bañistas" irrumpieron en la piscina y aun "adornaron" su intervención con actitudes y palabras que acabaron de identificarles.

Y consiguieron "su objetivo", porque nadadores, directivos y jueces recogieron velas y se lanzaron, afanosos, en busca de otra piscina. La hospitalidad y ética deportiva de los résponsables de la piscina del Instituto Zorrilla, donde prosiguieron los campeonatos.

¿Qué les parece? Ayer, Valladolid, y concretamente el Grupo de Empresa Fasa eran anfitriones de las embajadas deportivas de cinco provincias. ¡En buen lugar nos han dejado! Y eso, que es aún más preocupante, no es ya sólo cuestión deportiva, sino de educación, porque ese espectáculo que ayer brindaron unos pocos nos complica a todos los vallisoletanos y sólo tiene un calificativo: bochornoso.

J. L. PARRA

Arbitros para la campaña 72-73

Pascual Tejerina, en Primera, y Balsa, en Segunda

MADRID. (PYYRESA).—El Comité Nacional de árbitros ha entregado una lista a la Federación Española de Fútbol en la que designa los árbitros considerados aptos para dirigir encuentros de Primera y Segunda División. Los clubs de Primera y Segunda pueden, a partir de este momento, eliminar hasta un veinte por ciento de los señalados. La lista presentada por el Comité Nacional es la siguiente:

PRIMERA DIVISION

Señores Balaguer García, Bueno Perales, Camacho Perales, Canera Cocolín, Carreño Arqumbau, Forés Bachero, Franco Martínez, Guruceta Muro, Martín Alvarez, Martínez Banegas, Medina Díaz, Medina Iglesias, Molina Segovia, Navarrete Antínolo, Olavarría González, Oliva Fortuny, Orrantía Capelástegui, Orellana Alvarez, Ortiz de Mendibil, Pascual Tejerina, Rigo Sureda, Sáinz Elizondo, Sánchez Ibáñez, Sánchez Ríos, Santana Páez, Segrelles del Pilar, Serrano San Cristóbal, Soto Montesinos, Tomeo Palanques y Urrestarazu Elordi.

SEGUNDA DIVISION

Señores Acebal Pezón, Alonso Pérez Santos, Balsa - Ron, Bobé Frías, Borrás del Barrio, Cabezas Candela, Campillo Llon, Crespo Aure, Carreira-Abad, Congregado Rodríguez, Fernández Lecue, Fernández Quirós, García Carrión, Herencia Jurado, Jiménez Sánchez, Juango Ruiz, Lamo Castillo, López Cuadrado, López Montenegro, López Samper, López Seijo, Lorente Valera, Melero Guaza, Olalla Jurado, Lasagasti Echániz, Peiró Apástegui, Pérez Quinta, Rabadán González, Sánchez Arminio, Santos López, Sanz Marrón, Serrano Belenguer y Valle Hernández.

En una habitación cerrada a cal y canto

Se reanuda el match Spassky-Fischer

REYKJAVIK (Islandia). (Alfil).—El gran maestro estadounidense, Bobby Fischer, con desventaja de cero a dos puntos, resolvió, al menos por ahora, sus diferencias con los organizadores del Campeonato Mundial de Ajedrez y reanudó ayer su «match» contra el campeon mundial, el ruso Bori Spassky, en la tercera partida de las 24 a que estaba concertado el encuentro.

Fischer, que debe triunfar en tres partidas y hacer tablas en las restantes para adjudicarse el título, había reservado con anterioridad pasajes del avión que salió a primera hora de la tarde con dirección a Nueva York, disgustado en su disputa con los organizadores sobre la presencia de las cámaras de televisión en el salón de juego.

Finalmente, sin embargo, accedió a proseguir el campeonato sólo dos horas antes de la señalada para comenzar la tercera partida.

La tercera partida comenzó con ocho minutos de retraso con los dos jugadores y el árbitro en una habitación cerrada a cal y canto del teatro donde estaba prevista su celebración.

El campeón mundial, Spassky, comenzó esta tercera partida con el mismo movimiento que hizo en la primera: P4D.

Fischer notó algo raro en la habitación (el objetivo del circuito cerrado de televisión) y rehusó continuar la partida hasta que se hiciera cierta alteración. Cinco minutos después, sin embargo, el norteamericano hizo su primer movimiento, adelantando su caballo.

La decisión de celebrar la partida en una habitación del primer piso, en lugar del vasto auditorium, fue aparentemente una condición presentada por Fischer para continuar el «match», después de un día en el que hubo un momento que pareció que Fischer iba a abandonar Islandia.

Mientras tanto, el árbitro principal del torneo, Lothar Schmid, se presentó en el escenario del auditorium para explicar la situación a la audiencia de unos dos mil aficionados que presenciaban la partida en una pantalla gigante.

«Esto se ha hecho por una sola partida. Las reglas establecen que si uno de los jugadores cree que es molestado por parte de algo del exterior, el árbitro puede llevar la partida a puerta cerrada. Lo he realizado bajo mi responsabilidad. Lo hice sencillamente para asegurar la celebración del «match», manifestó Schmid.

El árbitro fue muy aplaudido al dar su explicación.

Lo dicen los turistas

(Viene de la página última)

estrellas o superiores. Este año ya, se calcula un número de pernoctaciones en París que se acercará a los 15 millones, que serían 17 en 1975. Esa es la razón por la que se ha comenzado a considerar una apremiante necesidad la construcción de nuevos hoteles, y ocho nuevos hoteles se encuentran en construcción o en los preliminares de proyecto. Poco a poco, la ciudad debe perder su reputación de ser la ciudad símbolo del atraso hotelero, si no quiere quedarse irremediablemente rezagada en la carrera del turismo.

LO QUE EL TURISTA PIENSA DE PARIS

Con un sentido verdaderamente sincero, el informe sobre el turismo de París termina con una recopilación de comentarios de los turistas extranjeros sobre la ciudad y sus habitantes. Entre otros: «El parisino se cree fácilmente que es el centro de la tierra y adopta una actitud descortés respecto a los extranjeros que visitan «su» ciudad». «La amabilidad de los comerciantes es más que dudosa». «La actitud de los parisinos es «extraña» respecto al acento del francés hablado por los extranjeros. No existen ni amabilidad ni buena voluntad para realizar el esfuerzo de entender a los principiantes en su lengua». «Actitud desagradable de la gente e incluso, lo que es inconcebible, de los «representantes oficiales». «París es perfecto, pero habría que cambiar sus habitaciones o, por lo menos, su carácter. Lo más sorprendente es que se dan perfecta cuenta de que eres extranjero, pero no hay nada que los haga suavizarse. Esta actitud llega hasta el desprecio. «La amabilidad de los parisinos no se me ha demostrado más que de manera muy esporádica y reservada. En ocho días en París no he podido tener relación con sus habitantes, cuando un solo día pasado en España me ha permitido encontrar en aquel país verdaderos amigos». «Los parisinos que están en contacto con los extranjeros —comerciantes, guías, hoteleros— deberían tener más paciencia y corrección». «Otra cosa hay que lamentar en París: la vida es muy cara y muy a menudo se ve uno obligado a acortar sus vacaciones. En todas partes se carga el «servicio».

Toda una confesión general.

M. I. H.

(PYRESA)

«TOUR» 72 - 13.ª ETAPA

OCAÑA (con bronquitis), AL BORDE DEL K. O.

Tomó la salida enfermo y pinchó en el descenso del Vars

MERCKX, CADA VEZ MAS FIRME, FUE EL GANADOR EN BRIANÇON

EDDY MERCKX

BRIANÇON (Francia). (Alfil.)—La mala suerte se cebó ayer de nuevo en el ciclista español Luis Ocaña, que no pudo triunfar en la decimotercera etapa, decisiva para sus aspiraciones al primer puesto de esta Vuelta a Francia 1972.

Salió Luis Ocaña de Orcieres-Merlette fatigado, después de haber pasado la noche en vela, aquejado de un catarro que el médico calificó de asmático y atribuyó a la altura a que se encuentra la localidad etapa del "Tour". Catarro que después se convertiría en bronquitis.

Después de la pequeña cima de Sauze, que coronó en primer lugar el belga Van Impe, cayó un gran chaparrón que no hace nada por mejorar el estado general del ciclista. No obstante, en el puerto de Vars el español es de los que acometen, junto con Merckx, Poulidor, Gimondi, Agostinho, Thevenet y Delisle, que es quien llega a despegarse del resto y pasa el puerto el primero. Ocaña y Merckx lo franquean al mismo tiempo.

En la bajada, Merckx alcanza y adelanta a Delisle, colocándose a catorce segundos de Ocaña, que en este preciso momento sufre un pinchazo. Alcanza después de la reparación al grupo de cabeza, del que ya se despegó definitivamente Merckx y Cyrile Guimard, que logró llegar a la altura de éste en el descenso.

Luis Ocaña ya no se podría resarcir nunca del tiempo perdido en este pinchazo, a pesar del esfuerzo llevado a cabo a continuación.

Pronto la distancia entre Merckx y Guimard, por una parte, y Ocaña y su grupo por la otra se va haciendo mayor. El belga y el francés de cabeza llegan al comienzo de la pendiente del Izardoard con 1'35" de adelanto sobre Ocaña y este grupo avanzado que él conduce, llevando a cabo un considerable esfuerzo.

A menos de siete metros de la cumbre del Izardoard, Merckx distancia a Guimard. Pasa el belga en primera posición por la cumbre, seguido de Poulidor, Van Impe, Ocaña, Martínez y Agostinho, y en la bajada vuelve a lograr distancia a sus seguidores, llegando 1'31" antes que ellos al fin de la etapa. Ocaña sólo lograría un noveno lugar en ésta, después de haber hecho él la mayor parte del esfuerzo.

CLASIFICACIONES

DE LA ETAPA

1.—Eddy Merckx, 6-26-12.
2.—Felice Gimondi, 6-27-43.
3.—Cyrile Guimard, ídem.
4.—Lucien Van Impe, ídem.
5.—Raymond Poulidor, ídem.
6.—Joaquín Agostinho, 6-27-46.
7.—Mariano Martínez, 6-27-49.
8.—Yves Hézard, 6-27-52.
9.—Luis Ocaña, 6-27-53.
10.—Van den Bossche, 6-32-17.
11.—Zoetemelk, 6-33-39.
12.—Delisle, 6-34-38.
13.—Huysmans, 6-35-45.
14.—Thevenet, 6-35-54.
15.—Verbeeck, 6-37-11.
16.—Ricci, 6-37-12.
17.—Swerts, ídem.
18.—Grelin, ídem.
19.—Beysens, 6-37-15.
20.—Hourbrechts, ídem.
21.—Pustjens, ídem.
22.—Aimar, ídem.
70.—Aranzábal, 6-48-00.

Llegaron fuera de control:
96.—Mintkiewicz (Francia).
97.—Van Leeuwen (Holanda).

No tomaron la salida: Zilioli (Italia), Adorni (Francia), Junkermann (Alemania) y Van Vaerenbergh (Bélgica).

Abandonaron: Labourdette y Bouloux (Francia).

Promedio de la etapa: 31,228 kilómetros por hora.

DE LA GENERAL

1.—Eddy Merckx, 70-49-19.
2.—Luis Ocaña, a 4-43.
3.—Cyrile Guimard, a 5-32.
4.—Felice Gimondi, a 7-13.
5.—Raymond Poulidor, a 8-20.
6.—Yves Hézard, a 11-28.
7.—Lucien Van Impe, a 11-52.
8.—Joop Zoetemelk, a 15-42.
9.—Mariano Martínez, a 16-14.
10.—Joaquín Agostinho, a 19-09.
11.—Thevenet, a 20-35.
12.—Janssens, a 30-00.
13.—Swerts, a 33-30.
14.—Houbrechts, a 35-58.
15.—Mortensen, a 36-42.
16.—Verbeeck, a 38-18.
17.—Delisle, a 39-32.
18.—Mendes, a 39-51.
19.—Van den Bossche, a 40-07.
20.—Aimar, a 40-21.
66.—Aranzábal, a 1-30-47.

GENERAL DE LA MONTAÑA

1.—Merckx, 127 puntos.
2.—Van Impe, 121.
3.—Ocaña, 84.
4.—Agostinho, 69.
5.—Poulidor, 54.

GENERAL POR EQUIPOS

1.—Gan-Mercier, 214-57-17.
2.—Magniflex, 215-04-13.
3.—Molteni, 215-09-21.
4.—Sonolor, 215-12-35.
5.—Bic, 215-30-13.
6.—Salvarani, 215-32-14.
7.—Peugeot, 215-42-32.
8.—Flandria, 215-56-32.
9.—Rokado, 216-28-26.
10.—Goudsmit-Hoff, 217-14-20.
11.—Watney-Avia, 217-38-53.
12.—Gitane, 217-45-41.

POR PUNTOS

1.—Guimard, 180 puntos.
2.—Merckx, 126.
3.—Ocaña, 77.
4.—Poulidor, 76.
5.—Van Linden, 73.
6.—Godefroot, 67.
7.—Basso, 63.
8.—Zoetemelk, 63.
9.—Berbeeck, 62.
10.—Gimondi, 61.

El premio de la combatividad de la etapa se ha concedido a Luis Ocaña.

El premio a la amabilidad, a Mariano Martínez.

El premio a la elegancia, a Christian Raymond.

La velocidad medio general del "Tour", después de la etapa de ayer, es de 36,429 kms. por hora.

METAS VOLANTES

1.—Guimard, 52 puntos.
2.—Teirlinck, 39.
3.—Mintkiewicz, 28.

DE LA COMBINADA

1.—Merckx, 4 puntos.
2.—Ocaña, 8.
3.—Poulidor, 14.

«Para mí la carrera ha terminado» (Ocaña)

«Pero no abandonaré aunque no pueda ganar»

BRIANÇON (Francia). (Alfil).—"Para mí el "Tour" se acabó", declaró el corredor español Luis Ocaña al término de la decimotercera etapa de la Vuelta Ciclista a Francia. "Mis últimas esperanzas volaron en la bajada del puerto de Vars, cuando pinché", agregó, concluyendo: "Pero continúo la carrera, aun incluso si no puedo ganar ya."

Por otra parte, el español había sido recogido por una ambulancia a su llegada a Briançon. El médico que le examinó, el doctor Brosset, de la Vuelta Ciclista, declaró que tenía un comienzo de bronquitis, pero que "se le curaría energicamente y que podía seguir corriendo".

Nistal, seleccionado para la Vuelta a Polonia

LOGROÑO. (Alfil). — Ramón Mendiburu, seleccionador nacional, dio a conocer el quinteto español que tomará parte, del 21 al 28 de este mes, en la Vuelta Ciclista a Polonia.

Los corredores seleccionados son: Javier Elorriaga (Olsa), Jaime Huelamo (G. D. Xey), José Luis Viejo, Roberto Palavecino y Tomás Nistal (La Casera).

TENIS

Orantes, campeón en Baastad, y Gimeno, en Gastaad

El primero se tomó la revancha de Wimbledon ante Nastase

MANUEL ORANTES

BAASTAD (Suecia). (Alfil.)—El tenista español Manuel Orantes ha ganado el título de singles masculinos del Torneo Internacional de Tenis de esta ciudad, al derrotar al rumano Ilia Nastase por 6-4, 6-3 y 6-1.

En dobles, los españoles Orantes y Juan Gisbert ganaron también el correspondiente título, al vencer en la final a Ilia Nastase y al australiano Neale Fraser, por 6-3, 7-5.

El título de singles damas lo ha ganado la sueca Ingrid Bentzer, al vencer en la final a su compatriota Christina Sandberg, en tres sets, por 2-6, 6-3 y 8-6.

El español Antonio Muñoz y la holandesa Marijke Schaer han ganado el título de dobles mixtos, al vencer en la final a la norteamericana Mona Schallau y el australiano Alan Fletcher, por seis a dos y seis a dos.

En la final de dobles femeninos, Fiorella Bonicelli e Isabel Fernández (Perú-Colombia) vencieron a las norteamericanas Julie Heldman y Pamela Teeguarden por 6-3 y 6-2.

GIMENO, EN GASTAAD

GASTAAD (Suiza). (Alfil.)—Andrés Gimeno, de España, se ha adjudicado el título individual masculino de los Campeonatos Internacionales de Tenis que se celebran en esta ciudad, al vencer en el partido final a Adriano Panatta, de Italia, por 7-5, 9-8 y 6-4.

La precisión de los golpes del veterano jugador español se impusieron a la potencia del italiano, en un partido muy equilibrado, que duró dos horas, y que fue en numerosos momentos aplaudido por los aficionados.

El título femenino fue para la japonesa Kazuko Sawamatsu, que venció en la final a la norteamericana Pamela Teeguarden, por 6-3, 4-6 y 6-2.

FINAL ESPAÑOLA EN CHARLEROI

CHARLEROI. (Alfil.) — Los tenistas españoles han ganado los títulos de singles y dobles del Torneo Internacional junior de esta ciudad.

Herrera venció al también español Higueras en la final de singles, por 2-6, 6-3 y 6-1.

Higueras y Moreno (España) vencieron a los rumanos Nemes y Neascu por 6-0 y 6-3, en la final de dobles.

ANDRES GIMENO

Vijandi, campeón de Españo de juveniles «B»

Se rindió homenaje a la memoria de Francisco Cepeda

SOPUERTA (Vizcaya). (Alfil). — El vizcaíno Carlos Vijandi se ha proclamado campeón de España de juveniles «B», en la prueba ciclista de federaciones disputada ayer en Sopuerta (Vizcaya), con un itinerario de 55,500 kilómetros. Dicha prueba se ha celebrado al mismo tiempo para homenajear a Francisco Cepeda, una de las primeras víctimas del «Tour» de Francia, que en accidente falleció en aquella importante prueba el 14 de julio de 1935.

En la prueba han participado 64 corredores, pertenecientes a las Federaciones de Cantabria, Vizcaya, Palencia, León, Galicia, Cataluña, Burgos, Baleares, Asturias, Guipuzcoa, Valladolid, Salamanca, Albacete, Aragón, Valencia y Alava. También estaba inscrito el equipo de Avila, pero no se presentó en la salida de la prueba. De estos 64 corredores se han clasificado 51.

Buena organización de la Sociedad Ciclista Aranguren, con la que han colaborado la Federación Española de Ciclismo, la Vizcaína y el Ayuntamiento de Sopuerta.

El vencedor, que se ha adjudicado la medalla de oro, ha sido Carlos Vijandi, de la Federación Vizcaína, y ha invertido un tiempo de 1 hora, 35 minutos, 35 segundos. Subcampeón se ha proclamado el corredor Alfredo Nazábal, de la Federación Cántabra, en un tiempo de 1-35-37, que ha obtenido la medalla de plata.

La medalla de bronce ha sido para el tercer clasificado, José Luis Laca, de la Federación Vizcaína, que ha invertido el tiempo de 1-35-41.

La clasificación de los cinco siguientes puestos ha sido:

4.—Julio Gil, Guipúzcoa, íd.
5.—Juan Elosgui, Guipúzcoa, íd.
6.—José Gabriel Alonso, Catalana, íd.
7.—Guillermo Fla, Balear, íd.
8.—Juan Alonso, Palentina, íd.

Terminada la entrega de premios y trofeos, el campeón, Carlos Vijandi, acompañado de las autoridades locales y demás representantes federativos, se ha trasladado al cementerio de la Baluga, en el mismo Sopuerta, para depositar ante la tumba de Francisco Cepeda el ramo de flores de vencedor. Posteriormente se ha rezado una oración por el alma del corredor fallecido hace treinta y siete años en el «Tour» de Francia.

MUNICIO
REPARACION DE MAQUINAS DE ESCRIBIR
Pasión, 18 - Teléfono 226006

ALPINISTA MUERTO EN EL OBERLAND BERNES

GINEBRA. (Alfil).—Un montañero holandés ha resultado muerto ayer, al despeñarse en el Fruedenhorn, cerca de Kandersteg, en el curso de una escalada en el Oberland Bernes. Le acompañaban otros tres compañeros de montaña, [illegible] indes, según informó la Policía local.

SGCB2021

LO DICEN LOS TURISTAS

PARIS, una ciudad antipática y poco acogedora

La capacidad de alojamiento es escasa y los hoteles excesivamente viejos

Dicen que el hotel servía de punto de convención de la derecha hace muchísimos años. Debe ser verdad. Tiene pasillos interminables, cornucopias desniveladas, alfombras raídas y enormes habitaciones con armarios de luna inmensos y un cuarto de baño con bidet transportable. Hay, sí, unas grandes salas de reunión donde ya no debe reunirse nadie, conserva pasados esplendores en los espejos, las arañas y los dorados, pero muchos cristales están rotos, cojean las sillas y todo parece chirriar de viejo. El hotel es de París, la que a sí misma se llamaba antiguamente la capital del mundo, ciudad de ferias y congresos, sede de multitud de reuniones internacionales, la que era una fiesta.

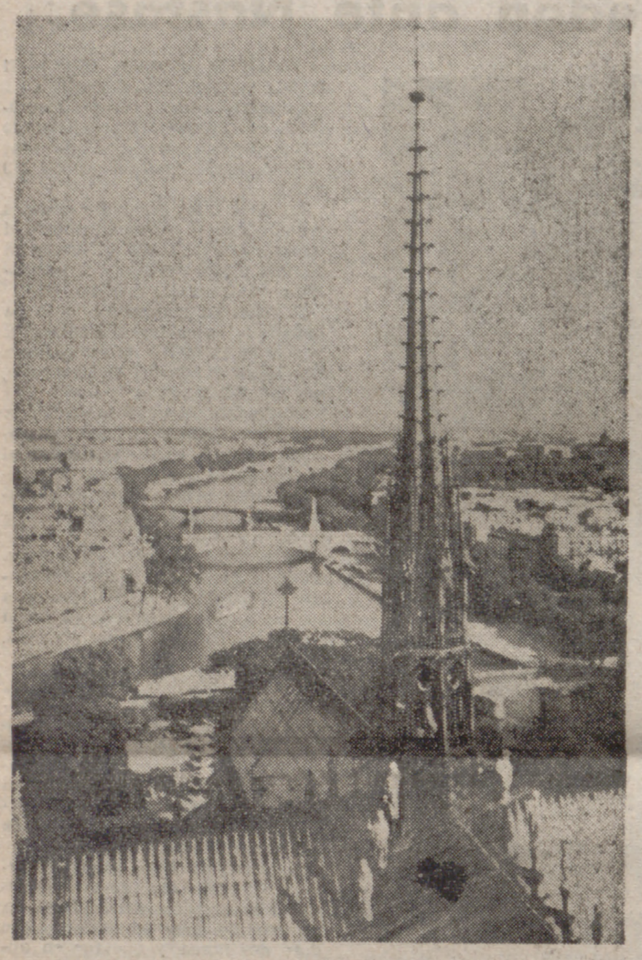

Según un informe y una encuesta realizados en Francia, existen indicios que no permiten considerar satisfactoria la situación actual del turismo parisiense. El incremento de las llegadas, se detecta en él, es inferior al de las corrientes turísticas mundiales y europeas. La duración media de la estancia tiende a disminuir y se empieza a considerar París como etapa, punto de partida o llegada de un tour y no como lugar de residencia. Por otra parte, el turismo procedente de América del Norte, que con su 20 por 100 de los visitantes extranjeros proporcionaba cerca de la mitad de los ingresos, muestra ciertos indicios de regresión. Mientras que en 1956, el 45 por 100 de los turistas americanos que venían a Europa visitaban París, esta cifra bajó en 1967 al 27 por 100.

La frase de Goethe acerca de que «Inglaterra ha construido Londres para su propio uso. Francia ha construido París para el mundo entero» no puede ahora afirmarse con tanto énfasis. Menos aún si se añade a las malas situaciones de alojamiento, la poco cordial acogida que brindan los franceses, que dan la sensación de estar ya hartos del papel de anfitriones amables, cansados de turistas a los que explotan y maltratan. Acostumbrado a que llegue el cliente en lugar de ir hacia él, el turismo francés se encuentra en inferioridad de condiciones respecto a los otros países, que realizan grandes esfuerzos por hacerse con el mercado.

París ha perdido, por otra parte, la reputación de ser la ciudad alegre y animada que era —¿o tampoco?— en los llamados «felices». Las condiciones actuales de la vida parisiense, las dificultades de circulación, los agobios de la vida moderna, el éxodo diario hacia la periferia —a los barrios dormitorios que circundan la ciudad— de una parte de la población activa, dejan pronto vacío el centro que pierde animación y hace desaparecer lo que fue el «aire» de París. Sucede también que han variado los gustos por las diversiones, que Pigalle —y todo lo que significa— ya no llama la atención más que a unos pocos palurdos. Según una opinión frecuentemente expuesta por sus visitantes, París no sabe ya ni recibir ni distraer.

HOTELES «HISTORICOS»

Si la capacidad de alojamiento de los hoteles de París era del 100 por 100 en 1959, este índice había bajado a 96,6, mientras que Londres subía a 115, Roma, 130; Madrid, 140, y Ginebra, 172.

Existen en París dos categorías de hoteles: los clasificados y los que no lo están. El número de los no clasificados se eleva a 3.210, que reúnen alrededor de 85.000 habitaciones, el 62 por 100 de que dispone la hostelería parisiense en conjunto, con unas 135.000 camas. Generalmente son vetustos, el 56 por 100 de ellos fueron construidos antes de 1900; el 20 por 100 entre 1901 y 1918; el 23, entre las dos guerras, y sólo el uno por ciento, después de 1945. Su confort, en la mayoría de los casos, es muy reducido; solamente el 76 por 100 de las habitaciones tienen agua corriente; el 41, agua corriente caliente y fría y no cuenta más que con cinco cuartos de baño por cada 100 habitaciones. En realidad son usados mucho más por el turismo nacional que por el extranjero, que prefiere los hoteles «clasificados».

Hay en París ahora 56.625 habitaciones en los 1.297 hoteles clasificados, hoteles con una capacidad media muy pequeña —44 habitaciones por hotel—, insuficiencia que perturba mucho a las compañías aéreas y a las agencias de viajes que frecuentemente plantean la queja de tener que repartir los clientes entre diversos establecimientos de desigual confort y alejados unos de otros. Este inconveniente se hará aún más perceptible con la puesta en servicio de los grandes aviones transcontinentales.

La distribución de los hoteles clasificados según el año de construcción, es la siguiente: históricos, el 2 por 100; de antes de 1914, el 84; de entre las dos guerras, el 13 por 100, y de después de 1946, sólo el uno por ciento. Después de 1928, fecha de creación del Jorge V, solamente se han construido dos hoteles clasificados en París: el Hilton y el Sofitel Bourbon.

Aparte de estos dos tipos de hoteles, las otras formas de alojamientos intermedias también son, siempre según el informe, insuficientes.

LA APREMIANTE NECESIDAD

Un reciente estudio de Air France, calcula que París necesitará de aquí a 1975, 19.000 habitaciones de hotel complementarias en las categorías de tres

(Pasa a la página octava)

Programa de televisión submarina

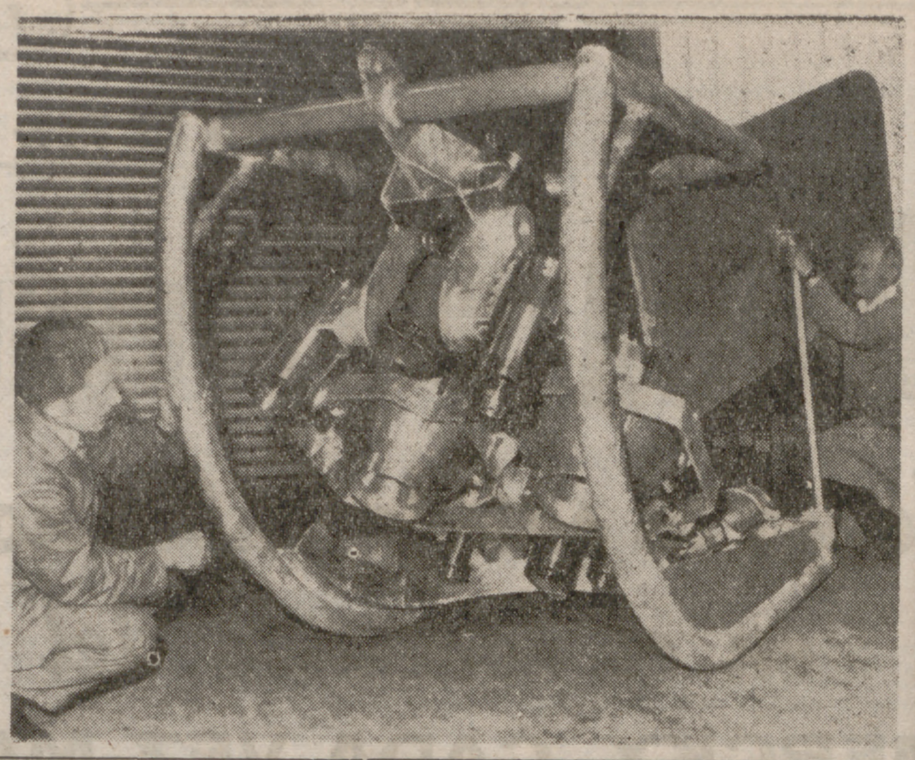

KIEL. — Este aparato tiene como misión tomar vistas desde el fondo del mar y pasarlas a televisión. Es una especie de trineo o de patín remolcado por el buque «Valdivia», entre 4.000 y 6.000 metros de profundidad.

el mundo, ahora

INGLATERRA 72

LA NACION SE CONVIERTE EN POTENCIA TURISTICA

Ocho millones de visitantes son esperados este año

— II —

Por dos libras se puede dormir y desayunar en cualquier hotel o "boarding house" de Londres. Claro que las posibilidades de encontrar habitación disminuyen en el verano con la llegada del aluvión turístico. Este año se espera a ocho millones de visitantes en el Reino Unido, dos más que el verano pasado. Inglaterra se está convirtiendo en una potencia turística. A falta de sol, de playas y de vino, los ingleses ofrecen la paz de sus lagos, de sus campos verdes, cuando en Europa arrecia el estío. Y ofrecen, sobre todo, arte y cursos de verano para los estudiantes de la lengua de Shakespeare.

Es curioso que Inglaterra se esté convirtiendo en una potencia turística. Es curioso que los vientos culturales del momento soplen ahora más del lado de Londres que del de París. El fenómeno suscito los celos del general De Gaulle y los celos de Francia, que ha visto en este renacer cultural de Gran Bretaña una amenaza a su prestigio. Aquí hay que buscar una de las razones más fuertes que motivaron el empedernido veto francés al ingreso británico en el Mercado Común. A los galos les sobraba inteligencia para reconocer que el poderío británico no consiste ahora en barcos, ni siquiera en fábricas, sino en los cursos de inglés para extranjeros de la BBC. Este esplendor lingüístico, este nuevo rostro de la hegemonía británica, amedrenta a sus vecinos franceses, quienes temen ser desbancados en su puesto de amos del cotarro europeo. En lo cultural, Francia fue de por sí un país muy celoso, y ahora lo es mucho mas, cuando ve que se le está escapando el control de muchas riendas, cuando en las escuelas de todo el mundo se está estudiando menos el francés que el inglés, cosa que hasta hace muy pocos lustros no era así.

LA INGLATERRA MEDULAR

Inglaterra, a lo largo de su historia, ha apasionado a los críticos. Muchos se han mostrado a favor y muchos en contra. Lo cierto es que a nadie en Europa le deja frío esta pequeña isla de 244.000 kilómetros cuadrados, que ha dominado medio mundo. Ahí está, a nuestro juicio, la madre del cordero. Mucha sabiduría política, social, en todos los órdenes; muchas agallas habrán tenido que echar al asunto para llegar adonde han llegado, partiendo de cero; porque hay que tener en cuenta que se trata de una isla no demasiado favorecida por la Naturaleza en cuanto a recursos naturales.

Hay quienes llegan a Inglaterra con la impresión de que van a encontrar señores muy serios, impecablemente vestidos de negro tocados de sombrero finisecular, que jamas ríen, que sólo beben té. Esas son ideas falsas, difundidas alegremente por los anglofilos de todas las partes, y que han perjudicado a Inglaterra, más que la han favorecido. Hay, sin embargo, una Inglaterra medular, pionera, mucho más profunda, la cual no se conforma con las apariencias exteriores. Esta nos parece mucho más interesante que la que pintan los manuales, y más adecuada a la realidad. Los ingleses son gente mucho mas vividora, indolente y menos seria de lo que algunos creen.

AMBIENTE DE RELAJO

Londres sigue siendo, a pesar de la crisis de la libra y de su amenaza de devaluación, una ciudad alegre y confiada. El londinense, el puro "cokney" nacido en el area en que se pueden escuchar las campanas de la catedral de San Pablo, no pierde su humor. Ni lo perderá. Tiempos los hubo peores, y por eso no se hundió el mundo. Los clubs de juego continúan funcionando, y el Scho sigue siendo un negocio de momento por los turistas de los "streap-tease" y las revistas un tanto picaronas, que no han dejado de acudir. Embarcarse aquí en profecías malaquianas acerca de catastrofes económicas seria faltar a la verdad.

Ocurre que al inglés por el altavoz de la BBC le han hecho tantas prédicas y sermones de lo mal que está la economía nacional, que ya ni se lo cree. Le ha salido costra a fuerza de tanto contratiempo. Sólo ellos pueden soportar una huelga minera, en la mitad del invierno, sin luz, sin calor, sin energía de ningún tipo, como la del pasado mes de enero, y tomárselo alegremente. Sólo ellos son capaces de presenciar un duelo a muerte entre los sindicatos, que se han quedado un tanto anticuados en su estructura, y el Gobierno, sin alterarse. Parece existir un gran margen de confianza en los andamiajes políticos del país, y continúa tomándose la política como un juego de toma y daca, donde siempre gana el más diestro.

ESCEPTICISMO

Por carácter el inglés es escéptico, y tratándose de cuestiones tan trascendentales como el ingreso en el Mercado Común, lo es mucho más. Así se explica el que la votación en el Parlamento para el ingreso británico en el Mercado Común le costase grandes trabajos a Mr. Heath, quien a trancas y barrancas lograra conseguirlo, pero sólo por escasa minoría.

Mucho se juega el país en esta partida. En primer lugar, habrá que renegar de la vieja insularidad, ese esplendoroso aislamiento que tantas batallas le ganó al Reino Unido, y tomar parte activa en Europa. Económicamente, aunque a la larga va a resultar la empresa muy ventajosa para todos, la integración representará un radical encarecimiento de los precios, los de los artículos alimenticios en especial, lo cual representará un gran sacrificio para los estratos más bajos en la escala social, como pensionistas y obreros parados. La filosofía es, pues, sanchopancesca: "Mas vale pájaro en mano que ciento volando". No le bastan al hombre de la calle las promesas, a lo que se ve. Quiere realidades en presente, y no arcadias en el tiempo futuro.

MAL GENERAL

Se temen, de otra parte, muchos británicos —y sus miajas de razón no les falta— que el estancamiento presente de la economía no es un mal suyo propio, sino que atañe a todo el mundo, porque "cuando los americanos tosen, aquí agarramos unas pumonías de espanto". Lo que ocurre es que tanto los franceses como los americanos se guardan de propagar a los cuatro vientos sus males. Si los tienen, no los dicen; al contrario que Inglaterra.

Asimismo, piensan algunos que el ingreso en Europa va a significar el abrir la puerta a un gran número de inmigrantes sureuropeos. Imaginense para un pueblo que en poco menos de diez años ha dejado entrar a dos millones de inmigrantes de color, y de por sí superpoblado, lo que ésto significa.

PARRA GALINDO

(PYRESA)

COMENTARIO INTERNACIONAL

Se reanuda la Conferencia de París

Hay puestas muchas esperanzas ante la reanudación de la Conferencia de París, de tan larga historia, puesto que esta reanudación de contactos viene impuesta por la situación militar en la península asiática, caracterizada por el fracaso de la ofensiva comunista y los logros del Ejército de Saigón. Claro que, y buscando un érito bélico que refuerce los razonamientos de Hanoi, el general Giap presiona desesperadamente sobre la ciudad de Quang Tri, contra "marines" y paracaidistas del Sur, sabiendo que tan sólo los triunfos militares pueden permitirles pesar en estas nuevas reuniones en la capital francesa. El deseo de Hanoi de "una solución rápida" está muy ligado a la dureza de los bombardeos americanos y, sobre todo, por la pasividad de chinos y rusos ante la desesperada situación de los ejércitos guerrilleros y regulares de Giap.

Podemos estar seguros de que los vietnamitas del Norte utilizarán todas las habilidades para prolongar el diálogo en las orillas del Sena, laborando con su clásica paciencia no tan sólo para dar tiempo a la llegada de refuerzos desde los países amigos, sino especialmente para ver la suerte de las elecciones presidenciales norteamericanas, en las cuales los comunistas asiáticos tienen puestas sus últimas esperanzas de frenar el ímpetu americano favorable decisivamente a Saigón. Hanoi y seguramente también sus poderosos amigos Moscú y Pekín, ahora tan cautos, tienen puestas más esperanzas en una posibilidad de tipo Kennedy, que en los triunfos de los batallones propios. He aquí los favores que la desatada demagogia norteamericana puede hacer a los que combaten con las armas a los Estados Unidos.

A lo largo de los próximos días, o de las próximas semanas, esta Conferencia de París estará, pues, frenada o acelerada por la realidad de los combates que se están librando alrededor de Quang Tri, en cuya batalla unos y otros echarán toda la carne en el asador. Podríamos decir que la diplomacia está pendiente del poder decisivo que pueden tener los bombardeos norteamericanos; es doloroso, pero no puede ser de otra manera.

Y conste que si insistimos en la importancia de las operaciones militares y sus resultados, sobre todas las habilidades de la diplomacia, es por sometimiento a la realidad de los hechos, avalados por siglos de historia, y también porque estamos bien seguros de que los comunistas y sus amigos los "progresistas" de todos los matices, tratarán de ocultar sus fracasos bélicos haciendo todo el ruido posible a lo largo y ancho de los debates en París. Hay siempre la posibilidad de ganar en la mesa de conferencias, contra toda lógica, si se sabe utilizar la cobardía de las masas, que quieren la paz a todo precio, y las argucias de los políticos de la oposición americana, que quieren ganar las elecciones a costa de lo que sea; las "divisiones Kennedy" pueden entrar en acción en cualquier momento, seguramente con más eficacia que los batallones diezmados del famoso y tantas veces mencionado general Giap, que ha sido el héroe de Dien Bien Fu y también, de cierta manera, el protegido por la política derrotista de Mendes-France.

Esperemos que frente a las habilidades de Xuan Thuy, en quien se unen el comunista y el asiático, dos peligrosas habilidades, se puedan mantener firmemente las posiciones de Saigón y Wáshington, ya muy aleccionados por tantos fracasos y tantos juegos peligrosos que, basados en el afán de paz, no han hecho más que prolongar unas terribles guerras.

CARLOS RIVAS

SGCB2021