DIARIO NACIONAL-SINDICALISTA

Libertad

FUNDADO POR ONESIMO REDONDO EN 1931

VALLADOLID, domingo 11 de septiembre de 1955 - Epoca IV — Año XXV — Número 5.277 — Precio: UNA peseta

"AMPLIA INDEPENDENCIA" AL MARRUECOS FRANCES

Ben Yussef irá a Francia dentro de unos días

Faure quiere convencer personalmente a Ben Arafa para que abandone el Trono, dejando paso a un Consejo de Regencia

París, 10.—El Gobierno francés ha decidido conceder a su Protectorado de Marruecos una "amplia independencia", con arreglo a un tratado que salvaguardará los vitales intereses de Francia en dicha Zona.

El general Catroux, enviado especial del Gobierno cerca del sultán Ben Yussef, ha declarado que Francia proyecta convertir Marruecos en un Estado moderno. El nuevo tratado establecerá una interdependencia entre Marruecos y Francia, salvaguardando los intereses económicos, estratégicos, culturales y diplomáticos.

La delegación del general implica claramente que el nuevo tratado sustituirá al de 1912, por que el se establecía el régimen de Protectorado. Catroux ha terminado su estancia de cinco días en Madagascar. Acompañado de Henri Yrisscu, del Ministerio de Asuntos Exteriores, ha salido ya en avión para París.

De acuerdo con el nuevo plan que al parecer cuenta con la aprobación de Ben Yussef, Francia abandonará gradualmente la administración de Marruecos y Ben Yussef será trasladado a Francia, mientras que Ben Arafa es sustituido por un Consejo de Regencia. Los nuevos lazos entre Francia y Marruecos se ultimarán en negociaciones con un nuevo Gobierno marroquí que ha de contar con el apoyo de los partidos nacionalistas.

Se asegura que en París todos los ministros apoyan a Faure, aunque amplios sectores de la mayoría parlamentaria tratan de torpedear el plan.

Catroux dijo que Ben Yussef será trasladado a Francia antes del 15 de octubre. El general se muestra optimista respecto a las perspectivas de solución final de la crisis del Marruecos francés. La principal dificultad continúa siendo la actitud de Ben Arafa, que se niega a abandonar el Trono.—Efe.

HACE LAS MALETAS

Antsirabe (Madagascar), 10. El sultán Ben Yussef y su familia han comenzado a preparar los equipajes para su viaje a Francia, que pone fin a su exilio de dos años. Han sido encargadas cuarenta cajas a una carpintería, con el fin de embalar sus enseres, y se dice que el Sultán desea vencer sus cosas antes de embarcarse para Francia.

El general Catroux y el director del Gabinete de Asuntos Exteriores, Henri Yrissou, que tomaron el avión para París a mediodía, han declarado a la Prensa que Ben Yussef y su familia saldrán de Madagascar hacia el 20 ó 25 de septiembre, lo más pronto, en barco, para llegar a Francia hacia el 15 de octubre.

El Sultán no puede realizar el

(Pasa a sexta página.)

HA FALLECIDO EL PRIMADO DE VENEZUELA

Caracas, 10.—Ha fallecido, a la edad de 76 años, monseñor Lucas Guillermo Castillo, Primado de Venezuela y Arzobispo de Caracas.

Monseñor Castillo gozaba de extraordinario prestigio y al frente de la Iglesia venezolana siempre demostró gran comprensión por todos los problemas. El cadáver fué velado esta noche en el Palacio Arzobispal.

Fernández-Cuesta, en Jerez de la Frontera

Hoy presidirá el homenaje a Mora Figueroa

Jerez de la Frontera, 10.—El ministro secretario general del Movimiento, señor Fernández-Cuesta, ha llegado a media noche. Mañana presidirá la concentración falangista de toda la provincia gaditana, que rendirá un homenaje al Tercio Mora Figueroa.—Cifra.

LA UNIVERSIDAD LABORAL DE GIJON

GIJON.—He aquí un aspecto de la Universidad Laboral que próximamente abrirá sus puertas a los productores que en ella cursarán sus estudios. — (Foto Cifra Gráfica.)

ADENAUER RECHAZA EL OFRECIMIENTO DE PLENAS RELACIONES CON LOS SOVIETS

Las conferencias parece no marchan por buen camino

Londres, 10. — Noticias de Moscú dicen que el canciller Adenauer, de Alemania Occidental, ha rechazado una propuesta soviética para llegar a un inmediato acuerdo sobre el establecimiento de plenas relaciones diplomáticas.—Efe.

ADENAUER SALIO CON EL ROSTRO GRAVE

Estocolmo, 10. — La reunión de hoy de la Conferencia germano-soviética se inició con una declaración del mariscal Bulganin, seguida por otra del secretario general del partido comunista soviético, Jruschef.

El primer orador alemán fué el ministro de Asuntos Exteriores, Von Bretano, y seguidamente hizo uso de la palabra el canciller Adenauer.

El canciller Adenauer y sus consejeros regresaron con el rostro grave de la reunión de tres horas y media celebrada esta mañana con los soviets. Un miembro del séquito se limitó a decir: "La Conferencia ha sido muy interesante". Adenauer se ha negado a hacer declaraciones.

Lo único que se sabe es que el canciller ha hecho constar a Bulganin que no está dispuesto a llegar a un acuerdo inmediato sobre intercambio de embajadores.

La reunión de hoy ha durado media hora más de lo que se había proyectado. Preguntado sobre si las conversaciones adoptarían un rumbo favorable, uno de los delegados dijo: "Todavía no lo sabemos".—Efe.

LA EMBAJADA DE ADENAUER SE REUNE EN EL TREN PRIVADO

Londres, 10.—El canciller alemán, Adenauer, y el primer ministro soviético, Nikolai Bulganin, se han reunido en sesión secreta por segundo día consecutivo, como ya se ha anunciado, en un ulterior intento para despejar las cuestiones que amenazan con ensombrecer estas conversaciones de Moscú.

Adenauer conferenció hasta bien avanzada la noche última con Von Bretano y otros altos

(Pasa a sexta página.)

Del 18 al 25, "Festivales de España"

Organizados por el Patronato de Información y Educación Nacional y el Ayuntamiento

Concurso de Floricultura de la Sección Femenina

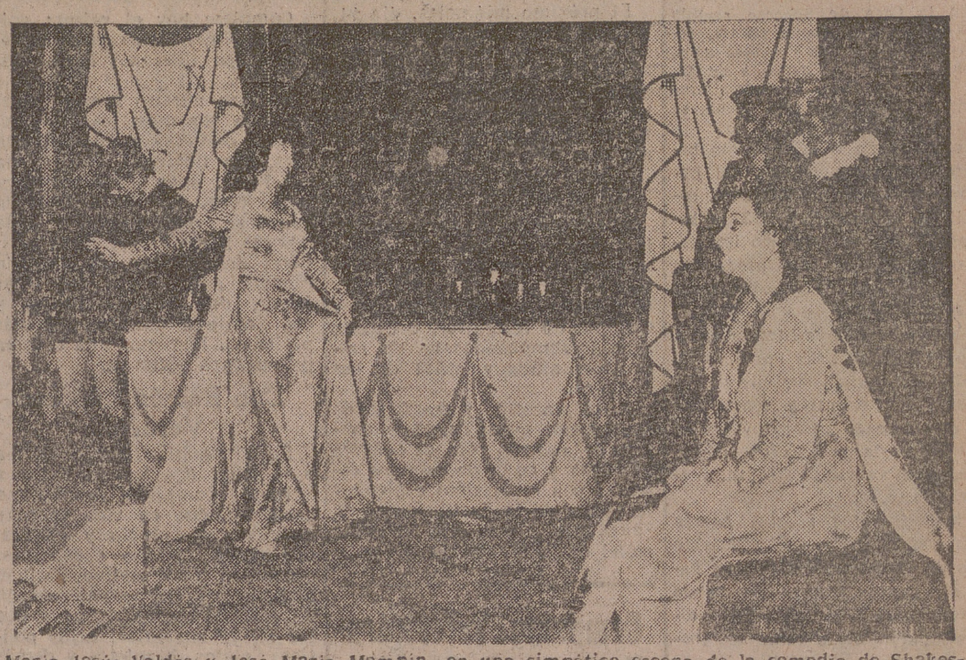

María Jesús Valdés y José María Mompín, en una simpática escena de la comedia de Shakespeare "La fierecilla domada", que la compañía que encabezan estos magníficos actores y dirige José Luis Alonso representará en los próximos Festivales de Valladolid.

Durante los días 18 al 25, ambos inclusive, del actual mes de septiembre, se celebrarán por primera vez en Valladolid las representaciones artísticas de los "Festivales de España". Lo mismo que en las más importantes capitales de España, tendrá ocasión nuestra ciudad de contemplar estas inigualables manifestaciones artísticas que con carácter popular organizan el Patronato de Información y Educación Popular y nuestro excelentísimo Ayuntamiento, que de este modo coopera con su valiosa ayuda y alto patrocinio a la labor que viene desarrollando en España el Ministerio de Información y Turismo con el fin de difundir los máximos valores y las mejores joyas del arte dramático universal y de la danza.

Del día 18 al 25, el mejor teatro y la más depurada danza española, regional y clásica, se ofrecerán a Valladolid en este festival que tendrá por escenario el incomparable marco del Campo Grande.

Hoy podemos adelantar al público las primicias de este programa de ocho días de festival. Los Coros y Danzas de la Sección Femenina, durante los días 18 y 19; la compañía de teatro que encabezan María Jesús Valdés y José María Mompín y en la que figuran junto con 18 actores más los grandes valores de nuestra escena Mariano Asquerino y Adela Carbone, todos dirigidos por el primer director español José Luis Alonso, premio nacional de teatro de 1954, durante los días 20, 21 y 22, y finalmente el extraordinario ballet de Marianela de Montijo, que cerrará este ciclo artístico con sus actuaciones durante los días 23, 24 y 25, con completa variación de programas todos ellos.

Baste por hoy este avance del anuncio de los festivales de Valladolid. En días sucesivos iremos ofreciendo más detalles y muy pronto el programa completo. Sólo diremos que los festivales se celebrarán todos a las once de la noche, al aire libre, y que los precios de las localidades serán verdaderamente populares.

CONCURSO DE FLORICULTURA ORGANIZADO POR LA DELEGACION PROVINCIAL DE LA SECCION FEMENINA Y PATROCINADO POR EL AYUNTAMIENTO

Este concurso tendrá lugar durante los días 21 y 22 de septiembre. El Jurado calificador visitará ventanas y balcones inscritos el día 21 y el día 22 se celebrará el concurso de macetas en los locales del Ayuntamiento (Plaza Mayor). Se compondrá de las secciones:

A) Ventanas, balcones y galerías exteriores.

B) Macetas floridas u ornamentales.

C) Presentación de flores cortadas y colocación de las mismas en jarrones en presencia del Jurado.

D) Adorno de vestanas y balcones exteriores engalanados con plantas o flores cortadas.

PREMIOS

Sección A: Un primer premio de 400 pesetas, un segundo premio de 300 y un tercer premio de 150.

Sección B: Un primer premio de 300 pesetas, un segundo premio de 200 y un tercer premio de 150.

Sección C: Un primer premio de 200 pesetas, un segundo premio de 150 y un tercer premio de 100.

Sección D: Un premio único de 400 pesetas.

BALCONES Y VENTANAS

Exclusivamente con macetas, sin flores ni ramaje cortado. Se tendrá en cuenta para el fallo, además de la armonía en la colocación de macetas, el número, calidad y diversidad de variedades de las mismas.

MACETAS FLORIDAS U ORNAMENTALES

Además de la presentación se tendrá en cuenta el mayor número de ejemplares de las distintas especies que se presenten.

COLOCACION DE PLANTAS DE UNA SOLA ESPECIE

Begonias, claveles, geráneos, etcétera. Se tendrá en cuenta el número y calidad de las variedades que se presenten, así como la mejor colocación y presentación de las mismas.

PLANTAS AISLADAS

Podrán concurrir con una sola planta de cualquier clase y tamaño y para el fallo se tendrá en cuenta la que el Jurado considere más rara y meritoria.

ADORNO DE VENTANAS Y BALCONES EXTERIORES CON PLANTAS Y FLORES CORTADAS

Se tendrá en cuenta para el fallo del Jurado el que en el adorno, además de su conjunto artístico, tenga mayor variedad de macetas y flores cortadas o una u otra cosa, teniendo en cuenta que también pueden optar a este premio los que se presenten en la Sección A), en que solamente se atenderá para la calificación las plantas mejor presentadas por su calidad y condiciones de cultivo.

CONCURSO DE JARRONES

Se tendrá en cuenta la cantidad de jarrones que cada concursante presente, la armonía y colocación de los mismos y la diversidad, calidad y combinación de las flores colocadas. Los consursantes que lo deseen pueden presentarse a la vez para concursar en macetas y jarrones, formando con ambos elementos un grupo. Cada concursante deberá indicar la superficie que ha de ocupar, con el fin de preparar el sitio y número de mesas que se precise.

A este concurso pueden presentarse cuantas personas lo deseen, excepto los profesionales. Correrá a cargo de los concursantes el traslado de las macetas al local donde se celebre el certamen. Las inscripciones para éste se harán en los "boletines" que al efecto facilita la Delegación Provincial de la Sección Femenina (Santiago, 26), en la señora Viuda de Sabadell (Plaza Mayor), en "Flores de España" (Duque de la Victoria, 1) y en el Mercado del Campillo, puesto de Aquilino Fuertes.

La Universidad del Norte está en nuestra ciudad

DE nuevo se ha suscitado el tema de la Universidad del Norte, debido a una reciente petición de la Diputación Foral de Alava al ministro de Educación Nacional. La cuestión no es nada nueva, pero como también Bilbao siente deseos de agrupar en ella a los estudiantes de la región vasco-navarra, un diario de la capital vizcaína ha logrado una entrevista con el Rector de la Universidad de Valladolid, quien ha vuelto a opinar sobre las razones que asisten al viejo foco cultural para conservar su actual estructura académica.

El señor Díaz Caneja respeta los criterios sostenidos, pero considera inadecuadas las bases en que se fundan. No son razones suficientes las de censo de población y potencial industrial. Las viejas y tradicionales Universidades se asientan en núcleos reducidos de población. Las Universidades requieren aislamiento, reducción, lugares de calma y tranquilidad, recoletos, que inviten a la meditación y al estudio.

—¿No considera usted a Bilbao con categoría para una Universidad? —preguntó el periodista.

—Admiro y respeto su poderío industrial, su potencialidad de primera fila, orgullo de todas las regiones de España. En estas condiciones es natural que Bilbao desee y reclame con todo derecho centros de cultura superior. Ahí tienen, en prueba de reconocimiento a su emporio industrial, la Facultad de Ciencias Económicas y Comerciales.

—¿Aboga por la Universidad del Norte?

—Defiendo la Universidad del Norte, pero en Valladolid.

Insistió el Rector que sin entrar en discusiones ni polémicas se ratifica en el criterio que ya mantuvo no hace mucho tiempo. Es de opinión que se creen secciones diversas, pero distintas a las que funcionan en España, muchas de las cuales se sostienen difícilmente. Facultades que ya existen no deben repetirse. Atendiendo a las características de las provincias acaso pudieran justificarse otras Facultades.

—¿Cómo ha recibido la petición del Consejo de Cultura de Alava sobre la creación de una Universidad del Norte en Vitoria?

Repitió el señor Díaz Caneja la contestación: La Universidad del Norte está en Valladolid, dijo para terminar el magnífico Rector y defensor magnífico de otro emporio cultural, artístico, guardador de puras esencias españolas, irradiantes, que se conserva a través de casi siete siglos, desde aquellos famosos Estudios Generales adscritos a Santa María la Mayor.

A la vera del Conde

Cartas al caballero Ansúrez

(LA VUELTA)

¡QUE carrera tan loca, señor! Apenas si hemos dicho adiós al Campeonato de fútbol pasado y ya tenemos otro a la vista, tan cerca que dentro de unas horas será un hecho consumado. El tiempo no se detiene ni un segundo; los días pasan vertiginosamente, alocadamente, sin dar lugar a los hombres a una rectificación, aunque sí para un arrepentimiento. Y aunque sea a costa de una cosa tan intrascendente como el fútbol, la presencia del nuevo Campeonato de Liga me ha llevado a divagar sobre estos detalles del tiempo que pasa, de las cosas que vuelven, de las estaciones que se repiten con insistencia y velocidad abrumadoras.

Porque todavía recordaréis aquellas cartas que os envié a través de este periódico ante la perspectiva de una primavera inagotable. Pasó esa primavera, señor, al verano ya no le queda mucha vida y el otoño anda rondando por los jardines, entre las flores y entre los árboles, arrancando las primeras hojas y llenando de misterioso rumor el frondoso mundo de los pájaros.

Y parece como si renaciera de todo esto que vamos dejando algo que ya hubiéramos conocido, lleno de evocaciones, de recuerdos agradables o desagradables, muchas veces tan íntimos que son como una parte de nosotros mismos que hubiera escapado con el tiempo ahora hace un año y volviese a pertenecernos. Vos habéis conocido muchas más primaveras, mi querido Conde, y sabéis del otoño mucho más que yo; han pasado sobre vuestra cabeza muchas tormentas de verano y han puesto su saludo de hielo sobre vuestro estandarte las nieves de incontables inviernos; vos tendréis que comprender mejor este renacer que se adivina en los acontecimientos locales y nacionales con la intervención inexorable del tiempo, mientras paralelo a ese renacimiento de algunas cosas camina hacia el olvido todo lo que hasta hoy mismo fué actualidad...

La vuelta del fútbol, señor, el renacer de un capítulo tan intrascendente en nuestra vida, ya véis que puede llevarnos a reflexionar sobre cosas más altas.

REGIDOR

KAY KENDALL

La guapa de hoy se llama Kay Kendall. En la actualidad trabaja junto a Robert Taylor en el rodaje de la película "Quintín Duward", que dirige Richard Thorpe y produce Pandro S. Berman, en CinemaScope y colores, en Inglaterra y Francia

(EN QUINTA PLANA, AMPLIA INFORMACION TEATRAL Y CINEMATOGRAFICA.)

VALLADOLID

SUCESOS

HERIDOS LEVES

En la Casa de Socorro recibió asistencia Pablo Acuña García, ferroviario, de treinta y cuatro años, casado, vecino de Carretera de Arcas Reales, número 1. Sufría erosiones en el cuello, cuyas causas se ignoran.

En el mismo establecimiento benéfico fué curado Antonio del Barrio Navarro, de cuarenta años, domiciliado en Labradores, 53, de heridas cortantes en la mano izquierda con sección vascular, producidas por accidente de trabajo. Pronóstico leve.

También recibió asistencia en la Casa de Socorro Félix Pardo Patín, de diecinueve años, que vive en Mirador, 16. Presentaba contusiones en el antebrazo derecho y herida contusa en la muñeca del mismo lado, cuyas causas se ignoran. Pronóstico leve.

Finalmente fué asistida Andrea Hernando Ordax, de veintisiete años de edad, con domicilio en Paso a Linares, número 34. Sufría heridas contusas y erosiones en diversas partes de la cara. Se ignoran las causas. Pronóstico leve.

Mañanas de la Biblioteca

Hoy, domingo, ocupará la XIX Mañana de la Biblioteca el poeta Raimundo de Blas. El acto se celebrará en la Casa de Cervantes, a las doce del mediodía, y la entrada será pública.

El poeta será presentado por el director de las Mañanas y académico, don Nicomedes Sanz y Ruiz de la Peña.

Festividad de la Exaltación de la Santa Cruz

El próximo miércoles, día 14, y organizada por la Inspección de Enseñanza Primaria, en colaboración con la Asociación Católica del Magisterio, se celebrará en la Santa Iglesia Catedral, a las once de la mañana, una misa para conmemorar la Fiesta de la Exaltación de la Santa Cruz.

A dicho acto religioso quedan invitados todos los señores rectores de Grupos escolares y demás maestros de la capital, tanto nacionales como privados, y Colegios de religiosos, debiendo asistir acompañados de los respectivos niños y niñas de sus escuelas.

A los maestros y maestras de los pueblos se les ruega se pongan de acuerdo con los señores párrocos y autoridades para celebrar con el máximo esplendor la Fiesta de la Exaltación de la Santa Cruz, por ser la fiesta anual de la Escuela Cristiana.

Compañía Telefónica Nacional de España

DE INTERES PARA EL PUBLICO

La Compañía Telefónica Nacional de España, en estrecha colaboración con la Dirección General de Correos y Telecomunicación, se complace en informar al público en general que a partir del día de hoy, en el Locutorio Público de la Central Telefónica de esta capital, calle Duque de la Victoria, 10, se admiten TELEGRAMAS PARA SU EXPEDICION.

† Letras de luto

Don Ildefonso Nieto Pastor

Cúmplese hoy el primer aniversario del fallecimiento del señor don Ildefonso Nieto Pastor.

Reciban nuestro sentido pésame, una vez más, los hijos del finado, don Ramón-Antonio, don Luis, don Ildefonso, doña María del Pilar, doña María del Cármen, Rvda. M. María Jesús de San José, redentorista, y doña Dolores Nieto Calvo; hijos políticos, doña María del Sagrario Pinedo, doña María del Pilar Acedo, don Eutimio Pastor y don Santiago Alvarez, y demás parientes. Rogamos una oración de nuestros lectores.

Don Ramón Rupérez Verdejo

En Villanubla falleció el día 9 el señor don Román Rupérez Verdejo, cumplido y cristiano caballero, que en vida se hizo acreedor al aprecio y general estimación de sus convecinos.

Con tan triste motivo, reciban nuestra sincera manifestación de condolencia en la pena que les aflige sus hijos, hijos políticos, nietos, biznietos y demás familia.

Suplicamos una oración al Señor en sufragio del alma del finado.

HIELO
Portugalete, número 6; teléfono 2067
Francisco Zarandona, número 10.
Claudio Moyano, número 6 y La Florida, número 20.

CUPON DE LOS CIEGOS
— NUMERO —
premiado ayer **593**

Residencia Universitaria de San Juan Evangelista

CONCESION DE DOS BOLSAS DE ESTUDIO DE 5.000 PESETAS

Esta Residencia establece dos bolsas de estudio de 5.000 pesetas cada una para estudiantes residentes durante el curso 1955-56.

Podrán aspirar a ellas los alumnos que deseen cursar sus estudios en cualquiera de las Facultades de la Universidad de Valladolid y que, poseyendo un brillante expediente académico, necesiten ayuda económica para cursar sus estudios.

Las solicitudes para optar a las bolsas mencionadas se enviarán antes del día 24 de septiembre a la Residencia de San Juan Evangelista, Gamazo, 3, Valladolid, en forma de instancia suscrita por el solicitante y dirigida al señor director de la misma.

En la instancia se indicarán las circunstancias personales del solicitante, así como carrera que desea cursar y curso que pretende hacer.

A la instancia acompañarán los documentos siguientes:

a) Certificado del expediente del Bachillerato y de los cursos de Facultad que tengan hechos.

b) Certificado en el que se acredite la necesidad económica de la bolsa de estudio.

c) Todos aquellos certificados que se crea conveniente acompañar para mejor conocimiento.

Los que hayan disfrutado de la bolsa de estudio en el curso anterior, solamente acompañarán a la instancia certificado de las calificaciones obtenidas en junio pasado.

La Residencia de San Juan Evangelista comunicará directamente a los solicitantes antes de fin de mes la resolución y concesión de la bolsa de estudios, y a la vista de las solicitudes podrá ampliar el número de bolsas o dividir éstas entre dos solicitantes.

Mañana comienza la venta para los nuevos abonados

Terminada la renovación de abonos antiguos, mañana, lunes, y el martes podrán adquirirse nuevos abonos en las taquillas oficiales de la Empresa, de diez a dos de la tarde y de cuatro a nueve de la noche, significando a los señores que se abonen que la Empresa tiene establecidos importantes descuentos.

A partir del miércoles estarán a la venta las localidades sueltas.

Animación para las corridas de Feria

ESTA TARDE, DESENJAULE DE LOS TOROS

El pulso de la taquilla, a estas alturas, no puede ser más halagador. Los abonados han respondido colmando la medida. Y la demanda de boletos para nuestras corridas de feria es incesante y abrumadora. Nada de extraño tiene con los carteles que hay en perspectiva. Los "ases" de la baraja taurina están incluidos. Y los "ases" siguen a éxito por tarde, para caldear más aún el cotarro taurino vallisoletano.

Esta tarde, a las cuatro, se celebrará el desencajonamiento de las tres primeras corridas: la de Atanasio Fernández, la de Antonio Pérez y la novillada de Galache. En la segunda parte Luis Alviz estoqueará dos novillos de la ganadería de Salgueiro y al final se rifarán quince abonos para las corridas de la feria.

Dr. Saracíbar
OCULISTA
Marina de Escobar, 4. Teléfono 2815
VALLADOLID

Delegación Provincial de Trabajo

En esta Delegación Provincial de Trabajo (Núñez de Arce, 21), y en la Delegación Provincial del Instituto Nacional de la Vivienda (Gobierno Civil) se halla a la venta la edición de la ley de 15 de julio de 1954 y disposiciones para su aplicación sobre protección de viviendas de renta limitada.

Lo que se hace público para general conocimiento de los interesados.

SECCION FEMENINA

CUESTACION DE JUVENTUDES

Como en años anteriores, en la primera semana de Ferias se efectuará la cuestación a favor de preventorios, becas de trabajo y estudio para las Juventudes de la Sección Femenina.

Esta cuestación se efectuará durante los días 18 al 24, ambos inclusive, haciendo constar que la adquisición será de un sólo emblema para cada cliente para todos los días citados.

FARMACIAS DE GUARDIA

Sr. Torrego. Teresa Gil, 22.
Sr. Esteban. Angustias, 26.
Sr. Avedillo. Carretera de Salamanca, 41.
Sr. Amigo Crespo. Paseo de San Vicente, 12.

NOTAS MUNICIPALES

PRESENTACIONES

Se interesa la presentación urgente en la Oficina de la Policía Municipal, a fin de enterarles de un asunto que les interesa, de Alejandro Valdivieso Castaño, Melchor González, Javier Gastón Osés, Faustino Fraile Arranz, Manuel Miguélez García, Gumersindo Gutiérrez Semprún, Gabriel Ruiz Zurdo y Manuel Carrión González.

Estudios para extranjeros

CONFERENCIAS PARA MAÑANA, LUNES

De once a doce. — Literatura. Lección sobre "El teatro del Siglo de Oro: b) Ciclo de Calderón". Profesora, doña María San José.

De cinco a seis. — Historia. Lección sobre "El siglo XVIII español". Profesor, doctor don Alfonso Corral.

VIAJEROS

Han salido:

Para Casasola de Arión, don Teodoro Blanco y su hermano Anastasio; Avelino Lentijo acompañado de la Banda de música.

Para Pontevedra, don Manuel Fernández Cimas y don Basilio Diez Correa.

Para Alaejos, don Pedro Martín Correa con su esposa.

Para Tiedra, la señorita Fructuosa Tejedor.

Para Villalba de los Alcores, don José López Pérez, acompañado de su esposa y sus hijos.

Para Sardón de Duero, don Ismael Rodríguez con su esposa y su hija María de los Dolores.

PROGRAMAS DE FERIAS

Hemos recibido en nuestra Redacción varios ejemplares del programa de las Ferias y Fiestas de San Mateo publicado por "Gráficas Castilla". Además de una detallada información sobre los actos a celebrar en nuestra ciudad entre los días 18 al 25, cuenta este programa con un interesante capítulo dedicado a los matadores de toros nacidos en la región castellana. La edición está cuidada y hay abundancia de publicidad.

PARA HOY

CALDERON.—A las 4,30, 7,30 y 11. "La túnica sagrada". (2).

CAPITOL.—Desde las 3,45. "Alas de fuego" (2) e "Indianápolis" (2).

CARRION.—Espectáculo de variedades. A las 7,45 y 11, "Alberto Castillo, canta".

COCA. — Desde las 5. No-Do, "Prohibido robar" (2) y "Union Station" (2).

GOYA.—A las 4,15 y desde las 7,30. "Sor Angélica" (3) y "Pánico en las calles" (3).

LAFUENTE. —A las 4 y desde las 7,45. "Justicia corsa" (2) y "Sesenta segundos de vida" (2).

LOPE DE VEGA.—Compañía de comedias de Ismael Merlo. — A las 7,30 y 11, "¿De acuerdo, Susana?" (3 R.)

PRADERA.—Desde las 5. "Campeones de ébano" (1) y "Tres momentos de angustia" (2).

ROXY. — De 3,45 a 7 y a las 7,45 y 11. "El salvaje" (2).

ZORRILLA.—Desde las 3. "Sor Intrépida" (2) y "Teatro Apolo" (3).

DEPORTES

Hoy, en Zorrilla, Delicias-Atlético de Zamora

Esta tarde, a las cinco y media, en el Estadio de Zorrilla, como plato fuerte en día de inauguración, Delicias-At. de Zamora, dos equipos que este año serán capaces de promover alborotos en la tabla de clasificaciones. Hay gente nueva y potente en cada bando, ganas de lucha y deseos de llevarse a la afición de calle.

Se prevé un choque muy destacado, difícil para uno y otro; un partido, en fin, clave si el Delicias resulta tan excelente como en años anteriores y el Atlético es el de los encuentros amistosos recientemente celebrados. Por eso ha suscitado la contienda de hoy el interés de los aficionados de ambas ciudades en grado desconocido.

El Delicias alineará el siguiente equipo: Esteban; Ribero, Martín, Garnica; Llorente, San José II; Pío Torres, Rodríguez, Carmelo, Poli y Andrinus. El Atlético había previsto la siguiente alineación: Cobas; Marqués, Angelín, Martínez; Alberto, Jorgito; Cela, Santiago, Menelo, Moreno y Cuesta, pero no se sabe todavía si será posible la presentación de Angelín, Alberto y Santiago.

El Estadio de Zorrilla, a juzgar por las noticias de última hora, registrará una entrada muy fuerte, porque al aliciente propio del encuentro se une el interés de la gran masa de afición de Valladolid, que merced al marcador simultáneo podrá seguir la marcha del partido de Sarriá.

ATLETISMO

Todos los atletas clasificados para los Campeonatos Nacionales del Frente de Juventudes deberán presentarse en la Piscina para ultimar detalles sobre su desplazamiento.

NATACION

TORNEO PRO OLIMPIADA

Hoy, domingo, a las doce, se celebrará la segunda jornada del Torneo Pro Olimpiada con las pruebas de 400 metros, 200 braza y 100 espalda.

CULTOS

EXPOSICION DEL SANTISIMO

Santiago.—A las 6,30 de la tarde. A las ocho, exposición, rosario y reserva del Santísimo.

Esclavas.—A las ocho, misa y exposición. A las seis de la tarde, estación, rosario y reserva.

SAN BENITO (PP. Carmelitas)

Celebra hoy su función mensual la Adoración Reparadora. Por la mañana, a las 8,30, misa de comunión general. Por la tarde, a las ocho, función eucarística con sermón por el R. P. Gaspar de San José. Este mismo día quedará expuesto el Santísimo desde la misa de una hasta las ocho de la tarde, que se dará la bendición.

SAGRADA FAMILIA (PP. Franciscanos)

Hoy, la función mensual de las Asociaciones Antonianas. A las nueve, misa de comunión. Por la tarde, a las ocho, función eucarística con plática y veneración de la reliquia del Santo.

COFRADIA DEL SANTO ENTIERRO

Santa Ana.—A las 12,15 se celebra la misa semanal de esta Cofradía.

SANTUARIO DE NUESTRA SEÑORA DEL CARMEN (EXTRAMUROS)

Hoy, a las diez, misa rezada; a la terminación, salve.

Hay autobús desde la Plaza Mayor a las 9,30, regresando a las 10,45.

PARROQUIA DE SAN PEDRO

Hoy comienza el quinario que la Cofradía de Servitas Seculares dedica a los Dolores de la Santísima Virgen.

Por la mañana, a las 7,30, rosario de aurora por las calles de la parroquia. A las ocho, misa de comunión.

Por la tarde, a las ocho, exposición, rosario, sermón, ejercicio, bendición, reserva y salve.

El último día, a continuación del ejercicio, selará la procesión con la imagen de la Virgen, que recorrerá las calles de la parroquia.

Predica don Fulgencio Palencia, coadjutor de la Victoria.

SAN PABLO (PP. Dominicos)

Hoy, segundo domingo, a las ocho de la tarde, ejercicio y sermón a cargo del R. P. Angel Obeso, O. P.

El martes, cultos en honor de Nuestra Señora de Fátima. A las ocho de la tarde, función eucarística con sermón por el R. P. Juan Burges, O. P.

PENITENCIAL DE JESUS NAZARENO

Festividad de la Exaltación de la Cruz. Solemne triduo los días 12, 13 y 14, en honor y reparación al Cristo de la Agonía. Misa de comunión a las nueve. Por la tarde, a las ocho, exposición del Santísimo, rosario, ejercicio, sermón los tres días y bendición sacramental.

CARMELITAS DEL CAMPO GRANDE

Mañana, fiesta del Dulce Nombre de María, misa de comunión a las 8,15; a las 10, misa solemne cantada; a continuación, exposición del Santísimo para celebrar las Cuarenta Horas. A las siete de la tarde, estación, rosario, sermón a cargo del M. I. Sr. don Moisés Lafuente, canónigo de la S. I. M., Crédidi y reserva.

-- Cartelera de espectáculos --

HOY - CALDERON
A LAS 4,30, 7,30 y 11
CONTINUA EL TRIUNFAL EXITO DE LA COLOSAL PRODUCCION
La Túnica Sagrada
CINEMASCOPE en TECHNICOLOR
RICHARD BURTON, JEAN SIMMONS, VICTOR MATURE y MICHAEL RENNIE
SONIDO ESTEREOFONICO — TOLERADA

HOY - ZORRILLA
DESDE LAS TRES
EXTRAORDINARIO PROGRAMA
SOR INTREPIDA
DOMINIQUE BLANCHAR y PACO RABAL, y
TEATRO APOLO
Jorge Negrete y María de los Angeles Morales
(APTAS)

HOY - CAPITOL
DESDE LAS 3,45
UN PROGRAMA EMOCIONANTE
ALAS de FUEGO
CINECOLOR - ROBERT STACK y DONNA REED, y
INDIANAPOLIS
CLARK GABLE y BARBARA STANWYCK - (APTAS)

MARTES, en ZORRILLA
LILI MURATI con el ESTRENO de Tejedor y Alfayate
MI MUJER ME GUSTA MAS
¡¡UN SUCESO COMICO!!
(RESERVA DE LOCALIDADES EN TAQUILLA)

GRAN CINEMA COCA
PALACIO DEL CINE
-- HOY --
DOS SELECTAS PELICULAS, DOS
CONTINUA DESDE LAS CINCO
La aleccionadora película
PROHIBIDO ROBAR
Por ADOLFO CELI y TINA PICA
Y la película de gran interés
UNION STATION
Por William Holden y Nancy Olson
(Autorizadas para menores)

TEATRO PRADERA
HOY DESDE LAS CINCO
ENORME EXITO DEL COLOSAL PROGRAMA
Campeones de ébano
Por THOMAS GOMEZ y DOROTHY DANDRIDGE
Y la película más dramática
3 momentos de angustia
Por MICHEL SIMON y RAYMOND ROUREAU
(MAYORES)
CINEMA GOYA
HOY a las 4,15 y desde las 7,30 (numerada)
El éxito del día en PANTALLA PANORAMICA
La película más dramática del cine español
Sor Angélica
Y la película de más acción
Pánico en las calles
(MAYORES)

CINEMA ROXY
PANTALLA PANORAMICA
HOY de 3,45 a 7, a las 7,45 (numerada) y a las 11
¡EL MAYOR DE LOS EXITOS!
EL SALVAJE
EN TECNICOLOR
Por CHARLTON HESTON
(TOLERADA)

TEATRO CARRION
HOY a las 7,45 y 11. Las dos últimas actuaciones en España del célebre cantor argentino
ALBERTO CASTILLO
con su magnífico espectáculo de variedades
(TOLERADO MENORES)

Cinema LAFUENTE
HOY a las 4 y desde las 7,45 (numerada)
EL MEJOR PROGRAMA DEL DIA
JUSTICIA CORSA
y 60 SEGUNDOS DE VIDA
(TOLERADAS)

MAÑANA, en CARRION
Vuelve la película campeona de la pasada temporada, sobre PANTALLA PANORAMICA
PERDONAME
Por RAF VALLONE y ANTONELLA LUALDI

1.º El cine mudo. 2.º El cine sonoro. 3.º El cine en relieve. 4.º El CinemaScope. Y AHORA...
VISTA VISION
Muy pronto este nuevo procedimiento en el film Paramount
NAVIDADES BLANCAS

GRAN TEATRO LOPE DE VEGA
COMPAÑIA DE COMEDIAS DE
ISMAEL MERLO
Primera actriz:
LINA CANALEJAS
Primera actriz cómica:
MERCEDES MUÑOZ SAMPEDRO
Primer actor cómico:
RORERTO CAMARDIEL
HOY a las 7,30 y 11 noche. Extraordinario éxito de la comedia en tres actos original de Carlos Llopis,
¿De acuerdo, Susana?
¡La Compañía que bate todos los records de risa!
¡La obra que todo Valladolid admirará!
EL ARTISTA PREFERIDO DE TODOS LOS PUBLICOS
ANTONIO MOLINA
JUEVES 15, PRESENTACION en LOPE DE VEGA

TEATRO PRADERA El próximo martes, 13
EL ACONTECIMIENTO MAS GRANDE DEL AÑO
Presentación de la gran Compañía de arte español
ANGELILLO
con el ESTRENO de la fantasía lírica en dos actos, divididos en 17 cuadros, de Antonio Quintero y Rafael León, música del maestro Manuel L. Quiroga,
Romance de Juan Clavel
Por el divo de la canción española,
ANGELILLO
MARISOL REYES, primerísima canzonetista
PILAR DE ORO y ALFREDO GIL, eminente pareja de baile
HERMANAS BERNAL, trío de excepcionales bailarinas
MANOLITA VELA, canzonetista — ADELA CALDERON, dama de carácter — ZALDE, primer actor cómico — ANGEL DE LEON, primer actor y director — CUERPO DE BAILE
NOTA.—Hoy, último día para retirar los encargos de localidades; las no retiradas serán puestas a la venta.

COLEGIO DEL APOSTOL SANTIAGO
DIRIGIDO POR SACERDOTES
Primera y Segunda Enseñanza. Alumnos internos y externos.
Grandes campos de deportes
APERTURA DE CURSO A 1.º DE OCTUBRE
VELAZQUEZ, 74. MADRID

Plaza de Toros de Valladolid
HOY, DIA 11 DE SEPTIEMBRE, A LAS CUATRO DE LA TARDE
TRADICIONAL ESPECTACULO DEL DESENJAULE DE LAS CORRIDAS DE FERIAS
1.ª parte.—Desencajonamiento de las tres primeras corridas de Ferias: don Atanasio Fernández, don Antonio Pérez de San Fernando y don Manuel Santos Galache.
2.ª parte.—Lidia de dos novillos de don David Salgueiro, de Olmedo, por el espada LUIS ALVIZ
3.ª parte.—Sorteo de quince abonos.
Las localidades estarán a la venta en las taquillas de la Empresa desde las diez de la mañana.

¿LE CIRQUE DE PARIS A LAS FIESTAS DE VALLADOLID?

Noticias no confirmadas aseguran que el famoso circo francés de París actuará en Valladolid en los terrenos de las Moreras durante nuestras fiestas.

De ser cierta esta noticia, nuestra capital podrá admirar uno de los buenos espectáculos de circo que merecen verse en la actualidad, ya que las noticias que llegan hasta nosotros confirman la categoría excepcional de este sensacional Circo.

Granja-Escuela "José Antonio"

VALLADOLID

CONVOCATORIA DE INGRESO PARA CAPATACES AGRICOLAS Y CAPATACES MECANICOS AGRICOLAS

Como en años anteriores, esta Granja-Escuela comenzará próximamente nuevos cursos de estas dos especialidades de Capataces, que se estudian de una manera práctica y teórica en ella, en régimen de internado.

Los alumnos deben tener de 18 a 30 años. Para inscribirse en alguno de los cursos mencionados deberán pedirlo por instancia dirigida al Presidente del Consejo de Administración de la Granja-Escuela "José Antonio", Valladolid. A dicha instancia acompañarán dos fotografías tamaño carnet con el nombre del interesado escrito al dorso. También acompañarán un certificado de falta de medios económicos del señor Alcalde de la localidad donde residan, si desean beca para la Residencia. En caso contrario deberán abonar 550 pesetas mensuales en concepto de manutención.

La admisión de las citadas instancias termina el próximo día 20 de septiembre, convocándose los exámenes de ingreso a continuación. En éstos, los aspirantes a ingreso deberán demostrar saber leer y escribir correctamente, además de las cuatro reglas aritméticas y regla de tres.

SGCB2021

DEPORTES

Botella y Giachero ganaron las etapas de ayer

Hoy terminará la Vuelta Ciclista a Cataluña

Villanueva y Geltrú, 10.—Para cubrir la novena etapa de la Vuelta a Cataluña, se dió la salida en Reus, neutralizada hacia las afueras, donde a las 10.15 se salió para Villanueva, para cubrir un total de 112 kilómetros.

A los 140 kilómetros de carrera se rezaga Bahamontes por avería y se retrasaron para esperarlo Marigil, Trobat y Masip. Delante del pelotón salen escapados Moreno, Bertrán y Company. Los atrasados se unen al grueso de corredores a los pocos kilómetros y los tres escapados son absorbidos. Es después Galdeano el que escapa y toma una ventaja de 35 segundos. El pelotón reacciona y se organiza la caza, que da pronto el resultado apetecido. Pero la calma dura poco y se suceden las escaramuzas. En una de ellas intentan la escapada Botella y Barrutia, consolidándola, ya que van tomando ventaja al pelotón, sin que este muestre deseos de ir en su busca. A la salida de Monjos, la escapada ha tomado ya cuerpo y los dos corredores pasan con 35 segundos de ventaja sobre Bertrán y Marigil y cinco minutos y medio sobre el pelotón. Dos kilómetros antes de Villanueva, Botella demarra fuerte y deja a Barrutia, presentándose solo en la meta.

Los primeros clasificados de la etapa son:

1. Botella, 2-54-10.
2. Barrutia, 2-54-59.
3. Bertrán, 2-57-03.
4. Marigil, 2-57-05.

A más de doce minutos llega el gran pelotón, conducido por Esmatjes, quien se impone al sprint, seguido de Ametller, Gómez del Moral y el grueso de corredores.

Gómez del Moral continúa líder. Hoy se ha corrido a 38.620 kilómetros por hora de promedio. Esta tarde se disputa la décima etapa en el autódromo de Sitges.—Alfil.

GIACHERO GANO EN EL CIRCUITO DE SITGES

Sitges, 10.—En el autódromo de esta ciudad se ha corrido esta tarde la décima etapa de la Vuelta a Cataluña, con treinta vueltas a aquel circuito, lo que representa un total de 60 kilómetros.

En la primera vuelta pasó en cabeza Iturat, seguido de Bertrán. Estos dos corredores se van turnando en el mando durante las vueltas segunda, tercera y cuarta, rezagándose el pelotón. En la quinta, Bertrán pasa solo en cabeza, por pinchazo de Iturat, y le siguen Company, Escolá y Moreno, que se han despegado del pelotón en busca del fugitivo. En la sexta vuelta, Bertrán va perseguido por Galdeano y Trobat y en la séptima pasan ya todos los corredores en compacto pelotón, imponiéndose Bertrán en el "sprint". En la octava, Ametller y Bertrán figuran en cabeza, al igual que en la novena, mientras que en la décima figuran los corredores en pelotón. En la 11, Ametller consigue una ligera ventaja, que mantiene en la siguiente, pero en la 13 es Galdeano el que se coloca destacado en cabeza y pasa en esta posición hasta la vuelta 24, en la que se le une Escolá, junto con los italianos Giachero y Sforacchi. Giachero manda este cuarteto en la vuelta siguiente, y en la 26 pasa ya destacado, manteniendo su ventaja hasta el término de la prueba y venciendo en la etapa con el tiempo de 1 hora, 27 minutos y 25 segundos, seguido de Galdeano (1-27-37), y en el mismo tiempo que éste Escolá, Esmatges, Ametller, Bertrán, y poco después el pelotón.

Gómez del Moral sigue en cabeza de la clasificación general.—Alfil.

CLASIFICACION DE LA ETAPA

1, Giachero; 2, Galdeano; 3, Escolá; 4, Esmaiges; 5, Sforahi; 6, Tmetller; 7, Bertrán; 8, Chacón; 9, Saura; 10, Guzmán; 11, Subies; 12, Letranchi; 13, Uiset; 14, García; 15, Barrutia; 16, Botella; 17, Giménez Quiles; 18, Mateo; 19, Giusti; 20, Loroño; 21, Moreno; 22, Hernán; 23, Serena; 24, Bahamontes; 25, Massip; 26, Troba; 27, Beltri; 28, Pacheco; 29, Planexi; 30, Traxel; 31, Martínez; 32, Asirelli; 33, Emilio Rodríguez; 34, M. Rodríguez; 35, Gómez del Moral; 36, Company; 37, Gual; 38, Ruiz; 39, Brule; 40, Massoco; 41, Marigil; 42, Calucho; 43, Iturat; 44, Morales; 45, Muralla.

CLASIFICACION GENERAL

1.—Gómez del Moral, 36-46-29.
2.—Company, 36-59-32.
3.—E. Rodríguez, 37-1-43.
4.—Brule, 37-8-5.
5.—Bahamontes, 37-9-57.
6.—Giménez Quiles, 37-11-42.
7.—Moreno, 37-13-28.
8.—Serena, 37-13-35.
9.—Ruiz, 37-15-37.
10.—Crespo, 37-16-10.
11, Mateo; 12, Botella; 13, Loroño; 14, Chacón; 15, Trobat; 16, Gual; 17, Massoco; 18, Ametller; 19, Barrutia; 20, Esmatges; 21, Pacheco; 22, Sforachi; 23, Hernán; 24, Assirelli; 25, Beltri; 26, Escolá; 27, Iturat; 28, Saura; 29, Traxel; 30, Galdeano; 31, Massip; 32, Morales; 33, Marigil; 34, Pianezzi; 35, Letronchi; 36, Muralla; 37, García; 38, Calucho; 39, Giusti; 40, Uiset; 41, Giachero; 42, M. Rodríguez; 43, Bertrán; 44, Martínez; 45, Guzmán; 46, Subies. — Alfil.

TIMONER, TERCERO

Amsterdam, 10.—El ex campeón del mundo, Adolphe Verschueren, ha vencido al español Guillermo Timoner, en una carrera ciclista tras moto.

Los resultados fueron los siguientes:

1. Verschueren.
2. Roger Quegnext (Francia), en la misma vuelta.
3. Timoner (España), a dos vueltas detrás.—Alfil.

Tres equipos españoles patentizaron la clase de nuestro fútbol

Por EDUARDO TEUS

SE acabaron los tanteos y las pruebas de jugadores. Ya en cada club el entrenador y al mismo tiempo seleccionador del equipo, en España es así, más o menos mediatizado —los hay también que no admiten la menor sugestión—, tiene su "equipo" pensado y decidido. La Liga comienza con sus treinta fechas y sus muchas semanas de duración. Escogimos hace una quincena de días a nuestros clubs favoritos. Fue una fácil elección. No ha surgido esta temporada, ni es fácil que surja tampoco en otras temporadas, con la limitación del mercado futbolístico—los club no se desprenden más que de lo que les estorba en la mayoría de los casos—, el de la renovación o el refuerzo radical de su equipo. Apenas esa curiosa experiencia a seguir en Segunda División del Indauchu, adquiriendo veteranos internacionales. No existiendo "novedades" uno no tiene por qué romperse la cabeza eligiendo a los clubs que sobre el papel parecen los más potentes.

Estos tienen que ser y lo son, el Real Madrid, el Barcelona y el Atlético de Bilbao, con este otro tercero que pudiera amenazarles y enredar. El trío de Sevilla, el Valencia y el Atlético de Madrid, aunque la elección por nosotros del club rival regional de Madrid, extrañe a muchos. Pero es que nosotros creemos en Barrios y en la calidad de los jugadores con que cuenta el Atlético, que deben dar su normal rendimiento en cuanto una mano enérgica imponga una saludable disciplina.

Mirando a este sexteto, especialmente a los tres favoritos, se ha podido observar, dejando a un lado cómodos encuentros amistosos, que en los tres partidos jugados contra clubs extranjeros han respondido a esa calidad que por algunos se le niega últimamente al fútbol español. Porque en esos tres partidos ganaron, respectivamente, el Atlético de Bilbao, el Barcelona y el Real Madrid.

El Atlético de Bilbao había perdido en Riazor contra el Deportivo en la contienda para la Copa Teresa Herrera, el trofeo valorado en las 85.000 pesetas. Daucik tres días después, mantenía en Oporto el mismo equipo para vencer donde habían caído en los dos últimos años todos los clubs extranjeros que por allí habían desfilado. Ingleses, austríacos, brasileños y también el Real Madrid de la merecida fama internacional por sus brillantes campañas frente a equipos de fuera. El Atlético de Bilbao no digamos que revalorizó con su victoria el fútbol nacional, porque frente a juicios y comentarios de descrédito, sigue para nosotros teniendo un alto valor en relación con el fútbol portugués, por mucho que éste haya progresado, pero sí que volvió a colocar a nuestro fútbol en su sitio. El rotundo 4 a 1 de Oporto con la magnífica exhibición de los bilbaínos, ha hecho que la Prensa portuguesa se volviera en elogios y se publicara en grandes y destacados titulares, "Frente a pasajeros baches, siempre hay que contar con el fútbol español."

Pues bien, este Atlético de Bilbao del gran triunfo en Oporto, da la sensación de estar en juego y en forma. Es uno de los favoritos en la Liga, que justifica el que lo hayamos escogido.

Pero, cuidado, que los otros dos, el Barcelona y el Real Madrid, también han marchado bien. No importa que el Barcelona perdiera en Aguilas contra el Murcia, camino de la inauguración del Estadio de Cádiz, donde ganó en un fácil encuentro. La piedra de toque de sus posibilidades en la Liga, con esa alineación que ensaya de Kubala como delantero centro y el retorno al equipo de los internacionales Biosca, Bosch, Gonzalvo III y Basora, bastante apartados por el anterior entrenador, el italiano Sandro Puppo la tenemos que buscar en su partido nocturno en Las Corts con el Austria, el club que tiene en sus filas al famoso medio Ocwirk, del que tanto se habla como posible jugador del Barcelona si la Federación y, sobre todo, la Delegación Nacional de Deportes, abren un poco la mano y dejan que pueda ficharse por cada club un jugador extranjero de categoría excepcional. El Barcelona, en este partido serio contra el Austria, no sólo venció por 2-1, sino que dejó ver que sigue contando con un excelente conjunto que en la Liga "hablará" fuerte.

El Real Madrid tanteó su alineación para la Liga en dos encuentros cómodos: el de la visita a Córdoba y el de la apertura de Chamartín ante el Murcia. Ganó sin dificultad los dos y confirmó la táctica de los entrenamientos. Todavía al equipo le falta, como es natural, rapidez, y aun no están cuajados los jóvenes como para desplazar a los que cuentan con más años. Los jóvenes tendrán que esperar a las bajas que la dureza y la larga duración de la Liga imponen necesariamente. Pero la desilusión mayor del Madrid está en los altibajos de Mateos, el exjugador del Plus Ultra, que un momento dió la impresión de que podía ser una gran figura del fútbol nacional y que la grave lesión del año pasado —diez meses sin jugar— le ha acobardado y le ha "metido" lentitud y vicios a su juego.

Pero el Madrid que empieza, quizá afortunadamente para él, menos en forma que en la anterior temporada, cuando ante el Valencia le "engañó" su goleada al Hércules, sigue contando con el magnífico conjunto, aunque ya un poco viejo, que triunfó en la Liga en las dos últimas temporadas y en la Copa Latina.

Lo ha demostrado en Ginebra ante el Servette en su primer partido de la Copa de Europa. Victoria trabajosa del dos a cero en lucha con el "cerrojo" suizo, pero triunfo merecido que continúa poniendo bien arriba el pabellón nacional.

Tres clubs nacionales, los tres grandes históricos, Atlético de Bilbao, Barcelona y Real Madrid, cara al comienzo de la Liga, hacen honor a su historial venciendo a clubs extranjeros en nada fáciles partidos.

Por algo son los favoritos en la competición que empieza.

Claves del marcador simultáneo DARDO

Primera División

A LEONESA ALAVES
F REAL SOCIEDAD BARCELONA
L MURCIA CORUÑA
P ATLETICO MADRID HERCULES
V ESPAÑOL VALLADOLID
X CELTA REAL MADRID
Y ATLETICO BILBAO SEVILLA
Z LAS PALMAS VALENCIA

Partidos de Segunda División que figuran en la Quiniela

B TARRASA LERIDA
H BADAJOZ ATLETICO TETUAN
J CADIZ JAEN
N CAUDAL SESTAO
S ESPAÑA TANGER GRANADA
T FERROL OVIEDO

PARA SER EXACTO....

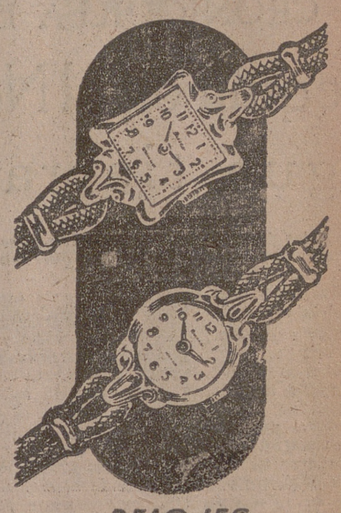

RELOJES EXACTUS

COLORES DE LETRAS Y SEÑALES DE INCIDENCIAS

Primera División

Las letras sobre fondo AZUL indicarán el primer tiempo del partido; las de fondo VERDE, el descanso; las de fondo ENCARNADO, el segundo tiempo, y las de fondo NEGRO, el final.

Segunda División

Las letras sobre fondo VERDE indicarán el resultado del primer tiempo, y las de sobre fondo NEGRO, el final del partido.

El tablero con un círculo rojo sobre fondo blanco indicará que el equipo en cuya casilla correspondiente aparezca la señal ha sido castigado con "PENALTY".

El tablero con un cuadro negro sobre fondo blanco, indicará que el equipo en cuya casilla correspondiente aparezca la señal ha sido castigado con LA EXPULSION DE UN JUGADOR.

El tablero con rayas diagonales blancas y negras indicará que hay avería en la LINEA TELEFONICA.

El tablero con un círculo blanco sobre fondo negro, indicará PARTIDO SUSPENDIDO.

España Industrial ganó al Castellón

El equipo de Las Palmas no tiene delantero centro para hoy

Las Palmas, 10. — La Unión Deportiva Las Palmas comenzará la Liga con bajas de algunos de sus titulares. Se dejará notar posiblemente en el rendimiento del equipo ante el Valencia.

El entrenador, Grech, ha manifestado que aún no tiene decidido el conjunto. Señaló que era baja segura el defensa Beneyto, que en el partido amistoso del pasado domingo frente al Tenerife resultó lesionado. Tampoco podrá jugar el nuevo delantero centro Morro, igualmente lesionado, cosa que ocurre también a su posible sustituto Gallardo.

El cuarteto defensivo canario lo formarán Pepín; Marcial, Beltrán y Jaco, con los medios volantes Naranjo y Torres, y en la delantera Atienza, Vázquez, Ricardito, Macario, faltando por designar el delantero centro.

El Valencia llegó ayer por la tarde en avión, y su entrenador, Iturraspe, ha manifestado que el comienzo de la Liga no es un momento apropiado para hacer un pronóstico. La formación valenciana será la siguiente:

Timor; Quincoces, Sendra, Sócrates; Pasieguito, Puchades; Mañó, Fuertes, Badenes, Buqué y Seguí. Como suplentes figuran el portero Ramírez; Mangriñán y Antón.

Iturraspe manifestó por último que al delantero Wilkes se le esperaba en el hoy de hoy en Valencia.

Al frente de la expedición valenciana viene el secretario del club, señor Peris.—Alfil.

E. INDUSTRIAL, 3; CASTELLON, 1

Barcelona, 10. — España Industrial: Calderón; Simo, Rodri, Schwandt; Salas, Verges; Allende, Sampedro, Ribera, Moix, Bertrán.

Deportivo Castellón: Bienvendo; Casino, Coterris, Aznar; Ortiz, Varela; Colubi, Villalta, Bartual, Chirri, Mezquita.

Arbitro el señor Lacambra, desacertadísimo.

Dió comienzo la temporada liguera en las Corts con el partido anudicho, se pudo apreciar una mayor efectividad en la delantera catalana, donde Ribera mostró buen fútbol; fué bien secundado por Moix, otra esperanza de gran interior y Sampedro.

El Castellón ha sido un adversario difícil. Poseen sus delanteros un juego muy rápido y raso, pero les falta mordiente.

A los ocho minutos Ribera recibe un pase largo de Simo, logra filtrarse y pegado a los defensas logra el primer tanto local. Se lesiona Aznar, siendo retirado a los diez minutos del partido y terminando a los veintitrés. Al mínimo escaso de su nueva presencia en el terreno, Ribera, a la media vuelta, marca el segundo tanto y a los 41 minutos, Moix, cruza imparablemente un pase de Ribera y se transforma en el tercer tanto. A los treinta minutos del segundo tiempo Bartual logra el único gol castellonense en colaboración con Colubi, al aprovechar una salida del portero Caldentey.—Cifra.

El joven Lumdsem atravesó el Ontario

Nadó veinte horas y conseguirá 25.000 dólares

Toronto, 10.—Cliff Lumdsen, de veintichatro años, natural de Toronto, ha logrado vencer en la carrera de natación de la Exposición Nacional canadiense, de 32 millas, consiguiendo una media de una milla cada cuarenta minutos, con lo que ha cubierto el difícil y largo recorrido a través del lago Ontario en 19 horas y 55 minutos.

Unos 5.000 espectadores agolpados en el muelle aplaudían a Lumdsen para que consiguiera la victoria, cuando se encontraba a una milla y media de distancia de llegada.

Lumdsen ha sido el solo nadador de los 29 participantes que ha logrado terminar la travesía, lo que parece le dará una posibilidad de conseguir unos 25.000 dólares.

Más de 5.000 espectadores se maravillaron cuando Lumdsen llegó a la meta, mientras las luces alumbraban el cuerpo reluciente del nadador lleno de grasa. Los directivos le llevaron en seguida en una ambulancia al hospital para un descanso y tratamiento muy necesario.

Su entrenador, Gus Rider, que entrenó a Marlyn en su histórica travesía del año pasado del Canal de la Mancha, se desmayó de emoción mientras Lumdsen era sacado del agua. Fué llevado en una ambulancia al hospital, aunque el presidente del Comité Ejecutivo dijo que no era nada grave.—Alfil.

Fangio, robado

Milán, 10. — Unos ladrones han robado 200.000 liras al campeón mundial de automovilismo, el argentino Juan Manuel Fangio. Este se encontraba cenando con unos amigos en la cercana localidad de Túrbigo. Los ladrones forzaron las puertas del coche de Fangio, aparcado cerca del restaurante, y se llevaron dicha suma. — Efe.

NOTAS BREVES

*** *Ya sabemos que lo de César fué un cuento de los periódicos de Valladolid para vender más ejemplares y por el deseo de que hoy pierda la Cultural frente al Alavés.*

Por lo demás, nada.

*** El Atlético de Madrid sólo pide por Pérez Andreu 300.000 pesetas, más 250.000 que exige el jugador por cambio de residencia.

El fútbol español está "tirao".

*** *"El Correo Catalán" escribe sobre el último viaje del Barcelona por Murcia y Cádiz y de los grandes y pequeños sucesos que originó la especial manera de ser de Francisco Platko, hasta el punto de que la afición catalana se pregunta ahora:*

—¿Qué pasa en Cádiz?

*** Por cierto que en León hay cierta merejada por un impuesto del Ayuntamiento sobre las entradas para todos los encuentros de Liga, sean de Primera o de Tercera División.

El que no saque el ticket municipal, aunque tenga pase de favor, no entrará al campo, se llame como quiera.

Y hay barullo, claro, porque el fútbol de León va a resultar caro.

*** *En Las Palmas están disgustados porque hoy no sabrán a quién alinear de delantero centro. Morro está lesionado.*

¡Qué raro!

*** Mal asunto para el Madrid en Vigo. Todos le dan como ganador.

*** *Lo de San Sebastián parece mejor para el Barcelona.*

*** Hasta el momento, ningún entrenador de los buenos ha facilitado la lista del equipo que jugará esta tarde.

Como todo depende de lo que haga el adversario...

*** *Atención, quinielistas: En Murcia empatará el Deportivo de La Coruña. Lo consignamos para que luego no haya lío. Es el resultado difícil de la jornada y ¡ya está!*

L. C.

LA SEXTA VUELTA CICLISTA A ZAMORA

Francisco Mula gana destacado la segunda etapa

Aizpuru continúa en posesión del maillot blanco

Zamora. — (Servicio especial.) — Ayer se corrió la segunda etapa de la VI Vuelta Ciclista a la Provincia: Zamora-Benavente, por Villalpando, y Benavente-Zamora, regresando por Granja de Moreruela. Finalizó con tres vueltas al circuito de circunvalación, 153 kilómetros en total.

Como se esperaba, esta segunda etapa, que ha patrocinado Insecticida CONDOR, S. A., ha resultado interesantísima. Desde que se dió la salida se vió pronto que todos y cada uno de los 37 corredores tenían ganas de "pegar" fuerte. Y así, a los siete kilómetros de dejar Zamora, Mula arrancó de manera impresionante, escapándose a todo gas, lo que le permitió llegar a Villalpando con más de minuto y medio de ventaja sobre sus más inmediatos seguidores. Pasado Villalpando, Mula aceleró aún más su fortísima marcha, entrando en el control de Benavente con siete minutos y medio de ventaja.

López Amat y Bastida intentaron en muchas ocasiones la "caza" del fugitivo, pero siempre que lo hicieron fueron neutralizados por Ruiz, compañero de equipo de Mula, quien pegándose siempre a la rueda de Amat y Bastida hizo que éstos desistieran de sus propósitos.

Efectuado el control establecido en Benavente, de nuevo se puso en marcha la carrera. Mula, sin duda por el esfuerzo realizado, fué cediendo parte de la gran ventaja de siete minutos y pico que llevaba. Por el contrario, el resto de los corredores forzaron más su marcha.

Sin nada más sobresaliente, se llega a Barcial del Barco, donde se registra una caída general, saliendo mal parados Luis Rodríguez, herido de cuidado, y Antonio Martín, con graves lesiones, por lo que ambos se ven en la necesidad de abandonar la carrera, lo mismo que Manuel Díaz Ramos.

Hasta llegar a Zamora el madrileño Francisco Mula se mantiene en primera posición, entrando en la meta, después de las tres vueltas al circuito de la circunvalación, con un minuto veintisiete segundos de ventaja sobre su inmediato seguidor.

CLASIFICACION DE LA SEGUNDA ETAPA

1, Francisco Mula Alvarez, 4-41-01 (Madrid).
2, Senén Blanco Díez, 4-42-28 (León).
3, José Constela Seoane, 4-42-28 (Asturias).
4, Rufino Lajo Blanco, 4-42-28 (Valladolid).
5, José María Ruiz Romero, 4-42-28 (Valladolid).
6, Antonio San José Morán, 4-42-28 (Valladolid).
7, Antonio del Río Blanco 4-42-28 (Salamanca).
8, Santiago Fernández Arias 4-42-28 (Avila).

Julio Jiménez Muñoz (León), Rafael López Amat (Asturias), Luis Tuya Renduela (Asturias), José Suárez Rodríguez (Asturias), Manuel Aldaríz Ordóñez (Asturias), Emilio Bastida (Vizcaya), Benigno Aizpuru (Vizcaya), Antonio Butragueño (Madrid), Francisco Lorenzo (Madrid), Romualdo Rodríguez (Toledo), José Luis Blanco (Valladolid), Andrés García (Asturias), todos en el mismo tiempo que Santiago Fernández.

Antonio Escudero (Barcelona), 4-42-34; Eduardo Nieto (Zamora), 4-45-17; Darío Muñoz (Madrid), 4-45-18; Bienvenido García (Valladolid), 4-45-19; Jesús Quevedo (Zamora), 4-47-08; Antonio Labrador (Béjar), 4-54-43; Félix Prieto (Zamora), 4-55-10; Julián Alvarez Enrique (Zamora), 4-55-10; Ramón Varela (Vizcaya), 4-55-10; Félix Fernández (Zamora), 4-56-14; Luis Rodríguez (Zamora), 4-57-18; Luis Moreno (Madrid), 5-02-25; Atilano López (Zamora), 5-02-33; Marino Quevedo (Zamora), 5-02-33.

En esta segunda etapa se hizo una media horaria de 32,669 kilómetros por hora. El premio a la combatividad fué adjudicado a Francisco Mula, y el de la desgracia, a Ignacio Matarranz y Antonio Martín Galán.

CLASIFICACION GENERAL

Benigno Aizpuru (Vizcaya), 8-26-29; Luis Tuya Renduela (Asturias), 8-26-29; Senén Blanco (León), 8-28-26; José Suárez Rodríguez (Asturias), 8-28-26; Manuel Aldaríz (Asturias), 8-28-26; Santiago Fernández Arias (León), 8-28-26; José Luis Blanco (Valladolid), 8-28-26; Antonio Butragueño (Madrid), 8-28-26; Emilio Bastida (Vizcaya), 8-28-26; Rafael López (Asturias), 8-33-37; Francisco Lorenzo (Madrid), 8-33-37; Francisco Mula (Madrid), 8-34-25; José Constela Seoane (Asturias), 8-35-52; Rufino Lajo (Valladolid), 8-35-52; Arturo del Río (Salamanca), 8-35-52; Andrés García (Asturias), 8-35-52; Romualdo Rodríguez (Toledo), 8-35-52; Antonio Escudero (Barcelona), 8-37-55; Eduardo Nieto (Zamora), 8-38-41; Antonio San José Morán (Valladolid), 8-42-29; Julio Jiménez (Avila), 8-47-46.

Luis Rodríguez, 8-50-42; José María Ruiz (Valladolid), 8-52-32; Ramón Varela (Vizcaya), 8-52-12; Bienvenido García (Valladolid), en 8-54-20; Félix Prieto (Zamora), 8-54-34; Darío Muñoz (Madrid), en 8-55-22; Luis Moreno (Madrid), 8-55-49; Jesús Quevedo (Zamora), 9-00-42; Antonio Labrador (Béjar), 9-04-47; Julián Alvarez (Zamora), 9-05-14; Félix Fernández (Zamora), 9-06-18; Marino Quevedo (Zamora), 9-07-54; Atilano López (Zamora), 9-07-54.

RETIRADOS

Primera etapa: Vicente Marino (Malagón), Valentín Alvarez (Asturias) y Antonio Pertierra (Segovia).

Segunda etapa: Ignacio Matarranz (Segovia), Manuel Díaz (Zamora) y Antonio Martín (Avila).

En lo que se lleva de carrera, la media horaria general establecida es de 32,609 kilómetros por hora.

En hockey sobre patines, España vence a Bélgica

Alicante, 10.—En el pabellón deportivo del Club Atlético Montemar se ha disputado esta noche un encuentro internacional de hockey sobre patines entre España y Bélgica, venciendo España por el tanteo de 2-1.

Los equipos se presentaron así:

España: Largo, Gabarro, Ovies, Ferrer, Escarriche.

Bélgica: Stins, Moishn, Verbet, Claes, Aben, Vulder Verulut.

El primer tiempo finalizó con empate a un tanto. Se adelantaron en el marcador los extranjeros por mediación de Verbet, empatando poco después Ferrer.

En el segundo tiempo, en las postrimerías del encuentro, Ferrer consiguió el tanto de la victoria para el equipo español.

El dominio fué absoluto del equipo español, pero el portero belga actuó magníficamente, consiguiendo un resultado discreto para su equipo.

Destacaron por los españoles el portero, Largo, y el delantero Ferrer; por Bélgica, el portero y el delantero Verbet, llamado el "diablo rojo".—Alfil.

AVISO

Gane 250 pesetas

Como obsequio que hacemos a los lectores de este periódico, recibirán un magnífico reloj de pulsera (señora o caballero) suizo, último modelo, garantizado, contra reembolso de 195 pesetas (rebajado de 250 pesetas obsequio), examinándolo antes de pagarlo, y con la facultad de devolución si no fuera del agrado, si manda el presente anuncio a "CASA SOLER", calle Floridablanca, número 130. BARCELONA.

MAQUINAS DE ESCRIBIR NACIONALES Y EXTRANJERAS

Desde 1.000 pesetas. Plazos hasta doce meses. Solicítenos catálogo gratuito

HERNAN CORTES, 7 -- TELEFONO 31-60-54 -- MADRID

AL QUE ENERGIA NO TIENE - EL FOSFORO LE CONVIENE

En su vida ha trabajado se pasa el día sentado

Y cuando no está sentado pues se lo pasa tumbado

Trabaja, si puede ser, le decía su mujer

¿Quieres verle trabajar? pues esto le vas a dar

El FOSFORO, al acabar, le hizo ser trabajador

CRONIQUILLA DEL CAMPO

Sequía en el Norte contra agua tierra adentro

Si entre las regiones no periféricas se han registrado tormentas, de que tan mala memoria ha quedado, en las opuestas se ha registrado el fenómeno contrario.

Los caracteres naturales se han trasmudado al parecer en este año, o por lo menos la Iberia húmeda desmintió su denominacion.

Con encontrados intereses luchaba y sigue luchando en sus finales este verano, por lo que a la Montaña se refiere. Si para uno de los aspectos o circunstancias pareció bueno, llega a ser excesivamente subrayada la quietud del cielo y la ausencia de tormentas. Los veraneantes se hallaron en sus glorias al comparar el presente con los anteriores periodos de las vacaciones estivales en que tantos veraneantes quedaron chasqueados al comprobar que, si bien su intención al trasladarse en temporada a las orillas del mar habia sido la de gozar de su aliciente y de hacer vida al aire libre, la realidad no habia quedado en otra cosa sino en un viaje por ferrocarril o por carretera, desde tierra adentro hasta un bar o una cafeteria del Norte, donde se pasaban mañanas y tardes a cubierto de la lluvia pertinaz que no les permitia poner el pie ni siquiera en las calles, cuanto menos en la playa.

Mas por el presente periodo estival ha sucedido todo lo contrario: la bonanza y benignidad, la ausencia de nubes de lluvia les ha permitido y sigue permitiendo saturarse de brisas yodadas, de playa, de baños. Pero también se han encontrado partícipes de las incomodidades consiguientes a las restricciones y al corte del agua corriente desde las ocho de la tarde. La exageración de agua desde la cabeza a los pies en ducha monótona e incansable de antaño varió a la sequia igualmente pertinaz.

Así que, ni para los intereses agricolas ni para la economia cómoda de un mínimo disfrute del liquido elemento para los usos más comunes está ya en aspectos elementales de pasable la pertinaz sequia. La vegetación acusa, desde hace mucho tiempo, la desgana y el agobio, coloreada de livideces y anunciando la imposibilidad de otorgar lo que a ella le ha sido negado previamente.

Conflicto importante, cuya trascendencia está ya en la experiencia de los habitantes de la región conocida de siempre por su joyante verdura, y que, sin embargo, ahora llega a envidiar a las de tierra adentro, a estas de inveteradas parameras.

Qué verdad es aquello de que no puede decirse «de esta agua no beberé», ya que se procura buscar en el interior la suplencia a los pastos que faltan en el Norte.

LUIS A.-VILLALOBOS

EL MERCADO DE LOS PIENSOS

Los precios no cambian su otientación alcista

De 90 a 105 Ptas. 34,5 kilos de cebada en Extremadura

No se ha modificado en los ocho días últimos el estado del mercado de los piensos: persiste la firmeza de precios en unos casos y la orientación alcista en otros. Por otra parte, en el orden atmosférico no se ha producido ningun cambio en aquella orientación mercantil. Porque entendemos que solamente la climatología puede nifluir en esa marcha, que cada dia produce más alarma, más escrúpulos. En Segovia, por ejemplo, las cotizaciones fueron netamente alcistas durante la semana última: entre 80-81 pesetas la fanega de cebada. Y las algarrobas ganaron otro duro más, para situarse en 150 pesetas, y ello con oferta retraida, aunque con mucha concurrencia de oferentes como consecuencia de haber concluido los trabajos de recolección.

Si miramos a Extremadura, el panorama es más expresivo aún. Sin que la situación de la ganaderia haya cambiado ostensiblemente —y ya hemos indicado que en el orden de su alimentación en el campo continua siendo bastante favorable—, los precios de los piensos siguen avanzando. En la zona de Villanueva de la Serena "han sufrido algo de aumento, especialmente la avena, que se paga a 67 pesetas la fanega de 20 kilogramos, mientras que para la cebada rige la cotización de 90 pesetas para la fanega de 34,5 kilos. En la parte de Badajoz, esta ultima gramicea tiene valoración oscilante entre 100 y 105 pesetas.

Talavera de la Reina no se queda atrás: 2,75-2,90 pesetas kilo de cebada, 2,70-2,75 en centeno y 2,75 en avena.

Sin envase más gastos, el maiz se cede en Valencia —en plena recolección de este cereal— a 2,55-2,60.

En realidad, esta orientación obedece más a un estado psicológico de la posesión que a apetencias excesivas de la demanda; más a la influencia ejercida por la presencia de elementos innominados e irresponsables en el mercado, que a una etapa de compras extraordinarias. Al formular esta última consideración aludimos a aquellos elementos mencionados en nuestro comentario de la semana última que, desplazándose de sus habituales y especificas actividades, están haciendo incursiones esporádicas en la "bolsa de los productos agricolas"; camioneros de la periferia que aprovechan el viaje a las provincias del centro con frutos y mercancias de las regiones de origen para aumentar la ganancia en el viaje de retorno con cargamento de cereales, o de paja, según que los vehiculos estén o no acondicionados para realizar esa clase de transporte. Nos parece perfectamente licito ese anhelo de superación en el negocio y en la ganancia, pero probablemente los que tal hacen no han reparado en el daño general que causan. Al respecto recordaremos otra vez qué durante los año de escasez enrarecian más la situación esas actividades que la escasez misma. Explicación: la necesidad de tomar un cargamento cuyo pago en punto de destino era incondicional, autorizaba a desorbitar el precio de compra. Y aunque el comprador no volviese a pasar por aquel lugar, en éste y en la comarca habia dejado el regusto de la sobreestimación y en el ánimo de la posesión, la idea de que lo que tuviese disponible para la venta no debia ser cedido a precio inferior al que acaba de pagar el comprador adventicio. También en este último caso, el del vendedor, su actitud estaba humanamente justificada. No lo está, en ninguno de los dos casos, actualmente. Ni son éstos aquellos tiempos, ni la escasez alcanza la extensión que entonces. Y si entonces el comercio de nuestro pais con el exterior estaba prácticamente paralizado por imperativos del cerco impuesto a España, hoy nuestro comercio con el exterior se corresponde a una situación internacional de normalidad. Si entonces no habia reservas oficiales capaces de actuar como elemento moderador en el mercado, hoy las hay.

Pero es lo cierto que atravesamos por una etapa de anormalidad que nos sume en profundas reflexiones. Hay explotaciones chacineras, industriales y particulares; explotaciones ganaderas en general, avícolas, etcétera, que no dependen de la propia producción de materias alimenticias; industrias transformadoras que se hallan en el mismo caso; sectores muy densos cuya economía depende de una manera fundamental del sostenimiento del ganado que utilizan en sus actividades creadoras o productoras. Ahora mismo se habla en la Montaña de un posible e inmediato aumento del precio de la leche en punto de producción para que se corresponda con lo que los piensos cuestan. Y, naturalmente, esa subida tendrá que repercutir en los derivados fabriles: mantequillas, leche condensada, etcétera. Como tendrá que repercutir en la carne, en la grasa, en la estimación de la presentación de un trabajo que requiera tracción animal. Como se ve, hay muchos motivos para reflexionar, pero para reflexionar con un sentido constructivo, patriótico, sin animosidad hacia nadie, sino con el anhelo de que no se desorbite aquello para cuya desorbitación no hay razones de gran peso.

Menos agua en los embalses

Madrid, 10.—En 208 millones de metros cúbicos disminuye el volumen total de agua embalsada en relación con el sábado 3 de septiembre. Se dispone de 3.946 millones, equivalentes al 35 por ciento de la capacidad total de los pantanos. La reserva de energía eléctrica disponible ha disminuido en 56,9 millones de kilowatios hora. Existen 997,7 millones, que representan el 26 por ciento de la que debiera haber a embalse lleno.

Por cuencas hay disponibles: Pirineo Oriental, 14 millones de metros cúbicos (22 de capacidad total); Ebro, 829 (1.516); Segura, 58 (337); Sur de España, 51 (91); Guadalquivir, 611 (966); Guadiana, 156 (287); Tajo, 784 (2.978); Duero, 936 (1.820), y Norte de España, 451 (784).

GANADERÍA, PASTOS, FERIAS Y MERCADOS

No hay cambio en la penosa situación de las provincias cantábricas

Los rebaños trashumantes continúan alejados de la rastrojera

Los rebaños trashumantes no lo pasarán mal antes de que llegue el momento de retornar a las zonas de origen—nos ha dicho un ganadero de pro, que tiene sus razones para hablar así. Esas "razones" son: un rebaño en los montes de León y otro en el sistema central. Y periódicamente sus mayorales le transmiten el parte de situación. Continúa, pues, el ganado ovino que llega a los sistemas montañosos de la mitad Norte sin acordarse de que a dos pasos tienen la rastrojera. Vale esa impresión incluso para la zona del Pirineo catalán, aunque no para la mitad occidental de esa divisoria geográfica, en cuya mitad occidental se han dado este verano aproximadamente las mismas características climáticas que en la costa cantábrica. Predomina, pues, el matiz rojizo en la vegetación, o el agostamiento total de ésta en más de las dos terceras partes de la famosa faja nódica española de las lluvias. Las provincias cantábricas continúan en la misma penosa situación que venimos reflejando, situación crítica agudizada como es de suponer, pues no llueve ni poco ni mucho, y no sólo está planteado el problema de la falta de hierba, sino también el empeoramiento del representado por la escasez de agua, cuestión ésta que por sí sola nos proporciona la más asombrosa estampa de la calamidad proyectada por la sequía. No hemos visto, oído ni leído referencias a otras situaciones análogas en la montaña, por ejemplo. El manantial, el regato, el río han sido siempre los abrevaderos naturales en las zonas de pastoreo o sencillamente en los parajes de paso. Nunca preocupó el agua. Hoy, como suele ocurrir muchos años en la "España seca", en las tierras cantábricas es corriente presenciar la conducción del ganado a parajes alejados del propio para que pueda abrevar, mientras que en todas partes las demás regiones situadas al Sur no se han planteado todavía dificultades al respecto, ni es probable que se presenten ya en la actual campaña.

Por el sistema de rotación, las tormentas van paulatinamente socorriendo a las provincias centrales y del Mediodía y manteniendo en una situación de normalidad a la cabaña, que avanza al encuentro de los primeros brotes de la otoñada. Entretanto, cuenta con recursos de los cuales no dispone el censo pecuario nórdico: rastrojera conforme hemos dicho, hierba en las alturas y en los montes, próximo aprovechamiento de los pámpanos de las vides y del pasto en los terrenos de viñedos, paja abundante, aprovechamiento de plantas de los cultivos de otoño, etc. Por este motivo no existe actualmente causa alguna de inquietud, excepto en cuanto no se trate de la necesidad de recurrir a los piensos como base de sostenimiento, cosa que hasta el momento presente no se ha hecho necesaria. Cuentan, además, extensas comarcas de Salamanca, Extremadura, Andalucía y la Mancha con otro recurso: el de la montanera, recurso de apoyo o de resistencia, sobre todo para la especie porcina. En cambio, repetimos, el Norte se queda sin hierba, y conforme ahora sucede sin maiz por haberse malogrado la cosecha, y ha de depender literalmente de las producciones del interior.

Pero ni así hay cambio que registrar en la actividad ganadera nórdica. Se fía mucho en las medidas de socorro en marcha, que parecen garantizar una disponibilidad de recursos alimenticios suficientes para que aquella ganadería, como tal y como productora, no sufra las graves consecuencias que eran de temer. Por otra parte la demanda de esa clase de ganado, lo mismo que de la carne, continúa siendo tan abundante desde las restantes regiones que no ha lugar a temer consecuencias graves para su capitalización.

La misma firmeza de precios se sostiene en las demás ferias y mercados del país para todas las especies, sin más excepción que la porcina, en la que sigue extendiéndose la orientación a la baja, supuesto que exceptuando el engorde por el sistema de montanera allí donde pueda efectuarse con normalidad, generalmente ha de realizarse a base de gramíneas o de sus harinas y de subproductos de molinería, cuyas cotizaciones no son precisamente un estímulo para la ceba.

Trabajos de preparación en las tierras

Sobre el campo hiende la grama el arado para dejarla pudrirse sobre la propia tierra, que luego quedará favorecida con elementos fertilizantes de lo que en ella misma nació y que más tarde servirá para favorecer el crecimiento lozano de lo que para el otoño se siembre.

EL TIEMPO Y LOS CAMPOS

Tras la sequía asoladora, la tromba que arrasa

Esperábamos al gentil septiembre con expectación. Este mes tiene fama de ser moderador de los elementos: de atenuar los ardientes rayos de sol, de transformar las tormentas en apacibles temporales de lluvia, de matizar con nubes bajas y húmedas la tonalidad azul de fuego del cielo del estío, de dar tonalidades de oro de madurez a muchos de los cultivos que en el campo quedan; de ser, en suma, dorado dintel por el cual penetra en la morada de la vida la imagen poética del otoño.

Pero este septiembre llegó con los mismos resabios con que transcurrieron los anteriores meses del verano y está aumentando el dolor y las calamidades que éstos han acumulado sobre casi lo totalidad del territorio español: estragos en los campos y en las poblaciones y exigencia de crecido número de vidas humanas a cambio del agua anhelada, agua que en casi todos los casos, por su carácter de torrencialidad, ha perjudicado más que ha beneficiado.

El régimen tormentoso se ha desviado últimamente hacia la faja oriental de la Península, característica que suele ser, como en la primavera, la de las depresiones atmosféricas otoñales que tanto se temen en las regiones levantinas. Casi siempre, en los períodos de esas dos estaciones, se han producido en las tierras mediterráneas y adyacentes a éstas en el interior las inundaciones desastrosas. Mientras redactamos esta impresión, llegan a nuestra mesa de trabajo las demostraciones de dolor y de consternación de la infortunada población de Almansa, industriosa ciudad albaceteña marcada hoy con crespones negros, y de las comarcas murcianas de Orihuela y Yecla, marcadas ayer al fuego por la sequía y hoy por el signo de la inundación, y, en fin, de Alicante, donde, gracias a Dios, la lluvia, aunque torrencial, parece que alterará favorablemente la situación de extensas zonas de la provincia. Luego, pedriscos asoladores sobre Puertollano (Ciudad Real) y sobre San Vicente de Alcántara (Badajoz). Es de temer que tras estas referencias vengan siguiéndonos otras, porque el estado del tiempo permite predecir que las perturbaciones atmosféricas continuarán en los días próximos. Ojalá que cambie el signo fatídico que hasta ahora ha imperado en ellas y que, al fin, las lluvias generales y matizadas reemplacen a estas convulsiones de los elementos que en la Prensa están pasando a ocupar espacio en la crónica negra.

Y mientras tanto, arriba, en la costa cantábrica, tras los recientes ensayos de precipitaciones, otra vez se ha restablecido la calma en lo alto. "Hemos sembrado menos remolacha que el año pasado —se nos dice desde Santander—, pero como si nada hubiésemos cultivado. No pensemos en ella. Se ha malogrado en casi toda la provincia. Y al mismo tiempo que esa raíz, siguen quedándose reducidos a la nada el maiz y las alubias. La vegetación arde como hiesca. En pleno día se producen incendios en nuestros eucaliptales. Cualquier chispa se transforma rápidamente en hoguera, y cualquier punta de cigarro arrojada impremeditadamente en la campiña genera el fuego".

En Levante continúa extendiéndose la siega del arroz. Probablemente, en esta semana se generalizará. También allí sigue extendiéndose la zona arrocera. En Cabanes (Castellón) se ha formado otro coto de 1.880 hectáreas sobre lo que era zona pantanosa estéril. El que ésta transformación merezca un aplauso cerrado no impide que exterioricemos nuestra sorpresa.

"También aquí —nos dice Talavera de la Reina— se ha sembrado mucho trigo en tierra de regadío. Pero en los mismos parajes y utilizando la misma simiente, los resultados de la cosecha son contradictorios. Mientras en unas fincas los rendimientos han sido extraordinariamente buenos, en otras, colindantes, han sido muy escasos. ¿Deficiencias del cultivo en este último caso? ¿Inapropiada utilización de los fertilizantes? Brindamos el caso a la consideración de los técnicos del Departamento de Agricultura. Entendemos que merecería la pena estudiar el caso sobre el terreno y hacer conocer a los agricultores, sorprendidos, sus errores, si los hubo. Esto tiene especial importancia, porque puede repercutir en campañas futuras.

REPRESENTANTES

EXCLUSIVOS

Magnificamente retribuidos, deseamos en la capital y en cada pueblo importante para vender relojes a plazos directamente al público con muestrarios. Exigimos solvencia y grandes aptitudes para la venta. Escriban: "Relojes". Apartado 10.049 Madrid.

El tomate fué introducido en Europa por los conquistadores españoles, a su vuelta de América

Al principio se le cultivó como planta de adorno solamente

Terre Haute (Indiana, Estados Unidos).—El tomate tiene historia.

Cultivado originalmente en Méjico y en el Perú, fué introducido en Europa por los exploradores españoles. Durante muchos años no pasó de ser una curiosidad y se le plantó únicamente con propósitos decorativos.

Durante la última centuria, sin embargo, se han reconocido al tomate sus verdaderas cualidades: las de ser un valioso alimento. Miembro de la familia de las solanáceas, que incluye también la patata y las berenjenas, es particularmente rico en vitaminas, que no se pierden durante el cocimiento.

Hoy ocupa el tercer lugar entre las cosechas de los Estados Unidos. También es el que más se usa entre los vegetales en conserva.

Sin embargo, el tomate nunca ha sido de cultivo sencillo. Principalmente porque le atacan con facilidad las enfermedades, entre las cuales una de las más devastadoras es la mancha bacteriana.

Mientras que algunas de las dolencias se localizan principalmente en los tejidos de las hojas, la mancha bacteriana ataca toda la planta, incluso el fruto. Es causada por un microorganismo, el Xanthomonas Vesicatoria, que principalmente permanece en la semilla, pero es capaz de vivir durante el invierno en los restos de las plantas enfermas que se han dejado en los surcos.

Hasta hace muy poco tiempo los cultivadores de tomates apenas podían defenderse de la mancha bacteriana, ya que ésta no responde al tratamiento con las sustancias químicas que habitualmente se usan contra las plagas de los vegetales. Pero ahora, gracias a los antibióticos, el cuadro está cambiando.

Durante una visita que realicé al Instituto Pfizer de Investigación Agrícola, situado cerca de este lugar, el doctor Richard Benedict, hombre de ciencia del Instituto, me explicó que se ha determinado ya que la mancha bacteriana puede refrenarse eficazmente con el uso de agrimicina, fórmula de terramicina y estreptomicina.

En una prueba particular —dijo— se rociaron diez acres de tomates con la asociación referida. Los resultados fueron: "No solamente se controló la mancha bacteriana, sino que al tiempo de la recolección se encontró que los tomates de los sectores tratados habían rendido cerca de 151 bushels más que aquellos que no se trataron."

En otra prueba, los sembrados que se trataron con agrimicina mostraron un aumento del rendimiento de un 42 por 100 y el tamaño de la fruta fué un 28 por 100 más grande.

Sin embargo, todavía está por determinarse si el mayor rendimiento se debe simplemente al buen éxito obtenido en el control de la enfermedad o si lo causa la acción directa de los antibióticos.

ISIDRO SAN LORENZO

Se espera en EE. UU. la segunda gran cosecha de su historia

Wáshington, 10.—Los agricultores de los Estados Unidos puede que consigan este año la segunda gran cosecha de su historia, a pesar de los rigurosos controles sobre algunos cultivos, del calor y de las inundaciones, según anuncia hoy el Departamento de Agricultura.—Efe.

EXCEDENTES AGRICOLAS

Bogotá, 10.—El Uruguay ha promovido de nuevo ante la Comisión Económica para Iberoamérica el problema de los excedentes agrícolas y ha pedido que se recomiende a los diferentes Gobiernos la aplicación de fórmulas prácticas y eficaces para la disposición de sus sobrantes, de forma que no se perjudique la economía individual de los países productores.

El jefe de la delegación uruguaya, Julio Lacarte, expresó la profunda preocupación de su país por el problema actual de los excedentes y por la posibilidad de un empeoramiento en el futuro.

Lacarte recordó que el Uruguay había propuesto ya la creación de una entidad internacional que oriente la disposición de los excedentes. Agregó que el problema es tan grande que afecta no solamente a los precios de los productos agrícolas, sino al desarrollo mismo de los países que tienen en la agricultura uno de los principales medios de producción.—Efe.

La recepción del trigo

ESTE problema de la falta de espacio para que el Servicio Nacional del Trigo pueda recibir normalmente el que le ofrecen los agricultores, va en unas partes solucionándose, mientras que en otras continúa sin resolverse, en cuyo último caso suele acudirse al buen remedio de las "compras en depósito"; es decir, al sistema por el cual el productor, sin necesidad de retirar el candeal de sus paneras, cobra el precio correspondiente, fiando aquel organismo en la caballerosidad, jamás desmentida, del agricultor, y lo mismo en su palabra que en las obligaciones contractuales.

También en este orden es oportuno formular algunas consideraciones, que, entre otras, podrían ser las siguientes:

El precio remunerador de las producciones agrícolas en España, a base de mercado libre, no aguanta dos cosechas consecutivas buenas. En la segunda, se hunde; siempre se hundió, y cuando fueron más de dos las campañas favorables que se enlazaron, surgió una situación caótica para el agro, situación que, en distintos períodos, nosotros hemos presenciado. De aquella experiencia y de aquellas tragedias de nuestra agricultura, surgió en nosotros la idea de sugerir la creación de un sistema que garantizase a los sectores agrícolas un precio tope mínimo si en verdad se quería una agricultura próspera y una economía nacional fuerte. De aquello hace ya bastantes años. En ese sentido rompíamos lanzas entonces contra la demagogia imperante. Hemos mentado los tiempos del signo republicano-marxista.

Pasó el tiempo y surgió el Servicio Nacional del Trigo, cuyas atribuciones son conocidas por todos. Combatido por unos y exaltado por otros. Exaltado, sobre todo, en las pocas etapas que de abundancia hemos tenido; censurado en los muchos períodos de escasez, porque era un freno contra la ambición.

Pues bien, hemos visto que la gran cosecha triguera de 1954 —no de treinta y tantos millones de quintales métricos o de cuarenta, como se empeñaban en afirmar algunas publicaciones, sino de más de CINCUENTA, conforme pronosticamos nosotros, quedándonos casi solos con este cálculo— ha llegado a septiembre de 1955, ocupando graneros que necesita la producción nueva. ¿Qué ocurriría hoy en el mercado triguero si los remanentes de 1954 hubiesen llegado a este momento en régimen de libre comercio? Porque resulta muy arriesgado especular con el supuesto importante déficit de trigo de la actual campaña. No, amigos; a pesar de lo que ha ocurrido en gran parte de Aragón, y en parte de Navarra, y en Levante, y de los pedriscos, y de las trombas, la producción triguera actual puede muy bien oscilar entre los "treinta y tantos y los cuarenta millones de quintales métricos", que otros pronosticadores asignaban a la cosecha precedente. Lo suficiente para formar una masa de mercancía capaz de impulsar los precios a la baja, peligro que hoy no existe por la sólida garantía que el Servicio Nacional representa, con o sin suficientes almacenes, graneros y paneras. En ese sentido, el agricultor vive tranquilo, o debe vivir tranquilo, aunque momentáneamente en algunas zonas sienta justificada impaciencia o necesidad urgente de vender.

SGCB2021

La retirada de "El canto del gallo", gran sorpresa del Festival de Venecia

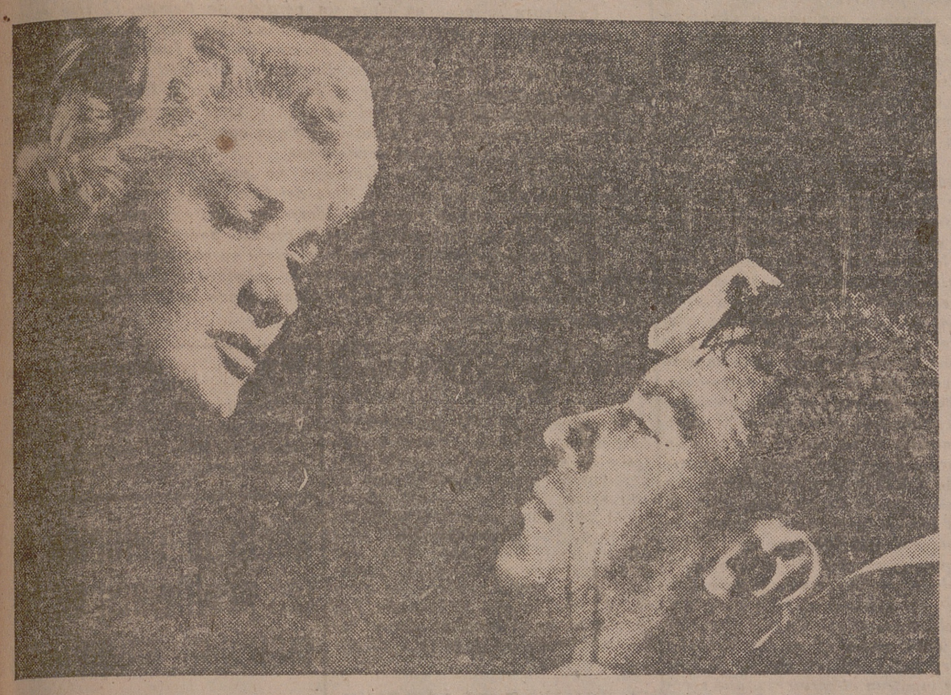

Magnífico plano de "El canto del gallo", película española vetada por Rusia en Venecia por entender lesiona el "buen nombre" de la U. R. S. S.

Este año, indudablemente, la gran sorpresa del Festival Cinematográfico de Venecia ha sido la determinación del Jurado de retirar la película española "El canto del gallo", dirigida por Rafael Gil e interpretada por Francisco Rabal.

Como es sabido, esta determinación del Jurado ha obedecido a influencias y presiones de los países comunistas que asisten al Festival.

La Prensa italiana y francesa dedica gran espacio a este asunto. Los periódicos franceses se limitan—aunque con amplitud—a recoger el hecho; en cambio, los italianos intervienen ya de forma más directa en esta cuestión. Se comenta, por ejemplo, la proyección de la película soviética "Hacia una nueva ribera", donde la propaganda política presenta a Lituania rebosando felicidad por tratarse de un país soviético. La cinta es exclusivamente propagandista, además de aburrida e insípida.

El famoso pintor italiano Giórgio de Chirico, al salir de la proyección de "Hacia una nueva ribera", comentó con una sonrisa:

—Siempre lo mismo. Desde hace treinta años que veo películas rusas, apenas se ha introducido en ellas el menor asomo de originalidad. Antes de presentárnoslo a la vista, ya está viendo uno inmensas campiñas de trigo ondulante bajo una dulce brisa con un cielo azul por el que atraviesan unas encantadoras nubecillas blancas.

Ante la determinación tan absurda del Jurado del Festival, la representación española ha adoptado una posición firme. Los motivos están bien claros. Porque el asunto de la película "El canto del gallo" afronta simplemente el problema de la persecución religiosa y se cuenta la historia trágica de un sacerdote perseguido por la Policía del país donde él ejerce su apostolado. El país, como lo sabe todo aquel que ha leído la novela de José Antonio Giménez Arnau, es imaginario. Pero para los rusos, evidentemente, aunque no lo confiesen, no existe otro país donde acontezcan cosas de éstas que en una democracia popular al otro lado del telón de acero.

En cambio, con la cinta citada "Hacia una nueva ribera", el cine soviético llega a la forma más primaria de la propaganda. Quieren demostrar que por el hecho simple de entrar a pertenecer a la colectividad rusa los pobres lituanos ignorantes y oprimidos, encuentran automáticamente la felicidad completa y se convierten en unos perfectos campesinos.

Pero el verdadero motivo de este asunto, como dice un periodista francés, es que el canto del gallo español pudiera ofender los oídos rusos. Eso es todo.

Exámenes de ingreso en el Instituto de Investigaciones y Experiencias Cinematográficas

Ante la proximidad del comienzo en el mes de octubre de los cursos en el Instituto de Investigaciones y Experiencias Cinematográficas, la Dirección de dicho Instituto hace pública la convocatoria para los exámenes de ingreso, de acuerdo con las siguientes condiciones:

Primero. — Haber cumplido los diecisiete años de edad.

Segundo. — Elevar instancia al director del Instituto en el plazo comprendido entre los días 12 de septiembre actual y 3 de octubre próximo.

Tercero. — Optar clara y concretamente en la instancia por la matrícula en una de las siguientes especialidades:

a) Producción cinematográfica.
b) Dirección cinematográfica.
c) Decoración.
d) Cámaras.
e) Técnica de laboratorio.
f) Interpretación.

Cuarto. — Someterse a un examen de aptitud sobre las disciplinas que correspondan a la especialidad en que el aspirante pretenda ser admitido.

Quinto. — Para solicitar el ingreso en las especialidades de producción y dirección cinematográficas será requisito indispensable, que deberá acreditarse documentalmente, que los aspirantes posean el título de bachiller. Asimismo, para solicitar el ingreso en la especialidad de decoración deberá acreditarse ser alumno de las Escuelas de Bellas Artes y Arquitectura, o Escuela de Artes y Oficios. Para las especialidades de cámaras y técnica de laboratorio será suficiente una certificación de estudios que acredite, a juicio del tribunal examinador, los necesarios conocimientos de cultura general.

Sexto. — Los aspirantes a ingreso tendrán que satisfacer, en concepto de derechos de examen, la cantidad de 200 pesetas. Los aspirantes aprobados abonarán en concepto de matrícula la cantidad de 250 pesetas, más 50 por inscripción y formación de expediente.

Glenn Ford necesitó pegar a Rita Hayworth para ser famoso

Pero antes de llegar a Hollywood tuvo que encontrarse con Eleanor Powell en Nueva York

La fama siempre va unida a un hecho que de alguna forma sirva para llamar la atención. La popularidad de Glenn Ford subió muchos grados el día aquel en que descargó unas impresionantes bofetadas en el rostro de Rita Hayworth en la famosa cinta "Gilda".

Quizás sin estas bofetadas el porvenir de Glenn Ford no hubiera sido tan brillante. El, sin proponérselo, inauguró la serie de lo que ahora llaman galanes duros. Las escenas violentas y llenas de fanfarronería comenzaron a gustar a la gente. Hasta entonces, además, no se habían podido apreciar en el cine unas bofetadas tan bien dadas. Y quien las recibía era nada menos que Rita Hayworth, una de las mujeres más volubles del cine. Eran, por lo tanto, unas bofetadas ejemplares.

Este acontecimiento lanzó violentamente a la popularidad a Glenn Ford. A Hollywood llegó por el año 35 con la ilusión de convertirse en artista de cine. Era un joven apuesto, pero nada más. Por su aspecto no parecía poseer grandes condiciones para representar papeles dramáticos. Era un muchacho inexpresivo y de facciones más bien suaves.

Glenn Ford se decidió por el cine forzado por las circunstancias. El había nacido en Quebec y era descendiente de una gran familia. Uno de sus ascendientes fué un ilustre estadista de los Estados Unidos. Otro llegó a primer ministro en el Canadá. Newton Ford era el magnate de los ferrocarriles, pero su hijo Glenn había decidido alcanzar la popularidad en otro terreno. Su deseo hubiese sido triunfar como jugador de pelota-base, pero al no conseguirlo trató de adquirir popularidad en el cine. Pero la causa que motivó todo esto merece ser explicada.

LAS RAZONES QUE LE IMPULSARON

El jugador de pelota-base entró una noche, en Nueva York, en un cabaret y vió cómo actuaba una artista que se llamaba Eleanor Powell. Se entusiasmó de aquella mujer. Abandonó el local maravillado. Pero después de cierto tiempo se enteró por la Prensa que Eleanor estaba en Hollywood y que había obtenido un resonante triunfo. Entonces pensó que su puesto estaba allí, junto a ella.

Sus conocimientos de arte dramático de la época de colegial le sirvieron de base para comenzar en el cine. Las primeras películas que hizo eran las clásicas de vaqueros, más bien para minorías, encarnando el héroe siempre valeroso y siempre triunfador.

En estas circunstancias volvió a ver por los pasillos de los estudios de cine a Eleanor Powell. Ardía en deseos de abordarla y charlar un rato, pero él todavía no era nada; en cambio, ella estaba ya encumbrada. La oportunidad llegó un día en que ambos coincidieron en una fiesta celebrada en casa de unos amigos canadienses.

EL IDILIO

Aquella tarde, Glenn no perdió el tiempo.

—Mañana tenemos que volver a vernos.

—¿Crees que vale la pena? —le dijo Eleanor con una sonrisa.

Y al día siguiente se vieron. Pasaron la tarde escuchando discos en casa de él. Charlaron, también, contándose sus proyectos. Desde aquel día se consideraban ya como unos viejos amigos. Hollywood, en seguida, tuvo noticias del noviazgo. Se les veía a menudo juntos. Ella era una artista de gran renombre y él un actorcillo apenas conocido.

GLEM FORD Y ELEANOR POWELL

Glenn no le había hablado todavía de matrimonio. Sus ingresos no eran grandes y ella, que ganaba sumas fantásticas, podía estar habituada a una vida fastuosa. A pesar de todo, un día, mientras tomaban una copa en un bar, Glenn se lo propuso.

—Tendrías que abandonar tu carrera...

—¿Y crees que eso me importa? —le contestó Eleanor.

Pero llegó la guerra y él tuvo que enrolarse en la Marina. Desde los puntos más diversos, Glenn la escribía. El afecto fué creciendo y en el primer permiso que le concedieron volvió él a Hollywood para contraer matrimonio. La gran bailarina y cantante se convirtió en la señora de Glenn Ford para entregarse al hogar y llevar una vida tranquila de burgueses. Lo primero que hizo para cambiar de vida fué regalar los vestidos con los que había bailado en los teatros de Broadway y en las películas que le habían dado tanta celebridad.

Eleanor Powell era la mujer de Glenn Ford, el hombre que representaba en la pantalla papeles de hombre duro y valeroso, aunque en su vida privada fuese un ciudadano tranquilo, sin grandes preocupaciones.

Mientras la guerra llegaba a su final, Eleanor Powell esperaba a su marido y el nacimiento de su primer hijo.

LA CONSAGRACION DEL ACTOR

El actor tenía una mujer y un hijo a quienes mantener y empezó a trabajar febrilmente. Directores y público se convencieron de que en Glenn Ford existía un gran artista. Como quien dice, al comienzo de su carrera se había solicitado su colaboración para trabajar junto a Rita Hayworth. Esta fué su gran oportunidad para afirmarse. Con "Gilda" alcanzó un éxito inesperado. Durante una época, Rita y él formaban la pareja más cotizada en el cine. Pero el excesivo trabajo, en un esfuerzo continuado, produjo en él una grave crisis nerviosa.

En medio de todo, esta crisis sirvió para devolver al artista a su hogar e iniciar de nuevo su cometido de esposo y de padre. Sus largas jornadas de trabajo, siempre alejado de los suyos, pudieron ocasionar un grave conflicto en la familia.

Un día, cuando volvía de los estudios con una larga barba, por exigencia de la película que rodaba entonces, encontró a su hijo. Entre las ausencias y aquella caracterización, el hijo no pudo reconocer al padre y fué a cobijarse llorando a los brazos de su madre. Este incidente ayudó también a reforzar la unión familiar. Fué una simple llamada a la conciencia, porque entre el matrimonio existía un gran afecto. Su unión era fuerte y no tenía el carácter provisional de tantos matrimonios de Hollywood.

Lo que sí determinaron es ponerse los dos a trabajar. Ella aceptó un contrato para la televisión y él siguió en su carrera ascendente, formando pareja con las mejores artistas. Su última gran película, "La bestia humana", al lado de Gloria Grahame, bajo la dirección de Fritz Lang, ha constituído el mayor acontecimiento de su carrera. En "El ángel del mal", Jean Renoir ha creado un tipo especialmente para él. Es el héroe sin grandeza, vulgar y hasta con preocupaciones morales. Es el tipo que puede tener tentaciones, pero sin caer nunca en el mal.

Así es Glenn Ford, el hombre que abofeteó públicamente a la veleidosa Rita: sencillo, enamorado, tímido y protagonista de cierto tipo vulgar y humano que en la mayoría de los casos representa con acierto muchas de las características del individuo de nuestra época.

La leyenda de Clark Gable es obra de la publicidad

Tiene 55 años y se ha casado cinco veces

LOS DOS OTOÑALES

Parece que Clark Gable ha encontrado el amor perdido de Carole Lombard en la exmujer del rey del azúcar. Desde la muerte de la gran artista había permanecido inconsolable.

—Yo no soy el tipo ideal para poder entenderse durante toda una vida. A veces no puedo ni aguantarme a mí mismo.

Pero Clark Gable hacía estas declaraciones cuando ya todo estaba previsto para su nuevo matrimonio. El seductor hecho hombre e ídolo de Hollywood ha vuelto a casarse cuando todo el mundo creía que habría de permanecer soltero.

Kay Williams, exmujer de Macoco, rey de los ganaderos de Argentina y del azúcar, tiene un parecido asombroso con Carole Lombard, aunque su temperamento sea muy distinto al de aquélla. Clark Gable ha confesado que esa semejanza es una de las razones que le impulsaron a casarse con Kay Williams.

En la vida de Clark Gable no todo han sido aventuras y triunfos. Esa leyenda fué obra de la publicidad de Hollywood. La existencia del seductor no tuvo tanto brillo como se ha querido hacer creer. A los 23 años, cuando iba a hacer una reparación en un puesto telefónico, conoció a Josefina Dillon, directora de un pequeño teatro de Portland. Sin esperar a nada, el impetuoso Clark fué a pedir la mano a casa de Josefina. Ella aceptó, un poco sorprendida, las proposiciones. El era mucho más joven que ella y hombre de gran apostura. En principio llegó a pensar si se trataría de una broma.

Pero Clark Gable siempre ha sentido inclinación por las mujeres de cierta edad. Esta obsesión le ha tenido durante toda su vida. La explicación es bien sencilla. Ha querido consolarse del amor materno perdido en la niñez buscándolo en el afecto del seno conyugal. Después de muchos años de matrimonio se divorció, movido por esa angustia de la falta de afecto, para casarse con María Langham, una insignificante actriz que había conocido en sus jiras teatrales, que le llevaba once años.

Un día—era por el año 1936—su segunda mujer le trae la noticia de que acaba de ser abuela. Esto le hace reflexionar seriamente a Clark Gable. Se da cuenta del gran inconveniente de casarse con mujeres de muchos años más que él. Y pide el divorcio confesándose culpable.

Después de esto viene el gran acontecimiento de su vida. Conoce a Carole Lombard y los tres se enamoran locamente. El matrimonio llega rápidamente y marchan los dos al rancho que tiene él en el campo. Allí pasan casi un año alejados del mundo. En Hollywood los productores creen que los dos artistas han abandonado el cine para no volver ya nunca.

Pero aquí también el destino interviene. Esta vez es la tragedia. La muerte de Carole Lombard en accidente de aviación trunca la felicidad del matrimonio. La noticia produce en el mundo del cine una impresión triste.

En estas circunstancias llega lady Sylvia Ashley, viuda de Douglas Fairbanks y emparentada con la nobleza inglesa por varios de sus antiguos maridos. Esta mujer se propuso llevar al matrimonio la felicidad y se esforzó para ello, pero ante él cometió la torpeza de tratar de hacerle olvidar a su esposa muerta. A esta tarea dedicó mucho de su tiempo, pero un día Clark Gable, a los pocos meses de casados, le propuso el divorcio.

Ahora, después de tantos años, se reúnen estos seres que siempre se buscaron, pero que nunca las circunstancias les fueron favorables para reunirse los dos y seguir juntos adelante.

Kay Williams alcanza este matrimonio después de haber conocido la experiencia de otros tres. Clark Gable hace hace su quinta experiencia, después de cuatro matrimonios desgraciados.

Esta vez, si el fracaso sentimental llega, no será por haber improvisado el matrimonio. Si hay algún fallo es porque de verdad no están preparados todavía para ello. Aunque el apuesto Clark Gable, con sus 55 años, ya no está para largas esperas.

"LA FURIA DE LOS JUSTOS"

En los Estudios de la Metro se rueda actualmente el film "La furia de los justos", en el que figuran Dorothy McGuirre y Rafael Campos, pareja que aparece en nuestra fotografía durante un descanso. "La furia de los justos" es hasta ahora el título provisional de la película.

Noticiario

LOS MISEROS SUELDOS

La gentil Audrey Hepburn está rodando actualmente, junto con su marido, "La guerra y la paz", según la novela de Tolstoi. Por su labor interpretativa en esta película, la muchacha cobrará 350.000 dólares.

UNA GRAN OBRA

Cecil B. Mille se halla actualmente ocupado en el rodaje de "Los diez mandamientos". El gran director ha dicho que espera hacer de esta película su obra maestra, al mismo tiempo que marque una fecha en la historia del cine.

SONJA HENIE Y EL REY DEL PETROLEO

La famosa patinadora y actriz de cine Sonja Henie, se dice que contraerá matrimonio con el rey del petróleo americano, James Mac Kinley. Sonja Henie está considerada como una de las mujeres más ricas del mundo.

Crónica teatral madrileña

(Crónica teatral madrileña, por M. Díez Crespo.)

A punto ya de terminar la temporada estival, vamos a decir algo de lo que se prepara para la próxima de otoño. En el Teatro Español se presentará la compañía titular, en la segunda quincena de septiembre, con "Seis personajes en busca de autor", que, como es cabido, constituyó el mayor éxito de la anterior temporada, para dar tiempo a los ensayos de "Cirano de Bergerac", traducido por Fernández Ardavín. El personaje central será interpretado por Manuel Dicenta. También tiene esta compañía una obra de Pemán titulada "Por la manera de llamar" y que, probablemente, sucederá a "Cirano". En el María Guerrero comenzará la temporada con "Lilion", de Molnar, traducida por López Rubio, a la que sucederá "La villa bajo la nieve", de Ruiz de Iriarte.

Conchita Montes se presentará en el Teatro de la Comedia con "La Dama de las Camelias", hacia el 20 de septiembre. A esta obra sucederá un estreno de Carlos Llopis, aún sin título. Hay que tener presente que Conchita Montes sólo estará esta temporada en la Comedia hasta el día 6 de enero. Para el 8 de dicho mes se anuncia la presentación de Alberto Closas, con una obra de Mihura. En el Infanta Isabel se presentará María Jesús Valdés el día 15 con "La hora de la fantasía", de Ana Bonacci. María Jesús Valdés estará en el Infanta hasta fines de octubre, y a primeros de noviembre reaparecerá en el mencionado coliseo la compañía titular con "La canasta", de Miguel Mihura.

En el Reina Victoria, también hacia el 25 de septiembre, debutará la compañía de Tina Gascó con el estreno de "Clase única", de José Antonio Giménez Arnau. Se pensó en principio que Tina Gascó se presentase con "La Malquerida", obra con la que obtuvo recientemente un buen éxito en los Festivales Dramáticos de París, pero se ha desistido de ello y ya es seguro que reaparecerá con la mencionada comedia de Giménez Arnau, a la que seguirá otra de Ruiz de Iriarte. En el Teatro Alcázar, para fines de septiembre, se anuncia la presentación de Luis Sagi Vela con su gran compañía lírica. Estrenará una comedia musical de López Rubio y el maestro Manuel Parada, a la que ya le han puesto tres o cuatro títulos y hasta la fecha no se han decidido por ninguno. En cuanto al Teatro de la Zarzuela, se encuentra actualmente en obras; pero en obras a fondo y muy importantes, de las que nos ocuparemos en otra crónica. El Teatro de la Zarzuela abrirá sus puertas con género lírico. Ya han aparecido los pliegos de condiciones para los que aspiren a ser empresarios de dicho teatro. En ellos se exige bastante, y esto nos parece muy bien. Es necesario que Madrid tenga un teatro lírico lleno de responsabilidad, orden, buen gusto y equilibrio artístico. De esto, así como de la marcha de las obras en el teatro d ela Zarzuela, nos ocuparemos en la próxima crónica.

SGCB2021

Se adjudican las obras de la base naval de Rota

Transporte panameño con materiales para el oleoducto Rota - Zaragoza, capea con heroísmo un huracán

Madrid, 10.—Ha sido firmada esta mañana la escritura de adjudicación de las obras de la base naval de Rota (Cádiz), cuyo concurso fué anulado con anterioridad por la Oficina de Muelles y Astilleros de la Marina de guerra norteamericana, debido a que la oferta más baja proponía realizar las obras en doce millones de dólares y posteriormente se hizo saber que se había sufrido un error de cálculo de cinco millones.

Las obras habrán de realizarse en un plazo de 35 meses. Al acto de la firma han asistido el duque del Infantado, presidente del Consejo de Administración de Construcciones Civiles; el director general, don José Torán Peláez; el señor Pascal Le Faurichon, y en representación de la otra firma adjudicataria, "Corbetta", el presidente de la entidad, señor Corbetta; la vicepresidente, miss Weiss, y el director, Robert Vincente. También concurrieron el presidente del Comité de Operaciones, mister Colling; el vicepresidente, mister Hockensmith; el consejero Mr. Smitch; el interventor general, Mr. Harry Groth; el director de Relaciones Públicas, señor Cabrillo; el consejero Mr. Halligan, y el director gerente de Relaciones Públicas, señor Francés.

Estamparon su firma en el contrato correspondiente el ingeniero señor Torán, Mr. Corbetta, el capitán de navío míster Godson y el señor Hockensmith.—Cifra.

EL "MICAELA" LLEGARA EL 13 O EL 14

El periódico de Hamilton (Bermuda) "The Royan Gazette", comenta el heroísmo demostrado por el capitán y la tripulación del vapor "Micaela", que desde el puerto de Houston, Tejas (Estados Unidos) se dirigía a Cádiz con valiosos materiales para la construcción del oleoducto Rota-Zaragoza. Habiendo sido alcanzado por un huracán con velocidades de 180 kilómetros por hora, levantando oleadas gigantescas, el capitán Mario Marrone, originario de Turín (Italia) y su tripulación de italianos, consiguieron salvar casi la totalidad del cargamento durante tres días de agotadora lucha, en la que tuvieron que taponar varias vías de agua que se iban produciendo.

En España es esperado urgentemente el "Micaela", ya que se precisa de la maquinaria y material que transporta para el tendido de los primeros trozos del oleoducto, así como para la operación de transporte de las grandes secciones de tubería a los lugares donde deben ser instaladas. La pérdida del cargamento del "Micaela" hubiera representado un serio retraso en las obras que actualmente se están llevando a cabo. El "Micaela", después de reparar averías en Bermuda, se dirige hacia Cádiz, donde se le espera hacia el 13 ó 14 de este mes.

TRABAJADOR:

En beneficio propio, refleje en todos los documentos relativos a Seguros Sociales el número exacto de asegurado.

D. Alfonso y D. Gonzalo de Borbón, heridos en accidente de automóvil

Los médicos dijeron a doña Victoria Eugenia que sus nietos se "habían salvado por milagro"

Aprisionado contra el volante, don Alfonso tuvo que ser liberado por un herrero

Lausana, 10. — Don Alfonso y don Gonzalo de Borbón, hijos del infante don Jaime, resultaron hoy heridos en un accidente de automóvil.

Procedían de Londres y se dirigían a esta ciudad para visitar a su abuela, doña Victoria Eugenia, cuando cerca del castillo de Mex, a cuatro kilómetros de Lausana, su pequeño "Fiat-600", conducido por don Gonzalo, patinó en la carretera mojada y fué a estrellarse contra un árbol.

Acudieron rápidamente algunos aldeanos de las cercanías, que avisaron por teléfono a la Policía y pidieron una ambulancia. Don Gonzalo quedó aprisionado entre el volante y el asiento. Hubo que llamar al herrero de la localidad para que cortase parte del asiento y liberase a don Gonzalo antes de que llegase la ambulancia.

Los infantes se encuentran ahora hospitalizados aquí. Un médico ha infomado que tuvieron suerte, pues salieron del accidente con sólo lesiones superficiales y algunas fracturas, pero sin daño en los órganos internos. Se cree que permanecerán hospitalizados durante varias semanas.—Efe.

Lausana, 10. — Tanto don Alfonso de Borbón (de 19 años), como su hermano don Gonzalo (de 18) sufren conmoción cerebral, intenso shock, contusiones y cortaduras. Don Alfonso se ha fracturado además una pierna y don Gonzalo presenta una cadera dislocada. Se encuentran en el hospital del Cantón.

Aunque las primeras noticias dadas por la Policía indicaban que el coche era conducido por don Gonzalo, posteriormente se dijo que al parecer era don Alfonso quien iba en el volante al producirse el accidente.

Resultó difícil la identificación de los heridos en un principio porque los infantes no llevaban su documentación encima, sino en una cartera de mano.

La Policía ha rectificado también la primera información en el sentido de que fué don Alfonso quien quedó aprisionado entre el volante y el asiento, y no don Gonzalo. Permaneció en esa situación durante una hora, hasta que pudo ser sacado de entre los restos del vehículo gracias a la intervención del herrero ya mencionada. El cuentakilómetros del "Fiat" quedó parado en la cifra 70. Al parecer los infantes trataron de pasar a otro vehículo que marchaba a 80 por hora en una parte de la carretera bastante estrecha.

Al conocerse lo ocurrido acudieron al hospital doña Victoria Eugenia, abuela de los infantes; su tío el conde de Barcelona y su tía la princesa de Torlondia.

Una persona allegada a la familia real española dijo que los médicos declararon a la reina madre que sus nietos "se habían salvado por milagro".—Efe.

"Amplia independencia"

(Viene de la página primera.)

viaje en avión porque tiene el corazón delicado.—Efe.

¿FAURE A RABAT?

París, 10.—El primer ministro francés, Edgar Faure, ha anulado sus planes para realizar un viaje relámpago a Rabat con el fin de persuadir a Ben Arafa a dejar el sultanato, pero es posible que envíe a un alto funcionario con el mismo objeto.

Se dice que el sultán Ben Yussef hará una declaración pública, una vez haya terminado su exilio, exhortando a los marroquíes a seguir en paz y a apoyar el plan Faure de pacificación. Se espera que su llamamiento sea leído ante la red de radiodifusión por su hermano, para indicar que no ha sido rescatado bajo presión.

Ben Yussef aprobó oficialmente el plan poniendo su firma en un Protocolo de acuerdo redactado por los enviados franceses, Yrissou y Catroux. En dicho plan se concede una gran independencia a Marruecos, semejante a la concedida a Túnez.

Pinay ha dimitido de su cargo de presidente del partido independiente, algunos de cuyos miembros le acusaron ayer de apoyar una política de capitulación ante el nacionalismo marroquí.—Efe.

PASA AL CATOLICISMO UNA RELEVANTE FIGURA DE LA IGLESIA ANGLICANA

Londres, 10.—Una de las figuras más relevantes de la iglesia anglicana, el Rvdo. Jana, ha pasado a la iglesia católica y ha manifestado que otros muchos sacerdotes anglicanos seguirán su ejemplo.

«Después de una tremenda lucha interior —dijo— y después de superar enormes sufrimientos, llegué a la conclusión de que debía dejar de servir como pastor a la iglesia anglicana y buscar la calma en la iglesia católica. Los recientes acontecimientos del sur de la India y de otros lugares han confirmado mi opinión de que la iglesia de Inglaterra no tiene ningún derecho a declararse una parte de la iglesi acatólica, ya que está separada del centro de la unidad católica designado por Dios en Roma».—Efe.

La esposa del Jefe del Estado asiste a una representación teatral

La Coruña, 10.—La esposa de Su Excelencia el Jefe del Estado ha asistido esta noche a una representación teatral, al aire libre, en la plaza de María Pita, y que estuvo a cargo de la Compañía de Lope de Vega, que puso en escena el drama de Schiller «María Estuardo». Este festival corresponde a la serie organizada por el Ayuntamiento y la Comisión de fiestas. Asistieron al mismo, entre otras personalidades y autoridades, el gobernador civil y el alcalde de la ciudad.

Doña Carmen Polo de Franco fué obsequiada con un precioso ramo de flores. El público, al advertir su presencia, la acogió con una prolongada y cariñosa ovación. Antes de empezar la representación, Mari Carrillo y Guillermo Marín ofrecieron a la ilustre dama otros ramos de flores.

La esposa del Caudillo llegó a la plaza de María Pita a las 11,10 de la noche, procedente del Pazo de Meirás, acompañada por los marqueses de Huetor de Santillán; el segundo jefe e intendente de la Casa Civil de S. E. el Jefe del Estado, señor Fuertes, y los señores de Guezala y de Sanchiz. La ilustre dama fué recibida y cumplimentada por el capitán general de la VIII Región y otras autoridades y personalidades.—Cifra.

Adenauer rechaza...

(Viene de la página primera.)

funcionarios de la delegación alemana. La sesión duró seis horas y tenía por objeto preparar la respuesta al discurso de Bulganin. Se celebró la reunión en el tren privado que llevó a Moscú a la delegación alemana. Después, Adenauer y sus colaboradores regresaron por las calles moscovitas hasta el Hotel Sovietskaia. En un principio se pensó celebrar esta reunión en el hotel, pero luego se trasladaron al tren, fuertemente escoltados, con el fin de asegurar la absoluta reserva. Entre los participantes estaba Carlo Schmidt, vicepresidente socialista de la Dieta y uno de los principales jefes de la oposición. Su presencia ha causado sorpresa a los observadores alemanes. Schmidt figura en la lista oficial de la delegación alemana, incluso delante de Von Bretano.—Efe.

CONVERSACIONES PERSONALES

Estocolmo, 10. — El canciller Adenauer invitó hoy al jefe del Gobierno soviético, Bulganin, a celebrar una conversación de carácter personal esta misma tarde, con objeto de aliviar la acritud de la situación creada esta mañana.

Adenauer recibió a su colega y a los altos miembros de la Delegación rusa en la «villa» puesta a su disposición por el Kremlin, situada a unos 30 kilómetros de Moscú.—Efe.

TIRANTEZ

Estocolmo, 10.—Las conversaciones diplomáticas germano-rusas se pusieron tirantes en la sesión de esta mañana. El canciller dijo que las tropas soviéticas habían cometido atrocidades en su país y el secretario del partido comunista soviético, Jruschev, dijo que tal declaración era «ofensiva».

A pesar de ello, los diplomáticos acreditados en Moscú creen que lo ocurrido esta mañana no ha anulado las posibilidades de algún acuerdo.—Efe.

SINGULAR BECERRADA EN ABLITAS

Tudela (Navarra), 10.—En el vecino pueblo de Ablitas había anunciada para esta tarde una becerrada con motivo de las fiestas patronales, en la que debía actuar, en principio, el novillero Juanito Ruiz, matando un novillo. Al ser contratado en la misma fecha para otro pueblo, Juanito Ruiz mandó un sustituto, de acuerdo con el Ayuntamiento, sustituto que, al parecer, toreaba por vez primera. A la hora anunciada hizo el paseillo la cuadrilla, compuesta por tres jóvenes en mangas de camisa y con capote al brazo. Nadie sabía quién de los tres era el matador, porque todos vestían de paisano. Salió el novillo y, sin dejar de intervenir a los supuestos toreros, gran cantidad de público se tiró al ruedo con chaquetas y mantas, no se sabe si en señal de protesta por el cambio de torero o porque todos querían torear. Cuando mayor era el regocijo surgió en escena el carnicero que tenía contratada la carne del novillo con el Ayuntamiento a condición de que no fuese el animal muy maltratado en la lidia. El citado carnicero iba provisto de un cuchillo, con el que perseguía al novillo para darle muerte y evitar que lo toreasen demasiado, mientras se dirigía al palco presidencial gritándole al alcalde: "O mato al novillo o no me lo quedo". La Guardia Civil tuvo intención primero de desalojar la plaza, pero al ver que el aspecto de las cosas era más bien cómico, optó por no actuar, circunstancia que fué muy aplaudida, y que aprovechó el público para entablar batalla con el carnicero, tratando de cortarle el paso para que no alcanzase al novillo con el cuchillo. Pero, como el novillo luchaba contra todos, en una de sus embestidas topó con el carnicero, que acertó a descabellarle a la primera. Inmediatamente terminó esta becerrada, con el final espectacular de no ser arrastrado el novillo por las mulillas, sino por tres amigos del carnicero, camino del establecimiento expendedor.—Cifra.

TOROS

(Viene de la página octava.)

Novillos de Garro y Díaz Guerra, muy buenos.

Salvador Guardiola, dos orejas.

Antonio Bienvenida, dos orejas, rabo y vuelta.

Julio Aparicio, dos orejas y vuelta.

Litri, dos orejas, rabo, vuelta y saludos.

Antoñete, dos orejas, rabo, pata y vuelta. El público obliga a los matadores a saludar desde el tercio.

Adolfo Aparicio, dos orejas y rabo. Cifra.

EN SAN MARTIN DE VALDEIGLESIAS

San Martín de Valdeiglesias, 10. Seis toros de Filiberto Sánchez, ilidiables.

"Morenito de Talavera Chico", bien con banderillas en su primero. Estocada hasta el puño. (Ovación y vuelta.) En su segundo, buena faena de muleta con música. Dos estocadas. (Aplausos.)

"Ravito", en su primero, faena de aliño. Dos estocadas y descabello. Poca fortuna en su segundo.

Alfonso Merino, vuelta en el primero y ovación en el último.—Cifra.

EN DUEÑAS

Novillos de Encinas, buenos. Abelito Gómez, dos orejas y rabo en su primero y oreja en su segundo. Pepe Riva, ovacionado en los dos. Abelito salió a hombros.

SUCESOS

Cuando se dirigía al entierro de su hija descarrila el tren en que viajaba y le roban la cartera

Pero la "muerta" gozaba de buena salud

Cuenca, 10.—Pilar González, de Arriate (Málaga), recibió un telegrama dándole cuenta de que su hija María Ruiz González se encontraba gravemente enferma en Mota del Cuervo. Al poco tiempo, un segundo telegrama le informaba que su hija estaba ya en período agónico y que no podría verla con vida.

La madre se puso en viaje sin pérdida de tiempo. El tren en que viajaba descarriló en Manzanares, saliendo doña Pilar indemne del accidente. Al descender del tren en Alcázar de San Juan le sustrajeron la cartera con el dinero que llevaba. Desde esta localidad se trasladó a Quintanar de la Orden para tomar el coche de línea a Mota del Cuervo, y preguntando en la parada del autobús a unos vecinos de este último pueblo, se sorprendió con la noticia de que aquella misma mañana habían visto a su hija en perfectas condiciones.

En efecto, María Ruis González no padecía ninguna enfermedad. Llevaba seis años residiendo en Mota del Cuervo sin ver a su madre, y al no contar con medios para trasladarse a Arriate, como deseaba pasar con ella las fiestas del pueblo, se le ocurrió poner aquellos telegramas.

Doña Pilar González, que hacía el viaje ya enlutada, por creer muerta a su hija, comunicó rápidamente lo sucedido a Arriate, donde, a la vista del segundo telegrama, ya le habían rezado un rosario por el eterno descanso de su alma.—Cifra.

POR QUERER REDUCIR A UN "EMPERADOR" DE 150 KILOS ESTA EN EL HOSPITAL

Cartagena, 10.—El pesquero de Carboneras (Almería), que se encontraba en estas aguas pescando "emperadores", logró capturar uno de 150 kilos. Al echarlo sobre cubierta el pez empezó a dar coletazos y uno de los pescadores, Juan Ruiz Alonso, de 17 años, para evitar que se escapase, se abrazó a él, clavándose en la pierna derecha un gran anzuelo que llevaba el pescado. Fué ingresado en el hospital, donde será intervenido para extraer el anzuelo.—Cifra.

EL "MISTERIO DE LOS TAXISTAS ESTRANGULADOS"

Buenos Aires, 10. — El "misterio de los taxistas estrangulados" está desplazando a la política y al contrato sobre los petróleos de las primeras páginas de los periódicos al haberse encontrado otros dos cadáveres de taxistas. Hasta la fecha son cinco los conductores de "taxis" hallados víctimas de muerte violenta.

El 13 de agosto pasado fué encontrado el cadáver de José Paz. Había sido estrangulado y robado. El robo o la venganza parecían haber sido el móvil. El coche no pudo ser hallado.

Seis días más tarde, otro taxista fué hallado muerto, flotando en las aguas del Río de la Plata. Se trataba de Julio. M. López, estrangulado con su propia corbata. Su "taxi" fué encontrado en San Fernando.

Una semana más tarde se encontró un "taxi" abandonado en las afueras de la capital, sin encontrarse rastro del conductor.

El 6 de este mes, Pascual Armental, otro taxista, apareció estrangulado, también con su propia corbata. Al día siguiente se encontró su coche abandonado.

Casi al mismo tiempo, en San Isidro, los dos viajeros que conducía en su "taxi" Teodoro Salguero trataron de estrangularle, robándole y huyendo con el automóvil, que apareció más tarde en la carretera de San Andrés de Giles.

Posteriormente se encontraron otros dos cadáveres no identificados que se supone son de conductores de "taxi".—Efe.

Hacia la solución de los problemas de los molinos maquileros

Madrid, 10. — El jefe del Servicio Nacional del Trigo, don Miguel Cavero, ha recibido hoy a una representación del Grupo de Maquileros del Sindicato Nacional de Cereales.

Los comisionados hablaron con el señor Cavero de los diversos problemas que afectan a los molinos maquileros de las distintas regiones de España, del establecimiento de las posibles soluciones más convenientes en cada región y de las normas de colaboración de los Grupos Provinciales con los jefes del Servicio para lograr la mayor eficacia en el funcionamiento de esta industria.

El jefe del Servicio Nacional del Trigo les ofreció su máxima colaboración en cuanto legalmente sea posible y les rogó la suya para poder establecer la legalidad en esta materia.—Cifra.

China roja libertará a todos los norteamericanos

Washington, 10. — El Departamento de Estado anuncia que la China roja ha accedido a libertar a todos los norteamericanos detenidos en breve plazo y a diez de ellos "dentro de unos días".

anuncios telegráficos

Agencias

PASAPORTES CERTIFICADOS
ANSELMO DE LA IGLESIA
Queipo de Llano, 17
Teléf. 4607.-Valladolid

GESTORIA "JUNQUERA", especializada en transferencias, matriculación *AUTOMOVILES, MOTOCICLETAS.* Santa Clara, 26. Zamora. (1.428)

¡CAZADORES! En quince días obtendrá vuestra *LICENCIA CAZA "GESTORIA JUNQUERA"*. Santa Clara, 26. Zamora. (1.427)

¡EMIGRANTES AMERICA! Gestionamos rápidamente PASAPORTES, pasajes, visados, legalizaciones. GESTORIA «JUNQUERA». Zamora. (1.441)

¡EMPRESARIOS! Confíen sus asuntos de SEGUROS SOCIALES A GESTORIA «JUNQUERA». Zamora. (1.474)

Alquileres

URGEME tomar piso en renta 400 a 1.250 pesetas mensuales. Informes: Prigo. Moneda, 13. Burgos.

SE ALQUILAN locales para tienda en Balborraz. Informes: Juan Sánchez. Doña Urraca, 1. Zamora. (1.447)

Automóviles y Accesorios

VENDO turismo «Opel» 4 H. P., bien cambiaría por moto. Moneda, 13. Burgos.

CAMION «Dooge» tipo carnero, toda prueba, vendo de ocasión. Gómez. Moneda, 13. Burgos.

GAS - OIL camión «Krupp» 8 toneladas permutaría otro 5 toneladas gasolina. Informes: Moneda, 13. Burgos.

"CADILLAC" lujo 1950 vendo, permuto por otro menos precio. Informes: Moneda, 13. Burgos.

APROPIADO servicio público, vendo turismo «Dooge» 9 plazas, moderno. Moneda, 13. Burgos.

«MORRIS» 11 H. P. año 37 vendo. Toda prueba, Barato. Moneda, 13. Burgos.

CAMION «Man» 120 H. P., gas-oil, moderno, vendo. Informes: Moneda, 13. Burgos.

COMPRO turismo seminuevo. Teléfono 4883. Burgos.

Colocaciones

Ofertas

SE ADMITE personal en obras nuevo Seminario. Burgos

El artículo sexto del Decreto de 26 de mayo de 1938 determina que las Empresas y patronos están obligados a solicitar de las Oficinas de Colocación el personal que necesiten.

"LA CELLOPHANE ESPAÑOLA, S. A." Se admiten aprendizas y oficialas. Burgos.

MADERAS INDUSTRIALES precisa aprendices carpinteros. Carretera de Arcos, 43, u Oficina de Colocación. Burgos.

SE PRECISA mecánico ajustador, bien impuesto en los trabajos de mecánica, con práctica y conocimientos en troquelados. Buen sueldo. Informes: Pisones, 5. Burgos.

MAYORAL se necesita para finca importante de labor. Informes: Juan Sánchez. Doña Urraca, 1. Zamora. (1.401)

MOLINERO práctico en piedras se necesita para regentar molino y panadería. Informes: Porfirio Vicente. Fray Luis de Granada, 19. Salamanca. (1.405)

NECESITO señora para servir, señor solo de 80 años. Informes: Gregorio Lucero, Vadillo de la Guareña (Zamora). (1.463)

IMPORTANTE COMPAÑIA de Seguros Generales solicita para trabajar como subagentes pagando altas comisiones o sueldo 2.000 mensuales. Sr. Vega. Tres Cruces, 12. Teléfono 1999. Zamora. (1.462)

Compras

VINOS para quemar se compran. Ofertas: Fábrica de alcoholes Dávila Villalobos, S. L. Apartado 238. Valladolid.

GALGO O PERRO que persiga la liebre por el rastro. Compro. Ramos Carrión, 27. Zamora. (1.413)

COMPRARIA moto moderna de 125 a 200 cc. General Aranda, 7. Zamora. (1.475)

Compra-venta de fincas

¿BUSCA USTED PISO? Dispongo, llave mano, 3 o 4 habitaciones, ducha, agua caliente, bien soleados, exentos contribución. Algunos entrega inmediata, desde 48.000 a 70.000. Gómez (Prigo). Agente la Propiedad Inmobiliaria. Moneda, 13. Burgos.

¡¡¡MARAVILLOSO!!! Calle Paloma, primer piso, 6 amplias habitaciones, calefacción, confort, entrega acto. Prigo. Burgos.

¡¡¡PISO!!! Precioso exterior, 14 dependencias, calefacción central. Centriquísimo. Vendo llave mano. ¡Consúltenme! Prigo. Burgos.

CASA-CHALET, 1.000 terreno, todas comodidades, por calle Vitoria. 350.000. Gómez. Prigo. Burgos.

¡¡CONSTRUCTORES!! Solares, varios precios, zonas distintas, dispongo. Facilidades. Permutas por viviendas. ¡Infórmese rápidamente! Prigo. Burgos.

CASA COMPLETA, cuatro plantas, una libre, tres habitaciones, calefacción, patio, palomar. Solar anexo. Punta Brava. Vendo 350.000. Prigo. Burgos.

¡NAVES! Zona comercial, industrial, 300 a 600 metros. Unas apropiadísimas para comercios. ¡Visítenme! Gómez. Prigo. Agente la Propiedad Inmobiliaria. Moneda, 13. Burgos.

FINCA 28 fanegas, por paseo La Quinta, libre colonos. ¡Mucho porvenir! Vendo, 250.000. Prigo. Gómez. Moneda, 13. Burgos.

En Barriada YLLERA vendo finca 13 fanegas, todas regadío, por pies. Dispone caserío. Todo entregar, escriturar. 500.000. Prigo. Burgos.

VENDO fincas en la Rinconada, «Esquetas», «Villarinas», «Nabajos», «Fresno», todas término municipal Zamora. Razón: Librería FIDES. Calvo Sotelo, 3. Zamora. (1.433)

VENDO finca regadío 3 fanegas próxima capital, árboles frutales, buena edificación. Informes: Sr. García. Santiago, 3-3.º drcha. Zamora. (1.434)

VENDO finca 14 fanegas, próxima capital. Informes: Ronda San Torcuato, 13. Zamora. (1.395)

VENDO en Jambrina labor 35 fanegas y viñedo, casa, bodega. Tratar: Baltasar Roncero. Barrio Pinilla. Zamora. (1.414)

CASA: Por encargo, compraría casa piso libre, calle céntrica, empleando hasta determinada cantidad. Ofertas, por carta, lista Correos, Valladolid. Carnet 35.975.

VENDEMOS casas y fincas diversos precios. Traspasos. BOLSA PROPIEDAD «JUNQUERA». Zamora. (1.473)

FACILIDADES PAGO. Vendo finca con vivienda, agua y dependencias, propio para ganado recría o huerta. 150.000 pesetas. Tratar, en la misma, Sol, 10 (Olivares). Zamora. (1.459)

Ganados y Aves

PATI AVICOLA "LA PILARICA". Unica granja que incuba todo el año. Haga su pedido cuando quiera. Unica raza pura sangre Khaki Campbell. Olmedo (Valladolid).

Hipotecas

RAPIDAMENTE colocaría 300.000 primera hipoteca. Gómez (Prigo). Moneda, 13. Agente la Propiedad. Burgos.

HIPOTECAS sobre fincas rústicas, urbanas, interés 4'5, tramitación rápida, absoluta reserva. Tristán, Montero Calvo, 22. Valladolid.

Traspasos

RESTAURANTE, vivienda amplia, negocio acreditadísimo, traspaso. Gómez (Priego). Agente la Propiedad. Moneda, 13. Burgos.

ADECUADO para librería, traspaso, Hondillo, casa completa, con vivienda. 110.000. Prigo. Burgos.

TIENDA comestibles, buena clientela, dispone vivienda. 550.000. Prigo. Burgos.

CHARCUTERIA, hace esquina, muy céntrica. 27.000. Prigo. Burgos.

¡¡¡ATENCION!!! Plaza Mayor, cedo negocio, vivienda. 375.000. Prigo. Burgos.

ALMACEN de vinos, buen local, inigualable zona. Traspaso, 125.000. Prigo. Burgos.

CARNECERIA, sitio céntrico, renta pequeña. ¡Consúltenme! Gómez. Prigo. Agente la Propiedad. Moneda, 13. Burgos.

TRASPASO local muy céntrico, próximo Santa Clara, poco precio. Informes: señor Ramos, San Andrés número 1, 3.º. Zamora. (1.387)

TRASPASO por traslado de domicilio amplio local con vivienda, apropiado para cualquier industria, bien situado. Razón: calle Hiniesta, 3. Zamora. (1.444)

TRASPASO fábrica de gaseosas. Razón: esta Administración. Zamora. (1.446)

TRASPASO local para industria, ocasión, por no poderlo atender. Puerta Feria. Razón: Salchichería Puebla Feria. Zamora. (1.432)

TIENDA comestibles-frutería, en Amargura, 1, renta 171 pesetas. Informes; en la misma. Zamora. (1.400)

TRASPASO tienda comestibles o cambio negocio, buen sitio, vivienda, renta módica. Tratar: Rúa Notarios, 6. Zamora. (1.464)

Varios

PARA comercio vendo cierres metálicos baratos. Moneda, 13. Prigo. Burgos.

PIANO compraría. Informes: Diego Lainez, número 9, 5.º izqda. Burgos.

Ventas

Ningún artículo usado podrá venderse a mayor precio del 80 por 100 señalado en la legislación vigente, según lo dispuesto por la tasa.

FORRAJE MAIZ. Se vende. Informes: Carlos Campón. Diego Polo, 17. Burgos.

VENDO mobiliario completo o parcial vivienda, cambio residencia. Teléfono 1831. Burgos.

TAPICERIA MIGUEL. Butacas, Tresillos, Camas turcas. Trabajos de tapicería. Vadillos, 36. Teléfono 5586. Burgos.

SE VENDEN tablones robles de dos a cinco metros largo. Calidad inmejorable. Tonelería Dávila Villalobos, S. L. Teléfono 1289. Valladolid.

ALMACENES PINCIA. Cuartos de baño, aseo, duchas y waters. Tuberías de hierro, plomo, cinc, fibrocemento. Cocinas. Termos. Pailas. Fregaderas. Lavaderos. Azulejos. Materiales para calefacción, saneamiento, fontanería, construcción. Altas calidades. Bajos precios. Consúltenos. Almacenes Pincia. Gamazo, 33. Valladolid.

MAQUINAS PUNTO, «FUGARMA», máxima garantía, facilidades pago. Euscuñanza gratuita. Carbayo. Apartado 145. Zamora. (1.356)

VENDO carro yugo mulas buen estado. Herederos de Esteban Antón. Casaseca de las Chanas (Zamora). (1.461)

VENDO cuba de 200 cántaros en limpio en el mejor uso. Para tratar: Victoriano Lucas. Peñasenda (Zamora). (1.460)

SE VENDE prensa de uva, teniendo poco uso, tamaño regular. Informes: Inés Rogado. Calle Arriba, núm. 14-3.º Salamanca. (1.471)

SGCB2021

TEATRO

En LOPE DE VEGA

ESTRENO DE LA COMEDIA DE CARLOS LLOPIS

"¿DE ACUERDO, SUSANA?"

Y PRESENTACION DE LA COMPAÑIA DE ISMAEL MERLO

No se prodiga mucho en estos últimos tiempos Carlos Llopis. Pero cuando lanza una comedia acierta plenamente. No está mal si lo hace por sistema. El éxito siempre está llameante, porque cuando se va a extinguir, llega el enlace oportuno. Y así es cómo Llopis se mantiene en vanguardia dentro del género ligero que él cultiva con singulares maneras y sin menosprecio de las cualidades fundamentales, pese al matiz de las comedias.

En "¿De acuerdo, Susana?", la madeja del interés se hilvana con habilidad. Los dos actos primeros son muy regocijantes. En el tercero, el juego adquiere un tono dulzón y sentimentaloide. De tal forma, la comedia gana en forma. Porque—y es lo importante—, burla burlando, se nos lleva a un final con el que el autor, sin darle mucha importancia, nos dice cómo también los ladrones tienen su corazoncito, aparte de otros argumentos que justifiquen su "quehacer". Con habilidad, decimos que es llevada la trama. Y a la gracia natural de las situaciones que se crean va unido un diálogo ágil, irónico y chispeante. Hay momentos en que la sátira es mordaz, pero Llopis la hace tragar envuelta en unas gotas de humor inefables. Por todas estas circunstancias la comedia de Llopis, dentro de su ligereza, nos resulta muy bien en todos los aspectos que la analizamos. Entre otras cosas, porque la ligereza no ha sido obstáculo para el respeto de las normas escénicas, ni para la sátira ha habido circunloquios, aunque todo haya sido dicho con humor "muy de Llopis".

La compañía de Ismael Merlo coadyuva eficazmente al éxito de la obra. No hay ni un bache. Los actores llevan la comedia bien trillada y se recrean en los matices. Luego la puesta escénica también colabora. Todo muy a punto. Y los cambios de decoración —¡increíble!— en menos de lo que se dice.

Con Ismael Merlo—desenvuelto y eficiente, con sencillez estimable—, Lina Canalejas dentro de una corrección bastante discreta, pues aun cuando su papel no exige, para ella dominarlo habrá sido más difícil que vestirlo, cosa que hace con gran gusto. Muy bien, José Antonio Criado, y acertados, Mercedes Muñoz Sampedro, Roberto Camardiel, Carlos Asensi y cuantos actúan alrededor de los mencionados. Lo que pregona el acoplamiento de la compañía.

JAIME QUESADA

El cine

En ROXY

"EL SALVAJE"

George Marshall no es ningún novato en el cine y menos aun en ese cine de aventuras que tiene entre sus más característicos protagonistas a los soldados de la caballería americana y a los indios de las mil y una tribus existentes con anterioridad a la terminación de la colonización del Oeste. Marshall es de siempre uno de los directores con mayor autoridad para la realización de argumentos encuadrados en el apretado capítulo de los clásicos westerns y por eso no es de extrañar que fuera elegido para llevar al mejor término posible un guión en el que el autor dió entrada a un personaje con sus pequeños complejos de raza y de amistad: por un lado los blancos, por otro, los indios; y entre estos dos afectos, el Ejército y dos mujeres.

"El salvaje" es la historia de un hombre nacido en la civilización y recogido luego, todavía muy niño, por el jefe de los siux. El niño crece y se encuentra pronto ante el dilema de hacer la guerra a sus hermanos de sangre o a sus hermanos por adopción.... Se complican las cosas así, después de una vida pacífica entre los indios dedicados a la pesca y a la caza de caballos salvajes; y al punto que se produce esta complicación en el argumento, aparece por todas partes la habilidad de George Marshall para llevar la historia por aceptables senderos cinematográficos hasta un final feliz.

"El salvaje" es una película entretenida, rodada en tecnicolor e interpretada con acierto por Charlton Heston, Susan Morrow, Peter Hanson y Joan Taylor.

R.

Enlace Cano - Gil

El pasado día 10 contrajeron matrimonio en la iglesia parroquial de Santiago Apostol, de Valladolid, la señorita María Gloria Gil Valentín y don Félix Cano Valentín. La novia, que vestía traje de raso turquesa tocada con velo de tul ilusión, hizo su entrada en el templo del brazo del padrino, don Felipe Cano Valentín, hermano del novio; el novio, de rigurosa etiqueta, daba el brazo a la madrina, doña Agustina Valentín de Gil, madre de la desposada. Bendijo la unión el reverendo Padre Justino, Carmelita descalzo, oficiando la misa de velaciones el reverendo párroco de Villanubla. Firmaron como testigos don Antonio Valentín del Peral, don Cipriano Valentín Gómez y don Luis Gil Valentín, por parte de la novia, y don Francisco Sierra, don José María Urbasos, don Jaime Cano y don Jesús Velasco Valentín por parte del novio.

Los invitados fueron obsequiados espléndidamente en el Hostal Florido, saliendo los novios en viaje para las playas del Sur.—(Foto Carvajal.

Enlace Sánchez Calero - Guilarte Zapatero

En la capilla del palacio arzobispal, en la mañana de ayer, tuvo lugar el matrimonial enlace de la señorita María de los Angeles Guilarte Zapatero con el doctor don Fernando Sánchez Calero.

Bendijo la sagrada unión el excelentísimo y reverendísimo señor Arzobispo, don José García Goldáraz, asistido por el muy ilustre señor don Alfonso Abia Zurita.

El Prelado, después de dar lectura a la especial bendición apostólica para los contrayentes, pronunció una elocuente y sentida plática.

Fueron padrinos doña Sofía Calero de Sánchez Bastardo, madre del novio, y don Vicente Guilarte González, padre de la novia.

Autorizó el acta, en representación del juez municipal, el abogado-fiscal de la Audiencia, don Mariano Fernández-Granizo; y la suscribieron como testigos, por parte del novio, su padre, el doctor Sánchez Bastardo; sus hermanos, don Norberto y don Juan Sánchez Calero; su tío, don Lucio Lara Bastardo, y el profesor de esta Universidad don Justino Duque, y por parte de la novia, sus hermanos, don Alfonso y don Vicente Guilarte Zapatero, y sus hermanos políticos, don Jesús Mateos y don Juan Félix Velasco.

La feliz pareja salió en viaje de bodas para Italia.

(Foto Carvajal).

PETICION DE MANO

Por doña María Basas y don Julio Barrientos Medina y señora y para su sobrino y primo don Celso Rodríguez Basas, ha sido pedida a don José Martín Castro y doña Dolores Ocaña la mano de su hija Anita. Entre los novios se cruzaron los regalos de rigor. La boda se celebrará en breve.

La Tómbola Diocesana de la Vivienda se inaugurará el día 14

Pasadas ya las fiestas de la Patrona de Valladolid y a una semana de distancia de las ferias de San Mateo, se levanta ya en la Plaza Mayor, completamente terminada, la artística caseta de la Tómbola Diocesana de la Vivienda. Sus alegres y vivos colores llaman con fuerza a todos los vallisoletanos y les piden el recuerdo cariñoso que para ella han tenido otros años, recuerdo que ha de traducirse en generosos donativos y regalos. He aquí una nueva lista de los que han llegado últimamente:

Electra Popular Vallisoletana, 1.000 pesetas; empresa NICAS, 2.000 pesetas; ilustrísimo señor teniente vicario del Ejército de Tierra, 100; Café Coimbra, dos botellas de vino de Málaga; Colegio de la Inmaculada (HH. Maristas), 100; Viuda de Ambrosio Pérez e Hijos, tres fruteros, un cuadro de San José y otro de San Antonio, dos crucifijos y tres lámparas de cristal tallado y seis candelabros; don Gregorio Ercilla, 31 figuritas de santos y doce molinillos de viento; don Manuel Lanuza Gutiérrez y señora, un servicio de agua; señor presidente del Colegio de Corredores de Comercio, 300 pesetas; Confecciones Pantoja, un corte de pantalón gris para caballero; Meseta C. A., dos plumas estilográficas; muy ilustre señor don Valero Caudevilla, seis toallas; don José de Cortabarría, una caja de juegos; muy ilustre señor don Maisés Lafuente, 50 pesetas; Salchichería Pantaleón Muñoz, un jamón; Padres Agustinos Filipinos, 100 pesetas; don Olegario Moretón, un lote de libros; ilustrísimo señor don Claudio Rivera Macías, coronel del Regimiento de Infantería San Quintín 32, 25 pesetas y un estuche con doce tazas plateadas; don Eudosio López, 108 juegos Ingenia número uno, 95 juegos Ingenia número dos y 38 juegos Ingenia número tres.

Don Eugenio Torres López, un misal Lefebvre; excelentísimo señor general jefe de Ingenieros del Cuerpo de Ejército de Castilla, 100 pesetas; ilustrísimo señor coronel jefe de la Comandancia de Ingenieros, 100 pesetas; anónimo (F.C.M.), 25 pesetas; muy ilustre señor don Julián García Blanco, 100 pesetas; señora viuda de Pazos, 200 pesetas; don Valeriano Alonso de la Hoz, 250 pesetas; don Juan José Casado Bracho, 100 pesetas; Consejo Diocesano de Mujeres de A. C., 100 pesetas; don Eduardo López Pérez, 50 pesetas; doña Consuelo Ruiz de López Pérez, 50 pesetas; señorita María Luisa García del Villar de Stolle, veinte cajas de pastillas digestinas; don Manuel Lozano Capellán, 125 pesetas; don Faustino Burgos, 50 pesetas; señor comisario jefe del Cuerpo de Policía, 50 pesetas; don Salvador Escribano, 500 pesetas.

Sesión del Ayuntamiento

La Comisión Permanente adoptó, en sesión del día 9, los siguientes acuerdos:

Conceder, con determinadas condiciones, a don Mariano Lago, licencia de obras en la casa número 8 de la calle Alemania.

Conceder licencia para acometida de alcantarillado a don Germán Salvador, en las casas en construcción en la calle García Morato; y a don Esteban y don José-María Monturas, en las casas en construcción en la calle de Gamazo números 2 y 4.

Aprobar un señalamiento de línea en el Paseo de Zorrilla número 76; otro, en los números 78 y 80 del mismo Paseo, y otro en la calle del Carmelo número 1.

Aprobar un dictamen de la Comisión de Gobierno sobre cumplimiento de las sentencias dictadas por el Tribunal Provincial de lo Contencioso Administrativo de Valladolid, en los recursos interpuestos por los empleados don Librado González y don Mariano Lozano.

Autorizar a don Carmelo San Millán para despachar recetas de medicamentos con destino a la Beneficencia Municipal en la farmacia establecida en la calle de Olmo, 37.

Conceder a doña Escolástica Castilla una sepultura a perpetuidad, y reconocer derechos en otra sepultura a don Rafael Domínguez y hermanas.

Autorizar gastos para adquisición de un dosificador con objeto de patabilizar el agua captada en el Pradillo de San Sebastián, y pintura para los bancos y otros elementos de ornato público.

Aprobar las condiciones económicas para subasta de aprovechamientos forestales de los montes Antequera y Esparragal.

Reconocer quinquenios reglamentarios correspondientes a varios empleados.

Tiedra

PROGRAMA DE FIESTAS

En honor de Nuestra Señora la Virgen de Tiedra Vieja, Patrona de la villa, se celebrarán los días 11, 12 y 13 de septiembre.

DIA 11.—En las primeras horas, diana por la banda de música.

A las once, la Romería del Ofrecimiento, con misa solemne en la ermita de la venerada imagen, cuyo panegírico se hallará a cargo del Rvdo. P. Juan de Frutos, misionero del Corazón de María en Zamora.

Terminados los actos religiosos, el Patronato de la Virgen obsequiará en la Casa Consistorial a los devotos forasteros y en su homenaje se dará un selecto concierto por la orquesta.

Por la tarde, a las cuatro y media, la subasta pública de las corderas ofrecidas a la Virgen, con plato de avellanas a los licitadores.

De siete a diez, baile popular

DIA 12.—A las once, carreras ciclistas masculina y femenina con premios a los mejores corredores.

A las doce y media, la cucaña infantil de los pucheros. Lluvia de caramelos para los que atinen.

Por la tarde, animado baile público.

A las diez de la noche, segunda sesión de fuegos artificiales, quemándose otra vistosa y atractiva colección en la Plaza.

DIA 13.—A las once de la mañana, en el campo de deportes, Concurso de Tiro al Plato, en el que se disputarán los premios que se otorgarán a las mejores escopetas que intervengan en el mismo. A continuación concierto musical, con el más escogido repertorio de la Orquesta "Samba". Por la tarde gran baile público, quemándose a la terminación una gran traca valenciana.

Dos grandes novilladas los días 12 y 13 de septiembre de 1955, con motivo de las Fiestas del Ofrecimiento, organizadas por la Hermandad de Labradores con la colaboración del Ayuntamiento y de numerosos vecinos y forasteros entusiastas de estas fiestas.

Megeces

LA HONRADEZ DE JUSTO Y JUSTINO

Para ejemplo de los demás. Hace unos días el monaguillo Justo Sastre se encontró cien pesetas en el atrio de la iglesia. Se las entregó al sacerdote de la parroquia, quien hizo las indagaciones para encontrar al dueño, que resultó ser el argentino don León Capellán. Este, agradecido, recompensó a dicho monaguillo con una buena propina y dijo que a su regreso a la Argentina (está ya de camino) lo haría saber a sus amistades como ejemplo de lo que aquí se hace con lo que se encuentra.

También el último sábado, a la salida del cine, el vecino de ésta don Justino Martín Alonso, se encontró una pulsera de plata. Lo hizo saber para devolvería a su dueña, habiendo resultado ser la señorita Raquel Cisneros. ¡Bien por Justo y Justino!

NUEVO ALCALDE

Enhorabuena al nuevo alcalde, don Miguel Martín Manso, de quien esperamos sabrá resolver los problemas que el pueblo tiene planteados, como arreglo de la torre de la iglesia, traída de aguas al pueblo, teléfono, paneras para los granos, árboles en el cementerio, una de las plazas y atrio de la iglesia, donde podrá hacerse un hermoso jardín con sus asientos de piedra, etcétera, etc. Con todo ésto y el arreglo de la carretera que a diez kilómetros de distancia nos une con la general de Madrid a Asturias, Megeces podría convertirse en un pequeño centro veraniego, pues dispone de frondosas riberas en el río Cega, que a su vez tiene pequeñas playas y un asiento en su cauce de finísimas y limpias arenas.

VILLANUBLA

GRAN ANIMACION EN LAS FIESTAS PATRONALES

Con gran animación han transcurrido las fiestas de la localidad, viéndose todos los actos realzados por la presencia de infinidad de forasteros que acudieron de Valladolid y pueblos limítrofes.

Después de finalizar el solemne novenario en honor de la Virgen de Gracia, Patrona de Villanubla, dieron comienzo los actos de festejos el miércoles, día 7, con la verbena que se celebró en la Plaza Mayor.

A las diez de la mañana del día 8 salió la procesión con la imagen de la Virgen, que hizo el recorrido comprendido entre la iglesia y la Plaza Mayor, y acto seguido celebró la santa misa el párroco local.

LA FIESTA TAURINA

Al mediodía del jueves estaba la plaza rodeada con los típicos carros y protegida debidamente con los correspondientes burladeros, procediéndose a iniciar esta fiesta con la prueba de las vaquillas que se habían de lidiar por la tarde, las cuales corrieron por la plaza y calles adyacentes.

Por la tarde, a las cinco, se hallaban todos los carros, balcones y ventanas de la plaza completamente abarrotados de público, soltándose la primera vaquilla, que recorrió el cuadrilátero en todas direcciones acosada por los numerosos espontáneos que con capas, sacos, cestos y otras prendas pretendían mostrar sus habilidades en el arte de "Cúchares". Poco sobresaliente se vió en esta vaquilla, así como en las restantes que salieron. Fué una pena que tanto Carlitos Jiménez como "El Pirri", a los que vimos como dispuestos a demostrar algo bueno de su arte, solamente apreciáramos unos breves capotazos del primero. Desde luego demasiados espontáneos en el ruedo y poca confianza en el ganado para torearlo. Sin embargo,

En esta tarde solamente hubo que lamentar un puntazo que sufrió un espontáneo.

El día 9 se repitió la prueba de vaquillas por la mañana, y por la tarde, al igual que el día anterior, se celebró la segunda capea, que tuvo análogas características a la anterior, prodigando la suerte del cesto, en que más de una vez hubo algún susto cuando el astado seguía de cerca a los actores, que por pies ganaban los carros o burladeros. El artista de esta tarde fué Emiliano Rodríguez, que con una muleta improvisada, un valor temerario y su proverbial buen humor se pasó a a res repetidas veces, intentando varias suertes. Su valentía y voluntad por animar la fiesta fué premiada con aplausos y se le paseó en hombros.

FALLECIMIENTO

El viernes pasado falleció cristianamente en esta localidad don Román Rupérez Verdejo, a los 89 años de edad. Era un labrador propietario de Villanubla modelo de labradores, honrado y trabajador hasta lo indecible. Por eso su muerte ha sido muy sentida, demostrando el pueblo en el acto del sepelio con su numerosa concurrencia el afecto y simpatía que sentía por el finado. A todos sus familiares testimoniamos nuestro pésame, especialmente a sus hijos, doña Maximina, don Francisco, doña Estéfana y doña Candelas.

DE SOCIEDAD

Hace unos días han llegado a su residencia veraniega de "Los Angeles" el ilustrísimo señor coronel don Arturo Eyries Rupérez, inspector de Farmacia del Ejército del Aire, acompañado de su esposa, doña Julia Valmaseda e hija Merceditas.

Corresponsal.

El señor Cilleruelo expone en la Academia de Bellas Artes de la Purísima Concepción

Como estaba anunciado, ayer tarde fué inaugurada en la Real Academia de Bellas Artes de la Purísima Concepción la exhibición al público de una estatua de Santa Lucía, imaginería policromada, de que es autor el ilustre miembro de la docta entidad don José Cilleruelo, escultor cuyo mérito no por indiscutible y bien conocido entre los vallisoletanos deja de ser revalidado a presencia de la nueva producción, que estará expuesta al público, de siete a nueve de la tarde, hasta el día 17 próximo.

El señor Cilleruelo (don José) recibió en el acto de la apertura de la bella imagen muchas felicitaciones.

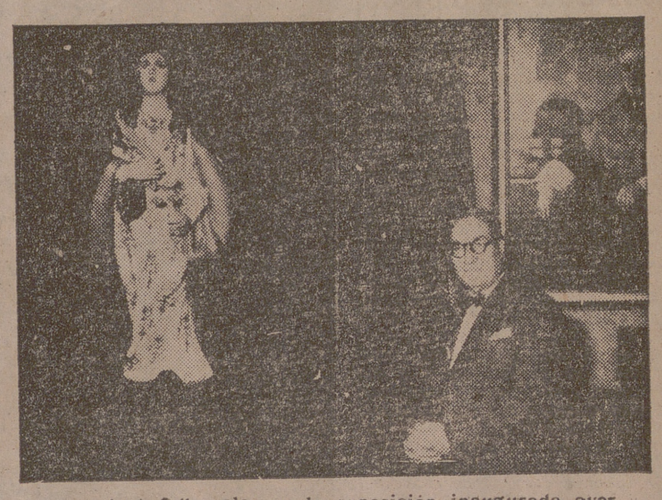

Don José Cilleruelo, en la exposición inaugurada ayer.

BODEGAS CASTELLANAS

Gran Concurso "LAS FERIAS GRATIS"

En colaboración con LIBERTAD, las importantes BODEGAS CASTELLANAS organizan este gran Concurso "LAS FERIAS GRATIS", en el cual serán sorteados varios premios en metálico, los cuales llevarán adherido un abono para todas las ya tradicionales corridas de la Feria de San Mateo.

Podrán tomar parte en el mismo todos cuantos lo deseen, ateniéndose a las siguientes

BASES:

1.ª LIBERTAD publicará tres veces por semana un cupón concurso "LAS FERIAS GRATIS", que deberá ser cubierto con toda claridad por el concursante, el cual remitirá tres de ellos a nuestra Administración, adjuntando con los mismos *una sola cápsula* de cualquiera de los productos anís "María de Molina" o coñac "Conde Ansúrez", de BODEGAS CASTELLANAS.

2.ª Los boletos y cápsulas se recibirán en LIBERTAD hasta el 15 de septiembre, fecha en que se verificará el sorteo a la vista de cuantos deseen presenciarlo.

3.ª Cada concursante podrá remitir cuantos boletos desee, siempre que —como queda expuesto— incluya una cápsula del exquisito anís "María de Molina" o coñac "Conde Ansúrez" con cada tres de ellos.

4.ª Los premios, como para pasar las "Ferias gratis", serán:

El primero de 500 pesetas y un abono de sombra.

El segundo, 250 pesetas y un abono de sombra.

El tercero, 250 pesetas y un abono de sol.

El cuarto será un abono de sol y un lote seleccionado de botellas de BODEGAS CASTELLANAS.

El quinto será otro abono de sol y otro lote de botellas.

Y el sexto otro abono de sol y otro lote de botellas.

Adquiera una botella de uno de los dos productos anís "María de Molina" o coñac "Conde Ansúrez" y opte a este gran concurso "LAS FERIAS GRATIS" de BODEGAS CASTELLANAS.

BODEGAS CASTELLANAS

ESTACION, 1 — TELEFONOS 1180 y 3261

CUPON CONCURSO

"LAS FERIAS GRATIS"

Don .....

residente en .....

calle de .....

(Firma)

MOSTO LAVIDA -- Exija siempre MOSTO LAVIDA

España necesita actuar a través del sistema de impuestos para resolver el problema de la distribución de su renta nacional, que debe armonizar con su política de producción.

Si quiere usted conocer el desarrollo de esta tesis, lea

"Notas sobre Política Económica Española"

una nueva publicación de la Delegación Nacional de Provincias.

†

PRIMER ANIVERSARIO DEL SEÑOR

D. ILDEFONSO NIETO PASTOR

(ABOGADO)

Que falleció en Valladolid el día 11 de septiembre de 1954

Habiendo recibido los Santos Sacramentos y la Bendición Apostólica de Su Santidad

— R. I. P. —

Sus hijos, Ramón-Antonio, Luis, Ildefonso, María del Pilar, María del Carmen, Rvda. Madre María Jesús de San José (Redentorista) y Dorotea Nieto Calvo; hijos políticos, María del Sagrario Pinedo, María del Pilar Acedo, Eutimio Pastor y Santiago Alvarez; nietos y demás familia,

Suplican una oración por su alma.

Los funerales que se celebrarán el día 12, a las diez, en la parroquia de Nuestra Señora de la Antigua, de Valladolid, y en la de San Pedro, de Belmonte de Campos (Palencia), y las misas de 8, 9 y 11,30 en Nuestra Señora de la Antigua, el día 11, y la de 8,30 y la exposición y reserva el mismo día en las Esclavas del Sagrado Corazón, y la de 8,30 del día 12 en esta última iglesia, serán aplicadas por su alma.

†

EL SEÑOR

D. ROMAN RUPEREZ VERDEJO

HA FALLECIDO EN VILLANUBLA (VALLADOLID)

EL DIA 9 DE SEPTIEMBRE DE 1955

A los 88 años de edad

Después de haber recibido los Santos Sacramentos

— R. I. P. —

Sus hijos, hijos políticos, nietos, biznietos y demás familia,

Ruegan una bración por su alma.

La conducción del cadáver al Cementerio de Villanubla se efectuó ayer, sábado, día 10.

Funeral.—Mañana, lunes, día 12, en la parroquia de Nuestra Señora de la Asunción, de Villanubla, a las once de la mañana.

BALNEARIO DE LEDESMA

Tratamiento del reumatismo en todas sus formas. Bronquitis. Laringitis y faringitis. Afecciones de la piel. Obesidad.

PROVINCIA DE SALAMANCA

El más bello lugar de reposo para sus vacaciones en Castilla.

Selecta cocina asturiana.

Los precios más asequibles a todas las economías.

Informes: Sr. Gerente del Balneario. Teléfono 18. Ledesma.

Sociedad representaciones

ofrécese para venta en Asturias de veinticinco a treinta vagones mensuales de harina, fabrica producto primerísima calidad. Máxima discreción.

Dirigirse por escrito a PUBLICIDAD OSPER

APARTADO 339 — GIJON

Publicaciones "REUS"

¡Cazadores! He aquí siete libros que no deben faltar en vuestra biblioteca: J. Settier: "Caza menor" y "Caza mayor". El primero prologado por el conde de Romanones y el segundo por el conde de Yebes. Van ilustrados con grabados. Precio, 60 pesetas el primero y 90 el segundo. "Hechos y dichos de caza". Ilustrado con grabados. Precio, 100 pesetas. J. Lión Depetre: "Cacerías en Europa y América". Ilustrado con grabados. En tela, 150 pesetas. J. Jara: "Más de setecientos refranes de caza" recogidos, comentados e ilustrados con grabados, 14 pesetas. "La caza de la perdiz con reclamo", ilustrado con grabados, 20 pesetas. "Manual de legislación de caza, pesca fluvial y explosivos", 25 pesetas. "INSTITUTO EDITORIAL REUS". Preciados, 6 y 23, Madrid.

SGCB2021

EL IMPERIO DEL DOLAR

Mosaico de la arquitectura y de los hombres de Nueva York

Hay quien trabaja en la ciudad y reside a más de cien kilómetros de ella

Rascacielos frente a casas de cuatro pisos

XVI

LA característica más peculiar de Nueva York por lo que se refiere a la arquitectura son los rascacielos. Y los contrastes de todo tipo. Junto a un mastodonte de treinta o cuarenta pisos, una casita acurrucada de cuatro o cinco que en la proporción parece una choza; junto al lujo más insultante, la miseria más zarrapastrosa; al lado de la dama empingorotada con pieles de visón, la muchacha de "dungarees" (pantalones de hombre azules parecidos al "mono" o el "overall", que para estar en su punto deben encontrarse bien sucios); codeándose con el millonario o el "executive" elegantemente vestidos, el obrero o empleado sin chaqueta y sin corbata y sin que esto haya de ser síntoma de pobreza. Todo ello forma un desagradable conjunto de sabor agridulce, de chabacanería y mal gusto. Pero al neoyorquino le encanta. Cuando uno le señala de buena fe estos contrastes, responde con orgullo que eso es la democracia.

La casa donde yo vivo, señalada con el número 9 de Park Avenue, entre las calles 34 y 35, es de cuatro pisos, una de las más pequeñas de Nueva York. A la izquierda, el 7 de Park Avenue, tiene veintidós pisos; a la derecha, el 11, tiene dieciocho; enfrente, el Hotel Park Avenue, que tiene treinta y tantos; la casa junto a éste, el 2 Park Avenue, donde tiene sus oficinas la delegación de Estados Unidos en la ONU, debe pasar de los cuarenta pisos. Uno ni se molesta en contarlos, porque cuando pasan de veinte es más difícil contar pisos que contar gallinas y se equivoca uno de todas todas. Frente a mi oficina de las Naciones Unidas, ya que no es el más moderno de los rascacielos de Nueva York, con sus treinta y ocho pisos y sus tres años de edad, está la Ciudad Tudor, en la esquina de la calle 42 y la primera Avenida. Se compone de dos formidables estructuras gemelas de veinticuatro pisos cada una. Al lado, siempre mirando desde mi oficina hacia el Poniente, hay una casita vieja de ladrillos rojos de cinco pisos. Junto a ésta, otra también de cinco pisos, de cemento, que está ya sentenciada, deshabitada y la van a tumbar cualquier día; y al lado de ésta se levanta, en el colmo de la modestia, una casa de dos pisos, la única de este tamaño que he visto en Nueva York.

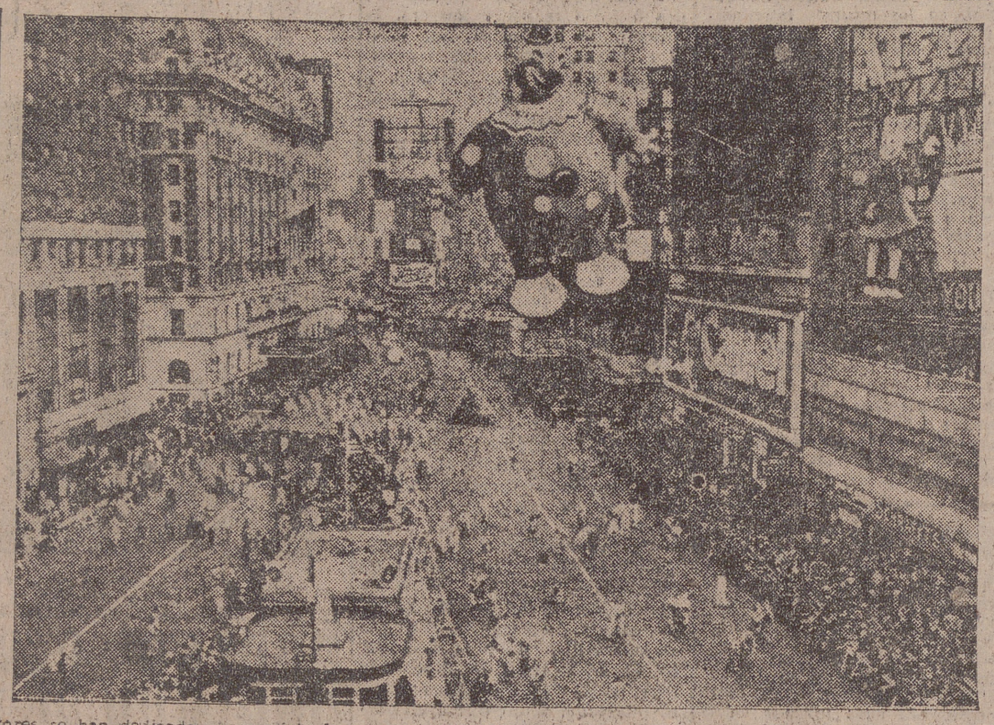

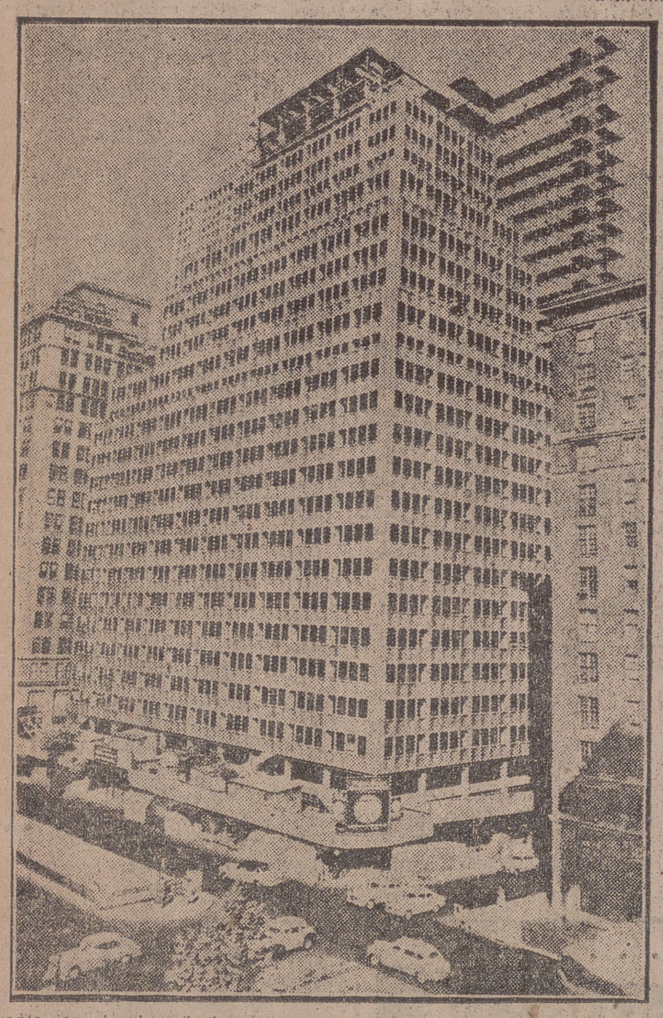

Se dice que Nueva York está en decadencia. Yo no lo creo. Creo que en la década de 1920 la ciudad gozó de la máxima aceleración en su proceso de crecimiento y cobró su perfil actual de rascacielos. Entonces se edificaron, entre otros muchos, el "Empire State Building", de ciento dos pisos; el "Rockefeller Center", de setenta y seis, y el "Chrysler", de setenta y nueve. (Mi palabra de honor que no los he contado).

Pero también hoy se sigue edificando. A partir de la quiebra económica de 1929, las empresas de construcción han venido rehuyendo la edificación de gigantes del tipo de los tres mencionados, porque si se produce otra bancarrota, esos edificios, con sus enormes gastos de mantenimiento, son la ruina completa. En vez de esto, los constructores se han dedicado a rascacielos pequeñitos que oscilen entre los doce y los cuarenta pisos. Todo es relativo en esta vida. Actualmente se hallan en plena construcción trece nuevos rascacielos de este tipo en el sector llamado "Midtown", o sea, en torno a la calle 42.

En 1855, cuando ya Nueva York había comenzado a destacar, algunos profetas anunciaron que la ciudad llegaría al tope de sus posibilidades de crecimiento al alcanzar la cifra de los dos millones de habitantes. Hoy ha pasado bien de los ocho millones y sigue creciendo. He aquí su ritmo de crecimiento en los últimos tres decenios: De 1920 a 1930 aumentó 1.310.400 habitantes; de 1930 al 40, 524.500, y de 1940 al 50, 437.000 habitantes.

Los que hablan de su decadencia se basan, entre otras cosas, en estas cifras, observando que en el primer decenio el aumento sobre su población anterior al 1920 fué del 23 por 100; en el segundo decenio, sobre la población de 1930, del ocho por ciento, y en el tercer decenio, tomando como base la de 1940, el aumento fué de sólo del seis por ciento. El razonamiento es correcto. El ritmo de crecimiento de Nueva York está, en efecto, declinando. Pero este tipo de razonamiento es siempre en cierto modo un sofisma. Porque la ganancia del uno a dos es del ciento por ciento. En cambio, si tenemos ciento y ganamos veinte, en porcentaje sólo hemos aumentado el veinte por ciento, pero veinte seguirá siendo una cantidad veinte veces superior a uno. De todos modos, es verdad que las cifras absolutas de aumento de la población neoyorquina van decreciendo. Pero nadie ha hecho la suposición de que la ciudad iba a estar creciendo hasta el infinito siempre al mismo ritmo.

La composición étnica de Nueva York en estos momentos es de 487.500 puertorriqueños; el resto de siete millones y pico de blancos y otros colores suaves se distribuye en todas las razas del género humano habidas y por haber, con la nota dominante puesta en la israelita, que llega casi a tres millones, con una fuerte colonia italiana y con unos granos de color amarillo asiáticos en la famosa, pequeña y pintoresca "ciudad china", cerca de Wall Street, para que sigan abundando los contrastes y no falte nada.

Los expertos en cuestiones demográficas anticipan que para el año 1970, que está ya como quien dice a la vuelta de la esquina, la composición racial de Nueva York se habrá alterado de modo que el número de blancos habrá decrecido a 6.170.000; el de negros habrá aumentado a 500.000; el de los otros colores, amarillo, aceitunado, cobrizo, y quién sabe qué, alcanzará la cifra de 740.000. Y por último los puertorriqueños, que racialmente no se clasifican aquí dentro de ningún color, sino que, en opinión de los estadistas norteamericanos, son de color puertorriqueño, se habrán multiplicado hasta llegar a 1.160.000.

El puertorriqueño es un lastre y un problema para la vida de Nueva York y de Estados Unidos mucho más difícil de resolver que el problema que plantean los negros. En primer lugar, la actitud del norteamericano anglosajón frente al puertorriqueño, desde el punto de vista racial, no se diferencia en nada de su actitud frente al negro. Para él los dos son seres igualmente inferiores y despreciables. Pero el negro tiene una ventaja. Ha vivido aquí por generaciones y generaciones. Su lengua madre es el inglés tanto como lo pueda ser para el más pintado de los anglosajones. El negro ha nacido y crecido aquí y se ha educado —hasta donde pueda llegar su grado de educación— en el ambiente norteamericano, absorbiendo sus reglas de juego, su filosofía, costumbres y principios. El negro, si no fuera porque tiene la piel de color, sería un ciudadano norteamericano como otro cualquiera. En cambio, el puertorriqueño, encima de pertenecer a otra raza, no sabe inglés ni parece que lo va a aprender nunca. Su conciencia no está imbuída ni se deja penetrar fácilmente por los principios básicos de la vida norteamericana. El puertorriqueño es pobre, mucho más que antes de salir del dominio de España. Y como no se hace nada por ayudarlo, sino que se le deja democráticamente a su libre albedrío, transplanta su pobreza a Nueva York con la pobreza y su estilo de vida, sus costumbres, su indumentaria y su cultura cada vez más primitiva. Las cifras mencionadas permiten vaticinar sin arrogancia que Neva York no será capaz de absorber al puertorriqueño, sino que éste acabará absorbiendo a Nueva York. Si se mantienen los actuales índices demográficos, Nueva York acabará siendo un barrio de San Juan.

Los que hablan de la decadencia de Nueva York, además de estos hechos, exhiben toda una serie de otros argumentos. El puerto neoyorquino, que es el más grande e importante del mundo, está perdiendo terreno. En 1923 —dicen—, Nueva York manejaba a través de su puerto el 27,1 por ciento de las exportaciones de este país en volumen de toneladas. En 1953, el porcentaje ha disminuído al 11,5 por ciento. Las importaciones durante el mismo período han pasado del 30,2 al 24 por ciento. Pero observemos otra vez que los porcentajes se refieren, en cada caso, a las cifras de movimiento de carga en las fechas respectivas y que el volumen total de exportaciones e importaciones de este país ha aumentado considerablemente desde 1923 a 1953. Es decir, que si se declinan los porcentajes, todavía las cifras absolutas continúan creciendo.

Wall Street ha perdido fuerza también y ya no es lo que todavía se suele creer en el mundo que es. Hay una fuerte corriente migratoria del dinero hacia el Sur y el Oeste. El incremento de depósitos monetarios en otras ciudades es espectacular. Desde 1940 los Bancos de Detroit y San Francisco han aumentado sus efectivos en un 289 por ciento; los de Atlanta, en un 365 por ciento; los de Houston, 345 por ciento; los de Salt Lake City, 430 por ciento. Durante el mismo período de tiempo, Wall Street ha incrementado los suyos sólo en el 59 por ciento. Todo el mundo conoce el nombre de J. P. Morgan y a la banca de este señor se le considera aún por muchos como la más fuerte de Norteamérica. Pero lo cierto es —según dice la revista "U. S. News and World Report"— que el señor Morgan figura hoy como el número veinticinco en la lista de los grandes banqueros americanos y que en una ciudad como Detroit existen ya dos Bancos, el National Bank y el Detroit Bank, que son más fuertes que la Banca Morgan.

Nueva York sigue aumentando en población por el balance favorable que queda entre nacimientos y defunciones, pero en los últimos catorce años entre la gente que se ha mudado a vivir fuera de Nueva York y la que ha venido de otros sitios a vivir aquí, hay una diferencia de 200.000 personas a favor de los primeros. La inmigración a Nueva York está en franca decadencia. Y esto es natural. La vida en la ciudad es cada vez más difícil, dura e incómoda. La gente que se traslada a trabajar a Nueva York prefiere vivir fuera de la ciudad y venir por la mañana a su trabajo e irse por la noche a su casa. Son muchísimos ya los que hacen esto y se les llama por esta razón "commutters", porque "conmutan". Viven en los alrededores de Nueva York, en el Long Island, en New Jersey, en los pueblecillos de la costa de Connecticut. Pero todas estas comunidades apiñadas en torno a la urbe están tan juntas unas de otras, que ya no existe entre ellas solución de continuidad. De modo que lo que hay aquí es una ciudad gigantesca, monstruosa, de enorme extensión y población, en la que se concentran un total de unos dieciséis millones de seres humanos dentro de un redondel que no tiene más de 70 kilómetros de radio.

Uno de mis amigos aquí, el editor Mr. Sloane, director de la Editorial Devin-Adair, vive en Westport, Estado de Connecticut. Trabaja todos los días en Nueva York, en su oficina de la calle 19, en Manhattan. Desde su casa a su oficina hay 80 kilómetros de distancia. Es como si un señor que tiene su empleo en la calle de Jacometrezo de Madrid se fuese a vivir a Toledo y estuviera todos los días en su oficina de Jacometrezo a las nueve en punto de la mañana. Lo de mi amigo Sloane no es ningún "récord". Yo mismo, durante una temporada que no encontraba apartamento en Nueva York, estuve viviendo en Canaan, un pueblo también en el Estado de Connecticut, a 105 millas de distancia de mi oficina, que son 170 kilómetros. Proyectado sobre el mapa de España, creo que yo me fui algo así como a Zaragoza para trabajar todos los días en Madrid, yendo a cenar y a dormir a mi casa de Zaragoza.

Gente en efecto prefiere vivir fuera de Nueva York, en el Municipio de Nassau, por ejemplo; en Long Island, un pequeño pueblo donde se edita un periodiquito, el "Newsday", con una circulación de 235.000 ejemplares (digo doscientos treinta y cinco mil), o en otro pueblecito llamado Suffolk, donde se han edificado en los últimos cinco años 150.000 casas de vivienda. Nueva York ya no crece como antes. Ahora crecen sus alrededores. Entre 1940 y 1953 Nueva York no ha aumentado su población más que en 7,6 por 100. En cambio, la de Chicago ha subido en el mismo período el 7,9 por 100, llegando casi a los cuatro millones de habitantes, y Los Angeles ha aumentado en un 40 por 100 y está ya en los dos millones y medio, y Detroit en un 17,9 por 100, pasando ahora de los dos millones, y la capital de Washington en un 24,2 por 100, aproximándose en la actualidad al millón de habitantes.

¿Pero qué quiere decir esto? ¿Qué significa que otras ciudades han aumentado su población más rápidamente que Nueva York, que le están echando la pata en el comercio, que tiene Bancos más fuertes que los de Wall Street? ¿Qué conclusión se puede sacar de un hecho tan desconcertante como ese de que en un "pueblecito" llamado Nassau haya un "periodiquito" que tira 235.000 ejemplares? ¿Qué se nos quiere indicar cuando se nos dice que son muchísimas las ciudades y pueblos que tienen más automóviles que Nueva York en proporción a su población y un número parecido de teléfonos, radios, televisión, refrigeradoras, máquinas de lavar, cines, consumo de coca-cola, elecciones locales y nacionales, "hombres-masa" y mujeres que van al psiquiatra?

Todo ello puede significar que Nueva York está en decadencia; de acuerdo que ya no crece en relación consigo misma a la velocidad que antes crecía. Pero la conclusión que yo saco, la que parece más clara de todas, es ésta: que las demás comunidades de Estados Unidos miran a Nueva York y quieren ser como ella; que Nueva York es el prototipo de la civilización norteamericana; que la gran ilusión y la aspiración máxima de todos los Estados Unidos es ser Nueva York y que de hecho ya lo son en lo que es más fundamental desde un punto de vista humano.

Los Toros

César Girón y Chicuelo II triunfaron en la primera de feria de Albacete

En Zaragoza resultaron cogidos de carácter leve, Juan Antonio Romero y Palacios

Albacete, 10.—Primera de feria. Un novillo de Juan Pedro Domecq, bravo, para Angel Peralta, y seis toros de los herederos de doña María Montalvo.

Peralta, dos orejas, vuelta y saludos.

César Girón está lucido con la capa. Artística faena, intercalando naturales y derechazos, pese a la mansedumbre del toro. Pinchazo, media y descabello. (Ovación al torero y pitos al toro. En el cuarto, cobra tres pares de banderillas que se aplauden. Buena faena por naturales y redondos (ovación y música). Giraldillas, molinetes y adornos. Manoletinas mirando al público y adornos. Estocada y descabello. (Ovación, una oreja, vuelta y saludos).

Pedrés lucha con el peor lote, tocándole dos toros mansos. Ovacionado con la capa. En su primero, difícil, hace faena breve de aliño para pinchazo bien señalado y estocada que basta. En el quinto está muy valiente en terreno comprometido y consigue algunos redondos exponiendo mucho. Media que basta.

Chicuelo II está superior con la capa. En su primero hace faena temeraria entre ovaciones y música, con pases de todas las marcas, destacando naturales, molinetes de rodillas y pedresinas. Tres pinchazos y descabello. (Gran ovación, vuelta al ruedo y saludos). En el que cierra plaza supera la faena anterior con una actuación temeraria, toreando por naturales, redondos y giraldillas mirando al tendido. Mata de una gran estocada. (Ovación grande, dos orejas, vuelta y salida a hombros).

Parte facultativo. — Durante la lidia del tercer toro ingresó en enfermería el banderillero José Manuel García, que sufre puntazo en la región glútea derecha de ocho centímetros de profundidad con desgarros que interesan algunos músculos, herida que le impide continuar la lidia. Pronóstico reservado.

Este banderillero, después de asistido, fué trasladado a Madrid para su ingreso en el Sanatorio de Toreros.—Cifra.

EN ALCAÑIZ, MARIO CARRION FUE EL MEJOR

Alcañiz (Teruel), 10. — Un novillo de Laureano Mariscal y seis toros de Félix García de la Peña, que resultaron desiguales de peso y bravura, excepto el segundo.

Bernardino Landete, en el de rejones, es premiado con oreja y vuelta.

Isidro Marín, en su primero, algunas palmas. En el cuarto, algunas protestas.

Mario Carrión, ovación, dos orejas y vuelta en su primero. En el quinto, ovación, una oreja y vuelta.

Javier Gómez, aplausos en su primero. En el que cierra plaza recibe un trompicón al lancear y queda conmocionado. El toro está difícil y el diestro nervioso. (Pitos al torero y al toro). — Cifra.

ROMERO Y PALACIOS RESULTARON HERIDOS EN ZARAGOZA

Zaragoza, 10. — Cuatro novillos, desiguales, de Felipe Bartolomé, de Sevilla, y dos —el tercero ilidiable y el cuarto bravo— de Sánchez Arjona, de Salamanca.

Fermín Murillo, una oreja en su primero. En su segundo, otra oreja, dos vueltas al ruedo y salida a los medios. En el segundo de Juan Antonio Romero, que torea por cogida de éste, Murillo corto una oreja.

Juan Antonio Romero, faena temeraria, siendo enganchado aparatosamente, pero continúa y coloca una media que hace acostarse al novillo. Romero, a quien se concede una oreja, es llevado a la enfermería en brazos de las asistencias.

Antonio Palacios, palmas y pitos en su primero. En el que cierra plaza, faena variada, siendo cogido al dar un derechazo. Es llevado a la enfermería. Murillo mata de una estocada. (Ovación y petición de oreja).

Partes facultativos:

Juan Antonio Romero sufre herida por asta de toro en cara externa, tercio medio, del muslo izquierdo, con una trayectoria ascendente de diez centímetros, que interesa piel, tejido celular y aponeurosis. Pronóstico, reservado.

Antonio Palacios sufre herida por asta de toro en el tercio superior de la cara anterior del muslo derecho, con cuatro centímetros de extensión y diez de profundidad, interesándole piel, tejido celular y planos musculares. Pronóstico, reservado. — Cifra.

NUEVO EXITO DE JOSELITO HUERTA

Cortegana (Huelva), 10. — Corrida de feria. Cuatro de don Juan Belmonte, para Joselito Huerta y José Rodríguez "El Pío".

Joselito Huerta, ovación, una oreja, que rechaza, y vuelta. En su segundo, ovación, dos orejas, rabo, pata, dos vueltas y devolución de prendas.

"El Pío", ovación, petición de oreja y vuelta en su primero y ovación en el último.

Huerta salió a hombros. — Cifra.

DOS OREJAS Y RABO CORTO GOYITO SORIA EN PORTILLO

El valiente novillero Goyito Soria tuvo ayer en Portillo una magnífica actuación, de la que obtuvo como resultado las dos orejas y el rabo de su enemigo, después de realizar una artística faena. Goyito Soria fué paseado a hombros de los entusiastas.

GRAN TRIUNFO DE BERNADO EN HARO

Haro (Logroño), 10.—Novillos de Salvador Guardiola, grandes, bravos y con poder.

Manolo Segura, ovación, dos orejas, vuelta y saludos. Al toro se le dió una vuelta en el arrastre. En el cuarto hace faena de aliño.

El Turia no hace nada de particular en su primero por las malas condiciones del bicho. En el quinto, ovación, dos orejas, vuelta y saludos.

Bernadó, en su primero, ovación, dos orejas, rabo y vuelta. Al que cerró plaza, ovación, dos orejas y rabo.

Bernadó fué sacado a hombros. Cifra.

BUEN GANADO DE MOLERO EN BARCELONA

Barcelona, 10.—Plaza Monumental. Seis novillos de Molero Hermanos, de Valladolid, para Jaime Bravo, que se despedía de novillero; "Chicuelo III" y Ruperto Espinosa, debutante. El ganado, bien presentado, duro con los caballos.

Bravo, en su primero, ovación y dos vueltas al ruedo. En su segundo, dos orejas y vuelta a hombros de monosabios por resentirse del pie derecho. Al terminar la corrida fué paseado en hombros por los "capitalistas".

"Chicuelo III" oyó aplausos en sus dos toros.

Espinosa, ovación y vuelta en su primero. En el último fué aplaudido.—Cifra.

FESTIVAL EN SANTANDER

Santander, 10.—Festival taurino a beneficio del Asilo de Ancianos Desamparados, en su edición 32.

(Pasa a la página sexta.)

Plaza de Toros de Zamora

HOY, 11 DE SEPTIEMBRE - A las 5 de la tarde

Gran corrida benéfica organizada por la Excma. Diputación Provincial

Seis toros de don Esteban y doña Auxilio, de Iruelo, para

Chicuelo II
Victoriano Posada
Miguel Angel

DIA 12: Espectáculo cómico-taurino-musical **GALAS DE ARTE**

Dado el carácter benéfico de la corrida, quedan anulados todos los pases facilitados por la Empresa de la Plaza de Toros

Plaza de Toros de Burgos

HOY, DOMINGO, A LAS CINCO DE LA TARDE

TIPICA NOVILLADA DE NOVELES

Cuatro magníficos novillos, cuatro, de la acreditada ganadería de don José Luis Fraile, de Salamanca, con divisa blanca y rosa, para

Miguel Asensio "Maravillas"
(De San Pedro y San Felices)
Gregorio Hernando "Brillante Negro"
(De La Ventosa)
Joaquín Vieira "Quina"
(Del Hospital del Rey), y
Antonio Pinto
(De Las Tahonas)

Sobresaliente: RICARDO MATA, con sus correspondientes cuadrillas de banderilleros noveles burgaleses

SEIS MIL PESETAS EN PREMIOS PARA EL PUBLICO

Localidades desde CINCO PESETAS

Plaza de Toros de Aranda de Duero

Dos grandes novilladas con picadores

DIA 11 DE SEPTIEMBRE — A las cinco en punto de la tarde

Seis novillos-toros de don Eusebio Rodríguez y Fernández Vila (antes Lamamié de Clairac), para

JOSELITO HUERTA, "EL PIO" y CHANO RODRIGUEZ

DIA 12, a las cinco de la tarde. Seis novillos-toros de los señores Hermanos Molero, para

MARCOS DE CELIS, ENRIQUE ORIVE y Angel Jiménez "CHICUELO III"

DIA 18: Exclusivas Jumillano presenta

GALAS DE ARTE

Grandioso espectáculo cómico-taurino-musical

SGCB2021

Personajes Célebres

SÉNECA

EL CORDOBÉS LUCIO ANNEO SÉNECA LLEGÓ A ROMA DESDE SU PATRIA EN UN MOMENTO HISTÓRICO IMPORTANTE. EL IMPERIO COMENZABA A CONSOLIDARSE.

GUION de: J. M. RODRIGUEZ
DIBUJOS de: A. Ibarra

BAJO EL REINADO DEL EMPERADOR CALÍGULA COMENZÓ SÉNECA A SER CONOCIDO POR SUS DISCURSOS EN EL FORO. RÁPIDAMENTE COMENZÓ SU CARRERA POLÍTICA Y FUÉ NOMBRADO CUESTOR...

UN INCIDENTE QUE TUVO CON LA EMPERATRIZ MESALINA EL AÑO 41, LE VALIÓ UN DESTIERRO EN CÓRCEGA QUE APROVECHÓ PARA ESCRIBIR Y ESTUDIAR, ACRECENTANDO AUN MÁS SU FAMA DE LITERATO

VUELTO, DE SU DESTIERRO, A ROMA, FUÉ RECIBIDO EN TRIUNFO. FUÉ NOMBRADO PRETOR Y JUNTO CON AFRANIO, SE LE ENCARGÓ POR AGRIPINA LA EDUCACIÓN DEL FUTURO EMPERADOR NERÓN..

EL ESFUERZO QUE HUBO DE HACER PARA EDUCAR A NERÓN AFIANZÓ MUCHO SU SABER. ES EN ESTA ÉPOCA CUANDO SE DECLARÓ DECIDIDAMENTE POR LA FILOSOFÍA ESTOICA.

CUANDO NERÓN FUÉ PROCLAMADO EMPERADOR EL PODER DE SÉNECA AUMENTÓ Y FUÉ NOMBRADO CÓNSUL.

PERO DESPUÉS DE UN CORTO PERIODO EN QUE SÉNECA ACTUÓ DE FRENO, NERÓN SE ENTREGÓ DE LLENO A SUS CRUELES INSTINTOS, Y COMENZÓ A ENSANGRENTAR LA ROMA IMPERIAL...

EL INCENDIO DE ROMA NO FUÉ PARA NERÓN SINO UN CRUEL PRETEXTO PARA DECRETAR UNA PERSECUCIÓN ANTICRISTIANA QUE NO FUÉ APROBADA POR SÉNECA...

LOS JUEGOS DEL CIRCO, CUYA BRUTALIDAD HABÍA SIDO CONDENADA POR SÉNECA Y EL ENVILECIMIENTO DE LA ESCLAVITUD TAMBIÉN ATACADA POR ÉL LLEGARON BAJO NERÓN A SER LOS DISTINTIVOS DE SU GOBIERNO...

LOS CRÍMENES DE SU ANTIGUO DISCÍPULO, QUE CULMINARON EN LA ELIMINACIÓN DE SU PROPIA MADRE, ACABARON LA PACIENCIA DE SÉNECA QUE, JUZGANDO IMPOSIBLE LA CORRECCIÓN DE NERÓN COMENZÓ A CONSPIRAR CONTRA EL...

SÉNECA PARTICIPÓ EN LA CONJURACIÓN DE PISÓN QUE FUÉ DESCUBIERTA POR EL EMPERADOR QUIEN MANDÓ LA EJECUCIÓN DE LOS CONSPIRADORES, CASI TODOS EX-AMIGOS SUYOS

A SÉNECA SE LE PERMITIÓ ABRIRSE LAS VENAS POR PRIVILEGIO ESPECIAL. SU MUERTE FUÉ EJEMPLARMENTE ESTOICA Y VALEROSA COMO CORRESPONDÍA A LA FILOSOFÍA QUE HABÍA EXPLICADO. DEJÓ MÁS DE 300 OBRAS IMPORTANTÍSIMAS POR SU APORTACIÓN A LA FILOSOFÍA Y A LA MORAL.

FIN

ESTUDIOS HISTOGRAF. Derechos reservados, ESPAÑA

EL COMPARE OLE

Sabes que...?

UNA COMPAÑÍA AÉREA AMERICANA CUENTA DESDE HACE POCO ENTRE SU PERSONAL UNA GALLINA, CUYA OBLIGACIÓN CONSISTE EN ACOMPAÑAR A LOS ELEFANTES TRANSPORTADOS POR EL AIRE, YA QUE SE HA OBSERVADO QUE LOS PARQUIDERMOS SE SIENTEN MUCHO MÁS TRANQUILOS SI VAN ACOMPAÑADOS POR CUALQUIER OTRO SER VIVIENTE.

EL FUSIL CLAVADO EN LA TIERRA, JUNTO A LOS SOLDADOS QUE CAEN HERIDOS, ES UNA BUENA MARCA PARA LOS SOLDADOS DEL CUERPO MÉDICO ENCARGADOS DE LA EVACUACIÓN DE LOS HERIDOS.- EN LA PASADA GUERRA MUNDIAL, MUCHOS COMBATIENTES, SALVARON SUS VIDAS POR TENER ESTA PRECAUCIÓN DE AVISAR, POR MEDIO DE SU FUSIL, LA GRAVEDAD EN QUE SE HALLABAN.

SEGÚN UN CÁLCULO DEL INSTITUTO GALLUP, EN EL PASADO AÑO NACIERON EN ESTADOS UNIDOS TRÉS VECES MÁS NIÑAS QUE VARONES, AL CONTRARIO QUE EN CHINA, DONDE NACIERON MÁS VARONES QUE NIÑAS.

ESTUDIOS HISTOGRAF. Derechos reservados, ESPAÑA

SGCB2021

Laberinto

¿CUANTOS DIBUJOS HAY REALIZADOS EN ESTE LABERINTO?

Liograma

1 C	2 G	3 G	4 C	■	■	■	5 G	6 B
■	7 E	8 E	9 C	10 A	■	11 F	■	■
12 E	13 E	■	■	14 B	15 B	16 B	17 A	
18 H	19 D	■	■	20 E	21 E	■	■	■
22 G	23 E	24 C	■	■	25 G	26 A	27 H	
28 B	■	29 A	30 A	31 G	32 H	33 D	34 H	

A.- CÓLERA 29 30 10 26 17

B.- CADA UNO DE LOS DIENTES POSTERIORES A LOS CANINOS 14 15 16 6 28

C.- CAMPESINO IGNORANTE Y RUDO 1 4 24 9

D.- INFUSIÓN 33 19

E.- EXTRAÑA 23 20 21 8 13 12 7

F.- CONJUNCIÓN 11

G.- TIRARÉ 31 25 22 2 3 5

H.- PINTOR ESPAÑOL (1876-1945) 25 34 32 18

SOLUCIÓN ANTERIOR: LA MUJER Y EL VIDRIO SIEMPRE ESTÁN EN PELIGRO.

Pata de GALLO

CONCURSO de TIRO

M.B. SMOT 51

¡NUNCA VA MALDARSE UNA VUELTA POR EL PUEBLO DE LOS ROSTROS PÁLIDOS...!

CONCURSO DE TIRO A LA DIANA, CON FLECHA. EL GANADOR PODRÁ DEDIR LA MANO DE LA HIJA DEL SHERIFF ¡MUY BELLA!

¿TÚ CONOCES A ESA SEÑORITA?

¡SÍ, SER MUY BELLA...!

¡SI YO TUVIERA BUENA PUNTERIA CON LA FLECHA..!, PERO SOY MUY MALO..!

PUES YO SÍ QUE TENGO PUNTERIA, Y LO VOY A DEMOSTRAR.

DEJARÉ BOCAABIERTOS A TODOS LOS ESPECTADORES.

RODEO

¡MUY BUENOS DIAS. SOY ASPIRANTE

Y PARA QUE NO HAGA MAS EL TONTO, USTED SERÁ EL PRIMERO EN LA PRUEBA...

¿DONDE ESTÁ LA HIJA DEL SHERIFF?

¡ES LA QUE ESTÁ A LA DERECHA DE SU PADRE!

¡NO LA CONOZCO Y...!

¡YA! ¡PUES A LA DIANA!

¡NO PUEDE FALLAR! ¡AHÍ VA LA FLECHA!

¡ES UN ASESINO! ¡TOCÓ A LA SEÑORITA!

¡PERO SI YA MIRÉ DE ACERTAR A UN LUGAR POCO DOLOROSO..!

TREINTA AÑOS, Y TODO POR QUE CONFUNDI... ¡SI YO CREÍA QUE LA SEÑORITA SE LLAMABA DIANA!

15-6

ASES del deporte

IGNACIO EIZAGUIRRE.- NACIÓ EN SAN SEBASTIAN EL 23-IV-19 TALLA 1.67.- PESO, 68 Kgs. EMPEZÓ EN 1.934 EN EL VASCONIA, PASANDO A LA REAL SOCIEDAD DE S. SEBASTIAN, ACTUANDO LAS TEMPORADAS 1935-40, DESPUÉS PASÓ AL VALENCIA, PARA VOLVER A LA R. SOCIEDAD. HA SIDO 15 VECES INTERNACIONAL, CONTRA PORTUGAL, ITALIA, SUIZA, IRLANDA, BÉLGICA ALEMANIA Y FRANCIA.- CAMPEÓN DE LIGA Y DE COPA DE S.E.

DON PEPE

¡LA BOLSA O LA VIDA!

ESTUDIOS HISPAGRAF Derechos reservados. ESPAÑA

LUDIBRIO

BOING

PREMIO

AVENTURAS

Y AMENIDADES DE LA PRENSA

5/A-67

Sylvia Millares

HOY LES HABLARÉ DE CARLITOS O'HARA

GUION Y DIBUJOS: JOSE POUPAIN

CARLITOS O'HARA ES HIJO ÚNICO D' UNA DE LAS FAMILIAS MÁS ADINERADAS DE CHICAGO. VÉANLE, ES EL DEL CENTRO.

A CARLITOS LE ENCANTA JUGAR CON LOS HIJOS DEL JARDINERO. ELLOS LE RESULTAN MÁS DIVERTIDOS QUE EL SOSO DE SU PRIMO JORGE.

LA VERDAD ES QUE CARLITOS TIENE POCO DE ARISTOCRÁTICO; PERO ESTO NO DEBE EXTRAÑARLES. SU PADRE LLEGÓ A MILLONARIO TRAFICANDO EN LATAS DE CONSERVA VACÍAS. AHORA LE LLAMAN "EL REY DE LA HOJALATA". COSAS DE LOS EEUU...

CARLITOS ES UN CHICO VALIENTE. ¿A QUE USTEDES NO SE ATREVERÍAN A HACER ESTO?

ADEMÁS, EN CINCO MANZANAS A LA REDONDA DE DONDE ÉL VIVE NO HAY UN BATEADOR IGUAL.

CARLITOS TAMBIÉN FORMA PARTE DEL CORO DE LA IGLESIA CATÓLICA DEL BARRIO, Y EL PADRE JOHNATAN DICE QUE CANTA COMO LOS PROPIOS ÁNGELES.

PERO CARLITOS NO QUIERE LLEGAR A SER UN GRAN CANTANTE. ÉL HUBIESE PREFERIDO DISPUTAR EL TÍTULO DE LOS PESADOS A ROCKY MARCIANO ALGÚN DÍA...

NO OBSTANTE TUVO QUE DESISTIR. SE DIÓ CUENTA DE QUE TODAVÍA LE FALTABA MUCHO TIEMPO PARA CONSEGUIR EL PESO REGLAMENTARIO.

CARLITOS TIENE SIEMPRE UNA FRASE AMABLE O UNA SONRISA PARA TODOS, EXCEPTO LOS JUEVES POR LA TARDE EN QUE DAN POR LA TELEVISIÓN LAS AVENTURAS DE HOPALONG CASSIDY. A ESA HORA CARLITOS NO ESTÁ PARA NADIE.

-Y ASÍ TRANSCURRÍA LA VIDA DE CARLITOS O'HARA HASTA EL DÍA QUE CAYÓ EN PODER DE UNA BANDA DE PISTOLEROS

CHISTEMASCOPE

¡FÍJATE QUE BOMBA!

NO ÉS UNA BOMBA....

¡TE DIGO QUE ES UNA BOMBA!

¡NO, ES UNA PELOTA!

¡BOOOM!

SÍ, ERA UNA BOMBA...

ESTUDIOS HISTOGRAF Derechos reservados. ESPAÑA

SGCB2021

COMO DECÍA RAUL, ERAN MUCHOS LOS PERIODISTAS QUE AGUARDABAN EN EL AERÓDROMO EL REGRESO DE EDDA CARVALHO, SOBRINA DEL HOMBRE MÁS RICO DEL BRASIL. UNOS MESES ANTES, LA MUCHACHA HABÍA ESTADO A PUNTO DE PERECER EN UN TERRIBLE ACCIDENTE QUE LA PUSO AL BORDE DE LA ENAJENACIÓN MENTAL...

ENTRE TANTO, EN EL AEROPUERTO, RAÚL Y MOSQUITO, NO PERDÍAN DE VISTA A LA MUCHACHA...

SGCB2021