DIARIO NACIONAL-SINDICALISTA

Libertad

FUNDADO POR ONESIMO REDONDO EN 1931

Depósito legal: VA - Nº 3 1958

VALLADOLID, miércoles 8 de junio de 1960 — Epoca V — Año XXX — Número 6.753 — Precio: 1,50 pesetas

Reconstrucción del choque en el que murió Ali Khan

París, 8.—La Policía realizará hoy una simulación del accidente registrado el 12 de mayo último, en el que resultó muerto el príncipe Ali Khan, siguiendo paso por paso la "reconstrucción" del choque para comprobar si Charles Bichaton, comerciante local y conductor del otro coche, fue responsable de dicho accidente.—Efe.

"Son inútiles las mutuas recriminaciones sobre acciones pasadas", dice Herter

"Pero es difícil resolver los problemas mundiales mientras existan estados de represión y pueblos esclavos"

NO HAY QUE CREER EN EL DESARME QUE PROCLAMAN LOS RUSOS

Pittsburgo, 8.—El secretario de Estado, Christian Herter, ha manifestado que sería fútil que los Estados Unidos y la Unión Soviética se entregasen a mutuas recriminaciones acerca de sus pasadas acciones.

En una declaración hecha en la Universidad de Pittsburgo, Herter dijo que la postura de los Estados Unidos debe ser de calma, resolución y vigilancia en lo que se refiere a explorar cualquier oportunidad para mejorar las relaciones con la Unión Soviética.

No hizo mención específicamente del avión espía y del fracaso de la conferencia cumbre, pero dijo que era importante enfrentarse con la futura tarea con un esquema constructivo en la mente. "Mutuas recriminaciones sobre pasadas acciones son fútiles."

Mr. Herter puso de relieve la importancia de los programas de intercambio entre Oriente y Occidente, pero dijo que sería difícil resolver los actuales problemas políticos mundiales "mientras existan estados de represión y pueblos esclavos".

Según Herter, en los Estados dominados o en las sociedades cerradas se produce una especie de fetichismo y tales Estados caen en el temor a otras naciones y a otros pueblos, y el excesivo secreto es considerado como un deber militar y como un logro, equivaliendo a muchas divisiones o proyectiles.

"Yo creo que es este mismo fetichismo de secreto lo que obstruye los progresos hacia un control de armas." Los soviets proclaman que desean el desarme, pero su obsesión respecto al secreto ha hecho que se nieguen a aceptar el tipo de acuerdos de inspección que son absolutamente indispensables para cualquier sistema aceptable y seguro de desarme controlado."—Efe.

Treinta mil dólares para whisky

La embriaguez es una enfermedad más que se apodera de los hombres. Este es el caso de William, un industrial que hace poco volvió una vez más borracho a casa. La esposa quiso castigarlo y le dió con la puerta en las narices, dejándole a la intemperie. Esto hizo que William se considerase ultrajado y al día siguiente, tomando un paquete de billetes con treinta mil dólares, se metió en un bar dispuesto a cambiarlos todos por whisky y otros productos similares. Cuando la Policía le encontró llevaba dos días metido en el bar sin dejar de beber.

AUDIENCIAS DEL CAUDILLO

Recibió al cardenal Cicognani

AUDIENCIA MILITAR

Don Emilio Orrente Vázquez, teniente general en reserva. Don Enrique López Carretero, interventor general del Ejército. Don Virgilio Lagares García, inspector farmacéutico en reserva. Don Manuel Alvarez-Campana y Vignote, general de Brigada de Artillería, presidente del Patronato de Huérfanos de Tropa. Don Salvio Alonso Linage, general de Brigada de Caballería, jefe de los Servicios de Cría Caballar y Remonta. Don Francisco Uriarte Martín, general de Brigada de Artillería, jefe de Artillería de la V Región Militar. Don José Carlos Alvarez Bouza, general subinspector del Cuerpo de Máquinas de la Armada, jefe del Servicio y de la Subinspección General de la Dirección de Material del Ministerio de Marina. Don Enrique Eymar Fernández, coronel de Infantería del Cuerpo de Inválidos, juez militar del Juzgado Militar Especial Nacional de Actividades Extremistas. Don Enrique Polanco Martínez, capitán de navío, jefe de la 21 escuadrilla de destructores. Don Luis Morente Lacomba, coronel de Aviación, jefe de la Agrupación de Tropas número 2.

AUDIENCIA CIVIL

Su Eminencia Reverendísima el cardenal Cayetano Cicognani, prefecto de la Sagrada Congregación de Ritos. Lord Nelson Of Stafford y Mr. Leonard H. Short, presidente y director general de Actividades en Ultramar y Exportaciones, respectivamente, de la English Electric Company Limited. Comisión representativa de la Asociación de Charros Mejicanos, acompañada por el conde de Mayalde, alcalde de Madrid.

Don Pedro Beoane duque de Amafil, embajador de España en Karachi. Don Manuel Valdés Larrañaga, marqués de Avella, embajador de España en Ciudad Trujillo. Doña María de Guzmán, viuda del almirante Ozamiz. Conde de Mayalde, alcalde de Madrid. Don José Antonio Elola-Olaso, delegado nacional de Educación Física y Deportes.

La "guapa de Francia" no es pesada

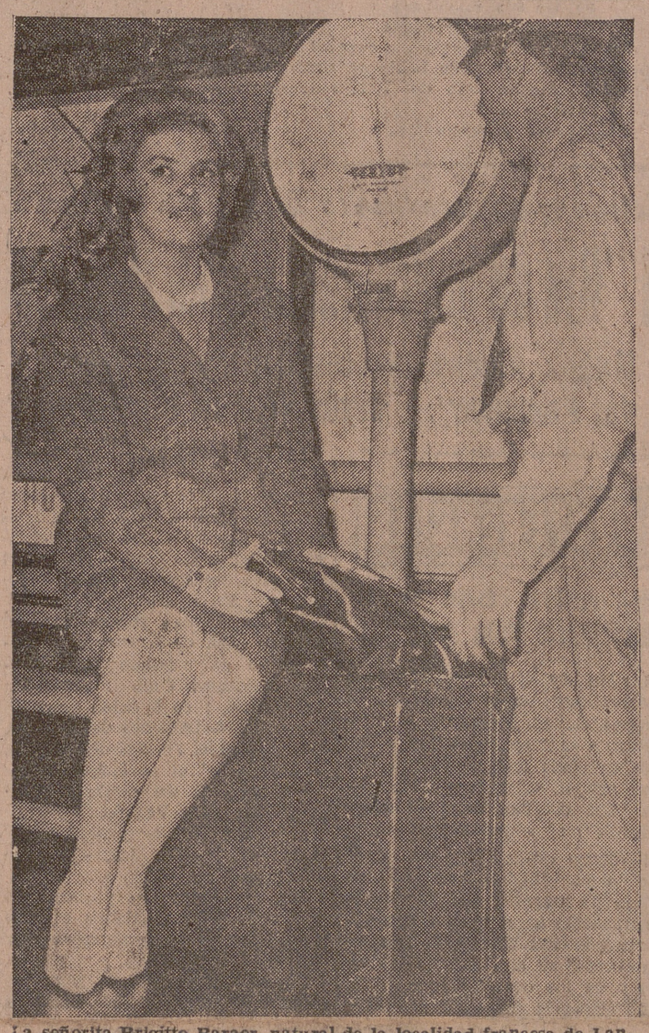

La señorita Brigitte Baraer, natural de la localidad francesa de Lanjurier, declarada "Miss Francia 1960", sale del aeródromo de los Inválidos con destino a Beirut, donde actuará como embajadora de su país en el concurso, al que se presentan diecisiete candidatas aspirantes al título de "Miss Europa". Uno de los empleados del aeropuerto pesa a la bella antes de su subida al avión. Pero no parece que la chica le resulte "muy pesada".

VIGENCIA Y FECUNDIDAD DEL SINDICALISMO NACIONAL

Trascendencia del próximo Consejo Económico Sindical

Muchos pueden ser los motivos que es posible ofrecer a la meditación ante el Pleno en que culminarán y se rematarán las tareas y actividades del Consejo Económico Sindical Provincial.

En sus reuniones preparatorias se han ido elaborando los más esenciales temas en Ponencias que afectan más directamente a la economía y agricultura de la provincia, problemas que, en su aspecto fundamental, responden a una leal y fecunda colaboración para elevar a las más altas esferas gobernantes unos puntos de vista, unos trabajos, unos instrumentos y medios idóneas con plenitud de posibilidades y razones para alcanzar unas metas ideales propuestas en el orden económico y agrícola - industrial provincial.

La tónica de las anteriores deliberaciones del Consejo ha respondido a la oportunidad y necesidad de dedicarse a ellas con entusiasmo y fervor la Organización Sindical.

La aportación de los técnicos que han cooperado con sus opiniones al examen de los principales temas y objetivos del Consejo. planteados en la hora actual, se presenta con carácter primordial a la consideración, la gratitud y el elogio.

Los que han participado en las sesiones de trabajo, en la redacción y discusiones de Ponencias, son expresión genuina de un buen servicio a Valladolid y a España. Hombres de notoria categoría profesional, con justo renombre, han colaborado, con el mejor entusiasmo, en la conjunta tarea de exposición de criterios y de cooperación con su sabio asesoramiento en la confección de propuestas y conclusiones, para llegar a las posiciones que se desean alcanzar.

En el Consejo Económico Sindical de Valladolid, han estado y están agrupados todos los que sienten afán y amor por el engrandecimiento de nuestra provincia. En una atmósfera de unidad, de fe y de cohesión ante una empresa común, han estado movilizadas diversas, pero acordes, voluntades en apasionado apoyo a una labor general, engendrada en el seno sindical. Con el deseo de aportar el fruto de sus inteligencias, unos, y de sus experiencias, otros. Sabiendo cumplir justamente con su varia responsabilidad directiva, han sabido ser uno de los firmes basamentos de la estructuración de este Consejo Económico, cuyo próximo Pleno se acerca, y del que tantos frutos pueden esperarse por esta fusión de ideales y de voluntades de trabajo para cumplir los nobles y trascendentes propósitos que le inspiran.

El sistema sindical español, con nuevos modos, señalando posibilidades y marcando y abriendo caminos, da así una clara lección de buena gestión política.

El objetivo fundamental, expuesto está en las Ponencias y Conclusiones del Consejo y cómo han de conseguirse sus finalidades, así como las razones que las impulsan.

Nadie debe ignorar lo que se ha hecho y hará a través de sus sesiones, poniendo en juego la más sana pasión en intensas jornadas de labor, que pueden testimoniar la perfecta identificación con la Organización Sindical, con la provincia y sus intereses, y con los hombres que sostienen su economía y agricultura.

Lo que este Consejo Económico Sindical —cuyas sesiones plenarias se acercan— aportará y significará en beneficio de Valladolid y la provincia, es algo que el futuro podrá encargarse de demostrar.

Un avión de reacción choca contra un helicóptero

Patusent (Maryland), 8.—Cuatro personas han resultado muertas cuando un avión de reacción de la Marina, al fallar una catapulta en el momento del despegue, chocó contra un helicóptero y, al caer, contra un coche, en un aparcamiento.

El helicóptero se disponía también a desplegar cuando se produjo el choque. Dos de las víctimas eran los viajeros del helicóptero y las otras dos víctimas, dos personas que se hallaban en el aparcamiento.

Resultaron heridos los tres ocupantes del reactor.—Efe.

Los socialistas japoneses piden el aplazamiento de la visita de Eisenhower

La ven con agrado, pero la consideran "impropia" en estos momentos

TEMEN QUE CON ELLA SE PERJUDICARIAN LAS RELACIONES ENTRE ESTADOS UNIDOS Y EL JAPON

Tokio, 8. — El partido socialista japonés de la oposición ha pedido al Gobierno oficialmente que sea aplazado el viaje del presidente Eisenhower a este país anunciado para el 19 de junio.

El secretario general del partido, Saburo Eda, y cuatro dirigentes de la Organización se han reunido con el Secretario Jefe del Gabinete y con el Ministro de Asuntos Exteriores para presentarles su petición. El Comité Ejecutivo del partido decidió ayer presentar la propuesta oficialmente.

En la declaración del partido se dice que la organización recibiría con agrado la visita del Presidente, pero la consideran "impropia" en estos momentos debido a las dificultades internas. Los motivos en que se basa la demanda son:

1.—El hecho de no haberse concluído las conversaciones en la Dieta relativas al tratado de seguridad mutua con los Estados Unidos.

2.—El Gobierno de Nobusuke Kichi ha provocado una crisis política en el Parlamento.

3.—Es posible que la visita provoque interferencias en los asuntos internos del Japón.

4.—La visita podría conducir a un aumento de las críticas por parte de la China comunista y de la Unión Soviética.

5.—La visita, en estas circunstancias, podría perjudicar las buenas relaciones existentes entre los Estados Unidos y el Japón.—Efe.

DIECISIETE MIL POLICIAS PARA PROTEGER A EISENHOWER A SU LLEGADA

Tokio, 8.—Diecisiete mil agentes de la Policía, en su mayor parte procedentes de regiones fura de Tokio, montarán guardia a lo largo de la ruta de 18 kilómetros que seguirá el presidente Eisenhower, desde el aeródromo local a la ciudad, a su llegada a Tokio el día 19 próximo.

En vista de las amenazas de celebrar manifestaciones contra la visita de Eisenhower, funcionarios japoneses y norteamericanos han tratado sobre la conveniencia de utilizar un vehículo a prueba de balas, en lugar de un coche abierto, cuando llegue el Presidente norteamericano.—Efe.

Cerca de 3.000 huidos en una semana a Alemania occidental

Berlín, 8.—A un total de 2.833 ascienden los refugiados que han llegado al Berlín occidental durante la pasada semana, según se anuncia hoy oficialmente por la oficina central de recepción de refugiados.—Efe.

De Gaulle convoca al Gobierno

Para estudiar la ola de huelgas

París, 8.—El presidente Charles de Gaulle se ha reunido con su Gabinete para estudiar las medidas que habrán de ser adoptadas con el fin de detener la creciente ola de huelgas que se extiende por el país.

El Gobierno se ha reunido a las nueve y media de la mañana (hora española) para estudiar la situación provocada como consecuencia de las huelgas de los transportes públicos de la capital y la amenaza de paro por parte de los funcionarios civiles.

Se tiene entendido en los medios competentes que ciertos funcionarios responsables insisten en que se adopte alguna intervención en las huelgas.—Efe.

CONVIVENCIA NACIONAL

Los españoles llevábamos mucho tiempo en persecución de un ideal de convivencia. Esta ilusión es una constante permanente en la humanidad. ¿No es acaso el tópico de nuestro tiempo la convivencia pacífica? La afirmación de que se aspira a la convivencia no queda del todo aclarada sin una precisión posterior. Para entender con claridad lo que se pretende con un proyecto de convivencia, es indispensable la adjetivación. "La guerra —ha dicho en Málaga el Vicesecretario General del Movimiento— se hizo y se ganó para salvar a los vencedores y a los vencidos, y el logro de la convivencia nacional fue el fruto del generoso sacrificio de un millón de españoles que ofrecieron el holocausto de sus vidas." A primera vista puede resultar paradójico que para asentar una posibilidad de convivencia creadora y estable entre los españoles fuera necesaria una guerra. ¿Es posible una convivencia surgida de una guerra entre gentes del mismo país?

Alfredo Jiménez Millas ha querido recordar que sí es posible el limpio convivir de los que pelearon. E incluso que la convivencia no tiene como único ni como mejor instrumento el diálogo montado sobre un intercambio verbal aséptico. La Falange fue desde el primer instante el más riguroso y voluntarioso intento de convivencia abordado en España. Y, sin duda, la pretensión de diálogo de mejor corte intelectual y de más neto estilo europeo originada en nuestro país. Al hablar del paisaje político español en aquellos tres años escasos que median entre la fundación de F. E. y el 18 de Julio, Jiménez Millas ha explicado, una vez más, cómo frente a los partidos antagónicos, frente a las derechas y las izquierdas que se presumían portadoras de verdades absolutas e irreconciliables, la Falange reconoció desde un principio que en unos y otros había bases de razón. En unos, el anhelo de revolución social, y en otros, el sentimiento de la tradición nacional y la afirmación de los valores espirituales. Que en unos y en otros "siempre había algo digno de ser defendido". El tremendo fraude que unos y otros cometían nacía precisamente del vicio de parcialidad que supone convertir en dogma político la falacia de una antítesis irreductible entre revolución social y conciencia nacional y espiritual. El proceso de elaboración doctrinal de José Antonio nace de una voluntad de síntesis lógica de esos valores positivos y realizables que derechas e izquierdas, de ahí la inviabilidad histórica de ambas, se empecinaban en hacer irreconciliables. Pero entiéndase bien que la Falange no nació de la mezcla dosificada de aquellos materiales utilizables que acarreaban derechas e izquierdas. Pensarlo así sería reducir la Falange a un puro combinado político, con todo el tufo y la fragilidad de una coalición ocasional. José Antonio hizo suyas unas constantes históricas y políticas parcialmente reconocibles en los bandos en pugna, y elaboró a partir de ellas una teoría revolucionaria de porte notamente original, cuya capacidad de solución excedía de los límites de la problemática nacional y resultaba, a la postre, una aportación inteligible y una salida anchamente practicable a una crisis universal de la que la española era una peculiar, arriscada, dramática e incluso anticipada manifestación. Así, uno de los cada día más numerosos universitarios extranjeros que se sienten atraídos por el estudio del pensamiento de José Antonio, ha tratado de explicar la falta de comprensión hallada tantas veces por la Falange en el hecho de que la teoría política de José Antonio fue expuesta con circuenta años de anticipación y que sólo entrará en plenitud como solución histórica en el momento mismo del fracaso definitivo del comunismo.

Un análisis objetivo de la teoría política de la Falange, ese que ha explayado en Málaga el Vicesecretario General del Movimiento, conduce necesariamente a concluir en un entendimiento de la misma como principio sustentador e insustituíble de la convivencia nacional. Porque sólo a través de esta doctrina resulta factible admitir que nuestra guerra hiciese posible una victoria para vencedores y vencidos; es decir, una victoria potenciada en empresa de revolución nacional. ¿Sería ello posible si, como algunos recalcitrantes de la escisión pretenden, nuestra guerra hubiera resultado simplemente una lucha cruenta por el dominio del Poder entre derechas e izquierdas?

"Los españoles —ha dicho Jiménez Millas— no quisieron entender lo que la doctrina joseantoniana tenía de credo salvador y redentor para la Patria. Y tuvo necesidad España, para de verdad salvarse, que ir a la guerra. La guerra fue irremediable. Es el primero de abril de 1939 cuando España, salvada, se planteó el problema de su unidad y de su resurgimiento."

SGCB2021

"ESCUDERO Y JARRITO"

Ayer publicábamos una amplia información del duelo artístico sobre cante, llevado a cabo a beneficio del Hospital Provincial de Madrid, en el Teatro de la Comedia, entre Vicente Escudero y "Jarrito". Hoy ampliamos esa información con estas tres fotografías, en las que se aprecian otros tantos momentos del original desafío, que constituyó uno de los más apoteósicos éxitos de Madrid.

Nuestra ciudad cada día

El domingo, II Asamblea Provincial de la Hermandad de la División Azul

Se pone en conocimiento de todos los afiliados de la Hermandad, que el próximo domingo, día 12, se celebrará la II Asamblea Provincial, a la que se encarece la asistencia de todos los camaradas pertenecientes a la misma.

A las nueve y media de la mañana, y en el altar de los mártires del Santuario Nacional de la Gran Promesa, será oficiada por el capellán, padre Lerruy, la santa misa, con responso, por los caídos en Rusia. Ocupará la sagrada cátedra el R. P. Villavaso, S. J., excombatiente de la gloriosa División. A este acto quedan invitados todos los familiares de los caídos.

A continuación, y en el salón de actos de la Casa Sindical (Fray Luis de León, 7 y 9, primera planta), se dará comienzo a la Asamblea, bajo la presidencia de la Junta Rectora, con arreglo al siguiente orden del día:

1.º—Lectura del acta de la I Asamblea.
2.º—Junta de Gobierno.
a) De sus miembros.
b) Labor desarrollada.
3.º—Asistencia al solemne funeral por los caídos de nuestra provincia en la Basílica de la Santa Cruz del Valle de los Caídos.
4.º—Conmemoración del XIX aniversario del cruce de frontera por la División Azul.
5.º—Ruegos y preguntas.

Actos organizados por la Diputación Provincial

El "Día de la Provincia", en Peñafiel

Muñoz Alonso, mantenedor de la "Fiesta del Romance", y Jesús Vasallo, pregonero

La Diputación Provincial de Valladolid designó en reciente sesión a Peñafiel para que tuviera lugar en dicha villa el "Día de la Provincia". Los actos, que se celebrarán durante los días 26 al 29 del corriente, organizados con este motivo, son los siguientes:

Día 26.—Primer Rayle Automovilístico "Día de la Provincia" organizado en colaboración con el Real Automóvil Club de Castilla.

A la una, y en el salón de sesiones del Ayuntamiento de Peñafiel, pronunciará el Pregón del "Día de la Provincia" el periodista, escritor y director del diario LIBERTAD, don Jesús Vasallo.

A las cinco de la tarde, inauguración de la Exposición-Concurso de Pintura.

Día 27.—A las seis y media de la tarde, festival infantil al aire libre a cargo de la emisora "La Voz de Valladolid".

Día 28.—A las once de la noche, festival de teatro al aire libre, en el que la Compañía Angel Velasco pondrá en escena el drama histórico de José Zorrilla "Traidor, inconfeso y mártir".

Día 29.—A las diez y media, misa solemne.

A las doce tendrá lugar, con asistencia de la Reina y de sus damas de honor y de los poetas y escritores laureados, así como de los autoridades provinciales y locales, la Fiesta del Romance, en la que actuará de mantenedor el ilustre hijo de Peñafiel, don Adolfo Muñoz Alonso, director general de Prensa.

A la una y media, clausura y entrega de premios de la exposición de pintura y lectura del acta.

Por la tarde se celebrará un festejo taurino.

CONFERENCIAS

Don Manuel Pelayo, en el Dispensario de la Cruz Roja

Dentro del ciclo que abarca el "Socorrismo", en la Cruz Roja de nuestra ciudad, pronunció una interesante conferencia el ilustre médico de dicha institución, don Manuel Pelayo, versando sobre el tema "Los cuerpos extraños en la práctica médico-quirúrgica".

Comenzó explicando con claridad lo que significa "extraño" en el cuerpo humano, adentrándose a continuación en el tema a desarrollar y poniendo de relieve cómo estos cuerpos se dan más en los niños y en los dementes que en el resto de las personas. Finalmente, se ocupó de los tratamientos aplicables en cada caso, la mayor parte urgentísimos, explicando qué es lo que debe y no debe hacerse para evitar el empeoramiento de la situación del enfermo

El doctor Pelayo fue muy felicitado.

REANUDA SUS AUDIENCIAS EL GOBERNADOR CIVIL Y JEFE PROVINCIAL

Ha reanudado sus habituales audiencias en sus despachos oficiales el Gobernador Civil y Jefe Provincial del Movimiento.

Don Antonio Pérez Casas, nombrado catedrático de Valladolid

Madrid, 8.—El Ministerio de Educación Nacional inserta hoy varias Ordenes en el "Boletín Oficial del Estado", entre ellas una por la que se nombra catedrático de la Universidad de Valladolid a don Antonio Pérez Casas.—Cifra.

Vida Sindical

SINDICATO DE ALIMENTACION Y PRODUCTOS COLONIALES

El próximo viernes, día 10, a las trece horas, finalizará el plazo de presentación de solicitudes para residencias de verano de "Educación y Descanso".

VIDA RELIGIOSA

JUEVES 9
Santos Primo y Feliciano, mártires

Misa de la feria, color encarnado. Credo, Prefacio, "Communicantes" y "Hanc Igitur" de Pentecostés.

PARROQUIA DE SAN MIGUEL

Día séptimo del solemne trecenario a San Antonio de Padua.

Misas rezadas de 8 a 9,30; a las 8,30, misa de comunión general; a las 9, misa rezada, leyéndose el trecenario.

Por la tarde, a las 8, estación, rosario, sermón y oraciones del trecenario.

Predica el reverendo señor don Antonio González Fraile, profesor del Seminario.

La noche del 12 al 13 quedará expuesto S. D. M. por celebrar vigilia el turno de San Antonio de Padua de la Adoración Nocturna.

El día 13, a las 8,30, misa de comunión general; a las 10,30, misa solemne y sermón panegírico; a las doce, misa rezada.

A las ocho de la tarde, estación, rosario, sermón de despedida, ejercicio del trecenario y solemne reserva del Santísimo, oficiando el Rvdmo. Sr. Arzobispo.

PARROQUIA DE SAN ANDRES

Solemne novenario a San Antonio de Padua. Día cuarto.

A las ocho, misa de comunión en el altar del Santo.

Por la tarde, a las ocho, exposición, estación, rosario, novena, sermón, reserva y procesión al altar del Santo cantando su himno.

Ocupará la sagrada cátedra don Aniano Abad, presbítero de Madrid.

El día 13, a las ocho, misa de comunión general.

PARROQUIA DE SANTIAGO

Solemne novenario a San Antonio de Padua. Ejercicio a las ocho de la tarde.

PP. FRANCISCANOS

Día quinto del novenario en honor a San Antonio de Padua.

Se hará la novena en las misas de ocho y nueve. Por la tarde, a las 8,30, exposición, corona franciscana, novena y sermón que predicará el R. P. Anesio Pinaga, Guardián de este convento.

PP. CAPUCHINOS

Solemne novena a San Antonio de Padua, del 5 al 13 del actual.

A las nueve, misa de comunión y ejercicio de la novena.

Por la tarde, a las ocho, misa y comunión, exposición, sermón, rosario, novena y reserva.

Orador sagrado, R. P. Plácido de Bilbao, capuchino de este convento.

IGLESIA DE LOS SAGRADOS CORAZONES (Salesas)

Día quinto de la novena al Sagrado Corazón de Jesús. Por la mañana, a las 7,45, misa. Por la tarde, a las siete, exposición, rosario, novena, sermón y bendición.

Predica el R. P. Daniel María Agacino, S. J.

El día 12, último de novena, se celebrará el "Día del Agradecimiento". Por la mañana, a las 8, misa de comunión general; a las 11, misa solemne con exposición, turnándose en vela durante el día los archicofrades de la Guardia de Honor.

En la función de la tarde se harán las preces de acción de gracias por los beneficios. Solemne Te-Deum y reserva en la que oficiará el Rvdmo. Prelado.

SAN BENITO (PP. Carmelitas)

Jueves Eucarísticos.—Mañana, a las ocho de la tarde, misa comunitaria. Seguidamente se expondrá Su Divina Majestad, rezándose la estación, rosario, actos de desagravios y bendición.

Calendario Veraniego de la Juventud

Cursos de actividades subacuáticas, alta montaña, viajes al extranjero, deportes, espeleología y otras muchas especialidades

Han sido publicadas las normas de los cursos y actividades organizados por el Frente de Juventudes para este verano. Todas las especialidades deportivas, artísticas y recreativas están dispuestas para su realización en las siguientes fechas y lugares:

Cursos de iniciación montañera: en Gredos, Pirineos y los Alpes (Suiza) en los meses de julio y agosto.

Cursos de orientación náutica: en Gandario (Coruña) en los meses de agosto y septiembre.

Cursos de actividades subacuáticas: en Almería en los meses de julio y agosto.

Cursos de Educación Física: en Palencia, Castellón y Málaga en los meses de julio y agosto.

Cursos de actividades culturales: en Alicante en el mes de julio.

Cursos de periodismo y radio: en Madrid en el mes de septiembre.

Cursos de especialistas de actividades al aire libre: en Cazorla (Jaén) y Murnielles (Asturias) en los meses de julio y agosto.

Cursos de cadetes sanitarios: en Barcelona y Granada en los meses de julio y agosto.

Curso de Espeleología: en Santander en el mes de julio.

Foro Nacional de la Juventud, en El Escorial en el mes de julio.

Campo de trabajo: en Alemania, Inglaterra, Francia, Portugal, Holanda y España en los meses de julio y agosto.

Centros de vacaciones: en Inglaterra, Francia y España en los meses de junio, julio y agosto.

A Universidad

EXAMEN DE INGRESO EN LA FACULTAD DE FILOSOFIA Y LETRAS

Los exámenes de ingreso en la Facultad de Filosofía y Letras darán comienzo el viernes, día 10, a las diez.

Aniversario de la fundación del Estado Mayor Español

Mañana, día 9, a las doce, en la iglesia del Salvador, se celebrará una misa en conmemoración del aniversario de la fundación del Estado Mayor Español por el capitán general don Joaquín Blake y Joyes. Al acto asistirá la bisnieta del fundador, la marquesa, viuda de Cueva del Rey.

El domingo, concurso de arada en Medina del Campo

Ante la insistente petición de los agricultores de Medina del Campo, el próximo domingo se celebrará en lo localidad un concurso de arada y otro de tractores, todo ello a las cuatro de la tarde, concediéndose importantes premios que ascienden a diez mil pesetas, así como diversos trofeos.

El concurso está patrocinado por Explotaciones Industriales y Agrícolas, S. A., y promete, después del precedente del celebrado en Peñaranda de Bracamonte, un gran éxito.

FARMACIAS

Srta. Aragón, Regalado, 12.
Sr. Munguira, Plaza de los Arces, 2.
Sr. García, Mantería, 37.
Sr. Taladriz, Paseo de España, 10.
Sr. Mato, Alamillos, 8.
Sr. Recio, María de Molina, 14.

CUPON DE LOS CIEGOS

NUMERO premiado ayer **220**

Arzobispado-Secretariado Catequístico Diocesano

Mañana, fiesta de Jesús Maestro y Día del Catecismo

Por disposición del señor Arzobispo, se celebrará la Fiesta de Jesús-Maestro y Día del Catecismo mañana, jueves, día 9. A las cinco de la tarde, en la S. I. M. tendrá lugar un solemne acto eucarístico, y a continuación, el Rvdmo. Prelado hará entrega de los premios del Certamen Catequístico Diocesano y los títulos oficiales de catequistas diocesanos.

Deberán asistir todos los colegios de la Iglesia con los niños de primera enseñanza y se invita a todos los centros educativos de primera enseñanza.

NOTA DE LA INSPECCION DE ENSEÑANZA PRIMARIA

Todas las escuelas primarias de la capital procurarán estar a esta hora en dicho templo con sus respectivos maestros para asistir a la ceremonia, según orden de la Inspección Provincial de Primera Enseñanza.

Asociación Castellano-Leonesa de Taquigrafía

Impecables ejercicios sin faltas de las señoritas Pilar Soto Villoslada, Pilar Maffei González y Pilar Pérez García

Don Manuel Chillón, campeón regional de taquigrafía y desierto el de taquimecanografía

Otro año más de labor cultural ha desarrollado la A. C. L. T., siete ya, y ha culminado el curso 1959-60 con un magnífico final, como lo ha sido el VII Concurso Extraordinario de Velocidades Taquigráficas, que tendrá remate adecuado con el reparto de premios, que se celebrará el próximo día 11, a las ocho y media de la tarde, en el salón de actos de la Escuela de Comercio. En dicho acto se entregarán también los nombramientos de socios de honor concedidos a doña Margarita Rodríguez Sanz y don Antonio Hernández Higuera.

También este año ha sido enorme la animación despertada y hubo necesidad de habilitar dos aulas en la Escuela de Comercio para dar cabida no sólo a los participantes, en número de sesenta y uno, sino a los que simpatizan con el arte de Marti, que en gran cantidad acudieron a presenciar las pruebas.

Tomaron parte en ellas dos de León, dos de Burgos, uno de Zamora, tres de Salamanca y cincuenta y tres de Valladolid.

Veintiún concursantes no entregaron los ejercicios, y de los cuarenta corregidos, diecisiete fueron descalificados. Como contrapartida de estos resultados, ha habido ejercicios impecables, sin faltas de ninguna clase, hasta el extremo que para poder calificar el orden de puntuación hubo que recurrir a los signos de puntuación. Estos tres ejercicios fueron presentados por las señoritas Pilar Soto Villoslada, Pilar Maffei González y Pilar Pérez García, todas de la prueba auxiliar de segunda. Merecen también destacarse los ejercicios de las señoritas María Teresa Rivero y Amparo Narváez Zúñiga, con sólo dos faltas, y con menos de cinco, los presentados por las señoritas Carmen Lobo Martín, Purita Manzanero Arranz y Araceli Guillén Martínez.

La excursión fin de curso se realizará este año a Avila, con parada en diversas localidades del recorrido, visita a la ciudad de Santa Teresa y desplazamiento posterior a la sierra, para volver a Avila, y regreso a Valladolid sobre las once de la noche. Los autocares saldrán a las siete y media de la mañana, de la Plaza del Campillo (Banco de España-.

CALIFICACIONES Y DISTRIBUCION DE PREMIOS

El Jurado calificador de la A. C. L. T. corrigió, una vez terminadas las pruebas, en la misma Escuela de Comercio, los ejercicios de aquellos concursantes que deseaban presenciarlo. En los días siguientes terminaron su delicada labor y los señores M. Carballo, C. Hernández, M. García, señorita Ortega Margüenda y señor Caramazana Langa acordaron por unanimidad la distribución de los premios en la siguiente forma:

Campeonato Regional de Taquigrafía: Unico. Don Manuel Chillón Martínez. Copa Capitán General y diploma.

Campeonato Regional de Taquimecanografía: Desierto.

Prueba Secretariado de primera: Unico. Don Julio Pelillo García. Copa Ayuntamiento de Valladolid y diploma.

Prueba Secretariado de segunda: Unica. Señorita María Teresa Sigüenza Otero. Copa Diputación Provincial y diploma.

Prueba Comercial de primera: Primera, señorita Carmen Lobo Martín, copa Universidad de Valladolid y diploma; segunda, señorita Angelines Seijas García, copa Información y Turismo y diploma; tercera, señorita Esperanza González Sánchez, copa del Frente de Juventudes y diploma; cuarta, señorita Juanita Rodríguez Corulla, diploma; quinta, señorita Dolores Pérez Ferreira, diploma.

Prueba Comercial de segunda: Unica. Señorita Marivi Molero García, copa de la Escuela de Comercio y diploma.

Prueba Auxiliar de primera: Primera, señorita María Teresa Rivero Macías, copa de la Federación Nacional y diploma; segunda señorita Tinita Miguélez Pérez, copa de la Cámara de Comercio y diploma; tercero, don Félix Renedo Manchado, diploma; cuarta, señorita María de los Angeles Pozo, diploma; quinto, don Angel Abad Alonso, diploma.

Prueba Auxiliar de segunda: Primera, señorita Pilar Soto Villoslada, copa de Sindicatos y diploma; segunda, señorita Pilar Maffei González, copa del S. E. U. y diploma; tercera, señorita Pilar Pérez García, copa de Mecánica Menuda y diploma; cuarta, señorita Amparo Narváez Zúñiga, copa Laboratorios AviAmil y diploma; quinta, señorita Purita Manzanero Arranz, copa de la Academia Manrique y diploma; sexta, señorita Araceli Guillén Martínez, copa de la A. C. L. T. y diploma; séptima, señorita Laura Hernández Gómez, diploma, octava, señorita María Paz Espanes Fernández, diploma; novena, señorita Mercedes Echániz Merino.

Ayuntamiento de Valladolid

OBRAS

En los "Boletines Oficiales" de la Provincia y del Estado de los días 1 y 4 de los corrientes, respectivamente, aparece publicado un anuncio convocando subasta pública para contratar las obras de riegos asfálticos en varias calles de esta ciudad.

TIPO DE LICITACION.—578.613,56 pesetas.

FIANZA PROVISIONAL.—11.572,27 pesetas.

PLAZO DE PRESENTACION DE PLIEGOS.—Hasta las trece horas del día 30 del corriente mes.

Las proposiciones podrán presentarse en el Negociado Tercero (Obras) de la Secretaría General de este Ayuntamiento, donde se halla de manifiesto el expediente de la subasta.

Valladolid, 7 de junio de 1960.—EL ALCALDE ACCIDENTAL.

Apartáos de mí, malditos al fuego eterno..., porque tuve hambre y no me disteis de comer...

16 DE JUNIO, DIA NACIONAL DE CARIDAD

AVISOS

EXAMENES DE INGRESO EN EL TALLER-ESCUELA "ONESIMO REDONDO"

Queda abierta la matrícula para los exámenes de ingreso en los grados de Preaprendizaje y Aprendizaje en este Centro.

La fecha de celebración se avisará oportunamente.

Las instancias, programas e informes se facilitarán en la Vicesecretaría Provincial de Obras Sindicales (Fray Luis de León, 7) y en la Secretaría del Taller-Escuela (Carretera de Segovia, 72).

FRENTE DE JUVENTUDES

En el concurso-oposición para la plaza de Director del Grupo Escolar "José Antonio Girón", de esta ciudad, celebrado en el día de ayer, los opositores han obtenido la calificación que a continuación se detalla: Manuel Rodríguez Abril, 8,41 puntos; José María López de Guereñu Rey, 7,95; Juan Angel Martínez Belinchón, 7,87; Joaquín Costa Ubal, 5,25.

CONVOCATORIA DE BECAS

La Delegación Nacional de Juventudes publica convocatoria de becas para el curso 1960-61 para los que hayan de realizar los estudios siguientes: Bachillerato, Magisterio, ingreso en las Academias Militares, estudios eclesiásticos y estudios superiores.

Las bases de dicha convocatoria quedan expuestas en el tablón de anuncios de la Delegación Provincial de Juventudes (Muro, 7), donde se facilitarán los impresos necesarios y cuantos datos se soliciten.

PLAZO DE PRESENTACION DE SOLICITUDES PARA NUEVAS PLANTACIONES DE VIÑEDO

Por virtud de Orden Ministerial de Agricultura de fecha 1 de marzo último ("Boletín Oficial del Estado" del 16), sobre presentación de solicitudes para nuevas plantaciones de viñedo para la campaña 1960-61, quedó establecido un plazo para aquellas que finalizaba el 1 de junio en curso.

El Ministro, tratando de proporcionar el máximo de facilidades para las nuevas plantaciones procedentes de viñedo, por Orden Ministerial comunicada de 31 de mayo último ha dispuesto que se prorrogue hasta el próximo día 15 de julio el plazo de referencia.

EXAMENES LIBRES DE TERCER CURSO EN EL INSTITUTO "ZORRILLA"

Se convoca a los alumnos de tercer curso para ser examinados el día 11, a las nueve, con arreglo a la distribución que figura en el tablón de anuncios.

José Luis Martín Abril clausurará el lunes el curso del Ateneo

Hablará sobre "Reloj de horas y de caminos"

El próximo día 13, a las ocho y cuarto de la tarde, tendrá lugar en el salón de actos del Palacio de Santa Cruz un solemne acto, organizado por el Ateneo, con motivo de la clausura de sus actividades en el curso actual, en el cual pronunciará una conferencia el ilustre escritor don José Luis Martín Abril, sobre el tema "Reloj de horas y de caminos"

Premio poético a Alonso Alcalde

En los Juegos Flores Eucarísticos Hispanoamericanos le ha sido concedido un premio de 10.000 pesetas al poeta y escritor vallisoletano Manuel Alonso Alcalde por su poema "Luna de dulce trigo" Este galardón reafirma la valía del escritor tan repetidamente laureado.

ANUNCIOS TELEGRAFICOS

ALQUILERES

VERANEO. Se alquila casa con jardín en Arrabal de Portillo, magníficas comunicaciones, veinte kilómetros de Valladolid. Razón: Cánovas del Castillo, 4, principal, izquierda. Valladolid.

AUTOMOVILES Y ACCESORIOS

BALLESTAS LUCIO "FECUL". Transportistas, reparen sus camiones y pongan medidas de origen; así evitarán roturas; nueva fábrica, Paseo del Muelle, número 16 (Carretera León), teléfono 21975.

MAQUINARIA

TRACTORES "Bulet", motor Mercedes, 40 HP., entrega en el acto. J. Vidal. Paseo de Zorrilla, 57. Valladolid.

COSECHADORAS autopropulsadas "Hofherr-Schrantz", 1,90 de corte, motor Mercedes, entrega inmediata. J. Vidal. Paseo Zorrilla, 57. Valladolid.

Una de las mayores lacras del mundo moderno es el hambre, cuando todo parece abundar. — Comparte el hambre del mundo sacrificándote el 10 de junio.

DIA NACIONAL DE AYUNO VOLUNTARIO

SGCB2021

VALLADOLID HOMBRES. HECHOS. PROBLEMAS.

ABSURDOS EN LA PLAZA MAYOR

Se va la tómbola; llegan los tenderetes

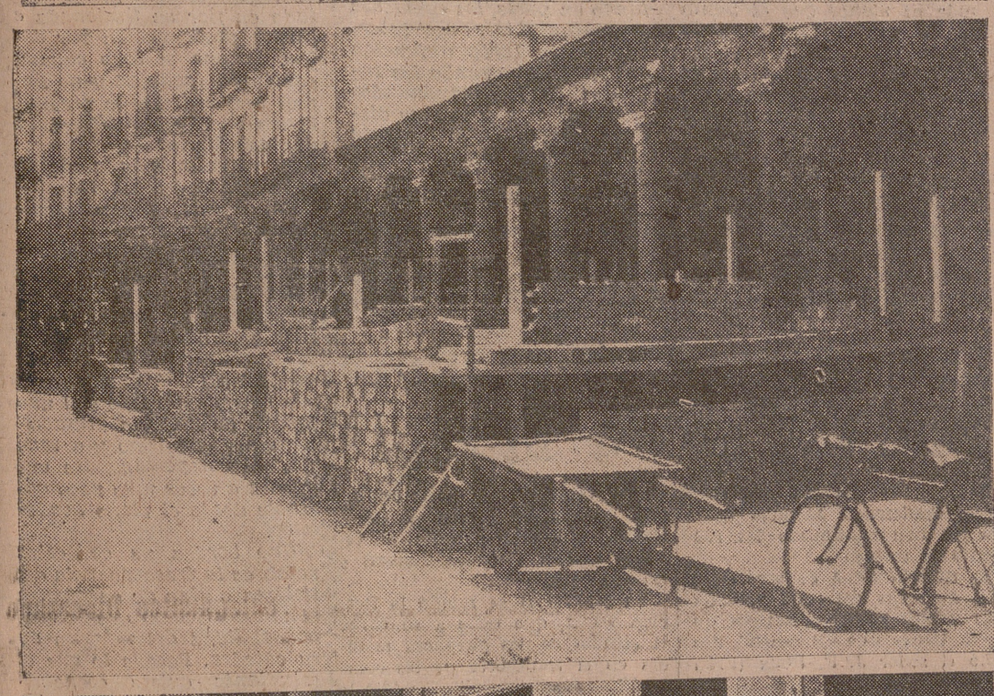

La Plaza Mayor de nuestra ciudad, columna vertebral de Valladolid, lugar donde se conserva toda la ancestralidad de lo que fuera Villa fundada por el Conde don Pedro Ansúrez, se está convirtiendo en algo que la imaginación del vallisoletano jamás hubiera podido pensar. Ya vimos con entero disgusto cómo se estropea toda su belleza con la colocación de una tómbola en el centro de ella, que ahora, afortunadamente, está siendo desmantelada, seguramente por haber terminado su cometido y en modo alguno por necesidades de embellecimiento. Y cuando el vecindario respiraba tranquilo pensando que nuestro Conde volvería a sentirse orgulloso en su pedestal de la Plaza, en los alrededores, exactamente donde se halla el Teatro de Zorrilla y donde tienen sus paradas los autobuses, la demolición de las casas de Ferrari ha originado que se coloquen tenderetes y puestos como en el más vulgar de los mercados, en las aceras, casi con la vocingleria de un Rastro más. La hermosura del lugar ha quedado eclipsada por completo. ¿Cómo es posible permitir una cosa semejante en un sitio que todos los vallisoletanos consideran tan tradicional que llorarían si un día se impusiera el modernismo y hubiese necesidad de efectuar alguna reforma?

Es sencillamente absurdo. Júzguese si no por las tres fotografías que publicamos. Arriba, el olvidado Conde Ansúrez, apenas visible por la presencia de la dichosa tómbola, que afortunadamente se va, como también puede verse. Un poco más abajo, los tenderetes colocados justamente ante la misma entrada del Zorrilla, y, por fin, idénticos puestos ante los soportales donde está establecida la parada de los autobuses. Nuestra Plaza Mayor amenaza con convertirse en un sucedáneo de la Ribera de Curtidores madrileña. Es un caso sin precedentes, pues si bien se dio en Santander, fue por la apremiante necesidad que originó el terrible incendio que destruyó por completo la ciudad. En Valladolid las cosas no han llegado a tanto. Se impone una rápida medida para que la Plaza Mayor vuelva por sus fueros, para que el histórico lugar continúe con la prestancia que siempre tuvo.—P.

El subdesarrollo es la mayor amenaza para la paz

Pax Christi, contra el hambre en el mundo

Bastaría el uno por ciento de los gastos militares occidentales para resolver el problema del hambre en el mundo. El actual crecimiento de la población del Globo, la desigualdad en la distribución de los recursos, el insuficiente desarrollo de ciertas regiones, han creado condiciones sociales de lucha y rivalidad económica, con todas sus repercusiones en la vida de los pueblos.

Cada día es mayor el contraste entre los pueblos pobres conscientes ya de su miseria y el de los poderosos provistos de lo necesario y lo superfluo.

Más del setenta por ciento de la población mundial sufre las consecuencias de los despilfarros inútiles del imperialismo económico occidental. La humanidad vive bajo la amenaza del hambre y el aniquilamiento.

Si la conciencia mundial no reacciona para poder condenar el problema del hambre, tal como ha reaccionado para condenar la guerra, la amenaza del "tercer mundo" persistirá sobre Occidente. La guerra contra el hambre se ha convertido en el problema más grave de nuestro tiempo.

Ningún hombre ni nación puede alegar su derecho a la abundancia mientras otros hombres y naciones se mueren de hambre, pues lo superfluo de los ricos es necesario a los pobres. Si los pueblos atrasados necesitan bienes materiales, también las naciones privilegiadas tienen necesidad de justificar sus riquezas repartiéndolas y ayudando a los necesitados. Toda la tierra y sus riquezas han sido hechas por Dios para todos los pueblos y no para el privilegio de unos cuantos.

Es necesario que todos los cristianos realicen un esfuerzo colectivo para crear una conciencia universal de ayudar a los pueblos pobres, que les haga más asequible el acceso a la vida intelectual y moral más propia del hombre.

PAX CHRISTI (Movimiento Internacional Católico por la Paz), consciente de la urgencia del problema y de la necesidad de la creación de esa corriente de asistencia internacional, apela a la conciencia de todos los católicos para que cedan un poco de sus gastos superfluos, de su exceso de técnicos, de maestros, de escuelas, de hospitales, de alimentos, de lujos, propaganda, etc., en favor de los países pobres.

Ya en 1955 PAX CHRISTI llamó la atención sobre estos problemas; en este año de 1960, con el estudio del tema "El subdesarrollo, factor de paz", que será desarrollado y estudiado por representantes de toda la juventud mundial en sus próximas rutas internacionales de agosto en Cataluña, PAX CHRISTI pretende fomentar vocaciones internacionales de jóvenes dispuestos a prestar su ayuda profesional y espiritual en la solución del problema del subdesarrollo. Porque estamos convencidos de que nuestro viejo planeta aún dispone de reservas para la subsistencia de un contingente humano varias veces mayor que el actual. Estamos dispuestos a "partir nuestro pan con el hambriento", para que no tengamos que oír más: "¡Apartáos de Mí, malditos! Porque tuve hambre y no me disteis de comer..."

A todos los católicos del mundo y especialmente a los jóvenes españoles, PAX CHRISTI les invita a participar en ese peregrinar por los caminos que conducen a Montserrat, mientras oran y encuentran la ruta del amor, de la justicia y de la caridad que necesitan sus hermanos, los hombres de los pueblos hambrientos.

La FIESTA Nacional

Gran contento en la afición por los próximos festejos taurinos gratuitos

Una "Oreja de oro" para el novel triunfador

Por encima de todo, tiene que haber Feria en Valladolid

La decisión de la Empresa taurina Jumillano de organizar dos festejos para noveles, sin que el público tenga que pagar un céntimo a la hora de arrimarse a la taquilla, ha causado efectos inmejorables en el seno de la afición local y auténtica sensación en toda España, donde la noticia, difundida por "Cifra", se estima como "fuera de serie" en estos tiempos en los que tan en desuso están los gestos románticos.

No faltan, sin embargo, quienes consideran tal medida como auténtica réplica de la Empresa a la inoportunidad de un torneo triangular futbolístico, montado en fechas que de siempre se han estimado eminentemente "taurinas". Y alega —no sin razón— que tal torneo ha podido montarse en ese largo paréntesis habido entre el final del Campeonato de Liga y las fechas señaladas para los encuentros de promoción, con lo cual, aparte el objetivo económico, se hubiera cumplido también el deportivo, por lo que de preparación física y entrenamiento hubiera supuesto para el equipo local con vistas a los decisivos choques con el Celta.

Cierto es que cada cual puede hacer de su capa un sayo; pero estimamos, también, que en ciudades en que la densidad de población no "da" para "nutrir" dos espectáculos de los llamados de masas, lo justo es arbitrar los medios para que sin detrimento de los correspondientes intereses económicos, pueda darse satisfacción a los "futbolísticos" y a los "taurómacos". Y una ojeada imparcial a la cuestión pone de manifiesto que mientras los primeros disponen de nueve meses para saturarse de su espectáculo favorito, los segundos cuentan solamente con cuatro... si el tiempo no lo impide.

Opiniones aparte, la situación creada por la "coincidencia" ha dado lugar a un cruce de notas entre las partes interesadas que no pretendemos comentar, aunque, como aficionados a la fiesta más española de cuantas existen, nos veamos obligados a lamentar la circunstancia que nos priva de presenciar dos festejos para cuyos carteles se contaba con la flor y nata de la novillería. Ahora bien: en ninguna de las notas se dice que mientras la Empresa ha de correr con los gastos que el sostenimiento de su "recinto" lleva consigo, el Real Valladolid no paga a la entidad propietaria del Estadio renta o merced alguna por la utilización del mismo para sus espectáculos deportivos.

Los ánimos, pues, están en franca tensión. Y se dice que es muy probable que en septiembre nos quedemos sin feria taurina como consecuencia de la situación actual. ¿Qué decir a ésto? Están demasiados recientes los ejemplos de León y Zamora, cuya tradición torera está muy por bajo —con perdón— de la solera taurina de Valladolid, para que el rumor no nos alarme. No queda, pues, más remedio que por el Ayuntamiento o por quien corresponda se otorguen las máximas facilidades para que en las tradicionales Fiestas de San Mateo no solamente se celebren tales festejos, sino para que en ellos estén, como siempre, las máximas figuras de la torería. La afición vallisoletana, dolida ahora por el "incidente" que comentamos, se consideraría compensada, en parte.

Pero volvamos a la cuestión que motiva este comentario. El primero de los festejos gratuitos organizados por la Empresa Jumillano tendrá lugar el próximo domingo, día 12, lidiándose cautro becerras por otros tantos noveles locales. El segundo festejo se celebrará el domingo, 19, con idéntico programa. Las invitaciones de asistencia se facilitarán gratuitamente en las taquillas de Alcalleres. El viernes para los abonados, a razón de cuatro localidades por abono, y el sábado, al público en general. Los centros benéficos y colegios recibirán los correspondientes boletos en propio "domicilio".

Por último, nuestro aplauso para la entusiasta Peña "La Afición Vallisoletana", que con el fin de estimular a los participantes en este torneo "redondo" ha donado una artística "Oreja de Oro", que será entregada como premio al torerillo triunfador.

Total: que a lo mejor tenemos que agradecer al fútbol la aparición de un torero vallisoletano de primera magnitud ¡Lo que son las cosas!

RIVERITA

LEON, SIN CORRIDAS DE FERIA

La Empresa había prometido reforzar los carteles y rebajar un veinte por ciento en las localidades

El Ayuntamiento insistió en cobrar el impuesto, cosa que no hacía en años anteriores

Días pasados publicamos una nota de la Alcaldía de León en la cual, velando por los intereses de la afición, el Alcalde exponía una serie de razones para supeditar la subvención o rebaja en el concierto del impuesto municipal a unos carteles a tono con la categoría de León y su feria taurina.

Ahora, la Empresa "Jumillano", que, como es sabido, lleva en arriendo la Plaza, ha publicado la siguiente nota:

"Ante la situación planteada para la organización de las corridas de toros durante las fiestas de San Juan y San Pedro en el año actual, y para que los aficionados leoneses puedan juzgar con exactitud los motivos de que esta Empresa se abstenga de dar las coridas de toros, hacemos a continuación breve historia de lo sucedido.

Efectivamente, el pasado día 27 de mayo se presentaron a la Alcaldía los carteles de los festejos que se pensaban organizar para, con el visto bueno de la Comisión de Fiestas, iniciar la propaganda con los carteles confeccionados, que eran los siguientes:

Día 24 de junio.—Seis toros de doña María Sánchez de Terrones, de Salamanca, para los matadores Curro Girón, "Miguelín" y Diego Puerta.

Día 25.—Actuación del espectáculo cómico "El Bombero Torero".

Día 26.—Siete toros de doña Enriqueta de la Cova, de Sevilla, para Peralta, "Pedrés", Marcos de Celis y Pedrosa, u otro.

Día 29.—Seis novillos de acreditada ganadería para "El Viti", Chacarte y "Facultades", o "Palmeño".

Por gestiones realizadas por la "Peña Taurina Leonesa", con el fin de conseguir que las ferias no se quedaran sin corridas, la Empresa ofreció en la primera corrida un novillo más para Marianito Cristóbal, y en la segunda, reformar el cartel, dejándolo con César Girón, Marcos de Celis y "Pedrés", o César Girón, Marcos de Celis y "Antoñete", o "Pedrés", Marcos de Celis y "Antoñete".

En beneficio de los aficionados, la Empresa ofreció también una rebaja del "veinte por ciento" en el precio de las localidades.

El Ayuntamiento —haciendo uso de sus derechos— manifestó que cobrarían íntegro el impuesto municipal, cosa que otros años no hacía, ya que se concertaba este impuesto en la cantidad de diez mil pesetas, que la empresa pagaba en la tesorería municipal.

Con aclaración a lo que manifiesta la nota municipal, de subvención a la empresa explotadora, con una importante cantidad en metálico, aclaramos que no existe tal subvención en metálico, puesto que llaman subvención a concertar el impuesto municipal de 10.000 pesetas, pero la empresa explotadora no recibe cantidad alguna, únicamente paga la cantidad estipulada en el concierto, que son las 10.000 pesetas de referencia.

El Ayuntamiento ayudaba también, por su parte, con la prestación de diversos servicios municipales —que debidamente valorados suponen un no despreciable importe—. Queremos aclarar que estos servicios, suponemos serán los de la camioneta que riega el piso de la Plaza durante los días de corrida, que es lo único que no se paga, pues los otros servicios, tales como la música, son pagados directamente por la empresa. Y si valoramos la camioneta de regar, suponemos estará suficientemente retribuída, con la entrada a la Plaza a presenciar los espectácuos de personal que con dicha camioneta acude.

También es digno de tener en cuenta la valoración de las entradas que la empresa facilita al Ayuntamiento, que, según contrato, son cuatro palcos y dieciséis tendidos. En total cincuenta y seis localidades para cada corrida.

También podemos agregar la cesión gratuita de la Plaza para los festejos de teatro nocturno que el Apuntamiento desee organizar.

Respecto a la sustitución del pasado año de un diestro de superior categoría por otro de inferior, no es cierto que se anunciara pocos momentos antes, ya que en la taquilla se puso a primera hora de la mañana el anuncio de dicha sustitución para que el público que no estuviera conforme pudiera hacer uso de su derecho de devolver la localidad, siendo, además, el sustituto uno de los dos que quedaban aquel día libres clasificados en el grupo especial. Y no queremos seguir sobre este asunto, porque entendemos que existe un reglamento del espectáculo y una autoridad gubernativa que es quien debe velar por que dicho reglamento se cumpla, y así lo viene haciendo.

Nada más. Que los aficionados, a la vista de los carteles, puedan juzgar si eran del rango que la ciudad merece o no, pues, en definitiva, cuando los carteles no son interesantes, los perjudicados son siempre los empresarios, pues el público no acude a los festejos. Y cuando éstos se montan, se tiene siempre en cuenta la capacidad de afición, la capacidad de asistencia en años anteriores y los gastos que gravan los festejos. Que puede que en otras ciudades vecinas no existan y ello hará más factible superarse a los empresarios. Concretamente, esta misma Empresa explota las plazas de Valladolid y Burgos, en esta región (y varias más en otras regiones), por lo que debemos conocer bien las posibilidades de los diestros y de las plazas.

Vistos los "pros" y los "contras" del negocio de toros en León, contando pagar el impuesto municipal a rajatabla, resulta antieconómico dar las corridas de ferias, como era nuestro deseo. Los carteles se indican al principio. Y conste que sentimos que esta circunstancia nos obligue a tener cerrada la plaza durante las próximas fiestas.

JUMILLANO

Por Isidro Ortuño. Representante en León, Marcelino Ordóñez.

PUBLICACIONES

"Ecclesia"

Correspondiente al mes de mayo, ha aparecido "Ecclesia", órgano de la Dirección Central de la Acción Católica, en el cual de una manera detallada y amplia se exponen cuantos pormenores rodean al desenvolvimiento de esta católica rama tan extendida por el mundo. Divídese el número en varios apartados destacando lo relativo a documentación pontificia, documentación episcopal, colaboraciones y crónicas, secciones que acogen con minuciosidad todo lo relacionado con la expansión religiosa en el mundo. Elegantes fotografías ilustran sus páginas interiores, proporcionando a la revista una singular prestancia.

"Selecciones del Readers Digest"

Con una exposición completa de trabajos sobre aviación, anatomía, medicina, literatura y política internacional, presenta el número de "Selecciones del Readers Digest" correspondiente al mes de junio, toda una variada gama informativa, que le siguen concediendo la amenidad y aceptación que el público encuentra en él después de traducirse a innumerables idiomas.

Sabiamente mezclados con todas estas importantes cuestiones, un apartado dedicado al humor y pasatiempo, hábilmente logrado. Un triunfo más de los que mensualmente logra el popular "Selecciones" de tipo internacional.

CALLE DE SANTIAGO

LO QUE SE PIENSA - LO QUE SE DICE - LO QUE SE HACE

En una conferencia

Transcribimos un "sabroso" comentario oído al finalizar una conferencia. El orador de "turno" recibió calurosos aplausos, y mientras tanto, dos espectadores dialogaban así:

—No ha estado mal. Ha dicho pocas cosas, pero con pocas palabras.

—Claro. Otras veces con muchas no dice nada.

No cabe duda de que eran "enemigos declarados" del conferenciante y sus "crónicos auditores".

SANTI

"La caridad cristiana no se satisface nunca, no conoce límites." (Pío XII.) — Sacrifícate el 10 de junio por tus hermanos que en el mundo entero padecen hambre.

DIA NACIONAL DE AYUNO VOLUNTARIO

Teléfonos de las paradas de taxis

Plaza de Santa Cruz	28274
Fuente Dorada	28200
Plaza Mayor	28280
Angustias (Calderón)	28205
María de Molina	28212
Claudio Moyano	28282
Banco de España	28222
Paseo de Zorrilla	28272
Plaza Cruz Verde	28270
Puente Mayor	27500
Plaza de San Pablo	28228

SGCB2021

Nuestros cronistas, al habla

Un presidiario inglés ofrece a Sofía Loren sus servicios para rescatar las joyas robadas

Si lo consigue percibirá veinte mil libras (3.400.000 pesetas)

LONDRES

Ignoro si fue la compasión o sencillamente el muy natural deseo de ganarse veinte mil libras —que en pesetas ascienden a tres millones cuatrocientas mil— lo que indujo al prisionero "X", actualmente encarcelado en la prisión de Pentonville, a escribir a Sofía Loren ofreciéndole sus servicios para rescatar las joyas que días atrás le fueron robadas en el chalet que ha alquilado en el Stree, en los aledaños de los estudios cienmatográficos donde actualmente participa en el rodaje de la película "La millonaria", de Shaw. O quizá fueron incluso ambas razones juntas las que movieron a su pluma, pues en el fondo no hay por qué dudar de la sinceridad del caballero ladrón cuando declara que "Sofía le da mucha lástima y haría todo para ayudarla".

El hecho es que el prisionero "X" escribió a Sofía Loren dándole a entender que tenía motivos para suponer dónde se encuentran actualmente esos luminosos mojones hechos diamantes, zafiros, esmeraldas, rubíes y perlas, valorados en ciento ochenta y cinco mil libras, con los cuales la célebre, bonita y joven actriz italiana jalonó diez años de camino desde los bajos fondos de Nápoles hasta las cumbres más altas de la cordillera del celuloide.

Ayer, dos directores de la Compañía Sidney Balcombe (los asesores que se ocupan del robo) se entrevistaron en Pentonville con el prisionero "X", comunicando horas después a Sofía Loren que no se podía desechar la información de su —hasta ahora anónimo— interlocutor.

"X", que actualmente purga una pena de la que actualmente le quedan dieciocho meses y que fue detenido poco antes del robo "chez Sofía", asegura que el golpe fue planeado en enero último y que hubiese participado personalmente en él de no haber sido por el pequeño desliz o percance que le llevó a mudarse tan involuntariamente en Pentonville. Asegura también que las joyas deben encontrarse ahora en Rotterdam, habiendo sido transportadas sin pérdida de tiempo a Holanda por medio de un avión especialmente fletado. Por último, el prisionero "X" ha dado los nombres de unos encubridores en Rotterdam, en cuyas moradas la Policía haría bien, a su juicio, en llevar a cabo cuanto antes una detenida pesquisa. No parece que el misterioso "X" haya facilitado todas las informaciones que pretende poseer, pues ha solicitado otra entrevista con los directores de la Compañía londinense. Acaso desee cerciorarse antes de facilitar nuevos detalles que las veinte mil libras prometidas le esperarán realmente a su salida de la cárcel. A decir verdad, se duda un poco de la historia del prisionero "X", suponiéndose que lo que trata de dar es, de hecho, una especie de golpe ciego nombrando a algunos de los encubridores con los que tomó profesionalmente contacto en mejores días, en la confianza de que uno u otro haya recibido eventualmente las alhajas robadas. Así y todo —se asegura—, Sofía Loren está desde anoche algo más tranquila y confiada, agarrada a ese hilo de esperanza tan sutil como aquel otro en el que ensartaba las perlas de sus collares desaparecidos.

Escribe GUY BUENO

No es verdad lo que sobre el cuerpo de Hitler ha publicado un periódico ruso

Lo desmiente el que fué su piloto particular

Franfort. — El que fue piloto particular de Adolfo Hitler, general Hans Baur, ha dicho hoy que las informaciones de que el cadáver del Führer fue encontrado intacto por las tropas soviéticas que ocuparon Berlín son totalmente falsas.

Baur, interrogado por teléfono en la pequeña localidad de Herrsching, donde vive, dijo que la fotografía publicada esta semana por un periódico soviético era "indiscutiblemente un fraude".

El cuerpo de Hitler fué quemado después de haberse suicidado. "Sabemos ésto porque lo vimos arder junto con el de Eva Braun."—Efe

Se reúne el pleno del Consejo de Economía Nacional

Madrid.—Presidido por el ministro don Pedro Gual Villalbí se reunió el pleno del Consejo de Economía Nacional para emitir el informe solicitado por el Ministerio de Hacienda sobre Revisión de Exenciones Tributarias, en cumplimiento de lo dispuesto en la Ley de 23 de diciembre de 1959.

Alonso Vega, embajador extraordinario en la canonización del beato Juan de Ribera

Madrid.— El ministro de la Gobernación, excelentísisimo señor teniente general don Camilo Alonso Vega, ha sido nombrado embajador extraordinario para ir al frente de la misión oficial española que ha de asistir en Roma, el próximo día 12 de junio, a los actos de la canonización del beato Juan de Ribera.

Las mejores fotografías del mundo en «ARRIBA»

UNIVERSIDAD y Juventud

Exámenes a la vista

Aciertos y desaciertos a lo largo del curso

SABINO ALONSO-FUEYO

Se acerca otra vez el momento de los exámenes de Bachillerato —sea Elemental o de Grado Superior—, y es buena ocasión para hacer balance de los aciertos y desaciertos habidos a lo largo del curso. En realidad, el "fenómeno exámenes", continúa siendo preocupación central de cuantos están más o menos relacionados con la enseñanza: preocupa a los alumnos, a los profesores, a los padres de familia... por lo mismo precisamente: por su multiplicidad y porque la forma de realizarse suele ser deficiente, apresurada, con pocos tribunales para demasiados alumnos.

Acaso sea debido, entre otras razones, a que este problema de la enseñanza no se ha abordado todavía de una manera resuelta y desde la totalidad de un plan de ordenación cultural, teniendo en cuenta que los estudios de carácter secundario no son ni más ni menos que el punto medio entre la escuela y la Universidad. Lo cual quiere decir, en otros términos, que aún subsiste una falta de inteligencia entre esos tres grados esenciales de la enseñanza: el Primario, el Medio y el Superior. No existe entre ambos verdadera conexión porque quizá no se haya hecho una reforma a fondo en la escuela, con unos sistemas educativos y unos mestros a la altura de su misión; ni ha rendido tampoco los resultados apetecidos la reorganización parcial del plan de Bachillerato; ni creo que la Universidad haya logrado, hasta hoy, sus metas apetecidas. Después de varios años de experiencias innovadoras —excesivas sin duda— la desorientación escolar continúa siendo, más o menos, la misma. Es que algo muy serio y profundo falla lamentablemente.

Uno sabe que, a pesar de sus inconvenientes, los exámenes son necesarios para comprobar de alguna manera el crecimiento y la aplicación del alumno, el despliegue vital de sus facultades; pero algún medio ha de existir para aligerar o disminuir su número, pues así como las asignaturas se van limitando en parte, los exámenes aumentan. Hácese casi interminable la tarea o función examinadora, cuando los intereses de los examinandos reclaman otra cosa muy distinta. Aludo concretamente al "interés del examinando", porque el estudiante no es un mero espectador en la contienda y aspira a que no se olvide el factor tiempo necesario para la reflexión, para las lecturas varias, para el diálogo.

Los estudiantes quieren, sobre todo, que un plan de estudios pueda durar, por lo menos, siete u ocho años, sin modificaciones profundas y sin quebrantos también en las posibilidades económicas de sus hogares. Todo frecuente cambio, aunque no sustancial —sea en textos, asignaturas o prácticas de examinar—, trae consigo inseguridad, confusionismo, falta de entusiasmo. El estudiante, indeciso, apenas conoce, muchas veces, los títulos de las disciplinas que estudiará durante el curso siguiente; le faltan, en consecuencia, los textos apropiados que se adapten a inteligencias en formación, sin un sentido crítico todavía. Y como pronto tendrá que decidirse por el camino de las letras o de las ciencias, para arrepentirse con frecuencia al final, llegará a la Universidad sin fe y escéptico. Casi, casi se le ha esterilizado su capacidad de creencia; casi se ha matado en flor su ilusionada e inicial preocupación por saber. Porque si todo cambia con tanta facilidad y no parece ser verdad —se preguntará como sorprendido—, ¿a qué estudiarlo?

El estudiante, sea de la condición que sea, no es, insisto, un mero espectador de la realidad docente; es también uno de sus actores o creadores. De ahí que deba vivir, dentro del recinto escolar, igual a como se le enseñe a pensar; porque, de lo contrario, terminaría pensando de la misma manera que vive, de acuerdo con una especie de filosofía prefabricada por él mismo y a tono con un comportamiento que resulta a veces muy poco deseable desde el plano académico.

Uno bordea ya con estas palabras la trascendencia del sistema o plan de enseñanza al mismo tiempo que la responsabilidad del maestro en su cátedra. Porque lo que el estudiante quiere esencialmente no son teorías pasajeras, caprichos y modas intelectuales —hoy una reforma y mañana otra— que en cosa de pocos años envejecen y caducan; quiere, en cambio, una norma permanente de orientación, certezas fundamentales que pueda proyectar y aprovechar después a lo largo del tiempo para hacer frente a todas las vicisitudes, sin miedo a perderse.

EL MUNDO EN 3 MINUTOS

Paz Estensoro nuevo presidente de Bolivia

Por ENRIQUE RUIZ GARCIA

El dilema del país

Las elecciones bolivianas han proporcionado la victoria a Paz Estensoro, que pasará a ser, por tanto, el nuevo Presidente de la República. En realidad, mejor sería decir que se trata de una renovación del mandato político del Movimiento Nacional Revolucionario —M. N. R.— ya que el actual presidente, Hernán Siles Zuazo, sucedió a Paz Estensoro en 1956 y éste, a su vez, regresa al Palacio Presidencial después de la difícil etapa de su compañero de partido, que ha tenido que hacer frente a no menos de dieciséis revoluciones.

La simple lectura de las líneas anteriores revelará fácilmente la complejidad de la situación y obliga a preguntarse, por tanto, las causas de la permanencia del Movimiento Nacional Revolucionario al frente del país.

La nacionalización de las minas

Hasta la revolución de Paz Estensoro en 1952, Bolivia era un país sujeto a una sola dinastía: la de los barones del estaño. Es decir, los Patiño.

Dueños de las minas de estaño del país—que proporcionan el 95 por 100 de las exportaciones de Bolivia—ninguna fuerza coherente pudo oponerse a ellos durante años. Las minas del altiplano eran, sin embargo, las más atrasadas y peor equipadas del mundo. Salarios bajísimos —unos 30.000 obreros— sin posibilidad de defensa, habían reducido las esperanzas mismas de la vida, que se calculaba allí en una media de treinta y cinco años.

La batalla política contra los barones del estaño fué planteada revolucionariamente por Paz Estensoro, quien el 31 de octubre de 1952 firmó el Decreto de nacionalización de las empresas mineras, cambiando, en lo posible, la situación dramática en que habían vivido hasta aquellos momentos los trabajadores del altiplano.

El drama de los precios mundiales

El problema con que se enfrentó el Movimiento Revolucionario fue —como es de suponer— el de la reorganización de una economía que dependía enteramente de los precios mundiales del estaño. Necesidad más imperiosa aún cuando la mayor parte de los alimentos del país —tres millones trescientos mil habitantes— tienen que ser importados.

La nacionalización coincidió con una baja mundial de los precios del estaño, que de 1,87 dólares por libra se redujeron a más de la mitad; en abril de 1953, a unos meses escasos del Decreto de nacionalización, llegó a bajar a 75 centavos de dólar por libra.

La superación de este bache gravísimo ha sido lenta, pero el coste de producción ha venido siendo en muchos casos superior al precio de venta de exportación. Tal es el dilema. Habría que haber buscado soluciones de síntesis.

La oposición

El Movimiento Revolucionario ha tenido a su lado, pero sin dificultad y crisis, al sindicalismo minero, dirigido por Juan Lesin. La crisis económica produjo una inflación enorme que llevó al peso boliviano —unidad de moneda del país— de un cambio de 200 por dólar a la suma increíble de 12.000 en 1958.

Siles Zuazo, con patélica voluntad, quiso iniciar con su etapa gubernamental una época de convivencia nacional y de estabilización; en más de una ocasión abandonó su despacho presidencial para impedir personalmente manifestaciones hostiles que amenazaban terminar sangrientamente.

Dadas las dificultades económicas del país, los líderes del Movimiento Revolucionario continuaron la trayectoria de la nacionalización de las minas, implantando una reforma agraria que era también inevitable, puesto que quinientas familias se repartían la parte más rica y fértil del país. Eran los "barones de la agricultura".

Esta situación reformadora en medio de convulsiones internas, fomentó la cristalización de una nueva oposición de derechas en la región de Santa Cruz, que económicamente está destinada a gran futuro y es la contrafigura del altiplano minero. En Santa Cruz predominan los blancos sobre los indios y la Unión Juvenil intenta evitar la reforma agraria, cuyos primeros efectos, como era de esperar, han traído nuevas dificultades.

VICTOR PAZ ESTENSORO

En cierto modo, la victoria de Paz Estensoro revela los dilemas de la situación y fundamentalmente el sentido popular de que es preciso a todo trance, sostener una revolución que, si bien extiende ante los blancos dificultades inmensas, aspira a cambiar Bolivia separándola definitivamente de la antigua estructura feudal de los "barones del estaño". El problema económico seguirá siendo indudablemente el primer problema de Paz Estensoro. El estaño y la reforma agraria, que constituye el grande y noble caballo de batalla.

No se puede crear un mundo mejor sobre cuerpos famélicos y desmedrados. Con el Pan de Dios es necesario el pan material. — Ofrece tu sacrificio del 10 de junio.

DIA NACIONAL DE AYUNO VOLUNTARIO

Continúa sus reuniones de trabajo la Conferencia Mundial de la Energía

Madrid. — En las dos salas de la Conferencia Mundial de la Energía han continuado las reuniones de trabajo.

La Sección IV A deliberó en la sala A acerca del tema "Instalación industrial de reactores nucleares. Campos de aplicación". Presidió el señor J. F. Roux (Francia) y ocuparon las vicepresidencias los señores Mascín y Otero Navascués. Fueron ponentes los señores Calleja González-Camino y Bosch Chafer.

En la sala B se reunió la Sección III A, que tiene a su cargo el estudio de los "avances técnicos en el transporte de los combustibles tradicioneles". Presidió la sesión Mr. K Aki (Japón), asistido por los vicepresidentes señores Osolobe y Lapuerta de las Pozas Fue ponente general en esta sesión el señor Figueras Dotti.

Más tarde prosiguieron las sesiones de trabajo en las dos salas de la sede del Congreso. En la primera de ellas —sala A— se reunió la Sección IV B, que estudia el tema "Instalación industrial de reactores nucleares. Factores económicos y sociales" Presidió las deliberaciones sir William Cock (Gran Bretaña), con los vicepresidentes señores Moreno y Torróntegui, actuando como ponente general el señor Solino López. Simultáneamente, en la sala B se examinó lo ponencia que acerca de los "Aspectos económicos de los avances técnicos en los transportes de energía eléctrica" tiene encomendada la Sección III B. Presidió esta reunión el señor Kromer (Alemania) y fue ponente general el señor Bastán Pérez.

Terminadas las deliberaciones y como continuación del ciclo de conferencias técnicas que se están celebrando con ocasión de esta sesión parcial, sir Cristopher Hinton disertó con gran brillantez sobre "Las lecciones de los últimos siete años en energía atómica".

El profesor Hinton expuso en su documentadísima e interesante conferencia la evolución y desarrollo de las aplicaciones de la energía atómica, los avances realizados en la técnica nuclear y las perspectivas que para la humanidad ofrece la aplicación para fines pacíficos de esta incalculable fuente de energía. Prolongados aplausos subrayaron la magistral disertación de sir Christopher Hinton al término de la misma.

También continuó la exhibición de documentales técnicos que se están proyectando al término de las sesiones de trabajo. Hoy fueron pasadas las películas inglesa "El reactor rápido de Dounrea" y la noruega "La central de Aura". la alemana "Impulsos de nuestra época" y las españolas en color "Por la cuenca del Duero" y "Complejo industrial".

mundillo ECONOMICO

Un momento óptimo para la inversión

Por RICARDO CID LENO

No hace mucho tiempo, en una reunión de expertos económicos celebrada en Wáshington, se insistía en la idea, muy contrastada por la experiencia, de que entre la inflación y la deflación, no existía sino un campo muy limitado que podía considerarse como campo de normalidad. Conocida y admitida esta premisa, las modificaciones de coyuntura se prestan siempre a caer en el extremo opuesto del riesgo que se trata de evitar, lo cual significa, evidentemente, otro riesgo.

España, para detener las presiones inflacionistas que entorpecían su normal desenvolvimiento económico y hubieran llegado a causarle graves daños, puso en práctica un plan de estabilización que poseyó fuerza y vigor suficiente para anular las tentaciones inflatorias. Ahora bien, el citado plan tuvo necesariamente que implicar una detención en el ritmo de la economía real o de producción, dado que la misma había de atemperarse a las nuevas condiciones de la coyuntura, no modificada tan sólo por la contención de los medios de pago, sino también, y acaso en mayor medida, por la variación que implicaba para todo el proceso económico el nuevo cambio de nuestra divisa en el exterior y lo que ello representaba, junto con las liberaciones, en el conjunto (importaciones y exportaciones) de nuestro comercio exterior.

Mas es indudable que acaso por lo difícil que resulta en economía mantenerse en el estricto campo de la normalidad a que al principio aludimos, la contención momentánea que en sí misma llevaba implícita la estabilización, ha rebasado sus justos límites.

No existen causas reales para que así ocurra, pero la existencia de este fenómeno es un hecho y hay que atribuirlo exclusivamente al factor psicológico. Claro es que una afirmación de tal índole debe ser siempre justificada. La justificación, en el proceso que comentamos, es muy clara. Si la economía española careciera de medios tanto físicos (bienes) como dinerarios, la contención o el retroceso obedecerían sin duda alguna a factores reales, englobando en este término, si nos es permitido en aras de la claridad, también los medios económicos.

Pero la economía española aparece abundante de bienes y por otro lado, las disponibilidades monetarias son más abundantes que nunca. A este último hecho se refirió muy por extenso el Ministro de Comercio en su reciente discurso de Barcelona, haciendo notar lo nocivo que para la situación económica representa el mantener una liquidez anormal por lo abundante y que por su persistencia puede identificarse con el atesoramiento.

Las disponibilidades, sea en bienes o sea en dinero líquido, se han remansado muy por encima de lo normal y tal característica puede conducir a la atonía económica. Esta situación, como también muy acertadamente señaló el Ministro, puede cambiar de la noche a la mañana, lo cual no sería nada deseable, pero es indudable que conviene un cambio paulatino que poco a poco vaya llevando las reservas a límites justos, reduciéndose por las vías normales del consumo y de la inversión.

La reactivación ha de llegar, pero sería altamente beneficioso para todos y en especial para los inversores en potencia, que se iniciará cuanto antes para no dar lugar al brusco choque que habría de originar la salida súbita a los mercados de capitales de unas cifras de adquisición que incluso podrían provocar, de no ser controladas, nuevas tendencias inflatorias.

Claro es que, junto a los estímulos que pueden producir el mayor consumo interior, una de las formas más convenientes de reactivar la economía es la de incrementar las exportaciones, dado que, a efectos de mantenimiento de ritmo en el potencial productivo, las ventas en el exterior son aún más beneficiosas que las que se realizan en el propio país. Esto lo conocen muy bien los industriales que en los períodos de contracción en los mercados nacionales, han podido situarse con éxito en los mercados extranjeros.

La importación española, una vez promulgados tanto los nuevos Aranceles de Aduanas como la tarifa fiscal para los productos importados, pisa ya terreno firme. Mas estos instrumentos rectores del comercio exterior, no sólo han despejado la incógnita para los importadores, sino también para los productores españoles, que saben ya con toda seguridad a qué atenerse respecto a la competencia exterior y por lo tanto, respecto a los costes que deben lograrse para hacerla frente con éxito.

En cuanto a la exportación, el señor Ullastres anunció el alcance de la desgravación, la cual no puede ser otra que la de eliminar, en los artículos exportados aquellos impuestos que no tienen por qué pagar los consumidores extranjeros. Tal eliminación representará un descenso en los precios de exportación y por ello, contando como se cuenta con el cambio realista de nuestra moneda, colocará a nuestros exportadores en situación sin competencia para luchar en el mercado exterior.

Lo que interesa realmente en la situación actual, es borrar del ambiente el estatismo y la inhibición que hoy impera y que, como lo confirman los datos expuestos, tiene causas puramente psicológicas que han de desvanecerse, sobre todo, al advertir que cuando se acumulan las disponibilidades "el que da primero da dos veces"; es decir, que no se superarán, sino que se reducirán a no tardar mucho, las actuales posibilidades de inversión.

A dos pasos de usted. En su calle, a su lado, en su barrio... hay gente que necesita su limosna.

16 DE JUNIO, DIA NACIONAL DE CARIDAD

Convocatoria de 337 plazas de ayudantes becarios

Plazo de solicitud: hasta el 30 de junio

Por Orden del Ministerio de Educación de 25 de mayo, publicadas en el "Boletín Oficial del Estado" de 30 del mismo mes, se convocan, a concurso público de méritos, entre graduados universitarios (y especialmente, en algunos casos, entre alumnos de último año de las Licenciaturas de Ciencias y Letras), un total de 377 becas para ayudantes de centros docentes del Estado, distribuídas del siguiente modo:

I.—**Ayudantes becarios de Facultades Universitarias. Centros de Enseñanza Técnica y Escuelas de Comercio y Magisterio:**

160, de prórroga, de mil pesetas mensuales.

60, de nueva creación, de mil quinientas pesetas mensuales.

Las peticiones han de presentarse con arreglo a las indicaciones publicadas en el mencionado "Boletín Oficial", antes del 30 de junio y en las respectivas Comisarías de Protección Escolar del Distrito Universitario correspondiente.

II.—**Ayudantes Becarios de Institutos Nacionales de Enseñanza Media:**

51, de prórroga, de 12.000 pesetas anuales.

66, de nueva adjudicación, de 18.000 pesetas anuales.

40, de nueva adjudicación, de 27.000 pesetas anuales (para los graduados que aspiren a plazas de Institutos situados en localidades distintas del domicilio normal del solicitante).

Las solicitudes de estas plazas han de presentarse en los Institutos en los que se desee prestar servicio, hasta el 30 de junio del año en curso.

SGCB2021

HABLA EL DELEGADO PROVINCIAL DE SINDICATOS

EL CONSEJO SINDICAL PROVINCIAL SE REUNIRA DEL 22 AL 25

Serán tratados todos los problemas que afectan a Valladolid

Veinte ponencias estudian la población, la agricultura, la industria, el comercio, la vivienda y el transporte

AMPLIO PANORAMA ECONOMICO-SOCIAL DE LA PROVINCIA

En diferentes fechas, durante los meses primeros del presente año, se han celebrado reuniones comarcales, en las que se han congregado las Hermandades en sesiones de estudio de un cuestionario propuesto por el Consejo Económico Sindical Provincial, previo a la reunión del Consejo plenario que va a tener su curso en los días 22 al 25 de este mes de junio. posiblemente en el Teatro Calderón, y en cuya clausura intervendrán altas jerarquías.

Por su parte las Hermandades locales realizarán también estudios previos a las reuniones comarcales.

En éstos como en otros tantos congresillos preparatorios, los técnicos y especialistas, presididos por el Delegado Provincial de Sindicatos, sostuvieron coloquios y respondieron a cuantas preguntas y exposiciones les fue-

ron dirigidas por los asistentes, y de estos cambios de impresiones y de las propuestas que en ellas hicieron, se recogieron los puntos de coincidencia y acuerdo matizados en breves conclusiones provisionales redactadas durante las sesiones comarcales y aprobadas en ellas.

Así se ha ido preparando el acervo completo de ponencias y conclusiones que las perfilan, como material de trabajo sobre el que versarán las reuniones plenarias de la próxima asamblea.

Con este motivo hemos querido recoger en sus líneas fundamentales los puntos sobre que ha de desarrollarse la actividad de los consejeros y demás participantes en esas próximas cuatro fechas de indudable trascendencia para los intereses económicos y para el porvenir y prosperidad social de la provincia.

El delegado provincial de Sindicatos camarada Miguel Buj Crespo, sobre los trabajos previos y acerca del temario que será propuesto, nos dice:

—Primeramente se recogió toda la problemática que la provincia tiene planteada, según la realidad que aporta la región en sí y según las realidades que el medio social incardina.

—¿Qué norma se ha seguido?

—No ha podido tenerse en cuenta un método general único, dada la artificialidad del ámbito a que nos reducimos. el provincial, ya que los límites administrativos no pueden cerrar en unidad económica aislada, sino sólo abstractamente a lo que en verdad es parte del territorio de una región natural.

Por eso, en la parte dedicada a la agricultura, hemos tenido en cuenta la situación de la cuenca del Duero, que tiene en ese aspecto una serie de parámetros estructurales muy semejantes.

Podríamos, por menudo, ir pasando revista a concretos problemas, y veríamos que siendo de interés enorme para la provincia no dejan de tener una perspectiva más amplia y emplazada en juego con igual planteamiento en la región o en la zona, cual sucede, para poner un ejemplo, con el problema remolachero.

—Esos puntos básicos recogidos previamente, ¿qué capítulo comprenden?

—Son los títulos que encabezan esos estudios preliminares: el medio natural. la población, agricultura, silvicultura, industria, transportes, vivienda, hacienda y comercio.

Cada uno de esos capítulos subdivididos en el oportuno enfoque de aspectos y matices.

—¿Los puntos fundamentales que serán tratados en el pleno, han tenido una previa fase muy laboriosa?

—Se han redactado teniendo en cuenta, además de los estudios de estructura y posibilidades, teniendo en cuenta las aportaciones recogidas en amplio cambio de impresiones y estudios de las Hermandades y de las reuniones comarcales.

El temario abarca las ponencias y conclusiones provisionales.

Son veinte ponencias. Del sector campo: mejora de núcleos urbanos, desarrollo agrícola, concentración parcelaria y colonización, obras hidráulicas, ordenación de aguas. mejoras ganadera, forestal.

Del sector industria: productividad y relaciones humanas, energía y su aplicación industrial, industrias químicas, metalúrgicas, privados del campo, de la construcción y textiles.

El sector servicios comprende: mercados y comercio, hostelería y turismo, transportes y comunicaciones, demografía y emigración, formación profesional y vivienda.

A los apartados en que se reparten cada una de las ponencias, se acompañan las conclusiones y comunicaciones redactadas que en las reuniones antes aludidas se aprobaron.

—Un programa que hay que calificar completo y amplio; sin duda ha de dejar honda huella en el porvenir económico-social de la provincia.

—Tales son nuestros deseos. Lo que puedo afirmar es que nuestras ilusiones y las de todos cuantos colaboraron en estos trabajos, sin escatimar esfuerzo, se han encaminado a que así sea para el bien de la provincia. de Castilla y en definitiva de España.

Presidencia de Honor del Consejo

LAS AUTORIDADES QUE ASISTAN A LA SESION

Mesa de Trabajo del II Pleno

Presidente de honor: Don Antonio Ruiz-Ocaña y Remiro, jefe provincial del Movimiento y Gobernador Civil.

Presidente: Don Miguel Buj Crespo, delegado provincial de Sindicatos y presidente del Consejo.

Vicepresidente: Don Benito Sanz de la Rica y Marco, secretario provincial de Sindicatos.

Secretario general: Don Juan Manuel Infante Villapecellín, vicepresidente provincial de Ordenación Económica.

Secretario de actas: Don Francisco del Palacio Sancho, secretario de despacho de la Vicesecretaría Provincial de Ordenación Económica.

Componentes y colaboradores del Consejo

COMPONENTES

Presidente, Miguel Buj Crespo; vicepresidente, Benito Sanz de la Rica y Marco; secretario, Juan Manuel Infante Villapecellín.

COLABORADORES

Alonso Burgos, Eriberto; Alonso-Lasheras Pérez-Hickman, Eusebio; Alonso Mira, José María; Alonso Ruiz, Rufino; Alvarez Represa, Luis; Allué Horna, Angel; Arias San Vicente, Héctor; Arroyo Blanco, Luis; Artigas Cía, Ramón; Bagués Moreno, Angel; Barrero Sobrino, Adrián; Bermejo Zuazua, Antonio; Bielza Laguna, Vicente; Burgos Cruzado, Lucio.

Carmona Marbán, Miguel; Castro Castro, Aureliano; Fernández Díez, Antonio; Fernández de la Mela, Antero; Fernández de la Reguera, Augusto; Fernández Zúmel, Juan José; Fuente Bustamante, Pedro de la; García-Abril González, Miguel; García García, Juan José; García Mellado, Juan Bautista; Gil de Antuñano, José Manuel; Hermosa Martín, Pompeyo; Hoyo Enciso, Antonio del; Juan y Lago, José de; Learra Ayo, Cándido; López Alonso, Santiago; López Doncel, Eudosio; López González, Santiago.

Martín Calero, Emilio; Martín Galindo, Antonio; Martín Hernández, Enrique; Martínez Fernández, Antonio; Martínez Montero, Julián; Mateos Ruiz, Jesús; Matía de Obre, Edmundo; Millaruelo Cleméntez, José; Miranda González, Eduardo; Molleda Garcés, Antonio; Moreda Ortega, Luis; Moro Toral, César; Morón Albar, Gabriel; Mosquera Pérez, José; Muñoz Durán, Federico; Muñoz Pérez, José María; Muñoz Repiso, José; No Martín, José de; Ojeda de la Riva, Luis, Ortiz Cañabate, Lorenzo; Otero Garrido, Victoriano; Pardo Mazariegos, Eugenio; Pascual Jáuregui, Fernando; Pérez Velasco, Constancio; Presencio Matachana, Carlos Represa González, Angel; Riñón Martínez, Numeriano; Riva del Brío, Jesús de la; Salamanca Azcona, Ulpiano; San José Soto, Ricardo; Sánchez García del Olmo, Luis; Sanchidrián Velasco, Anastasio; Santiago Juárez, Antolín; Santos Herrera, Enrique; Scrimieri Margotti, Francisco; Téllez Ballesteros, Manuel; Valentín Lajo, Teodomiro; Vallejo Duque, Asterio; Varela Fernández, Juan Bautista; Xiberta Massaguer, Luis.

EQUIPO DE TRABAJO Y REDACCION

Rubio Jiménez, Mariano; Carreras Yáñez, José Luis; Chicote Serna, Luis; Fernández Borja, Agustín; García Lamiquiz, Francisco; Jiménez de la Cuadra, Carlos; Gómez Aguilera, Jerónimo; Gutiérrez González, Julián; Larraz del Río, Francisco; Ornia Alvarez, Florencio; Ortega Gerke, Benito.

Toma posesión el nuevo jefe del Arma de Artillería

Ha tomado posesión de su cargo como jefe de Artillería del Cuerpo de Ejército VII y de los Servicios de Artillería de la VII Región Militar el general don Carlos Peralle de Vicente, quien se nos ofrece desde el mismo tanto en el orden particular como en el oficial.

Agradecemos esta deferencia y a la vez que felicitamos al señor Peralle de Vicente, le deseamos muchos éxitos en el desempeño de su alta misión.

Hablemos del TIEMPO

Máxima ayer: 17,3

Máxima de ayer: 17,3.
Mínima de hoy: 8,0.
Temperatura a las 13 horas: 18,0.
Lluvia: 0,0.
Velocidad máxima del viento: 36 kilómetros por hora.

En el siglo XX, de cada tres hombres dos tienen hambre. No es posible que esto siga así. — Comparte el hambre de la humanidad el 10 de junio.

DIA NACIONAL DE AYUNO VOLUNTARIO

Energía-Riegos: dos eslabones en una misma cadena de progreso

En veinte años se ha acortado la distancia que nos separaba de los países mejor dotados

Por RICARDO CID LENO

Con intervalo de veinticuatro horas se han celebrado en Madrid dos actos de singular relieve e importancia: Uno ha consistido en la clausura del Congreso Internacional de Riegos y Drenajes; el otro, en la inauguración de la Conferencia Mundial de la Energía. No ha sido ciertamente el azar, sino el esfuerzo de organización, el que ha hecho que este año se celebren en Madrid estas dos reuniones que coinciden en sus tareas, no sólo con los dos problemas de mayor volumen e importancia que España tiene planteados, sino también con las preocupaciones que los rectores de nuestra economía sienten por resolverlos.

Energía y Riegos constituyen, en efecto, los dos soportes esenciales de nuestro desarrollo. Por ir enlazados, hasta se da el caso de que la mayor fuente energética con que contamos, esto es, la fuerza hidráulica, se enlace directamente con el problema de riegos y el mismo embalse que genera potencia y crea reservas hidroeléctricas, sirva para que, aguas abajo, se acrecienten las zonas irrigadas.

Mas no es sólo este hecho, con ser importante, el que une en nuestro país los problemas energéticos con los de riegos. Existe, a nuestro entender, otro más profundo, el cual consiste en que el aumento del potencial de energía puede influir poderosamente en todos los sectores de la actividad productiva española con sólo su existencia, menos en el hacer campesino, donde, aún más que la fuerza motriz, es necesaria el agua.

Para los españoles, el aumento de las posibilidades energéticas representa el perfeccionamiento industrial, la elevación de la materia, el desarrollo eficaz de los transportes, la mejor facilidad para desarrollar los planes de construcción, el confort del hogar y también, sin duda alguna, el desarrollo de la mecanización agrícola.

Mas es precisamente en este último aspecto donde la energía no es por sí sola suficiente, pues el campo —nuestro campo— necesita agua y poseyéndola, es cuando puede utilizar la energía con el máximo aprovechamiento y eficacia.

Los problemas técnicos que se trataron en la Conferencia Mundial de la Energía tienen valor universal, pero todavía lo tienen en mayor grado para los países que, como el nuestro, a pesar de haber más que triplicado los consumos en los últimos veinte años, todavía nos encontramos en un bajo nivel, no ya sólo respecto a las necesidades, sino también a las posibilidades, que es, en definitiva, lo que puede permitir la elevación.

Los cálculos hechos por expertos nacionales y extranjeros señalaban, reduciendo todos los consumos energéticos a toneladas-hulla según equivalencias generales admitidas, que, en el período 1950-54, el consumo español por habitante y año fue de 0,74 toneladas, superior casi tres veces a los de Grecia, Turquía y Portugal, pero más bajo que el de Italia (0,82), Austria (1,76), Francia (2,25), y considerablemente inferior a los consumos de los países fuertemente industrializados, como Alemania, Gran Bretaña, Canadá, Estados Unidos, etc. En este último, que figura a la cabeza del mundo, los consumos de energía "per capita" ascendieron a 7,77 toneladas-hulla.

No hay que decir que los consumos de energía guardan una íntima relación con la renta, hasta el punto de que una tabla de catorce países muestra exacta correlación entre consumos energéticos y renta "per capita". con una sola interpolación: La de Francia, que con menos consumo de energía, muestra una mayor renta que Alemania.

La conclusión, que creemos haber apoyado en cifras, es que el incremento de la renta, expresión monetaria de la actividad productiva, debe buscar, por inexorable necesidad, el aumento del potencial energético, según la línea hace ya años iniciada y que como sabemos se ha orientado en la mayor medida que los recursos lo han permitido, hacia los aprovechamientos hidroeléctricos, la implantación de centrales eléctricas térmicas y la intensificación de las explotaciones de las minas de carbón, sin haber olvidado la ampliación del refino de petróleo, ni las investigaciones que puedan llevarnos a la explotación de la energía atómica y a la posesión de recursos petrolíferos.

La actividad productiva española ha podido desarrollarse a lo largo de los últimos veinte años a un ritmo que ha dado lugar a que se acorte mucho la distancia que nos separaba de los restantes países. La continuidad en esta vía es, podemos decir, que inevitable, dado que el desarrollo iniciado hay que llevarle a sus últimas consecuencias.

Para no hablar sino de las fuentes que poseemos, es decir, del carbón y de la fuerza hidráulica, nuestros recursos permiten mantener la línea de crecimiento mantenida desde hace dos décadas, pero acentuada, sobre todo, a partir de 1950. Tanto la electricidad obtenida por medios clásicos como el carbón de nuestras cuencas, son susceptibles de una más elevada utilización. Entre los mayores empleos no cabe olvidar al campo y dentro de él a los regadíos que si se benefician de las obras hidráulicas dedicadas a fuerza, también pueden crecer por una abundancia de recursos energéticos que permita el aumento de riegos con agua elevada.

SOBRE LA UNIDAD SINDICAL

En inequívoca y fiel traducción, este es el título —"Unità sindacale"— del interesante artículo que el Padre Angelo Brucculer, S. I., publica en el penúltimo número de "La Civitta Cattolica", revista de los Jesuitas romanos que goza del máximo prestigio; en sus ciento once años de historia ha conquistado profunda significación en el pensamiento religioso y filosófico, especialmente en el área de las cuestiones sociales y políticas.

Por LUIS GOMEZ DE ARANDA

El interés del artículo no procede de la novedad de sus ideas, soluciones o puntos de vista, ni podría ser así en una materia polémica como ésta, tan cuidadosamente examinada desde hace años. Su valor estriba en ser el más reciente y lúcido resumen del pensamiento católico sobre el tema. Y para nosotros tiene especial relieve, por cuanto existen gentes empeñadas en aplicar a España esquemas y movimientos válidos, quizá, para distintos países y situaciones, empeñados en empujarnos o en replegarse hacia la lobreguez de las catacumbas, siendo así que Dios entregó al hombre la soleada superficie de la tierra para que la cultivara y guardase (Génesis, 2,15).

Tenemos que comenzar por no admitir que se plantee el dilema entre unidad sindical y libertad. Los adversarios de la unidad no deben arroparse con el sugestivo manto de la libertad, porque ésto es fraudulento. Dentro de la unidad sindical cabe la libertad, la espontaneidad y la iniciativa popular del sindicalismo; y la llamada libertad sindical no es sino un pluralismo que tiende a la atomización y la ineficacia del sindicalismo y a la esclavitud del mundo del trabajo.

Pues bien; en orden a la unidad o al pluralismo, lo primero que advierte el Padre Brucculeri es que de ningún modo se trata de un problema que pueda debatirse en el terreno de la pura abstracción, "sino que es un problema que concierne ante todo a los principios práctico-experimentales, principios que disciplinan, en el terreno concreto de los hechos, el orden de las realizaciones, formándose sobre datos del ambiente, de la experiencia, de la historia, de las circunstancias; estos principios no admiten una solución única que valga para todos los tiempos y todos los lugares". Salvedad obvia y de importancia fundamental, por cuanto descalifica a quienes de modo incongruente pretenden emplear en determinadas situaciones, argumentos pensados por otras muy distintas.

Sentado este carácter contingente, el esquema del pensamiento católico sobre la materia resulta de claridad meridiana.

1.--Los católicos no tienen por qué rechazar en absoluto el unitarismo sindical. Tan cierto es ésto, que después de la última guerra se fue en Italia a la unidad sindical, con la aprobación del Papa Pío XII en un conocido discurso del 11 de marzo de 1945: "Ha tenido lugar hace poco en Italia la constitución de la unidad sindical. Nosotros no podemos sino esperar y augurar que las renunciaciones autorizadas con su cohesión, por parte incluso de los católicos, no acarreen daños a su causa, sino que traigan el fruto esperado por todos los trabajadores. Esto supone —añadía el Papa—, como condición fundamental, que el Sindicato se mantenga en los límites de su fin esencial".

2.--Los buenos deseos del Papa no se cumplieron. La malicia de los comunistas convirtió muy pronto el Sindicato unitario en instrumento de su partido, entregado al servicio de una potencia extranjera, al mismo tiempo que en el terreno social pretendía mantener despierta la lucha de clases con la manía huelguista, que obstaculizaba la recuperación económica del país.

3.--Por ello, y tras varios infructuosos llamamientos de los sindicalistas cristianos contra esa carrera demagógica que hacía imposible la siempre penosa y precaria coexistencia, se hubo de romper la unidad sindical. Vino la escisión y el pluralismo sindical como un mal inevitable. El carácter deficiente y la debilidad del sindicalismo plural se aprecia muy bien en el ejemplo de Italia. "Esta división, que quita fuerza a las formaciones sindicales —dice el Padre Brucculeri—, explica la escasa confianza que tienen en ella nuestros trabajadores. El total de los adictos a los diversos Sindicatos militantes bajo banderas diferentes y nombres diversos, no supera el treinta y cinco por ciento de las fuerzas organizables, mientras que los que entregan regularmente su cuota son unos veinte por ciento de la totalidad de los trabajadores. Este fraccionamiento del mundo sindical pone a ciertos patronos no demasiado escrupulosos en trance de no observar las leyes de tutela del trabajo ni incluso las de la moral cristiana".

4.--Tal estado de cosas ha provocado en Italia una reacción muy viva en favor de la unidad sindical. Ya se ha procurado la unidad de acción en diversos puntos y reivindicaciones concretas. Pero se quiere llegar a más: a "la reconstrucción de la unidad sindical orgánica por medio de la creación de una gran Confederación única de los trabajadores".

5.--Con ésto se vuelve a plantear el problema de la unidad sindical, y los criterios para su solución son, como es lógico, los de siempre. "La libertad no parece esencial; más bien una cierta unidad sindical facilita mucho las relaciones con los patronos". Si se reivindica enérgicamente la libertad sindical y el sindicalismo cristiano en países en los que la reunión conjunta de obreros católicos y socialistas o comunistas representara un grave peligro para la fe, en cambio no hay inconveniente —antes todo lo contrario— en que el Sindicato sea único cuando no se den esas circunstancias. Y ello con una doble concepción: a) Que el Sindicato profesional no esté animado de principios contrarios a la doctrina de la Iglesia y posea el espíritu de colaboración de clase; b) Que se conserve a los obreros la libertad de agruparse fuera del Sindicato por razones de formación moral y religiosa.

6.--Lo que ocurre hoy en Italia —según el Padre Brucculeri— es que la añorada unidad sindical sería una lamentable ilusión desearla bajo el signo de Marx o de Lenin. Bajo la mentira marxista no puede surgir la unidad digna del hombre, sino, todo lo más, la unidad coaccionada de los esclavos. El llamamiento de la CGIL, dominada por los comunistas, en favor de una Confederación única, está hecho bajo el signo de la lucha de clases. Y no es posible, desde luego, lograr la unidad orgánica del sindicalismo si no se expulsan los restos del envenenamiento del marxismo-leninismo.

La doctrina no puede ser más clara. Que nadie intente presentar el pluralismo sindical como algo deseable en todo caso. Sólo deja de interesar la unidad cuando los Sindicatos únicos son contrarios a la doctrina de la Iglesia y pueden dañar la fe de los afiliados católicos. Fuera de ello, de ningún modo es aconsejable romper la unidad del trabajo, pues, como ya hace mucho tiempo decía Samuel Gompers, padre del sindicalismo americano, "si se perdiese la unidad en vez de concentrar todo nuestro juicio, toda nuestra lealtad, en una causa gloriosa y grande, nos desintegraríamos, y cada organización, a manera de un pequeño grano de arena, se vería golpeada por el viento y la tormenta, llevada de acá para allá por nuestros peores enemigos".

Arroja a sus dos hijos por un balcón y pone fin a su vida de la misma forma

Un súbdito marroquí, residente en Francia, que llegó media hora antes del suceso, acompañado de los dos niños, a Madrid

Madrid.—Sobre las diez y media de la noche de ayer se produjo en la calle de la Ballesta un luctuoso suceso del que resultaron tres personas muertas y una herida de cierta consideración.

A la indicada hora, el súbdito marroquí Mohamed Ben Driss Ben Mohamed, de cuarenta años, casado y natural de Marruecos, abrió un balcón de la cuarta planta de la finca número 4 de la citada calle de la Ballesta y arrojó por él a la calzada a su hija de cinco años Yaumine Alexca Ben Driss, natural de Toulouse. Inmediatamente después, y en medio de la confusión y el asombro de las numerosísimas personas que a esa hora circulaban por la calle, hizo lo mismo con su hijo, el niño de tres años y medio Nino Rachild Ben Mohamed Driss, y posteriormente se arrojó él por el mismo balcón alcanzando al caer a la calle a don Antonio Alejo Jiménez, de cuarenta y nueve años, que vive en la Colonia de Nuestra Señora del Remedio, calle Gualamojo, 3.

El público que presenció asombrado el lamentable hecho y algunos agentes de la autoridad que se encontraban en las inmediaciones del lugar en que se produjo, trasladaron con la mayor rapidez posible a los niños a las Casas de Socorro de los distritos del Centro y Mediodía, centros asistenciales a los que, desgraciadamente, llegaron las dos criaturas sin vida. Mohamed Ben Driss Ben Mohamed y don Antonio Alejo Jiménez fueron conducidos asimismo al Equipo Quirúrgico, donde el primero de ellos dejó de existir a los pocos momentos de su ingreso, en tanto era asistido de lesiones de pronóstico reservado el segundo, que quedó posteriormente hospitalizado en el establecimiento benéfico.

Mohamed Ben Driss Ben Mohamed, acompañado de sus dos hijos, había llegado a Madrid a las diez de la noche, procedente de Barcelona, y desde la Estación del Mediodía se trasladó directamente a la Pensión Noreste, sita en la calle de la Ballesta, número 4. Allí sólo tuvo tiempo de realizar las formalidades habituales para alquilar una habitación y después, sin lapso alguno de tiempo, provocó los hechos de los que fue víctima, a la vez que causante de la muerte de sus dos hijos. Al parecer, Mohamed Ben Driss Ben Mohamed había cruzado la frontera franco-española el pasado día 5 y ayer emprendió viaje por vía férrea a Madrid, para llegar a la capital de España a las diez de la noche.

La forma en que se han producido los hechos hace temer que la víctima viniese a nuestro país huyendo de alguien y que por temor o en un arrebato de locura, decidiese poner fin a su vida y a la de sus dos pequeños.

SGCB2021

ESPECTACULOS

FEDE

EL DIA 9, "LA VERBENA DE LA PALOMA"

Historia de la Zarzuela (1)

El día 9, los "Amigos de la Zarzuela" pondrán en escena "La Verbena de la Paloma". Nos parece oportuno hacer un poco de historia de este género.

Las primeras manifestaciones teatrales, las que tenían lugar en los pórticos de las iglesias catedralicias, monasterios, etcétera, fueron cantadas tanto como recitadas.

La zarzuela, propiamente dicha, nace en las naumaquias que se organizaran en el estanque del Buen Retiro, durante el reinado de Felipe IV, y las primeras manifestaciones líricas son del año 1629, en que Juan de Tharsis, conde de Villamediana, escribe "La gloria de Niqueá", y don Pedro Calderón de la Barca, ya ordenado sacerdote, "El jardín de Falerina", "espectáculo para tramoya" (lo calificaba su propio autor), que hace poco se representó en forma de auto sacramental. Posteriormente, la corte del último Austria trasladó a la casa de campo del Pardo dichas representaciones, arrancando las zarzas que rodeaban el palacete e iban a dar nombre al género lírico naciente. Villamediana, víctima de los celos reales, no pudo volver a escribir; pero sí don Pedro Calderón, convertido en autor de corte y también Lope de Vega, el más humano de los autores de todos los tiempos.

En el siglo XVIII predominó Farinelli, protegido de Fernando VI, que reprodujo las naumaquias del Retiro en las orillas del Tajo, en Aranjuez.

Sigue un tiempo de influencia italiana. Viene a España Rossini y le ganan las auras matritenses.

La zarzuela moderna renace de sus propias cenizas el año 1840, en el teatro del Instituto, sito en la calle que ahora ostenta el nombre del autor ecijano del siglo XVII, cuyo corral de comedias tuvo allí su escenario: Vélez de Guevara. La obra con que la zarzuela vuelve por sus fueros se llama "Colegialas y estudiantes", de Rafael Hernando. En el teatro del Instituto estrena su primera obra lírica el maestro Barbieri, que no gustó.

Años más tarde, en 1864, actuaba allí cerca, en la calle de la Magdalena, la compañía de los Bufos de Arderius, catalán, quien dio a conocer "El joven Telémaco", libro de Eusebio Blasco, zarzuela que puede considerarse "mater" del género chico, que tanta gloria iba a dar al teatro lírico. Un incendio convierte en pavesas al viejo Variedades, muy próximo a la Plaza de Antón Martín, la cual conserva los recuerdos bien diversos: uno, San Juan de Dios, y otro, las barricadas de 1854.

El "género chico" empieza a dibujarse con trazos vigorosos, a los que no es ajeno el teatro Felipe, cuyo lugar ocupan hoy los buzones del Palacio de Comunicaciones, en la Plaza de la Cibeles, esquina al Paseo del Prado, con el estreno de "La Gran Vía", de Felipe Pérez y González y música de Chueca. Es el año 1886.

En 1894 se estrena en Apolo "La Verbena de la Paloma", y el 97 "La revoltosa". Las dos obras inmortales.

Pero antes, en 1855, Gaztambide, con "El Juramento", Arrieta, Ondrid, Marqués y Barbieri se reúnen para dar vida a lo que llamamos el género grande en el antiguo Circo de Price.

En 1871 se inaugura el teatro de la Zarzuela, en la calle de Jovellanos y se estrena "Marina", del maestro Arrieta, libro de Camprodón, arreglado más tarde por Ramos Carrión.

Mas lo que da gloria y pujanza al teatro lírico es el género chico con el que adquieren fama: Chapí, Chueca, Fernández Caballero, Bretón; más tarde, Ramón Nieto —padre de las tiples Ofelia y Angeles—, Jerónimo Jiménez, López Torregrosa y Soriano, luego, Rafael Calleja, Serrano, Quinito Valverde, Vives y Luna. En nuestros días, Morena Torroba, Díaz Giles, Alonso, Guerrero, Guridi, Sorozábal, Magenti, vuelven a la zarzuela en tres actos.

La última hornada la componen Jesús Romo, Montorio, Antonio Cabrera, Jaime Mestres, Manuel Parada, los Algueró y Moraleda. Murió cuando empezaba a hacer su obra Juan Alvarez García, que era un músico extraordinario, y acabó sus azarosos días, enfermo y en la miseria. (¡Que ésto se pueda decir en 1960!)

No quiero terminar este primer artículo, sin llamar la atención sobre un músico casi inédito, que estudió en París con Paul Dukas, al lado de Jesús Arámbarri.

Arturo Duo Vital, en la actualidad profesor del Conservatorio de Madrid, es un hombre tímido y retraído, con una vida interior de gran intensidad. Ha ganado últimamente, en el concurso internacional para el premio "Oscar Esplá", la única mención honorífica (al lado de un compositor alemán) que ha sido otorgado a un músico español. Estrenó una sola obra, "La fama de Luis Candelas", en colaboración con el malogrado Alvarez García, en el teatro Fuencarral, de Madrid, cantándola Antonio Medio. El éxito fue grande; pero... Siempre el pero en los asuntos de teatro.

Duo Vital es santanderino y tiene terminadas, listas para estrenar (sueño que no logra realizar), tres obras: "La Caramba", que le fue expoliada, arrebatada. "El oro del pirata", poema cuya representación constituiría su revelación, y "Barbarroja", otro poema que califica de bárbaro.

Mientras en nuestros escenarios impera lo exótico, aburriendo a los espectadores, los autores españoles no pueden estrenar sus obras. No porque duerman, según ha dicho el señor Lusarreta.

EDUARDO M. DEL PORTILLO

INTERESANTE ACTO DE CONCIERTO, EN EL CARRION

Después de «La Verbena de la Paloma» por «Amigos de la Zarzuela»

Es ya conocida por nuestros lectores y aficionados a la zarzuela la próxima representación en el Teatro Carrión de la zarzuela "La Verbena de la Paloma", por los componentes de este conjunto lírico, el próximo día 9, en funciones de tarde y noche.

Hemos venido hablando de un acto de concierto que complementará esta velada y prometimos dar detalles del mismo en ampliación a nuestras notas.

En él intervendrán los señores Cano, con la romanza de barítono de "La linda tapada"; Valverde, romanza de Pablo de "Maruxa"; Manrique, "Una furtiva lacrima", de la ópera "L'elisir dámore"; Royo-Villanova, que gentilmente se suma al acto, cantará la cavatina del "Barbero de Sevilla", y las señoritas Valverde, "Madame Butterfly"; Irene Gil, aria de "Marina", y como final del acto intervendrá la soprano Conchita Cabezón con el aria de Violeta de la ópera "La Traviata".

Las invitaciones para los socios se pueden canjear por el recibo del mes de junio en el domicilio social (Auditorium Campo Grande) hasta el día 8, inclusive; asimismo, se despachan localidades al público en este domicilio y en el Postal Bar; también hasta el día 8 y el día 9 en las taquillas del Teatro.

GRAN CINEMA COCA
PALACIO DEL CINE
¡COLOSAL EXITO!
del maravilloso programa doble en color
CARTA AL CIELO
Yvonne Fourneaux, Virgilio Teixeira y Angel Picazo
ATILA, REY DE LOS HUNOS
Jeff Chandler - Jack Palance
(PROGRAMA AUTORIZADO PARA MENORES)

CERVANTES
HOY, DESDE LAS CINCO
¡Formidable programa doble!
El infierno de los héroes
CinemaScope - Technicolor
Y la emocionante película
¡Huk!, grito de muerte
TECHNICOLOR
por GEORGE MONTGOMERY
(TOLERADAS)

LOS PROBLEMAS DEL TEATRO

Complejo de inferioridad

Está de moda tener complejos. Lo está desde hace tiempo. Creíamos que iba a pasar, pero parece que la cosa continúa. Nadie que se estime en algo, deja de tener un complejito, por lo menos para andar por casa. Hay quien gusta de ponérselo en las tarjetas para presumir. Respecto al teatro, hasta ahora no poseíamos más noticias que la del complejo de Edipo, que Pemán sirvió en versos de los suyos, sobre la pauta del autor clásico. Pero ahora resulta que hay otros complejos. Por ejemplo, el de inferioridad. Lo ha dicho Alfonso Paso, muy seriamente, aunque él, por lo general, sea un escritor festivo. En el fondo, Paso echó la culpa de todos los males que padece el teatro español de nuestro tiempo, y en los cuales estamos todos conformes, a ese complejo. Nos parece un poco exagerado. Muchas de las enfermedades de nuestra escena, existieron ya en otras épocas, cuando todavía ningún médico avispado había descubierto esa elegante historia de los complejos, apta sobre todo para los que no tienen nada que hacer. Nuestros autores, según Paso, han llegado a pensar que no se puede hacer más de lo que hacen. Porque no son capaces de otras cosas, o porque se ponen obstáculos a su labor. O porque, cuando no los hay, se los inventan. Es muy bonito eso de dejar caer que tal o cual obra no se representa, no porque la rechacen las compañías o porque no ha salido medianamente potable, sino a causa de que determinados organismos o personas se oponen a ello. La propaganda movida bajo cuerda es excelente. Autor hubo que llegó a vivir bajo la consideración de tal, a base de estos bulos lanzados oportunamente. Hasta que al llegarle la ocasión de un inesquivable estreno en serio, vimos que allí sólo había un burdo truco, y toda la operación cayó por su base.

Hemos de partir de que el caso relatado no se da con profusión. Y de que el teatro español no está a tan bajo nivel, como de las manifestaciones de Paso pudiera deducirse. Hay autores inteligentes, no muchos, pero los hay. Y existe también una minoría entendida, en el público. Naturalmente, no todas las obras se van a escribir para ella. Esos autores dan de sí lo que tienen. Exponen los temas y los asuntos, la mayor parte de las veces, con libertad de expresión. Lo que les suele ocurrir es que no aciertan con ella. Hablamos con frecuencia de lo atrevida que es tal o cual comedia extranjera, pero no nos detenemos a pensar lo bien tratada que está la materia escénica, la corrección exquisita en la forma. Temas que cualquier escritor de por estas latitudes, trataría torpemente, encuentran en manos de quien sabe manejarlos una resonancia propia de feliz inspiración. Entre nosotros los que más se acercan a esas maneras formales y civilizadas son Neville, López Rubio y Mihura. Por eso, si los autores españoles no son más profundos en sus obras, no hay que achacarlo a ningún complejo.

Tampoco hay que pensar en ello a la hora de ver si la cantidad perjudica a la calidad. Desde luego, si un autor estrena mucho, no todas sus obras van a ser magníficas (hablamos de los autores reconocidos como de categoría y consagrados por el éxito), más, indudablemente, tendrán un sello personal que las acredite. En cambio, el que nada tenga que decir, lo mismo dará que escriba mucho o poco, que estrene diez obras al año, que una cada cuatro. Si fuera cuestión de tiempo, cualquiera podría dedicarse al menester de escribir para el teatro. Paso, al hablar de ésto, tuvo razón. Dijo que él intenta poner siempre calidad en sus comedias, a pesar de que en cantidad, es el autor que llena con ellas los escenarios cada temporada. Quien tiene la cabeza hueca, nada podrá poner ni en una obra cada siglo. Por otro lado, no creemos tampoco que Paso sea de los que tienen complejos. A él no le asusta el coco. Dice lo que tiene que decir, lo dice como quiere, coloca la acción en el lugar que le parece y todo arreglado. Por ello, si para él no existe el complejo de inferioridad, no vemos que tampoco pueda entorpecer la tarea de otros autores. Para el autor auténtico no hay trabas. Y el que ve fantasmas es porque se siente incapacitado para ofrecer al público la obra importante. Que le hablen de estos complejos al autor de "Maribel y la extraña familia". El teatro español necesita escritores de verdad. Lo demás son complejos de complejos. O lo que es lo mismo, ganas de tener complejos, como quien desea poseer otras cosas, sólo porque hacen bonito, porque van bien para hablar de ellas

JESUS VASALLO

La Orquesta de Cámara de París

En la Agrupación Universitaria

Estamos en junio y es tiempo de clausuras. Así ayer se nos anunciaba este final de curso con un conjunto orquestal muy valioso: el de Cámara de París, bajo la dirección de Pierre Duvanchelle, y un programa puritano en extremo. La curiosidad mayor la constituían los dos trompetas, que intervinieron frecuentemente a través del concierto. Roger Seaumarie y Pierre Soutflet son los artistas que más llamaron la atención con sus intervenciones. Los dos se vieron obligados a repetir ante la insistencia de los aplausos del público.

En la primera parte figuraba un "Concierto" de Vivaldi para dos trompetas y orquesta. Aquí lució la habilidad de ambos en una serie de diálogos, terceras y contrapuntos, todo ello muy llamativo por el contraste de timbre sobre la pureza y sobriedad de la cuerda y el cémbalo. Por separado volvimos a escucharles en una "Sinfonía" breve de Mouret y al final en un "Concierto" de Torelli. Curiosísimas las tres obras por el empaque y vigor rítmico, llamaron poderosamente la atención del público. También es verdad que ambos artistas son maestros en la emisión del sonido y buen decir. A pesar de todo —esas traiciones tiene a veces la trompeta— no dejaron de oírse ciertos rebordes, tanto más llamativos cuanto el timbre es más sonoro al metal.

El concierto fue pródigo en solistas. Así vimos también a Michel Tournus, quien, por lo visto, se estrenó en nosotros con uno de Vivaldi. Y la verdad es que dejó una impresión magnífica de sonido e interpretación poco comunes entre lo mucho que hemos oído por ahí. En fin, también, ello era de esperar, los violines primeros Mc Magdeleine Tschachtli y Jacques Ghesten lucieron bravamente en sendos "Conciertos" de Vivaldi y —sobre todo— de Bach, donde a la belleza insuperable del maestro supieron ellos juntar la fidelidad interpretativa, unida al limpio sonido y perfecta afinación.

Pierre Duvanchelle, digno director de una orquesta fina, elegante y de una musicalidad de subido valor, puede estar orgulloso de su obra. El remate que la Agrupación dió ayer a su curso sinfónico merece bien de la afición vallisoletana.

H. GARCIA SANCHEZ

Muchos hombres lo pasan mal. Sea usted generoso con ellos. 16 DE JUNIO, DIA NACIONAL DE CARIDAD

Reunión directiva en la Asociación de Escritores Cinematográficos

Ayer celebró sesión la Junta Directiva de esta nueva entidad vallisoletana. Se adoptaron distintos acuerdos, entre ellos el nombramiento de socio de honor, preparación de próxima Junta general y premios a distribuir entre los mejores trabajos publicados dentro y fuera de España, de acuerdo con las bases ya hechas públicas. En la tarde de hoy, miércoles, se reunirá el Comité de selección de la Asociación de Escritores Cinematográficos.

PARA HOY

Avenida. — Desde las 5. "Se ha perdido un Sputnik" (2) y "Cadete con faldas" (2).

Calderón.—A las 5, 7,45 y 10,45. "Los últimos días de Pompeya" (2) y el reportaje "Final de la V Copa de Europa".

Capitol. — Desde las 5. "La fiel Infantería" (2) y "Aventura para dos" (3).

Carrión. — A las 8, concierto de la Orquesta Sinfónica Municipal.

Cervantes.—Desde las 5. "El infierno de los héroes" (2) y "Huk, grito de muerte" (2).

Coca.—A las 5, 7,45 y 10,45. No-Do y "Carta al cielo" (2).

Delicias.—Desde las 5. "La bella campesina" (3) y "La patrulla del coronel Jackson" (3).

Goya.—Desde las 5. "Lisboa" (3) y "Era el comandante Callicut" (2).

Lafuente.—Desde las 5. "El caso de una adolescente" (3R) y "Agente especial" (3).

Pradera. — Desde las 5. "Padres e hijos" (3) y "Luna de miel agitada" (3).

Roxy.—Desde las 5. "¡Que bella eres, Roma" (3) y "Hombre en la sombra" (3).

Zorrilla. — Desde las 3. "Oriente expres" (3) y "La sospecha" (3).

Ritmos Alaska.—A las 3,30, café; a las 7,30, cocktail; a las 11,30, fin de fiesta.

PROGRAMAS DE RADIO

"La Voz de Valladolid"

PARA MAÑANA

MAÑANA.—11: Sintonía y apertura: ¡Buenos días! 11,05: ¡Muchas felicidades! 11,10: "Alborada". 11,15: Concierto ligero. 11,55: Recortes de prensa. 12: El Angelus. 12,05: Fragmentos de zarzuelas. 12,30: "No hay luz en la casa de enfrente", según la obra de Fernando Martínez Beltrán, en adaptación libre para la radio (cap. 4). 13: Album de melodías populares. 13,30: Una melodía y dos intérpretes. 13,40: La noticia comentada. 13,45: El disco del día. 13,55: Primer noticiario. 14: Conjuntos famosos. 14,20: Los deportes.

TARDE.—14,30: Diario hablado para España de Radio Nacional. 14,45: Melodías de Hispanoamérica. 15: Club de oyentes. 16: "La maldición paterna", según la obra de Fernán Caballero, en adaptación libre para la radio. 16,15: Música de España. 17: "El bazar de la ilusión", audición infantil. 18: El concierto de la tarde: "Variaciones de baile", de Gould, y "Suite del Ballet Sebastián", de Menotti. (Orquesta Sinfónica de San Francisco).

Radio Valladolid

PARA MAÑANA

MAÑANA. — A las 12,30: Sintonía, apertura y lectura de programas. 12,35: Buenos días con música. Sontoral. Nota del tiempo. Refrán y Un consejo del médico. 12,55: Saludo a la provincia y Regina Cœli. 13,35: "Trenzas largas", novela original de Ruth Chewick, en adaptación radiofónica de Rafael Barón (capítulo XIX). 13,55: Cartelera de espectáculos y guía moral de los mismos. Esquema de la prensa local y Boletín de noticias. 14,05: Variedades musicales.

TARDE. — A las 14,30: En conexión con Radio Nacional de España, diario hablado de tarde. 14,45: Los deportes al día, por Santiago Gallego. 14,50: Sin hiel y sin miel, por Félix Antonio González. 15: Información de Bolsa. 15,15: Discos dedicados y de felicitación. 16: Vosotras. 16,30: "La verdad escondida", novela original de Guillermo Sautier Casaseca y Rafael Barón, en versión radiofónica de Sautier (capítulo XIX). 16,55: Noticiario Henry. 17: La sonrisa Lavascl. 17,15: Melodías favoritas. 17,30: Creaciones de José Guardiola. 17,45: "Hogar", emisión para la mujer, por doña Rita Recio. 17,55: Charla y consultorio de belleza, por el profesor Frontela. 18,05: "No vale descansar", novela original de Miguel Arazuri, en versión para la radio de Guillermo Sautier Casaseca (capítulo IX). 18,30: Emisión infantil, cara al público, con los espacios "Azulín, el pajarito sabelotodo", "El mercante de caramelos", "Goleada", "El vencedor de la semana" y "Escenario". 20: Discos dedicados y de felicitación. 20,30: Fundido de melodías.

Programa para hoy de la TV.

PROGRAMA NOCTURNO

20: Apertura con "Universidad de TVE". 20,02: "Aula I". Optica. La óptica de hoy. Don Armando Durán Calvo. 20,16: "Aula II". Arquitectura contemporánea. Excelentísimo señor marqués de Lozoya. 20,30: "Patrulleros del Oeste". Patrocinado por Ecos. 21: "La familia por dentro". Cada uno de los dos. M. I. Sr. D. Salvador Muñoz Iglesias. 21,15: "El lied romántico". Isabel Penagos y Miguel Zanetti. 21: "Misterios de la ciencia". Telefilm seriado. Patrocinado por Movierecord. 22,30: "Primer aplauso". Un programa patrocinado por Dina, dedicado a los artistas noveles. 23,45: "Telediario". Ultima edición. 23,55: Versos a medianoche y "Recuerda..." 23,58: Cierre.

Broadway ha echado el telón

Veintidós teatros, con mil doscientos actores y cinco mil tramoyistas, cierran por tiempo indefinido

La huelga supone la pérdida diaria de un millón de dólares

Nueva York. (De nuestro corresponsal.)—"Huelga" e el título de la obra o, mejor dicho, de la no obra, que desde hoy, y por tiempo indefinido, figura unánimemente sobre la cartelera de los 22 principales teatros neoyorquinos. Los actores suspendieron anoche la representación de la comedia de ambiente judío "El décimo hombre", como primer movimiento táctico de un plan intermitente en apoyo de sus reivindicaciones económicas, y los empresarios respondieron clausurando de golpe todos los espectáculos del llamado circuito escénico de Broadway. El paro afecta a unos 1.200 actores y 5.000 tramoyistas y electricistas, que constituyen la plantilla de las obras dramáticas y musicales ahora aquí de mayor éxito; pero no es teatralmente una huelga general, porque fuera de ese circuito de Broadway, o sea en los locales céntricos de la gran capacidad, siguen funcionando más de veinte espectáculos en pequeños teatros de experimentación vanguardista, cuyo aforo por local no pasa de doscientos espectadores. También sigue abierta la sala City Center, entidad municipal donde anoche se presentó triunfalmente la compañía japonesa de teatro clásico Gran Kabuki.

Aquí, en Nueva York, en el mercado teatral de Estados Unidos, no se había registrado una huelga de actores desde hace cuarenta y un años. Ahora los huelguistas exigen como salario mínimo semanal de actuación 115 dólares con 50 centavos, un aumento de 25 dólares en el salario mínimo semanal de 75 dólares para el período de ensayos, y un plan de pensiones por cesantía o invalidez para artistas con salarios inferiores a 50 dólares semanales.

El drama económico de los actores norteamericanos, como ha dicho ahora la gran actriz Helen Hayes, que también se sumó a la huelga, es que el salario mínimo resulta muy bajo y el salario máximo demasiado alto. En el teatro neoyorquino —añadió Helen Hayes— los empresarios generalmente no se hacen ricos; los actores modestos malviven y sólo ganan dinero las grandes figuras populares. Miss Hayes, predicando con el ejemplo, tiene por costumbre reducir su sueldo en un 25 por 100, a repartir entre sus compañeros de actuación con salario mínimo.

El cliché del lenguaje teatral afirmando melancólicamente que no todo es arte cuando cae el telón está siendo ahora muy aireado aquí por los huelguistas, quienes, aparte del problema de salarios pobres, se quejan también de las pésimas condiciones higiénicas de la mayoría de los camerinos: ventanas como de celdas, donde las hay de deficiente refrigeración artificial; escasez de lavabos y retretes... "Nosotros somos felices porque no tenemos en nuestros camerinos ni cucarachas ni ratas", dicen los actores del teatro Booth, donde se inició la huelga, suspendiendo la representación de "El décimo hombre".

Por lo oído, el cómico humilde cuece y come las mismas malas habas en casi todas partes, incluida la tierra del dólar. No se crea tampoco que el empresario aquí vive más satisfecho que los actores, aunque el precio de la butaca en espectáculos de éxito oscila entre cinco y ocho dólares. Elevado costo, montaje de las obras, frecuentes fracasos, tremendos impuestos y altos alquileres de locales se unen a la carga de las nóminas del personal, y así ocurre que durante esta temporada teatral neoyorquina los empresarios perdieron más de seis millones de dólares en una inversión de casi diez millones de dólares, porque de los 62 espectáculos estrenados sólo han sobrevivido 13, con perspectivas de amortizarse y aportar ganancias. Claro que en Nueva York casi ha desaparecido la típica especie romántica de empresario individual. Generalmente las empresas teatrales son Sociedades Anónimas que se forman para cada aventura o estreno suscribiendo miles de acciones entre gentes que juegan al negocio del teatro como otros llegan a la Bolsa o a las carreras de caballo. Así, cuando hay pérdidas se dividen y son más conllevadas, y cuando hay ganancias su fruto parece mayor porque abundan los beneficiados.

De momento, con las taquillas cerradas, la huelga de actores o de empresarios produce cada día pérdidas conjuntas por valor de un millón de dólares entre lo que no se cobra y lo que hay que pagar.

FRANCISCO LUCIENTES

Teatro Pradera
HOY DESDE LAS CINCO
ULTIMAS PROYECCIONES DEL PROGRAMA DOBLE
PADRES E HIJOS
por VITTORIO DE SICA y ANTONELLA LUALDI, y
LUNA DE MIEL AGITADA
por DIANA DORS y DAVID TOMLINSON
(Mayores)

ROXY
HOY: Desde las cinco
¡Que bella eres, Roma!
Color, por Claudio Villa y Lorella de Luca
Y el film de espionaje
Hombre en la sombra
por MARA LANE
(Mayores)

AVENIDA
HOY: Desde las cinco
Se ha perdido un Sputnik
MISCHA AUER, y
CADETE CON FALDAS
COLOR
por ERIKA REMBERG
(TOLERADAS)

LAFUENTE
HOY: Desde las cinco
El caso de una adolescente
color, por María Mijares
AGENTE ESPECIAL
por CORNEL WILDE
(Mayores)

GOYA
HOY: Desde las cinco
LISBOA
por RAY MILLAND y MAUREEN O'HARA, y
Era el Comandante Callicut
RANDOLPH SCOTT
(Mayores)

ALASKA
Presenta en su pista de color un formidable espectáculo arrevistado e incorpora desde hoy a su elenco internacional a la superestrella
TRUDI BORA
¡CINCO UNICOS DIAS DE ACTUACION!

CALDERON
A las 5, 7,45 y 10,45
LOS ULTIMOS DIAS DE POMPEYA
CINEMASCOPE - EASTMANCOLOR
Steve Reeves - Angel Aranda
Y el documental
Final de la V Copa de Europa
(TOLERADAS)

ZORRILLA
DESDE LAS TRES
NUEVO PROGRAMA
ORIENTE EXPRES
Silvana Pampanini - Henri Vidal
GEVACOLOR
LA SOSPECHA
Rossano Brazzi - Miriam Bru
(MAYORES)

CAPITOL
DESDE LAS CINCO
LA FIEL INFANTERIA
CINEMASCOPE - COLOR
Analía Gadé - Arturo Fernández
AVENTURA PARA DOS
Carmen Sevilla - Richard Kiley
COLOR (MAYORES)

TEATRO CARRION
¡VIERNES, IMPRESIONANTE ESTRENO!
¡El film donde la vida y la muerte entran en juego a cada instante!
LOS NOVIOS DE LA MUERTE
en TotalScope y Eastmancolor
Por SYLVA KOSCINA y RIK BATTAGLIA
¡Los más famosos campeones del motorismo intervienen en este film, de insuperable intensidad dramática!

Ayer, SARITA MONTIEL, HOY...
MARUJITA DIAZ
les entusiasmará con su simpatía arrolladora y su dulce voz en...
LA CORISTA
en EASTMANCOLOR
Con MANOLO GOMEZ BUR, GUADALUPE MUÑOZ SAMPEDRO, ANTONIO RIQUELME y el nuevo galán SPARTACO SANTONI
Un ESTRENO de éxito garantizado que presentará el próximo viernes el
CINEMA ROXY

SGCB2021

Deportes

LA VUELTA CICLISTA A ITALIA

Daems ganó la veintiuna etapa

El fantasma de los grandes puertos de los Dolomitas sigue imperando en los ases

Trento.—(Crónica especial para PYRESA, por Gaston Ferrand.)—*El fantasma de los grandes puertos de los Dolomitas ha seguido imperando en el pensamiento de los "ases", que, en la vigilia de la gran jornada, han mantenido el compás de espera de la tregua general reservando fuerzas y ánimos para la sensacional aventura, al final de la cual está la decisión del "Giro". Por eso la etapa de ayer, corta y casi siempre descendiente, ha sido también un capítulo olvidado en que han jugado únicamente los segundones.*

Nueve hombres se han presentado en la meta, con casi tres minutos y medio de ventaja sobre los más inmediatos seguidores; pero como ninguno de ellos se hallaba situado entre los treinta primeros de la clasificación general, se les ha dejado partir sin preocupación. Y así ha sido el belga Daems el vencedor de la antepenúltima etapa, demostrando lo que es un buen especialista en distancias cortas, puesto que ya había anotado en su haber otra victoria en la décima jornada, sobre cien kilómetros.

ETAPA SIN HISTORIA

La breve jornada de Belluno a Trento, sobre 110 kilómetros, no tuvo apenas historia. Se salió a las dos de la tarde, con cielo nublado y ligera llovizna. Los noventa y nueve supervivientes se tomaron las cosas con calma, rodando a tren flojísimo inicialmente. Después, a partir del kilómetro dieciocho, comenzó a animarse un poco la carrera. La primera avanzadilla de fuga la constituyeron Pellegrini, Tamagni, Bui e Ippoliti, que llegaron a contar con medio minuto de margen antes de que en el kilómetro 29 se les unieran Kazianka, Boni, Stablinski, Pelliciari, Sorgeloos, Daems, Tosato, Fallarini, Casati y Barale.

Los catorce hombres marcharon juntos hasta los 65 kilómetros de carrera, con ventaja de dos minutos, casi, sobre el imposible gran pelotón. Se hace el ritmo más intenso y el descenso un poco más peligroso, con lo que pierden contacto Stablinski, Kazianka, Barale, Bui y Tamagni, que serán pronto reabsorbidos por el pelotón. Los nueve supervivientes de la fuga abrirían ya marcha hasta el final. Por la meta volante de Levico Terme (79 kilómetros) se impone al "sprint" Daems seguido por Sorgeloos y Boni. Sería, en realidad, un avance informativo de lo que iba a acontecer después en la meta de Trento, porque habiendo mantenido neto margen los nueve hombres en fuga —pese a los intentos fallidos de Defilippis, Liviero y otros, por incorporarse a los de cabeza—, el pequeño Daems acabó imponiendo su sprint final a su compatriota Sorgeloos, quedando Boni nuevamente relegado a la tercera plaza. Tras el trío de hombres veloces se clasificaban en el orden Pellegrini, Fallarini, Casati, Pelliciari, Tosato e Ippoliti, todos con el mismo tiempo, rodando a un promedio general de 41,064 kilómetros por hora, nada extraordinario habida cuenta de la facilidad y brevedad del trayecto. Maule, Costalunga y Galeaz, ligeramente despegados del pelotón general, entraban a 3-24. Ercole Baldini, con pinchazo y caída en última instancia, perdía un total de cinco minutos.

Y AHORA, EL PASSO GAVIA

Todo sigue, pues, igual en la clasificación general. Y la decisión del "Giro" queda supeditada a lo que ocurra en la durísima y sensacional etapa "reina" de hoy, miércoles. Aprovechando que la etapa de ayer no se iniciaba hasta las dos de la tarde, fueron muchos los directores, periodistas y hasta incluso corredores, que se trasladaron hasta el Passo Gavia para estudiar sobre el terreno la dureza del temido y desconocido coll, por el que transita por primera vez el "Giro". Los directores técnicos, tras lo que vieron, a marchas forzadas, se han apresurado a alquilar jeeps y motocicletas para mejor poder trabajar. Se presagia que, incluso, será más duro el descenso hacia la meta final de Bormio, que no la propia escalada al temido puerto. Los veintitantos kilómetros de descenso hasta la meta son realmente tortuosos. Carretera muy estrecha y descarnada y enormes precipicios que encogen el ánimo del más osado.

Pero no todo queda supeditado al Passo Gavia, que, en realidad, es la dificultad final. Porque desde Trento a Bormio, a través de 229 kilómetros, se tendrán que salvar cuatro puertos. Casi de salida está el de Molina di Ladro (638 metros), de segunda categoría, y tras ligero descenso, viene el "carrusel" de montañas de primera. Escalada al Campo Carlo Magno (1.682 metros), y tras casi mil metros de pronunciado descenso, la subida al Passo Tonale (1.883). Nuevo descenso, esta vez de unos ochocientos metros, y desde allí, la magna escalada al Passo Gavia, con sus 2.621 metros. Una etapa realmente sobrecogedora, a la que solo faltaba el dificilísimo descenso hasta Bormio. ¿Podrá Anquetil defender sus tres minutos y dos segundos sobre Nencini y los 7,32 que le lleva a Charly Gaul? La etapa se presta a todo, incluso a que gane un cuarto hombre.

CLASIFICACION DE LA ETAPA

Trento. — Clasificación registrada en la 21 etapa de la Vuelta Ciclista a Italia (110 kilómetros, entre Belluno y Trento):

1.—Daems (Bélgica), 2-40-41.
2.—Sorgeloos (Bélgica).
3.—Boni (Italia).
4.—Pellegrini (Italia).
5.—Fallarini (Italia).
6.—Casati (Italia).
7.—Pelliciari (Italia).
8.—Tosato (Italia).
9.—Ippoliti (Italia). Todos en el mismo tiempo de Daems.
10.—Maule (Italia), a 3'23".
11.—Bampi (Italia), idem.
12.—Galeaz (Italia), idem.
13.—Pintarelli (Italia), idem.
14.—Minieri (Italia), a 3'35".
15.—Costalunga (Italia).
16.—Baffi (Italia).
17.—Poblet (España).
18.—Fantini (Italia).
19.—Padovan (Italia).
20.—Manzoni (Italia). Todos en el mismo tiempo de Minieri.

Mas y Bertrán, ambos de España, se han clasificado también en el mismo tiempo que Minieri: 2-44-17.

86.—Botella (España), 2-44-37.
96.—Galdeano (España), idem.

CLASIFICACION GENERAL

1.—Anquetil (Francia), 80-50-41.
2.—Nencini (Italia), a 2'2".
3.—Hoevenaers (Bélgica), a 4'19".
4.—Ronchini (Italia), a 5'49".
5.—Gaul (Luxemburgo), a 7'32".
6.—Massignam (Italia), a 7'33".
7.—Delberghe (Francia), a 8'26".
8.—Carlesi (Italia), a 8'28".
9.—Pambianco (Italia), a 8'41".
10.—Adriaenssens (Belg.), a 11'13".
11.—Van Looy (Bélgica), a 11'41".
12.—Coletto (Italia), a 13'10".
13.—Couvreur (Bélgica), a 19'13".
14.—Botella (España), a 21'50".
15.—Zamboni (Italia), a 23'4".
16.—Pizzoglio (Italia), a 25'19".
17.—Gismondi (Italia), a 27'4".
18.—Junkermann (Alem.), a 28'7".
19.—Brugnami (Italia), a 28'8".
20.—Sartore (Italia), a 28'52".
24.—Poblet (España), 81-22-25.
26.—Bertrán (España), 81-24-45.

Los restantes españoles ocupan los siguientes puestos:

62.—Mas, 82-10-39.
87.—Galdeano, 82-53-25.—Alfil.

La Real Sociedad sigue en Primera División

Ganó por 1-0 al Córdoba

Madrid.—Real Sociedad, 1 (Rivera); Córdoba, 0.

Veinticinco mil personas se congregaron en el Estadio Bernabéu para presenciar el partido de desempate de promoción a Primera División, entre la Real Sociedad y el Córdoba.

La victoria mínima de los donostiarras les permite continuar en la División de Honor.

Dirigió el partido, nada más que discretamente, el colegiado del Centro señor Caballero, a cuyas órdenes los quipos formaron así:

Córdoba: Vicente; Simonet, Costa, González; Navarro, Artime; Omar, Mena, Joaquín, Vila y Brunet.

Real Sociedad: Araquistain (Goicoechea); Gabiola, Ansola, Elizondo; Echarri, Galardi; Gordejuela, Azcárate, Araquistain II, Rivera y Paz.

El encuentro ha sido de pésima calidad de juego. Los dos equipos plantearon el partido a la defensiva, amontonando jugadores sobre las áreas enemigas para evitar todos los intentos de penetración de las vanguardias. Emplearon, además, toda clase de marrullerías, juego brusco y trucos para perder tiempo.

El primer tiempo terminó con empate a cero. Jugadas de mérito en este período fueron: un remate potente de Rivera con una gran parada de Vicente, a los nueve minutos de juego. A los catorce, Araquistain, en jugada rápida de sus compañeros, recibe la pelota en buena posición y lanza un zambombazo que pega en el larguero, desperdiciando una gran oportunidad. Un balón bombeado por González obliga a Araquistain a una rápida intervención para evitar el gol, poniendo la pelota en córner.

Jugó algo más el Córdoba, pasándose mejor la pelota, pero la defensa de los donostiarras fue más contundente y evitó el gol.

A los cinco minutos del segundo período la Real fuerza un córner por la izquierda, que sacado motiva un certero remate de cabeza de Rivera, que llega al fondo de la red cordobesa. Este sería el tanto de la victoria.

A partir de este gol, la Real cerró aún más sus líneas, dejando solamente dos hombres en vanguardia para inquietar a la defensa cordobesa en los despejes largos de la zaga realista. El Córdoba se volcó sobre la puerta enemiga. A los diecisiete minutos, en una penetración cordobesa por la derecha, el defensa donostiarra incurre en clara falta dentro del área, pero el señor Caballero, en vez de castigar con la máxima sanción, da un libre indirecto que no tiene consecuencias. Las protestas de los andaluces y del público, en general, adquiere grandes proporciones. Momentos después, en otro ataque cordobés, sale Araquistain y, arrollado por los delanteros contrarios, sale malparado, y aunque sigue en la portería, tiene que abandonarla a los 28 minutos. A los cuarenta minutos el Córdoba pierde la gran ocasión en un fallo de Elizondo; la pelota pasa por delante de la puerta donostiarra y cuando va hacia la red. Galardi acierta a despejarla en última instancia, ante la desesperación de los andaluces.

Y con gran emoción se llega al final. Destacaron por el Córdoba Omar, Brunet, Navarro, Costa y Simonet. Y por la Real, Araquistain, el portero suplente, Elizondo y Galardi.—Alfil.

Paulino Uzcudum vendrá a Valladolid

Para inaugurar el gimnasio de la Federación Oeste, que lleva su nombre

A su debido tiempo dimos noticias a nuestros lectores del comienzo de las obras en el gimnasio de la Federación Oeste de Boxeo. La construcción se lleva a buen ritmo, y es muy probable que finalice para últimos de este mes, con lo cual Valladolid contará con uno de los gimnasios mejor dotados para la práctica del boxeo exclusivamente.

En el reciente viaje del presidente de la Federación, don José Guillermo Carvajal, a Valencia trató con los directivos de la Nacional el asunto de la denominación del gimnasio. Y en la capital levantina se acordó que éste recibiese el nombre de Paulino Uzcudum, gloria y símbolo del boxeo nacional. El gran Uzcudum se desplazará a Valladolid para la inauguración, y con este motivo la Federación Oeste le rendirá un cariñoso y emotivo homenaje, cuyos detalles aún no están ultimados.

TORNEO TRIANGULAR Y BECERRADAS GRATUITAS

Nota del Real Valladolid Deportivo

El Real Valladolid Deportivo nos remite la siguiente nota:

"Si este Real Club no hubiera sido aludido en la nota dada a la publicidad por la Empresa de la Plaza de Toros, nada tendríamos que objetar, toda vez que los directivos del Real Valladolid no prestamos ninguna atención al modo que tengan de regir y defender sus intereses los rectores de cualquier empresa privada. Con defender los que nos han sido encomendados tenemos suficiente.

El mismo día en que el Real Valladolid Deportivo fué eliminado de la Copa de Su Excelencia el Generalísimo, proyectamos la celebración de un torneo triangular de categoría internacional con el cual cubriríamos dos objetivos: el deportivo y el económico, aprovechando que los jugadores están sujetos a la disciplina del Club hasta el día 30 de junio por disposiciones de la Real Federación Española de Fútbol. Hoy, logrado nuestro propósito, los aficionados se hallan satisfechos y nosotros también.

En relación con el "trato de favor en los impuestos de las competiciones futbolísticas", debe tenerse muy en cuenta que de ellas no se deriva beneficio económico alguno para persona o personas determinadas.

Celebraremos la festividad del Corpus Christi con un espectáculo deportivo en noble lucha de Les Girondins de Burdeos y el Vitoria de Setúbal. Nuestros jugadores descansarán, y como la hora del encuentro procuraremos se haga apetecible, todos podremos presenciar la tradicional procesión.

Nos felicitamos como vallisoletanos al saber que para los económicamente débiles habrá festejo en los próximos domingos; ojalá sean muchos. Con este motivo unimos nuestras felicitaciones a las muchas que estará recibiendo la Empresa Jumillano.

El pequeño quebranto económico que puedan sufrir los intereses del Real Valladolid Deportivo queda para todos, compensado por la satisfacción de ver cómo la Empresa de la Plaza de Toros, llegado el momento, sabe fomentar la afición a la incomparable Fiestta Nacional."

LA JUNTA DIRECTIVA

ARAMENDI, A BUENOS AIRES

El jugador del Real Valladolid, Héctor Ricardo Aramendi, ha sido autorizado por el club para trasladarse a Buenos Aires con el fin de resolver asuntos familiares. Como recordarán nuestros lectores, Aramendi contrajo matrimonio hace unos meses por poder, y ahora se dispone a ultimar todos los detalles para regresar a Valladolid a tiempo de comenzar los entrenamientos y, naturalmente, ya en compañía de su esposa.

TODOS LOS DEPORTES EN POCAS LINEAS

Fútbol

BROCIC, el nuevo preparador azulgrana, no posee el título nacional de entrenador y no podrá hacerse cargo del equipo azulgrana hasta tanto no haya aprobado el cursillo. Para evitar que suceda lo que con Kalmar, la Directiva del Barcelona ha tomado sus medidas.

EN PRIMER LUGAR, ha sido contratado un entrenador nacional, el murciano Orizaola, que se encargará de poner al corriente a Brocic de las características del fútbol nacional. Orizaola cobra por cada día de lección mil pesetas y treinta mil si Brocic aprueba el curso.

APARTE DE ESTE PROFESOR futbolístico, ha sido contratado un catedrático de lengua castellana, que en curso intensivo se encarga de enseñar nuestro idioma al técnico centroeuropeo. ¡Ahora sólo falta que le echen en noviembre...!

EL ESPAÑOL TIENE en perspectiva un fichaje sensacional: el de Seminario. Al parecer, las gestiones con el Sporting van por buen camino y se espera a mañana para solucionar la papeleta.

EL VALENCIA SIGUE con el problema de su delantera. Desde que Seguí perdió forma por la edad no ha encontrado un extremo izquierda acorde con la categoría del club, y ahora el equipo levantino se dirige al Madrid solicitando el traspaso de Bueno. Al parecer, el club merengue no está dispuesto a desprenderse del jugador gaditano.

VICENTE, el excelente portero españolista, interesa al Real Madrid. Por la Plaza de Canaletas corren rumores de que el campeón de Europa está dispuesto a la cesión de Didí y Mateos a cambio del portero. Veremos en qué termina el rumor.

AYER JUGARON un partido amistoso en Oviedo el titular y el Orense. El resultado fue de empate a uno y el autor de los goles Cebrián, extremo orensano: uno en la portería del Oviedo y otro en la propia.

Baloncesto

EN PARTIDO correspondiente a la promoción de la Liga Nacional, el Aguilas de Bilbao ha derrotado al Ateneo de Madrid por 50-47. Poco margen para afrontar el partido de vuelta en la capital de España, máxime cuando a los bilbaínos les faltarán varios titulares.

YUGOSLAVIA ha vencido a Bélgica en el Campeonato de Europa femenino, que se disputa actualmente en Sofía. El resultado fue de 57-39.

Boxeo

BOBO OLSON ha derrotado por puntos al sudafricano Mike Holt, en combate eliminatorio para el título mundial de los grandes pesos. La pelea se celebró en Joannesburgo.

Ajedrez

EN EL TORNEO internacional de Moscú se hallan empatados para el primer puesto el excampeón mundial Smyslof y Kholmof.

GUERRA, de Valladolid, ha sido derrotado por Borao, en el campeonato nacional que se disputa en Granada. En otra partida, Guerra hizo tablas con Biarge, de Huesca.

Remo

EN LA REGATA internacional celebrada en Libourne (Francia), la tripulación española de San Sebastián ha competido con equipos alemanes y franceses. En la modalidad de a ocho venció "Germania", de Francfort.

Obra Sindical Educación y Descanso

ULTIMA JORNADA DEL CAMPEONATO PROVINCIAL DE BALONCESTO

Tuvo lugar en el campo de la empresa TAFISA la última jornada del Campeonato Provincial de Baloncesto, organizado por la Obra Sindical "Educación y Descanso".

En primer lugar se enfrentaron los equipos de la Renfe contra Jefatura Provincial, venciendo los primeros por el tanteo de 40-36. La Renfe tuvo que luchar lo suyo para alcanzar el triunfo, sobresaliendo por encima de todos Isidoro Alvarez, que con sus veinticuatro puntos alcanzados se destaca en este Campeonato como el máximo encestador.

En el segundo partido, jugado entre los equipos del Gimnasio, ya virtual campeón, y Tafisa, existía el aliciente de la clasificación general, toda vez que si el equipo de Tafisa ganaba queda segundo clasificado, y si perdía ocupaba el cuarto lugar. No se dio la sorpresa, pese a la lucha que en todo momento desarrollaron en la cancha, desperdiciando numerosísimas ocasiones de enceste, a pesar de la insistencia en los tiros. El Gimnasio, sin mucho esfuerzo y después de los quince primeros minutos de juego con empate a nueve puntos, se hizo poco a poco con el partido, acentuándose su dominio hasta el final, en que acabaría ganando por 27-21. Por el Tafisa, sabe destacar la labor del conjunto, si bien esperábamos algo más de Tardón, que en esta ocasión solo marcó seis puntos. Muy bien Díaz dirigiendo el juego, y nada más. En el Gimnasio, todos a la misma altura; pudieron hacer más, pero quizá su seguridad de tener ya el Campeonato ganado fuera el motivo del juego apático con que nos obsequió.

Al finalizar este partido, el secretario de la Obra, don Luciano Sánchez, hizo entrega de los trofeos a los capitanes de los equipos Gimnasio E. y D. y Renfe, primero y segundo clasificados respectivamente.

El capitán del equipo del Gimnasio E. y D., a su vez, hizo entrega del trofeo a su entrenador, Antonio Díaz, como reconocimiento a la magnífica labor desarrollada por éste en el equipo.

Tanto éstos como los demás partidos celebrados durante el torneo fueron desarrollados con toda deportividad y gran corrección, elogio que bien se merecen todos los jugadores.

La clasificación final queda como sigue:

	J.	G.	P.	F.	C.	P.
Gimnasio	4	4	0	139	88	8
Renfe	4	2	2	132	118	6
Baloncesto	4	2	2	125	124	6
Tafisa	4	2	2	99	109	6
Jefatura Prov. .	4	0	4	103	159	4

"El pan, en el sentido literal de la palabra, falta a poblaciones enteras, que, por consiguiente, van languideciendo, miserablemente consumidas, debilitadas, víctimas de las enfermedades y de la miseria." (Pío XII.)—Comparte su hambre por un día.

DIA NACIONAL DE AYUNO VOLUNTARIO

ACTIVIDADES COLOMBOFILAS

Suelta de palomas en Aranda de Duero

Correspondió a Aranda de Duero, con 84 kilómetros, la suelta por la Sociedad Colombófila de Castilla. El balance del control arrojó el siguiente resultado:

Paloma con anilla de salida número 462, del palomar número 21, de don Juan Vázquez, con 575 metros por minuto.

Paloma con anilla de salida número 455, del palomar número 29, de don Javier Vázquez, con 573 metros por minuto.

Paloma con anilla número 493, del palomar número 1, de don Cándido Vázquez, con 568 metros por minuto.

Paloma con anilla de salida número 410, del palomar número 5, de don José Alvarez Hernando, con 547 metros por minuto.

Paloma con anilla número 444 de la Sociedad Colombófila, con 515 metros por minuto; y

Paloma con anilla de salida número 487, del palomar número 22 de don Baldomero Pérez, con 469 metros por minuto.

El cierre del control se verificó a las dos en punto.

Se participa a todos los asociados que mañana, jueves, día 9, se dará comienzo a las pruebas de entrenamiento por la línea de Madrid, con vistas al Campeonato Nacional. La primera suelta será desde Viana de Cega, con sus trece kilómetros de recorrido. Las palomas se entregarán hasta las nueve de esta noche.

Entierro de un jugador de fútbol

Barcelona. — Esta tarde se ha efectuado el sepelio del malogrado jugador del C. D. Júpiter, Antonio Casas Garcés, fallecido el pasado domingo a causa de un accidente de tráfico. El acto del entierro constituyó una sentida manifestación de duelo.—Alfil.

EL PORVENIR ESTA DEBAJO DE TIERRA

(Viene de última página)

nuevas para la industria extractiva: la pulverización de toda una veta minera con pocas explosiones permitiría después su explotación a la manera que hoy se realiza con el azufre extraído mediante agua caliente.

CALDERAS SUBTERRANEAS

Los efectos energéticos no son menos apasionantes. La cavidad subterránea producida por la explosión profunda, sin efecto en la superficie, forma una cámara de compresión que se puede convertir en una verdadera caldera en la cual el calor desprendido por la explosión nuclear —o más exactamente por explosiones sucesivas— vaporizaría el agua que fuera allí introducida. El vapor resultante se utilizaría en accionar unos turbogeneradores como en la central geotérmica actual de Larderello, en Toscana. Y no se elimina la idea de realizar centrales de un millón de kilovatios consumiendo de quince a treinta megatones de bombas atómicas por año, mediante explosiones de ciento cincuenta kilotones cada dos o cada cuatro días.

"Si realizamos ésto —han escrito los científicos norteamericanos James R. Shflei y Clay Blair, en "The Hydrogen Bomb"—, una edad de oro se abrirá ante nosotros, en la cual el poderío mecánico no tendrá límites y podremos destilar y canalizar el agua suficiente para cubrir de vegetación los desiertos."

A esta producción de agua dulce a partir del agua del mar por destilación conviene añadir entre otras aplicaciones posibles del calor de la explosión subterránea las siguientes: extracción —igualmente por destilación— del petróleo contenido en los yacimientos de pizarra bituminosa, cuya cantidad bastaría por sí misma para proveer al mundo de combustibles líquidos durante varios siglos, y también la recuperación del petróleo que queda en los pozos considerados vacíos con los actuales métodos de extracción.

GEORGE H. GALLET
(Servicio informativo de PYRESA)

No endurezcas tu corazón ni cierres la mano ante el pobre. Abrela y préstale lo que vieres que necesita.

16 DE JUNIO, DIA NACIONAL DE CARIDAD

SGCB2021

LA VIDA: ACTUALIDAD Y REPORTAJE

Pulso de los días

LA PERSONALIDAD

JOSE CARLOS DE LUNA

Dudoso de titular el artículo "La personalidad de Rafael el Gallo" o "El Gallo y la personalidad", señalamos al viejo torero que ya duerme el sueño de la paz y las eternas palmas. Uno de los hombres de características más extrañas dentro y fuera de su profesión: de personalidad más personal e intransferible, que siendo tesoro, habrá que convenir en que es el único inderrochable. Buen ejemplo el suyo, que todo lo dio o lo tiró y ha rendido el alma a Dios con su personalidad íntegra y tan frondosa y florida como en los buenos tiempos que, sin darse cuenta, él mismo se la cultivaba entre palmas y pitos.

Cuidado; que lo dicho no es huera palabrería ni desgastado tópico. La personalidad del "Gallo" nació con Rafael Gómez Ortega; la mecieron en su cuna a son de nanas con rajo y olor de alhucema; creció versillo a versillo en buen romance de cordel o como sevillanas "corraleras". Luego, los fuegos artificiales de sus tardes de torero; de los que salía indemne y cabizbajo camino de la fonda, o arrebatado a hombros y gritos de triunfo, y alguna que otra vez entre la Guardia Civil por faz o nefas. Esto es: para ampararlo de la estúpida ira del populacho o por orden de la "autoridad competente" en defensa del reglamento gubernativamente aprobado y graciosamente contravenido.

La silueta de Rafael Gómez Ortega, mínima y estrambótica, se destacó muchos años en fondos plateados como los de Velázquez, los cárdenos de Goya, los grises de Zuloaga y esos de Solana como de potaje derramado en mesas de pino sobadas por la escasez y curtidas con pringue y morapio. También en cielos de papel celeste tachonado de estrellas de purpurina, porque Rafael "el Gallo" también era un niño.

Con sus trajes de torero chillones o tristes, granate y oro, o morado y negro, pisaba en la arena de los ruedos más veces como funámbulo sin música que como bailaor a la guitarra. Y le daba igual que el piso fuera de oro "pelucón" como el sevillano o de escoria y ceniza como el de la más humilde plaza de la Meseta; igual, que lo arremolinara el Levante o que el "sirimiri" y el "orbayo" lo hicieran laguneto.

Después de sus trajines positivos o negativos, siempre parecía un emperador triunfante; hierático en su trono de peluche chafado, ante uno de aquellos espejos hondos y neblinosos, en Fornos, en el Parisién, en el Nacional, el Suizo...: en la mano pequeña y cobriza, quemada de sol y de raza y de tabaco, el corto y el sello; el puro de a cuarta y la tumbaga con un brillante mejicano. Serio, inmóvil, aspiraba el humo votivo; mirra de reflexiones y consejos en las noches de tardes malas, o incienso de parabienes y alharacas en las noches de tardes buenas.

Nació para ídolo; vivió idolatrado, y ha muerto en olor de idolatría. Y vivirá, Dios sabe cuanto tiempo, como Solomón en sus sentencias y el Greco en sus cuadros.

Nadie puede echarse encima algo más lujoso que la personalidad. Y la de Rafael "el Gallo" era tan rica y pomposa que casi lo aplastaba. Por ésto fue calvo y chicuelo.

El hombre mira a la Luna y no quiere ver lo que pasa aquí

La Tierra tiembla 2.700 veces cada día

Tokio --con 150.000 muertos en una sola catástrofe-- ocupa el primer lugar en el balance de víctimas

El "récord" de terremotos lo tiene Assam, en la India

La distancia entre Nueva York y París aumenta cada año treinta y dos centímetros

El calor interno del planeta desaparecerá, hasta hacer imposible la vida humana

Los tremendos terremotos dejaron sus trágicas huellas sobre Chile.

Parece un poco irónico que el hombre esté empeñado en dominar la distancia existente entre la Tierra y la Luna. cuando apenas conoce lo que nuestro planeta realmente es. Todos los esfuerzos de la Ciencia se muestran encaminados a la conquista de los espacios interseriales, sin pensar que se halla incompleta la más importante de su labor: el total conocimiento de nuestra terrena casa, donde cada día los seísmos y toda esa serie de movimientos internos vienen causando unos terribles destrozos a la Humanidad.

Agadir y Chile, con su sangriento recuerdo, debieran ser los motivos que impulsaran a los hombres a despreocuparse un poco del firmamento infinito para dedicar sus estudios a la búsqueda de un antídoto eficaz contra todas estas catástrofes.

Y sin embargo, no es así.

En el centro misterioso

Trescientos ochenta y dos mil kilómetros, aproximadamente, que hay de distancia de la Tierra a la Luna, han sido cubiertos ya con exceso por proyectiles intercontinentales, por satélites de mayor o menor potencia. Una distancia que no termina de dejar conforme a la Ciencia, en su afán de querer ir más allá. Y a pesar de todo, en dirección contraria, es decir. dentro de la tierra, sólo se ha conseguido llegar a los ocho mil metros. Esto es todo lo que se ha profundizado, en dirección a ese centro misterioso, de donde parten terremotos y movimientos sísmicos capaces de hacer desaparecer ciudades enteras en un abrir y cerrar los ojos.

Ocho mil metros de zapa, en tanto que la Tierra mide desde su centro hasta las aceras de las calles nada menos que 6.370 kilómetros. Y es que la Ciencia no ha mostrado en la Tierra su amor desinteresado, sino un egoísmo sin límites, ya que si se ha llegado siquiera a esa profundidad, lo ha sido solamente en el deseo de encontrar petróleo.

El hombre, en vez de esforzarse en conocer esas causas misteriosas del epicentro en que vive, se lanza a la arriesgada aventura del cielo, donde nadie sabe qué sucederá...

¿Qué le ocurre a la Tierra con sus temblores periódicos. sus millares de muertos en cada catástrofe? ¿Es que tiene ya los estertores lógicos de la vejez? Resulta un poco problemático pensar todo esto cuando nos hallamos en presencia de un globo como el terráqueo, por el cual han pasado dos mil millones de años de existencia. Y sin embargo, un detenido estudio de ella demuestra que en este aspecto cronológico es solamente un bebé.

Un árbol genealógico misterioso

La Tierra no es más que un trozo desprendido del Sol. Una especie de cornisa que se cayó de él. Los bruscos cambios de temperatura por que tuvo que atravesar en las distintas capas atmosféricas hasta quedar suspendida en la atmósfera, la solidificaron de tal forma, que su exterior, una capa sólida como el cemento, posee un grosor de unos treinta kilómetros que envuelven una inmensa hoguera, un gigantesco brasero. Cuanto más se profundiza, más aumenta el calor. Esto se nota en las minas, en las perforaciones en busca de hidrocarburos. Gracias a ello ha sido posible poco a poco, de una manera regular, ver el aumento progresivo de la temperatura según vamos adentrándonos metro a metro en sus abismales profundidades. En el momento que se pasa esa capa de treinta kilómetros. la temperatura adquiere seis mil grados de calor. Si se pudiera llegar al centro, el termómetro marcaría la friolera de trescientos mil grados de calor. Claro que ésto es un poquito de sofoco si se tiene en cuenta que en la corteza solar la mínima es de seis millones de grados.

Se ha llegado a saber que la inmensa bóveda hueca que posee la Tierra está formada de granito y basalto; pero la Ciencia no ha podido llegar a más. Y también se ha podido comprobar que con este calor, "sin saber por qué", el carbono, que es el objeto más duro, funde a cuatro mil grados.

Un distanciamiento extraordinario

Pero la Tierra sigue su existencia mostrando una vitalidad asombrosa. Los continentes se unen o distancian a capricho de esos movimientos apenas perceptibles que nuestro planeta tiene. ¿Existe un peligro real para la Humanidad?

Se ha comprobado que la distancia entre París y Nueva York es cada año 32 centímetros mayor. Groenlandia se separa 36 metros anualmente de Europa.

Por otra parte, se aprecia que el calor de su interior es cada vez menor, hasta el extremo de que un día llegará a extinguirse el fuego, haciendo de todo punto imposible la vida humana. Claro que todo ello no supone un peligro inmediato, puesto que también la Ciencia ha demostrado que en ese brasero gigante el calor disminuye en un grado cada dos millones de años. Hay Humanidad, por tanto, para millones de siglos. Todo ello. naturalmente, si no se apodera la locura nuevamente y los artefactos modernos hacen que nos aniquilemos los unos a los otros.

Cada día va demostrándose que ya ni las mismas cartas geográficas sirven para indicarnos el lugar donde creemos estar. La Península escandinava se eleva sobre su nivel un metro cada siglo que pasa.

Lo desconocido

Estas materias desconocidas que constituyen el combustible preciso para que se mantenga el calor en el interior de la Tierra, han originado una serie de fuertes corrientes que la sacuden continuamente con graves consecuencias. Y es que cuando dos fuertes corrientes se entrecruzan, se produce un choque rocoso o de otras materias que origina un temblor de Tierra como los conocidos en Marruecos, Irán y Chile. Es como si nuestro planeta se hubiera embriagado y precisara echar al exterior toda la nociva sustancia alcohólica que está en el estómago. Entonces se produce el terremoto, la erupción de un volcán, la violencia de un maremoto... Si este cataclismo estalla en el mar, hacia la costa van a la velocidad de más de dos mil kilómetros horarios cientos y miles de toneladas de agua.

Una estadística escalofriante

Todas estas catástrofes ocurridas en la Tierra no han servido aún para poner a la Humanidad a la defensiva; no han sido lo suficiente como para obligar a la Ciencia a adentrarse en los secretos de todo ello, buscando la fórmula que un día pudiera evitar tanto drama. Y sin embargo, nada menos que 2.700 veces tiembla la Tierra por día. Los geólogos lo perciben desde la una de la madrugada a las doce de la noche. Tres mil aparatos registradores de movimientos sísmicos se hallan colocados por el Globo. Ellos han sido los históricos centinelas que avisaron, aunque sin poder hacer nada, de las catástrofes más extraordinarias.

El récord de terremotos se encuentra en Assam. en la India, que fué salvajemente golpeada por un movimiento sísmico en el año 1897 nada menos que en una extensión de 4.500.000 kilómetros cuadrados. Hay que pensar en esta amplitud si se tiene en cuenta que España posee una extensión de algo más de medio millón de kilómetros cuadrados.

Después, el famoso terremoto de China. que el día 16 de diciembre de 1920 afectó a cuatro millones de kilómetros cuadrados.

Y por fin, la tragedia de Lisboa de 1755, de tal magnitud que las campanas de Hamburgo se pusieron a tocar solas.

En el balance de víctimas, ocupa el primer lugar Tokio, el cual en 1932 pagó un portazgo de ciento cincuenta mil muertos a causa de uno de estos movimientos sísmicos. Después, Mesina, en 1907, con ochenta mil.

El país que más sacudidas ha sufrido ha sido el Japón, con siete mil quinientas, en tanto que Francia sólo tuvo cinco en el mismo tiempo.

La imposibilidad de un aviso

Pese a todo ello. la Ciencia se muestra incapaz de anunciar con tiempo la llegada de un cataclismo. Unicamente los geólogos pueden trazar cuatro sectores en el Globo, diciendo dónde pueden producirse, pero sin especificar hora, ni menos fecha determinada.

Y el único antídoto que han presentado a la Humanidad es el recomendarla que en aquellos lugares donde los movimientos se dan con mucha frecuencia, se procure edificar casas ligeras, de poco peso, para evitar que se conviertan en la propia tumba de sus moradores.

Y esto sí que es peligroso, porque está comprobado que cualquiera de estos cataclismos tiene una potencia superior a mil bombas de hidrógeno lanzadas al mismo tiempo y sobre el mismo punto.

Una tremenda incertidumbre que debiera servir de aviso a la Ciencia para que, cambiando de derrotero, dejara un poco tranquilos a los demás planetas y satélites, para preocuparse de lo que en realidad pasa en el interior del suyo.

PUSCIS

1755: LISBOA (Portugal)

1907: MESINA. 80.000 muertos.

1920: KANSOU (China)

1923: TOKIO. 150.000 muertos.

1897: ASSAM (India)

1906: COLOMBIA, ECUADOR, SAN FRANCISCO, CHILE, NUEVA GUINEA

He aquí las cuatro líneas sobre las cuales se han producido hasta ahora todos los movimientos sísmicos. Se han anotado los tres más importantes, los dos que causaron más víctimas y todos los que sacudieron la Tierra en 1906, el año más terrible.

EL PORVENIR ESTA DEBAJO DE TIERRA

- *Las explosiones atómicas subterráneas pueden modificar favorablemente la Naturaleza.*
- *Con este sistema quedan eliminadas las terribles lluvias radiactivas.*

Los progresos de la ciencia pura y aplicada desde hace diez años han sido literalmente fulminantes. Estamos en la víspera de formidables evoluciones tecnológicas. De hecho, apenas han comenzado. Su aceleración explosiva hace tambalear hasta el fondo las nociones tradicionales, las bases mismas de la evolución económica y de la civilización material. Casi no nos atrevemos a entrever las repercusiones fantásticas de esta revolución sin precedentes en la historia humana. La imaginación permanece impotente ante las perspectivas ilimitadas que se abren con la "domesticación" de la explosión termonuclear.

—¿Domesticar la bomba H?—exclamará el lector—; ¡pero si su imposibilidad ha sido afirmada por el mismo Oppenheimer en persona!

A pesar del genio reconocido del famoso atomista norteamericano hay que decir que en 1949 había hecho declaraciones, igualmente imprudentes, sobre la posibilidad de la bomba de hidrógeno. Sin duda ésta era más una actitud moral que una opinión científica, y ello no impidió que la primera bomba H—hecha estallar por una bomba A— explotara en mayo de 1951 en Eniwetok.

Posteriormente la bomba de hidrógeno se ha convertido en símbolo de una fabulosa energía puesta a disposición de la Humanidad Doscientas veces menos costosa que el carbón y más económica que las pilas atómicas.

EXPLOSIONES DOMESTICAS

Ciertamente la domesticación de la energía H, la reacción termonuclear continua —a la manera de la energía A de las pilas atómicas—, a pesar de las esperanzas despertadas un momento, permanece todavía incierta, aunque se pueda imaginar que los miles de sabios que trabajan en esta cuestión por todo el mundo acabarán un día por alcanzar el éxito.

Pero, en la espera, otros sabios —particularmente Camille Rougeron en Francia— no han vacilado en considerar esta domesticación bajo otra forma que la explosión.

Esta forma brutal de liberación de energía puede parecer mala de domesticar. Sin embargo —señala Rougeron—, ¿acaso no ha sido domesticada la misma energía química? Los ingenieros de hace un siglo estaban convencidos de que sus sucesores no podrían ir en automóvil sin el acompañamiento de varios centenares de explosiones por segundo en el motor del vehículo.

—Pero eso sucede a una escala muy distinta—exclamará el lector—. Y no se puede olvidar el peligro de las terribles lluvias radiactivas subsiguientes a las explosiones atómicas.

Esto es cierto. Pero, en primer lugar, los norteamericanos anuncian desde 1957 que sus bombas H son "limpias" en un 96 por 100 Es probable que posteriormente haya disminuído este porcentaje. Y los rusos también. Además existe el descubrimiento de la explosión subterránea profunda, que elimina el peligro radiactivo. Esto es lo que resulta de un informe de veintisiete páginas publicado por la Atomic Energy Commission a continuación de la experiencia del 19 de septiembre de 1957 en Nevada.

UNA POMPA GIGANTESCA

Se hizo estallar a doscientos sesenta y cinco metros de profundidad una "baby-bomb" A, de la menor potencia posible. (1,7 kilotones, es decir, el equivalente de 1.700 toneladas de TNT). En la superficie la explosión sólo se reveló por una especie de extraño temblor que ascendió por la ladera de la montaña. Un ruido sordo, pero distinto y nada de resplandor ni de hongo de humo ni de lluvia radiactiva.

Tres meses más tarde se excavó una galería subterránea para ver lo que había pasado. La explosión atómica, produciendo una bola de fuego de temperatura casi estelar y desarrollando una presión de seis millones de atmósferas, había volatilizado, pulverizado y rechazado todas las rocas circundantes, formando una cavidad esférica de treinta y tres metros de diámetro, rodeada de una capa de diez centímetros de espesor de roca vitrificada.

Esta gigantesca pompa, apenas enfriada, fue aplastada bajo el peso de la montaña, originando un hundimiento de ciento veinte metros de altura que agrandó la cavidad y la rellenó de doscientas mil toneladas de rocas, mientras quinientas mil toneladas más quedaron pulverizadas alrededor de la cavidad. La temperatura alcanzaba todavía noventa grados, pero todas las cenizas radiactivas de la explosión habían sido integradas definitivamente en la roca vitrificada y no se corría el peligro de que continuarán las corrientes de agua subterráneas.

Desde este momento era posible considerar sin temor toda clase de aplicaciones pacíficas de explosiones subterráneas nucleares (A) y termonucleares (H) convenientemente calculadas.

TRANSFORMACIONES DE LA NATURALEZA MEDIANTE EL ATOMO

Sus simples efectos mecánicos (excavación de embudos en el suelo cuyos hundimientos alcanzan a la superficie) pueden ser utilizados en trabajos de desmonte mil veces más vastos y mucho más económicos que todos los que se han realizado hasta ahora mediante explosiones de dinamita o TNT.

Esta es la solución para determinados trabajos titánicos en el dominio de la hidráulica: presas, lagos artificiales y verdaderas transformaciones de la naturaleza —como el programa ruso en Siberia— llegando hasta influir sobre la climatología. Así sería posible la conquista económica de las regiones polares, la creación de puertos, etc.

Existen también posibilidades

(Pasa a la página anterior)

CON LUPA

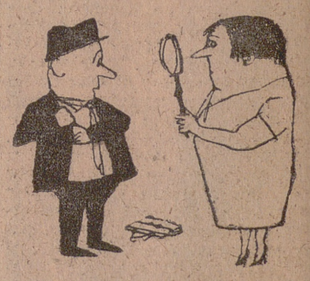

—Déjate de tonterías y entrégame inmediatamente el sueldo.