DIARIO NACIONAL-SINDICALISTA

Libertad

FUNDADO POR ONESIMO REDONDO EN 1931

Depósito legal: VA. - Nº 3 1958

VALLADOLID, sábado 6 de febrero de 1960 — Epoca V — Año XXX — Número 6.649 — Precio: 1,50 pesetas

Hazaña femenina: Bárbara Moore recorre Inglaterra en marcha atlética

Piensa vivir doscientos años y tener un hijo a los cien

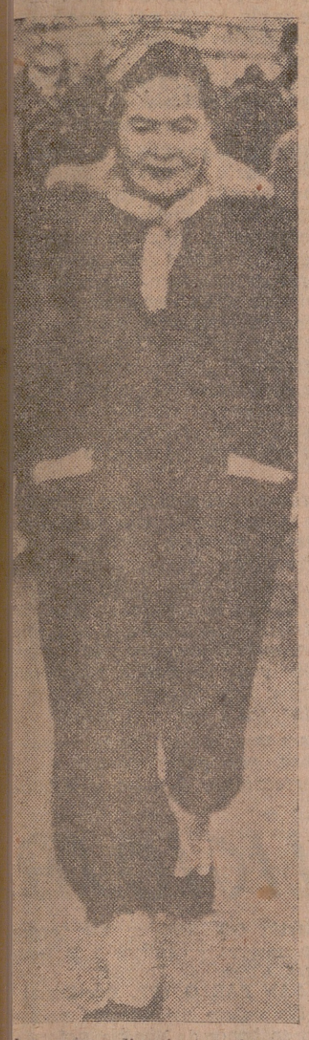

La extraordinaria caminante Bárbara Moore.

(GRAN REPORTAJE EN ULTIMA PAGINA)

Dos personas muertas por un elefante loco

Bangkok, 6.—Dos personas han resultado muertas al ser arrojadas por un elefante que sufrió un ataque de locura.

LA REORGANIZACION DEL GOBIERNO FRANCES

SOUSTELLE Y CORNUT-GENTILLE, RELEVADOS

Frey y Guillaumet, ministros sin cartera

Mesamer, a Defensa; Bokanowski, al Interior; Lecourt, al Sahara, y Terrenoire, a Información

París. — El anuncio oficial de la reorganización del Gobierno francés está contenido en un comunicado hecho público en el Palacio del Eliseo en el que se dice que el presidente De Gaulle "ha aprobado la salida del Gobierno" de Jacques Soustelle y Cornut-Gentille. Poco antes de ser hecho público este comunicado, el primer ministro, Michel Debré, había mantenido una entrevista de diez minutos con el presidente De Gaulle.

Según el anuncio oficial del Eliseo salen por completo del Gobierno el ministro para el Sahara y Asuntos Atómicos, Jacques Soustelle, el más íntimo colaborador de De Gaulle desde hace casi veinte años, y el ministro de Correos y Comunicaciones, Bernard Cornut-Gentille, los dos que, según se ha dicho, se han opuesto más decisivamente a la rígida política del Presidente francés a la insurrección en Argelia.

Roger Frey, hasta ahora ministro de Información, y Pierre Guillaumet, que desempeñaba la cartera de Defensa, han pasado a ser ministros sin cartera agregados a la Presidencia del Consejo.

Guillaumet es reemplazado en el Ministerio de Defensa por Pierre Mesamer, que fué alto comisario en el Africa occidental francesa y que no pertenece a ningún partido.

Cornut-Gentille es reemplazado por Michel Maurice Bokanowski, degaullista, que ocupaba el puesto de secretario de Estado para el Interior.

Robert Lecourt, del M. R. P., que era también ministro de Estado, pasa a ser ministro del Sahara y Territorios de Ultramar.

Louis Terrenoire, dirigente degaullista en la Asamblea Nacional, ha sido nombrado ministro de Información en lugar de Roger Frey.

Finalmente, otro degaullista, Jean Foyer, ha sido nombrado secretario de Estado para las Relaciones con la Comunidad Francesa.

No hay cambio alguno en el puesto de Delegado General del Gobierno en Argelia, que sigue siendo desempeñado por Paul Delouvrier.

La composición política del Gobierno continúa siendo la misma, por cuanto dos degaullistas —Terrenoire y Foyer— han entrado a formar parte del Gabinete en lugar de los dos degaullistas que salen, Soustelle y Cornut-Gentille, si bien el presidente de Gaulle fortalece la adhesión del Gobierno a su persona y su política, por cuanto reemplaza a los dos ministros que se le habían opuesto durante la reciente crisis argelina. Y ello precisamente cuando comienza el plazo durante el cual Francia será gobernada por decretos gracias a los poderes especiales que han sido concedidos al Gobierno por la Asamblea.

Las funciones precisas que serán encargadas a los dos nuevos ministros sin cartera, Frey y Guillaumet, se espera sean definitivas por decreto tras el Consejo de Ministros bajo la pesidencia del general De Gaulle.—Efe.

RECOGIDA DE REVISTAS IZQUIERDISTAS Y DERECHISTAS EN ARGEL

Argel, 6.—Las autoridades de esta ciudad han retirado de la circulación esta mañana todos los números de las revistas izquierdistas francesas "L'Express", "France Observateur" y "Emoinage Chretien", y las derechistas "Rivarol" y "Carrefour".—Efe.

LISTA DEL NUEVO GOBIERNO

París. — Tras la reorganización del Gobierno francés, la lista del Gabinete es la siguiente:

Primer ministro: Michel Debré (continúa).

Ministros sin cartera adscritos a la Presidencia del Consejo: Roger Frey y Pierre Guillaumet.

Investigaciones Científicas: Louis Jacquinot (continúa).

Sahara y Territorios de Ultramar: Robert Lacourt.

Asuntos Culturales: André Malraux (continúa).

Ministro de Justicia: Edmond Michelet (continúa).

Asuntos Exteriores: Couve de Murville (continúa).

Interior: Pierre Chatenet (continúa).

Fuerzas Armadas o Defensa: Pierre Messner.

Economía: Baumgartner (continúa).

Educación: Louis Joxe (continúa).

Obras Públicas y Transportes: Robert Buron (continúa).

Industria y Comercio: Jean Marcel Jeanneney (continúa).

Agricultura: Pierre Rochereau (continúa).

Trabajo: Paul Bacon (continúa).

Sanidad: Bernard Chenot (continúa).

Construcción: Pierre Sudreau (continúa).

Excombatientes: Raymond Triboulet (continúa).

Correos, Telégrafos y Teléfonos: Michel Maurice Bokanowski.

Información: Louis Terrenoire.

Secretarios de Estado (no cam-

(Pasa a cuarta página)

Protesta española ante Venezuela

En las calles de Caracas aparecen varias banderas españolas pisoteadas y quemadas

Se cree que esta injuria a nuestro pabellón ha sido planeada por los exilados separatistas vascos

Caracas.—En las calles de esta ciudad han aparecido varias banderas españolas quemadas y con señales de haber sido pisoteadas. Algunas tenían prendida una nota diciendo que era una represalia de los "patriotas" vascos.

Hay varios síntomas que permiten pensar en que esta injuria al pabellón español haya sido planeada conjuntamente por los comunistas y los separatistas vascos, ya que el presidente del Centro vasco en Caracas, que es a la vez redactor del diario procomunista "El Nacional", insertó hace algunos días en dicho diario la falsa noticia de que en España se obligaba a los presos a limpiar zapatos con banderas vascas, y que "se esperaban represalias", por parte de los vascos exilados en Venezuela.

En los círculos responsables caraqueños se nota cierta molestia por estos incidentes que perturban las relaciones entre Venezuela y España.

El Embajador de España en Caracas visitó personalmente al ministro de Negocios Extranjeros para presentarle nota de enérgica protesta y éste, al parecer, prometió llevar la queja al próximo Consejo de Ministros.—Efe.

UNA VERDAD COMO UN PUÑO

FAMILIA Y AYUDA NUMEROSA

La familia constituye uno de los pilares del Movimiento. Nuestra sociedad ha de asentarse firmemente sobre ella si quiere continuar por caminos de paz, orden, prosperidad y recuperación moral. La protección familiar puede venir por muchos caminos, pero, desde luego, no basta con la buena intención, con el propósito abierto y comprensible de animar a los matrimonios a que cumplan con los fines para los que el hombre fué creado. España crece cada día y es, afortunadamente, uno de los países con más elevado índice de natalidad. Cuando se ha planteado en el mundo la cuestión del control de los nacimientos, contra la que clamaron no sólo voces indiscutibles, como la del Papa, sino otras tan autorizadas como la del propio Eisenhower, aquí no se ha suscitado el tema ni por asomo. En las estadísticas demográficas ocupa nuestro país uno de los primeros lugares. Por méritos propios. Y de ello debemos congratularnos.

El drama del hijo único no es un tópico ni un mero problema literario, cual el planteado por Miguel Delibes en su sorprendente novela "Mi idolatrado hijo Sisi". Es algo más importante y decisivo en la vida de la comunidad. El que en España, en líneas generales, se sostenga el nivel de la familia media, con cuatro hijos al menos, no quiere decir que en algunas regiones no se defienda la teoría de que con dos basta. Es curioso comprobar como además insisten en ella y la defienden las clases o los estamentos más acomodados. Resulta que los que mejor viven son los que tienen menos preocupaciones. Los que hacen suya cada día la frase evangélica sobre el sustento y los lirios del campo son los pobres. Los que a ojos ciegos creen en ella y además, por mil menudos detalles diarios, comprueban que la eterna bondad divina no les abandona nunca.

Ningún país podrá ser nunca definitivamente grande si no se basa en el progreso de la unidad familiar dentro de su sistema de vida. Si no protege a la familia de manera práctica y decisiva. De ello han comenzado a darse cuenta todos los gobernantes. Poco a poco, a pesar de los pesares, va desapareciendo la influencia malthusiana. Claro que existen pueblos, como la China roja, que piensan en el día de mañana, cuando cuenten con doble número de millones de hombres de los que hoy tienen, para desencadenarlos sobre el mundo con fines bélicos e imperialistas. Para llevar, en suma, a todas partes la destrucción y la ruina. Pero ninguna empresa pacífica e importante podrá llevarse a cabo sin el crecimiento de la nación que a ella se entregue de forma que pueda quedar garantizado su progreso material por el trabajo de sus hijos, así como la elevación moral. Tampoco las cosas de relieve se efectúan por contar con dosis masivas de elementos humanos, sino por la calidad y el espíritu que ellos muevan y manejen.

De ahí que sea necesario incrementar de manera rotunda la ayuda a las familias numerosas. Hay que acabar con esa tendencia que parecen albergar algunos sectores, a mantener que el tener hijos es una complicación voluntaria y que quien la acepte debe atenerse a las consecuencias. Y por tanto, valerse de sí mismo. La familia numerosa cumple una nobilísima y fundamental finalidad. Y por eso deben ser para ella los máximos beneficios posibles que resulte apropiado conceder. Por ejemplo, el descuento en los ferrocarriles no es tan importante como pudiera parecer, en orden al tanto por ciento que rebajan y porque no puede utilizarse en todos los trenes. Tampoco en la totalidad de las líneas. Y no surte efecto alguno en los aviones. Téngase en cuenta, por otra parte, que las tarifas han subido.

Lo mismo ocurre con los descuentos en los estudios y en las matrículas. Existen determinados conceptos a los que no se aplica. Tampoco entran en éste los libros ni otros instrumentos de trabajo. Por añadidura, existen en la vida otras muchas partidas y aspectos de la existencia diaria que no gozan de mejora alguna. No es que pidamos bicocas ni que los padres de familia numerosa ingresen su sueldo mensual y no paguen ni una perra. Que todo se les dé hecho y abonado. Pero sí que se les mejore un poco en cuanto se refiere también a su tributación. Algo se ha hecho en el presente ejercicio con la ampliación de cantidades, bien sean individuales o suma de las que perciben los cónyuges, a efectos de las utilidades; pero aún puede hacerse bastante más. En algunos casos, todavía cotiza menos a la Hacienda un soltero que un casado. Y esto no es lógico.

La familia numerosa ha de ser mimada por la sociedad. Esta fué, aproximadamente y en términos elementales, una de las conclusiones del último Congreso de la Familia celebrado en Madrid. Recientemente en las sesiones del Congreso del Comité de Defensa de la Civilización Cristiana, se afirmó también la presencia familiar como clave de la sociedad moderna. Sin ella nada será posible; ni hogar sano, ni hombre auténtico, ni verdad social, ni estabilización económica, ni progreso posible. La familia es el cauce para todas las aspiraciones del hombre como miembro de ella. Darles salida, encontrar las soluciones justas y equitativas es labor a la que quienes pueden y deben entregarse tienen que responder para no defraudar la fe que en ellos hay depositada. Que el ser cabeza de familia numerosa no constituya una preocupación, sino, de verdad y definitivamente, un motivo de orgullo, de patriótica y católica satisfacción. Pero también —aunque no sólo de pan vivimos— vivero de tranquilidad material. Se ha hecho mucho por ello. Lo reconocemos y todas las familias numerosas lo agradecen. Pero aún se puede hacer más. Hay que ir a la ayuda numerosa también. La familia prolífica no es un capricho, sino la auténtica esencia viva y perenne de España. Por eso todo cuanto se haga por ella siempre nos parecerá poco.

JUAN CASTILLA

Problema, esperanza, fundamento y labor de España

VERDAD Y QUEHACER

Del problema de España, que no cabe ignorar y olvidar menos, brota en prometedor contraste la esperanza de la gente española. Por eso, el sereno análisis y revisión de los esfuerzos y debatimientos de la crisis problemática española son el planteamiento adecuado para la resolución esperanzadora. Nuestra empresa es empresa histórica y, como en su discurso del Teatro Crítico titulado "Reflexiones sobre la Historia", escribía el Padre Feijóo, en historia "la mayor ardutidad está en acertar con lo que más importa; esto es, con la verdad". Cierto que en buena teología paulina la verdad, ello es la verdad de la fe y las obras, constituye el fundamento de la esperanza. También la esperanza del quehacer colectivo reside en el acrisolamiento de la verdad del quehacer que fué. Si la historia con vocación de futuro, no sólo arqueología momificada, ha de hallar las razones de la esperanza, sólo encontrará razón en la verdad. Porque sólo la verdad y la sinceridad con nosotros mismos puede construirnos, si no una metafísica —que fuera por ventura tarea demasiado ambiciosa— al menos una voluntad de España.

Apasionado de la verdad es, por cierto, Feijóo. En su carta erudita sobre "Ventajas del saber", carga así de pasión su razonado estilo: "Porque no tengo ni tendré jamás por hombre de buen entendimiento al que en lo que escribe o discurre no aspira a descubrir la realidad de las cosas. La verdad es tan hermosa, y la mentira tan fea, que el que tiene la vista intelectual tan aguda que percibe con toda claridad la belleza de la una y la deformidad de la otra, cree que, aun esforzándose a ello, no podrá volver la espalda a la primera para abrazar la segunda." Y la pasión total de la verdad la aplica minuciosamente al criterio histórica, advirtiendo y cautelando sobre los partidos que pueden desviar la verdad de la historia. Por cierto, y ello es de notar en el fraile, señala específicamente que "el partido de religión no es menos eficaz que el nacional, antes mucho más, para desviar la verdad de la historia. Horrorizan las imposturas con que algunos historiadores protestantes manchan...", y añade también esta saludable advertencia: "Como la religión verdadera no es incompatible con el indiscreto celo contra los enemigos de ella, no pocos historiadores católicos cayeron en el mismo vicio."

Vicio contra la fecundidad de la historia y su proyección de futuro es, sin duda, éste que llama Feijóo celo indiscreto. No, no neguemos el problema de España, que asienta la esperanza de España. Clarividencia fué la de Menéndez y Pelayo al advertir el interés y el valor de una historia de los heterodoxos españoles. No cegueméos los ojos a la existencia de los heterodoxos, que ya San Pablo nos advertía cómo conviene que los haya: "Oportet haereses esse."

Pero tampoco nos rindamos al partido de los problemistas sin más. Porque si es cierto que en España hay problema, ya no es tan claro que el problema constituya la enticidad, como si dijéramos la esencia metafísica de España. No se ve claro que haya que considerar a España como problema, aunque de cierto hay que considerarla con su problema. Más bien el problema de España está fundamentado en la potencia energética de la realidad española. Problema hubo en España, o hay, no tanto como patología cuanto como crisis de crecimiento o manifestación de energía histórica. Energía derrumbada por torrenteras muchas veces, como agua desbocada, pero energía al fin, o agua; queremos decir esperanza de riquezas y exigencia de represa y canalización.

Fundado, sustentado en el fundamento de España está el problema de España. El fundamento de España lo llamaremos tradición. Claro que no el simulacro hierático y polvoriento, el aparato institucional que veneran algunos por tradición. Esa tradición no es sino imagen y representación de la tradición auténtica, que no es caparazón, sino vida; ni ataúdra, sino impulso; ni madera y palo, sino tensión espiritual, mística encendida y fuente de gracia y de energía. Por ello, el problema de España no se configura como la contradicción con la tradición española, sino como la peripecia crítica de esta tradición en la historia en búsqueda de expresión al nivel del tiempo. Y así, la tradición, no será nostalgia del pasado, sino fundamento de la empresa del presente y del futuro.

Lejos, sin embargo, de estas consideraciones la sugerencia de un espíritu de vaga genialidad sin precisión ni concreción. La energía histórica sólo se manifiesta en obra histórica. La tradición, si es algo, es exigencia de quehacer. Por ello, este quehacer, que ha sido por mucho tiempo problema de España —y aun desbordamiento de España— reclama ya una resolución española. Resolución que desde su planteamiento problemático sólo puede desatarse en labor. España entonces no se estructurará como problema, ni aun siquiera como esperanza. España se asienta en su fundamento y se resuelve en su labor, en el trabajo y en el proyecto común de los españoles. Fundamento y labor, tradición y empresa españolas forman la realidad estructural en la que se incluye, no con categoría constitucional, sino como acicate que abre los nuevos horizontes de la esperanza, la crisis problemática de España.

FRANCISCO EGUIAGARAY BOHIGAS

"Telón de acero" en torno a Mikoyan, en La Habana

Detención de numerosos estudiantes

La Habana, 6. — Las autoridades de La Habana han establecido un "telón de acero" en torno a los movimientos del viceprimer ministro soviético, Anastas Mikoyan, como consecuencia de los incidentes que se produjeron ayer coincidiendo con la inauguración de la exposición rusa en esta ciudad. Los periódicos gubernamentales atacan fuertemente estas "actividades contrarrevolucionarias" que estuvieron a punto de producir un pánico general en el centro de la capital cubana.

No parece que hubiera ninguna conexión entre la demostración anticomunista llevada a cabo por los estudiantes en el Parque "José Martí" y los disparos realizados desde dos coches a toda velocidad en las cercanías del Palacio de Bellas Artes, donde se celebra la exposición soviética.

Según se dice esta mañana, más de veinte estudiantes han sido detenidos, al igual que los cinco ocupantes de dos coches que se supone pudieron ser los que dispararon.—Efe.

DIGESTOVITAL

ENFERMEDADES DE ESTOMAGO E INTESTINOS

Digestiones pesadas, Hiperclorhidria, etc.

PRECIOS En líquido: Frasco, 15,20 pesetas
En polvo: Caja, 13.20

PREPARADO POR LOS LABORATORIOS DE LA TABLETA OKAL

EL MOVIMIENTO SE DEMUESTRA ANDANDO

Dentro de su campaña de seguridad para la carretera, el Automóvil Club de Suiza recomienda la utilización de un cinturón de seguridad de modelo sueco, que disminuye la gravedad de los accidentes en un cincuenta por ciento. En la foto, un automóvil vuelca voluntariamente para demostrar la eficacia de dicho cinturón. (Foto Arpe.)

EN ESTE NUMERO:

Importante declaración colectiva de los Metropolitanos españoles

El plan de estabilización, justicia social y problemas morales

PERMISOS PARA INVESTIGACIONES PETROLIFERAS EN VALLADOLID

Referencia del Consejo de Ministros, presidido por el Caudillo

El equipo del Sevilla, en Valladolid

DISCUTIENDO SE ENTERAN DE QUE ESTAN CASADOS CON LA MISMA MUJER

Long Beach (California), 6.—Dos marineros del destructor norteamericano "Bonner" discutían un día de mujeres cuando descubrieron una coincidencia: sus respectivas esposas tenían el mismo nombre, Peggy Lucille. Los dos rieron de la coincidencia y fueron a buscar las fotografías. Al contemplarlas dejaron inmediatamente de reír, pues comprobaron que las "fotos" eran de la misma mujer.—Efe.

SGCB2021

Nuestra ciudad cada día

OBRA SOCIAL DE LA FALANGE

Campaña de Navidad y Vivienda 1959-60

CUATRIGESIMA LISTA DE DONATIVOS

	Pesetas
Suma anterior	944.666,50
Club Briam	478,—
Real Automóvil Club	250,—
Don Antolín Serrano Vara	100,—
Don Onésimo Herrero Manuel	50,—
Don Elpidio Prieto Bastardo	25,—
Alfredo y Anabel	25,—
Doña Juliana de Castro de la Iglesia	15,—
Don Justino Duque Duque	15,—
Doña María Isabel Cocho de la Riva	15,—
Doña María Luisa Domínguez Pastor	15,—
Don Luciano Sánchez García	15,—
Don Lucio García Jiménez	15,—
Doña María Luz Caballero Gala	10,—
Don Isaac Vázquez de Castro	10,—
Don Crisanto Aransay Olave	10,—
Don Manuel Cuena Martín	5,—
Sindicato provincial del Combustible	
Carbones De la Riva, S. L.	250,—
Doña Rafaela Ruiz-Fernández Alvarez	50,—
Don Julio Martín Pérez	25,—
Sindicato Provincial de Papel, P. y A. Gráficas	
Librería Bruño	150,—
Papelera del Arga	100,—
Casa Ambrosio Rodríguez	100,—
Imprenta Allén	50,—
Doña Felicidad García Alvarez	50,—
Gráficas Alonso	30,—
Viuda de Mariano Fraile	25,—
L. José Cañepa	25,—
TOTAL	946.574,50

BUZON DE ALCANCE

Protesta contra "Ama Rosa"

Un golpe bajo contra el teatro

S. D. Juan Castilla.

Muy señor nuestro: Creemos que acogerá nuestra petición y perdonará le roguemos un espacio, pequeño, de su "Buzón de Alcance". La cosa no puede ser más clara. Con motivo de la intervención de varios universitarios en Pamplona, grotescamente protestando de esa infamia que no merece el nombre de teatro, han surgido diversas opiniones y comentarios entre personas de esta capital, precisamente en plena temporada de Teatro Español Universitario, contra la actitud de esos estudiantes. Si esa conducta fuere gamberra, de intención, la condenamos asimismo.

Pero ayer mismo hemos oído entre nuestros compañeros de Universidad los juicios más favorables para ellos y las condenas más variadas, algunas no pueden repetirse, para los autores de ese complot contra el buen gusto, la misma moralidad de las costumbres, la educación y todas las concepciones de la estética y artes. Es un verdadero golpe bajo contra el teatro.

Usted hace teatro y sabe de teatro. Usted no puede ser un cómplice de esas insospechadas tramas dignas del siglo XIX, con perdón de ese siglo. Por eso sabemos que recogerá nuestra solidaridad hacia esos compañeros que, seguramente, fueron con la exclusiva intención de protestar activamente contra ese escándalo verdadero y rodante por toda España, permitido por todos y que no es más que una saneada fuente de ingresos a costa de la moral, la educación y el buen gusto. Precisamente contra el pueblo, en su más simple y extendida acepción: el pueblo llano, que acepta cuanto se le da en la creencia ingenua de serle aprovechable o provechoso.

Contra esa estupidez, contra esa suciedad teatral, ahora que tanto se protesta de la suciedad en los campos de fútbol; contra esa película que se nos avecina, peor que todas las de cuplés juntas; contra las estafas del pensamiento, porque creemos que, como jóvenes universitarios y pertenecientes al Teatro Español Universitario, es nuestro deber, le remitimos, señor don Juan Castilla, sencillamente abiertamente, como su apellido, esta queja, que quiere ser la de todos los compañeros que no pueden unir sus firmas a las nuestras. Los golpes bajos están prohibidos en todos los espectáculos. ¿Hasta cuándo se va a permitir que sigan dándoselos al teatro esos fetos monstruosos?...

Con nuestro agradecimiento y nuestra pena por permitirse la representación de la tal "Ama Rosa":

ANGEL CAMACHO, director del TEU de Derecho; F. JAVIER GOMEZ, MIGUEL A. HERRANZ, FRANCISCO J. ALVAREZ, JUAN PEÑA, ELENA SOLER, JOSE R. MONREAL CABALLERO, STELLA PEREZ, A. AGUILAR, JOSE J., director del TEU de Comercio, y otras firmas illegibles.

* * *

Queridos amigos del Teatro Español Universitario: La mejor contestación a lo que pedís en vuestra carta es su publicación. Nunca en mi ánimo estuvo hacerme cómplice de "Ama Rosa" ni de ningún golpe bajo al teatro, al que amo tanto como vosotros. Vuestra santa indignación y vuestro apasionado estilo me parecen de perlas. Así es como hay que hablar para entenderse; para que se arreglen muchas cosas que andan mal.

Un abrazo de

JUAN CASTILLA

REPRESENTANTE

que visite MARMOLISTAS o METALURGICOS con otros artículos aumentarán extraordinariamente beneficios vendiendo máquinas portátiles eléctricas PULIDORAS MARMOLES y derivados o desbarbadoras cortadoras METALES. Interesa personal constantemente en ruta, automóvil, referencias. Fianza, 12.000 pesetas en garantía. 50 por 100 valor máquinas muestras. Escribir DR. ALBERA. Herzegovina, 14. BARCELONA.

VIDA SINDICAL

Gran éxito de la Revista Hablada "Avance", en Tudela de Duero

Numeroso público presenció el espectáculo de la Obra Sindical "Educación y Descanso", de Valladolid

La Revista Hablada "Avance" de la Obra Sindical "Educación y Descanso", actuó ayer en Tudela de Duero, dentro de su programa de actuaciones en la capital y provincia.

Hizo la presentación de la Revista el secretario provincial de la Obra, don Luciano Sánchez García, quien explicó el sentido de esta revista, que trata de llevar a todos el mensaje de la Cultura a través del arte, la poesía, la música, la canción y el humor.

Seguidamente el gran humorista "Julme" abrió la revista en un estudio histórico de la moda —a través de los tiempos—, trazado al filo de un arte rápido y expresivo, que mereció numerosos aplausos. A continuación, Bernardino Vergara recitó varias composiciones poéticas de su repertorio, y posteriormente actuó la Rondalla Provincial de la Obra, que interpretó "Agua, azucarillos y aguardiente" y "El barberillo de Lavapiés". Isabelita Gil y Angel Rojo —premios provinciales de Teatro— interpretaron el diálogo "El mentirógrafo", de Tono, concluyendo su actuación con la presentación de un monólogo cada uno, que ganaron la atención y los aplausos de todos. Cerró la revista el cuarteto vocal del Grupo de "Educación y Descanso" de la empresa "Tafisa", con varias canciones de su repertorio.

El acto constituyó un gran éxito. Numeroso público se congregó en el Teatro Zorrilla y estuvo presidido por las autoridades locales de Tudela de Duero.

VISITAS AL GOBERNADOR CIVIL Y JEFE PROVINCIAL

El Gobernador Civil y Jefe Provincial del Movimiento ha recibido en el día de ayer, en sus despachos oficiales, las siguientes visitas:

Camarada Carmelo Arrondo, funcionario de Sindicato; doña Asunción Gradín del Pozo, doña Asunción Villar, Madre Superiora del Colegio de la Asunción, doña Obdulia Tejerina, doña Dolores Valdajos y don Alfonso Rodríguez Alvarez.

HOY HACEN GUARDIA

FARMACIAS

Sr. Artero. Fuente Dorada, 34.
Sr. Arnuncio. Gamazo, 40.
Sr. Martín Mateos. Real de Burgos, 13 (Santa Clara).
Srta. Pozo de la Torre. Cuatro de Marzo, 39.
Sr. De la Fuente. San Ignacio, 9.

MAÑANA

Sr. García. Regalado, 3.
Sr. Retuerto. Angustias, 22.
Sta. González Lorenzo. Panaderos, 39.
Srta. Vicente. Paseo de Zorrilla, 85.
Sr. Morilla. Santa Lucía, 90.

ESTANCOS

Mañana, domingo, permanecerán abiertos al público los siguientes estancos:

San Bartolomé (quiosco junto al Puente Mayor).
Ferrari 1 y 3
Duque de la Victoria, 17.
Plaza de la Cruz Verde, 1.
Labradores, 69
Plaza de Onésimo Redondo, 1.
Cánovas del Castillo, 8.
Platerías, 4.
Carretera de Salamanca, 27.
San Martín, 1.
Plaza de San Miguel, 13.
Paseo de Zorrilla, 44.
Santiago, 7.
Plaza de Santa Cruz, 6.
Gamazo, 6.
Rafael Cano (Pilarica).
Carretera de Santander, 33 (Barrio España).
Carretera de la Esperanza, 26 (La Farola).
Barrio de los Pajarillos.

Continúa con gran brillantez la Semana Misional Diocesana

Esta tarde habrá varios actos

También en el día de ayer se sucedieron los actos de esta Semana Misional, tan concurridos como en los anteriores.

Continuando el desarrollo del plan trazado por la Inspección de Enseñanza Primaria, y en el cine de las Juventudes Obreras Católicas, se proyectó a los niños de una nueva serie de grupos escolares, la conferencia "Hechiceros, heraldos, dioses", de ambiente infantil, preciosamente ilustrada, y que puso al alcance de sus inteligencias los hechos y preocupaciones misionales. Por cierto, que fué tanta la afluencia de niños y niñas, que hubo de improvisarse un nuevo acto a continuación del primero.

También en el salón de la Casa de Hombres de Acción Católica tuvo lugar la segunda conferencia titulada "Japón, una misión en marcha", sobre el desarrollo de la floreciente actividad misionera que se está realizando en aquel país y que se deja sentir en todos los órdenes de la vida del mismo. Gustó extraordinariamente a los asistentes, que fueron aún más numerosos que en los días precedentes, pues conjuntamente con las Ramas de Acción Católica, especialmente invitadas, concurrió numeroso público. Dirigió unas sentidas palabras a los asistentes el director diocesano de Misiones, M. I. Sr. don Ildefonso Rodríguez Villar, exaltando la conveniencia de nuestra cooperación y ayuda a las obras misionales, siendo muy aplaudido.

Por la noche fueron los universitarios de la Residencia del Corazón de María los que escucharon y contemplaron a su vez la conferencia dedicada a los mismos y sus ilustraciones.

ACTOS PARA HOY

A las seis de la tarde, acto misional en el Colegio de las Religiosas Hijas de Jesús (Jesuítinas).

A las ocho, en el Colegio de San José (PP. Jesuítas), otro acto misional ilustrado.

A las once de la noche, conferencia ilustrada con proyecciones para los universitarios del Colegio Mayor "Reyes Católicos".

PUBLICACIONES

"Fiesta del Romance del Día de la Provincia en Rioseco"

Hemos recibido la publicación que compila el Festival Literario que en Medina de Rioseco se celebró el año 1957 al iniciarse el "Día de la Provincia", acertada creación de la Diputación Provincial, que preside don Emiliano Berzosa Recio tan dignamente. Sabido es que en ese día, que anualmente tiene por escenario una de las poblaciones vallisoletanas, figura en el programa de la "Fiesta del Romance".

La publicación que se ha editado bajo esos dos títulos recoge en sus páginas, precediendo unas palabras del Presidente, la bella poesía premiada al poeta Félix Antonio González, "Romance de la hidalguía", el trabajo en prosa, también laureado, de la exquisita escritora María Teresa Yñigo de Toro, "La Ciudad de los Almirantes en la ruta turística de Castilla", y el docto discurso del mantenedor, Jesús Vasallo, sobre "El romance, alma de Castilla".

Hablemos del TIEMPO

Máxima ayer: 7,4

Máxima de ayer: 7,4.
Máxima de hoy: 5,1.
Temperatura a las 13 horas: 2,6 grados.
Lluvia: 9,2.
Velocidad máxima del viento: 35 kilómetros por hora.

SECCIÓN FEMENINA

Montepío Nacional del Servicio Doméstico

Se recuerda a todas las personas a quienes pueda interesar, que el día 31 de marzo terminará el ya prorrogado plazo de inscripción en el Montepío Nacional del Servicio Doméstico de las sirvientas comprendidas entre los cincuenta y cinco y los sesenta y cinco años.

También se recuerda a todas las que se afilien en estos primeros tres meses, que después de cotizar en el Montepío, al menos un año, podrán solicitar una dote matrimonial, en caso de que el matrimonio se efectúe dentro de los tres años siguientes a la creación del Montepío, por un valor de mil quinientas pesetas.

Todos cuantos detalles deseen saber podrán solicitárselos en el Instituto Nacional de Previsión o en la Sección Femenina.

Mañana honrará a San Francisco de Sales la Asociación de Sordomudos

La Asociación de Sordomudos de Valladolid, F.F.N.S.S.F., viene desarrollando con extraordinaria brillantez diversos actos en honor de San Francisco de Sales, Patrón de los Sordomudos de España. Finalizarán mañana, domingo, celebrándose a las doce de la mañana misa solemne, cantada por la "Juventud de San Francisco", en la iglesia parroquial de San Andrés Apóstol.

A continuación, juramento y saludo a la bandera de esta Asociación.

A la una de la tarde, homenaje a don Alfonso Burgoña Tintorés.

A continuación, imposición de insignias a autoridades locales, señor presidente de la Asociación de la Prensa y Reina de la Prensa.

A las dos y media de la tarde, almuerzo de hermandad en el local de la Asociación.

El mejor recuerdo de veinte años de cine para los verdaderos aficionados: el núm. 1.000 de «PRIMER PLANO», que ya está a la venta en España.

EL EVANGELIO DEL DOMINGO

V de Epifanía

La cizaña en medio del trigo

Un hombre había sembrado buena semilla en su campo. Vino por la noche, cuando todo el mundo dormía, un enemigo suyo, y sembró cizaña en medio del trigo. Cuando éste creció, comenzó a crecer también con él la mala hierba. Al darse cuenta los criados, dijeron al padre de familia: "¿Por ventura no sembraste buena simiente en tu campo? Pues, ¿cómo tiene cizaña?" Respondióles: "Algún enemigo mío la habrá sembrado" —"¿Quiéres que vayamos a cogerla?" —"No, les dijo, porque no suceda que, arrancando la cizaña, arranquéis también el trigo".

El sentido de la parábola no puede ser objeto de duda o de discusión, ya que se dignó comentarla el mismo Salvador, cuando, al llegar a casa, le pidieron los discípulos que se la explicase. En el caso propuesto estaban tan entrelazadas las raíces de las dos simientes, que al intentar la limpieza se arrancarían ambas. Y Dios no quiere que los malos sean separados de los buenos antes de tiempo, a fin de que éstos no sean privados de todo su crecimiento espiritual. ¿Cómo podrían ser bienaventurados porque se dijesen contra ellos, con mentira, toda clase de calumnias, si no hubiese calumniadores? ¿Cómo podrán ser humildes, sin contradicción? ¿Cómo podría haber mártires, sin verdugos? Muchas de las bienaventuranzas profetizadas por Jesús a sus discípulos se fundan en estas persecuciones por parte de los malos. Sin ellos, no se llegaría a santidad, ni se ejercitaría el amor a los enemigos, ni arraigaría ninguna virtud.

¿Qué haríamos, si todos nos tratasen con justicia y amabilidad, sin insultos ni envidias; si todos nos ayudásemos como hermanos y nos amásemos de corazón? Por otra parte, en tiempo de paz y de bonanza, no se diferencian mucho, al menos en lo exterior, los cristianos fervorosos de los tibios y de los hipócritas; de la misma manera que, cuando la planta es pequeña, no se distingue aparentemente el trigo de la cizaña. Mas, cuando llega el tiempo de la persecución, entonces quedan al instante separados los buenos de los flojos y de los malos. Solamente los que son buena semilla perseveran. Los demás, prevarican y apostatan; son cizaña que, a gavillas, irá a parar al fuego.

No nos quejemos, pues, si nos vemos obligados a vivir en medio de los odios y persecuciones, por parte de los mal[illegible]. Pensemos que es así como se perfecciona, arraiga y afianza nuestra virtud y santidad.

VIDA RELIGIOSA

DOMINGO 7

San Romualdo, abad

Misa de la Dominica V de Epifanía, color verde. Segunda oración de San Romualdo. Credo y Prefacio de Trinidad.

PARROQUIA DE SAN ILDEFONSO

Día cuarto del solemne novenario a Nuestra Señora de Lourdes.

Por la mañana, misas a las ocho y nueve (durante ésta se hará la novena de enfermos) y 9,30.

Por la tarde, a las ocho, exposición de S. D. M., estación, rosario, novena, sermón que predicará don Martín Gil, profesor del Seminario, reserva y cánticos a la Santísima Virgen de Lourdes.

SAN PABLO (PP. Dominicos)

Día cuarto del solemne novenario en honor de Nuestra Señora de Lourdes.

Por la mañana, a las nueve, misa de comunión en el altar portátil. Por la tarde, a las 7,30, misa, exposición, rosario, novena y sermón. Al final, salve cantada ante la Virgen de Lourdes.

El ejercicio de la novena se hará además en las misas de ocho y de nueve.

Orador: R. P. Aniano Gutiérrez Ruiz, Prior del convento de Dominicos de Palencia.

IGLESIAS DE LAS ANGUSTIAS

Hoy corresponden las Cuarenta Horas en esta iglesia.

Todos los días, misas a las 8,30, 9, 9,30 y 10.

Esta tarde, a las 7,30, exposición menor del Santísimo, santo rosario, ejercicio propio del mes, reserva y salve solemne a la Virgen.

Mañana habrá misas a las nueve, diez y doce.

COFRADIA DE LA FUENCISLA

San Felipe Neri.—Esta tarde, a las ocho, se rezará el rosario, cantándose la salve y el himno.

CONGREGACION MARIANA

Hijas de Jesús.—Mañana, a la 11,30, tendrá lugar el retiro mensual para las antiguas alumnas.

Mañana, domingo, cuestación para *Auxilio Social*

Mañana celebra "Auxilio Social" la primera cuestación del mes, a fin de obtener fondos para sus instituciones: Comedores, Hogares, Guarderías, etcétera.

Se advierte al público en general que no se permitirá la entrada en ningún establecimiento —cines, bailes, fútbol, etcétera— sin la presentación del emblema de "Auxilio Social". Para facilitar la adquisición del emblema, éstos estarán a disposición del público en las taquillas, debiendo adquirirse a la vez que las localidades.

Notas Culturales

Sesión de la Real Academia de Medicina y Cirugía

HABLO EL DOCTOR DE MIGUEL

Ayer, en la Universidad, celebró sesión científica esta Real Corporación, bajo la presidencia del doctor Sierra y con la asistencia de los señores académicos.

El doctor don Jacinto de Miguel del Campo, académico corresponsal de la misma, expuso una comunicación acerca de "Algunos aspectos del tratamiento quirúrgico de la úlcera gastroduodenal", un estudio sobre ciento cuarenta y cuatro casos.

Comienza su comunicación el doctor De Miguel señalando la importancia social de la enfermedad y la conveniencia de aunar los criterios terapéuticos, habiéndose demostrado últimamente una mayor identificación entre internistas y cirujanos.

Pasa luego a referir las conclusiones extraídas de dos series de pacientes por él operados en distintas épocas, después de ciertas variaciones introducidas en la táctica operatoria como consecuencia de la metódica valoración de los resultados, observando que en un primer grupo de noventa y cuatro operados, la gastronomía seguida de anastomosis gastroduodenal es frecuente motivo de reproducción ulcerosa cuando la úlcera es de situación duodenal, proponiendo para estos pacientes una anastomosis al ayuno, con lo cual parecen disminuirse al máximo las posibilidades.

Seguidamente hace ciertas consideraciones sobre la influencia que el reflujo al asa aferente puede tener en la aparición de las molestias, y demuestra que no existe definitivamente una relación directa al observar un setenta por ciento de reflujos radiológicos asintomáticos. Sin embargo, cuando el reflujo se acompaña de éxtasis existe una proyección clínica evidente, a veces seria, casi siempre motivadora de una reintervención.

Pasa a señalar que más de un veinte por ciento de operados muestran intolerancia a la leche, lo que obliga a su supresión. En la observación de sus casos aprecia que más de un sesenta y cinco por ciento aumentan de peso después de la operación, pero que existe un veinte por ciento en que no se consigue

El doctor Jacinto de Miguel del Campo.

remontar. La mortalidad operatoria ha disminuído sensiblemente y en el momento presente oscila entre el uno y el dos por ciento.

Concluye señalando que las seguridades operatorias actuales y los buenos resultados que se obtienen aconsejan someter al tratamiento quirúrgico a todo paciente que, rebasada la etapa médica, sufre una complicación o las consecuencias de una enfermedad irreductible.

Termina su comunicación presentando varios casos seguidos de exposiciones radiográficas y una película en color de la técnica operatoria que actualmente utiliza. Intervino el doctor Quemada Sisniega.

El doctor De Miguel fué muy aplaudido por su interesante disertación.

Red Nacional de los FF. CC. Españoles

SERVICIO DE RECLAMACIONES

El día 15 del actual y hora de las diez y media de la mañana, se celebrará, en el despacho del Inspector Principal de Reclamaciones de la RENFE, sito en el edificio de la Estación de Valladolid, Campo Grande, la venta en pública subasta de dos a tres lotes de unos 225 a 250 metros cúbicos de leña aproximadamente cada uno, procedente de la elaboración de maderas y desguaces de vehículos de los Talleres Principales.

Dicha madera podrá ser examinada en los Talleres Principales de ésta de nueve a doce de la mañana y de tres a cinco de la tarde, hasta la víspera de la celebración de la subasta.

Las condiciones para poder tomar parte en la subasta, se hallan expuestas en las Oficinas de la Inspección Principal de Reclamaciones.

El importe de este anuncio será por cuenta del adjudicatario.

Valladolid, 4 de febrero de 1960.—El Inspector Principal de Reclamaciones, M. BACHILLER.

CUPON DE LOS CIEGOS

NUMERO premiado ayer **514**

ANUNCIOS TELEGRAFICOS

GESTORIAS

PASAPORTES AUTOMOVILISTAS
Transferencias y carnets de conducir
ANSELMO DE LA IGLESIA
QUEIPO DE LLANO, 11, 2.º

TRASPASOS

URGE traspasar o arrendar taller construcción somieres autorizado. Organización completa fácil llevar, lucrativo. Teléfono 26040. Valladolid.

URGE vender, traspasar o arrendar mercería-perfumería, local amplio, propio, con piso inmediato superior, próximo grupo "4 de Marzo", acreditada. Teléfono 26040. Valladolid.

VENTAS

GANGA: Termo eléctrico, cien litros, seminuevo, 2.500 pesetas. Teléfono 28125.

500 PLAZAS DE SECRETARIOS DE AYUNTAMIENTO

de tercera categoría. Instancias hasta el 5 de marzo. Exámenes: Comenzarán después del 3 de octubre. Edad: Mayor de veintiún años y no exceder de cuarenta y cinco. No se exige título. Para programas, "Contestaciones", preparación en sus clases o por correspondencia, diríjanse al INSTITUTO EDITORIAL REUS. Preciados, 6 y 23 y Puerta del Sol, 12. Madrid. Unico centro que en Secretarios de Ayuntamiento ha obtenido varias veces el número uno y centenares de plazas, éxitos que se publican en el prospecto que regalamos.

SGCB2021

VALLADOLID HOMBRES, HECHOS, PROBLEMAS.

COLEGIOS MAYORES

Conferencia del doctor Villacián dentro del Cursillo sobre Patología Psicosomática

En el «Santa Cruz», Academia de Estudios Psicológicos de la Facultad de Medicina

En la tarde de ayer, como estaba anunciado, tuvo lugar la conferencia en que el ilustre especialista doctor Villacián trató brillantemente el tema "Manifestaciones psíquicas del conflicto (psiconeurosis)".

Presidieron el acto don Marcelino Gavilán, decanos de las Facultades, catedráticos de la Facultad de Medicina, Director y profesores del Colegio. Y la asistencia de invitados y colegiales, alumnos en su mayoría de Medicina, fué muy concurrida.

El doctor Villacián desarrolló primeramente un breve proemio, en el que estableció una serie de conceptos definiendo el conflicto psíquico como "un choque entre anhelos contradictorios de la personalidad", determinando que se debe tener en cuenta todos los aspectos de la personalidad y no sólo el sexual.

Analizó igualmente el sentido del complejo, señalando que su uso corriente ha llevado a inexactitudes. A continuación pasó a estudiar el tema central de la conferencia: "Las manifestaciones psíquicas del conflicto".

En primer lugar destacó que la Medicina Psicosomática no constituye una especialidad más, sino que es una nueva manera de considerar al enfermo como una unidad de tipo psicofísico. Puso de relieve, sin embargo, el extraordinario desarrollo y las conquistas obtenidas por la Medicina organicista.

Analizó las diversas opiniones sobre la Psiconeurosis, manifestando que en el fondo responden a diversos puntos de mira adoptados frente al problema, que destacan diversos puntos. Estudió asimismo los síntomas, que definió como expresión de una reacción especial del sujeto en cuanto unidad.

"En toda neurosis —dijo— hay una disociación entre el deseo y la realidad, que en el enfermo se manifiestan con una serie de síntomas patológicos y que constituye un estado para eludir la realidad, que a veces puede ser respetable.

Psiconeurosis tiene un origen instintivo sexual, pero este aspecto aparece en el mismo plano que cualquier otro instinto humano, como pueden ser los de superación, conservación, etc. En este estudio del origen de la psiconeurosis destacó el papel ciertamente fundamental de la predisposición, cuyo origen puede ser muy diverso.

Hizo posteriormente un estudio de catalogación de los diversos casos clínicos de la neurosis.

Finalmente aludió a la psicoterapia, cuyo extraordinario desarrollo en los últimos años ha venido en auxilio del hombre. Pero sin olvidarse del cuerpo del enfermo, soporte de todo hombre como ser trascendental y libre, así como la labor elevada del médico, cuya norma debe ser el trato con el enfermo.

El público le dedicó largos aplausos al final de su disertación, que fué seguida con gran interés.

EL LUNES, EL DOCTOR GOMEZ BOSQUE

El próximo lunes, día 8, el doctor don Pedro Gómez Bosque disertará sobre el tema "Los procesos neurológicos centrales y periféricos del conflicto. Vías de acción periférica del conflicto".

DECIMA SESION DEL CENTRO DE ESTUDIOS FORMATIVOS, EN EL «REYES CATOLICOS»

Intervención del doctor Gómez Bosque

Se celebró la sesión semanal que en el Colegio Mayor "Reyes Católicos" dirige el catedrático don Pedro Gómez Bosque. Fué ponente el mismo doctor, que prosiguió el tema sobre "La ética de Kant", ya iniciado en sesiones anteriores.

Tras resumir lo anteriormente tratado, fijó el plan de estudios en los siguientes puntos: a) Lo que son los imperativos categóricos. b) La fenomenología. c) Su fundamentación.

Definió los imperativos en general como mandatos de la razón, que nos dicen cómo debemos obrar. De ellos, unos son hipotéticos o condicionados, a los que se podría calificar como reglas de destreza o sensatez. Pertenecerían más bien al entendimiento y tratará de obtener un fin determinado; de aquí su condicionalidad: "Si quieres...".

A continuación el doctor Gómez Bosque hizo una digresión para aclarar la tan debatida cuestión sobre el formalismo de la ética kantiana. Inclinándose decididamente por la sentencia que atribuye a Kant una ética también de contenido, citó nominalmente los imperativos entresacados de la metafísica de las costumbres. En una doble vertiente, Kant distingue los que hacen referencia a sí mismos ("Conservate a ti mismo, sé veraz, magnánimo, digno; conócete a ti mismo y cultiva tu personalidad), y los que hacen referencia a los demás ("Amarás a tu prójimo", imperativo primario, y "Respetarás a tu prójimo"), que se condensan en la amistad.

El fundamento de los imperativos hay que buscarle en un valor supremo: la dignidad de la persona, del ser racional.

Su elevación ontológica por encima de las otras "cosas" exige el que nunca se la trate como medio, sino como fin en sí.

Al final se entabló un animado coloquio, en el que intervinieron el doctor Ortiz Manchado, doctor Gavilán, doctor Capilla, doctor Tello, doctor González, el Padre Martín Manjarrés y otros asistentes.

Rentas para las viviendas subvencionadas en 1960

A Valladolid corresponden ocho pesetas cincuenta céntimos por metro cuadrado

Madrid. — Publica el "Boletín Oficial del Estado" un decreto del Ministerio de la Vivienda por el que se fijan las rentas de las viviendas subvencionadas durante el año 1960.

De conformidad con el párrafo segundo del artículo 10 de la ley de 13 de noviembre de 1957, y de acuerdo con el artículo único del decreto de 24 de enero de 1958 y la orden de primero de marzo del mismo año, se fija el alquiler mensual por metro cuadrado de viviendas subvencionadas para el presente año en las cifras siguientes:

a) Ocho pesetas cincuenta céntimos para aquellas póblaciones de más de cien mil habitantes.

b) Ocho pesetas diez céntimos para aquéllas comprendidas entre esta población y veinte mil habitantes.

c) Siete pesetas setenta céntimos para las de población inferior.

A tenor de lo dispuesto en el artículo noveno de la orden de primero de febrero de 1958, los anteriores alquileres podrán ser incrementados, por razón de servicios, con los siguientes porcentajes mensuales:

Portería, 10 por 100; ascensor, 10 por 100, y calefacción, 20 por 100, siempre que estos servicios sean satisfechos por el propietario del inmueble.

Arte y ARTISTAS

Exposición de pinturas de Abraido del Rey

A partir del día 8 del mes actual y hasta el 20 del mismo, se abrirá, en la Caja de Ahorros y Monte de Piedad de Salamanca, una exposición de pinturas en la que se expondrán treinta y cuatro obras del pintor salmantino Andrés Abraido del Rey. La personalidad del artista, que se halla en posesión de diversos premios, hace prever un éxito.

VEA USTED EN
Nuestro periódico
la mejor información gráfica del mundo

CALLE de SANTIAGO

LO QUE SE PIENSA · LO QUE SE DICE · LO QUE SE HACE

Una salida humorística

En el coloquio celebrado recientemente a continuación de una interesante conferencia teatral, hubo diversdiad de opiniones en cuantos problemas de escena se trataron.

Se citaron nombres de autores y obras, y entre las últimas se habló de "La muerte de un viajante".

Se opinó en favor y en contra de la universalidad de problema que se expone en la referida obra, y entre los opinantes, Luis Maté, que no aceptaba tal universalidad, dijo muy humorísticamente:

—Yo conozco a muchos viajantes españoles y ninguno de ellos se preocupa por esa obra y lo que quiere significar.

Un buen "chispazo" teatral el que proporcionó Luis Maté en el coloquio.

Alejandro Conde

El joven pintor vallisoletano Alejandro Conde, no sólo popular por sus extraordinarios cuadros, sino también por la singularidad de su "monumental" barba, enviará muy pronto sus obras a Bilbao, para ser expuestas en la inauguración de una gran sala, y seguidamente pasarán a Santander, donde cumplirán el mismo fin artístico.

Deseamos un éxito más al joven pintor Alejandro Conde.

Fidel Castro II

Un acomodador de una determinada sala —importante, amplia y moderna— de proyecciones cinematográficas de nuestra ciudad, tiene la costumbre poco grata para el público de sentirse imitador de Fidel Castro en el ejercicio de su profesión, principalmente cuando la película anunciada es de las que atraen masas.

En dichos casos trata a los espectadores con absoluta falta de cortesía, e incluso en ocasiones de la debida corrección, parecido al "barbudo" cubano.

Creemos que esta actitud tan molesta dice muy poco en favor de la empresa propietaria del cine y en definitiva de Valladolid.

SANTI

CONSEJO DE MINISTROS PRESIDIDO POR EL CAUDILLO

Informe sobre la coyuntura económica y sobre reorganización del Servicio Sindical de Colocación

PERMISOS PARA INVESTIGACIONES PETROLIFERAS EN VALLADOLID

Modificación de la organización territorial militar

DON ROGELIO PUIG ASCIENDE A GENERAL DE DIVISION

En el Ministerio de Información y Turismo se facilitó anoche la siguiente referencia de lo tratado en el Consejo de Ministros celebrado en el día de ayer, bajo la presidencia de Su Excelencia el Jefe del Estado:

PRESIDENCIA DEL GOBIERNO

Informe sobre la coyuntura económica.

Decreto sobre la integración en los Ferrocarriles Españoles del personal español de la Compañía franco-española del Ferrocarril Tánger-Fez.

Decreto sobre titulaciones para desempeñar cargos docentes en las Escuelas de Formación Profesional Industrial dependientes del Ministerio del Ejército.

Decreto por el que se aumenta el número de vocales representantes del Ministerio de Hacienda en el Consejo de Administración del Instituto Nacional de Industria.

Decreto por el que se nombra a don Juan Sánchez-Cortés y Dávila vocal del Consejo de Administración del Instituto Nacional de Industria en representación del Ministerio de Hacienda.

Decreto de adjudicación de un permiso de investigación de hidrocarburos, solicitado por la Sociedad "Atlantic Explotation Company" en la Zona III.

Decreto de adjudicación de dos permisos de investigación de hidrocarburos, solicitados por la Sociedad "Phillips Oil Company", en la Zona III.

Decreto de adjudicación de seis permisos de investigación de hidrocarburos, solicitados conjuntamente por las Sociedades "Texaco Spain Inc" y "California Oil Company of Spain", en la Zona III.

Decreto de adjudicación de cuatro permisos de investigación de hidrocarburos, solicitados conjuntamente por "Compañía Arrendataria del Monopolio de Petróleos"; "Spain Cities Service Petroleum Corporation", "Richfield Sahara Petroleum Company" y "Banco Español de Crédito" en la Zona III.

Decreto de adjudicación de cinco permisos de investigación de Hidrocarburos solicitados por la "Compañía Española de Pétróleos, S. A." (Cepsa) y "Spain Gulf Oil Company" (Spangoc), en la Zona III.

Mociones de la Comisión de Hacienda de las Cortes Españolas.

Recursos de agravios.

Expedientes de trámite.

ASUNTOS EXTERIORES

Informe general sobre política exterior.

Proyecto de acuerdo de migración entre España y la República Federal Alemana sobre contratación y colocación de trabajadores españoles.

Informe sobre canje de notas con la República Argentina relativas a la construcción en España de barcos mercantes para dicho país en conformidad con el protocolo de 20 de febrero de 1958.

Informe sobre la V Reunión de la Comisión Mixta Hispano-Portuguesa relativa al proyecto de convenio sobre el tráfico internacional por carretera, ferrocarril y ríos limítrofes.

Concesión de beneplácito a un jefe de Misión extranjera.

JUSTICIA

Acuerdo por el que se remite a las Cortes un proyecto de ley por el que se establece la obligatoriedad de la inscripción en el Registro de la Propiedad de los actos y contratos que atribuyan a extranjeros el dominio u otros derechos reales sobre inmuebles sitos en determinadas zonas del territorio nacional.

Expediente de aprobación de revisión de precios de las obras de construcción del Palacio de Justicia de Palma de Mallorca.

Expedientes de concesión de nacionalidad española, de indulto y de libertad condicional.

EJERCITO

Decreto sobre modificación de la organización territorial militar.

Decreto por el que se asciende, en virtud de vacante, al empleo de teniente general, al de División don Luis Zanón Andalur.

Decreto por el que se asciende, en virtud de vacante, al empleo de general de División, al de Brigada del Arma de Caballería, don Rogelio Puig Jiménez.

Decretos por los que se asciende, en virtud de vacante, al empleo de general de Brigada, al coronel de Infantería don Luis Valero Coll, y al de Caballería don Ricardo Panero Bucetá.

Decretos por los que se concede a doña María Soler Fuentes y a don José López Martínez transmisión de las pensiones causadas por don Amador Ensenat Soler y don Cándido López Cuna, respectivamente.

Expedientes de trámite.

MARINA

Decretos por los que se resuelven expedientes de la competencia del Departamento.

Decretos de personal.

HACIENDA

Expedientes de trámite.

GOBERNACION

Información sobre asuntos del Departamento.

Decreto por el que se aprueba el proyecto de obras de construcción de un edificio destinado a subcentral de los servicios de Correos y Telecomunicación en el barrio de Triana, de Sevilla, y se autoriza la celebración de la oportuna subasta.

Decreto por el que se modifica la composición de las Juntas Provinciales de Beneficencia.

Expediente por el que se autoriza el cambio de nombre del municipio de Castelladrall, de la provincia de Barcelona, por el de Navás.

Acuerdo por el que se autorizan las obras de conservación y mejora en el Centro de Colapsoterapia del Patronato Nacional Antituberculoso y de Enfermedades del Tórax.

Expedientes de personal y de trámite.

OBRAS PUBLICAS

Decretos sobre asuntos propios de la competencia del Departamento (dos de carreteras, seis de obras hidráulicas y seis de puertos).

Expedientes de revisión de precios y de trámite.

EDUCACION NACIONAL

Decreto de reorganización de zonas del Servicio de Defensa del Patrimonio Artístico Nacional.

Decretos y expedientes de exención de aportación para la construcción de edificios escolares en la provincia de Almería.

Decretos y expedientes de reconocimiento de un centro de enseñanza media y profesional, no estatal, de modalidad industrial minera, en Almansa (Albacete), y de reconocimientos de colegios de grado superior.

Decretos y expedientes de clasificación de centros no oficiales reconocidos de formación profesional industrial.

Expedientes de obras y de personal.

TRABAJO

Acuerdo por el que se aprueba una distribución de fondos de paro para subvencionar obras en varias provincias.

Acuerdo por el que se aprueban cambios de aplicación de subvenciones de paro en Cáceres.

Acuerdo por el que se declaran festivos días tradicionales en las provincias de Alicante, Badajoz, Cáceres, Cádiz, Huesca, Málaga, Tarragona y Ceuta.

Información sobre diversos asuntos de la competencia del Departamento.

INDUSTRIA

Decreto por el que se conceden a la Sociedad "Phillips Oil Company" trece permisos de investigación de hidrocarburos en la Zona I (Península), en las provincias de Burgos, Palencia, Valladolid, Soria y Segovia, con una superficie total de 441.160 hectáreas.

Decreto por el que se conceden a las sociedades "Richfield Sahara Petroleum Company" y "Spain Cities Service Petroleum Corporation" tres permisos de investigación de hidrocarburos en la Zona I (Península), en la provincia de Huesca, con una superficie total de 97.187 hectáreas.

Propuesta de concesión a las sociedades "Compañía Arrendataria del Monopolio de Petróleos, S. A.", "Spain Cities Service Petroleum Corporation", "Richfield Sahara Petroleum Company" y "Banco Español de Crédito", cuatro permisos de investigación de hidrocarburos, en las cuadrículas números 30, 39, 44 y 3 de la Zona III (Sahara), con una superficie total de 899.931 hectáreas.

Propuesta de concesión a las sociedades "Compañía Española de Petróleos, S. A." y "Spanish Gulf Oil Company", cinco permisos de investigación de hidrocarburos, en las cuadrículas números 9, 10, 16, 47 y 51 de la Zona III (Sahara), con una superficie total de 1.285.473 hectáreas.

Propuesta de concesión a las Sociedades "California Oil Company of Spain" y "Texaco" (Spain Inc.) de seis permisos de investigación de hidrocarburos en las cuadrículas números 22, 31, 32, 41, 45 y 57 de la Zona III (Sahara), con una superficie de un millón cuatrocientas sesenta y cuatro mil sesenta y dos hectáreas.

Propuesta de concesión a la Sociedad "Phillips Oil Company" de dos permisos de investigación de hidrocarburos en las cuadrículas números 4 y 11 de la Zona III (Sahara), con una superficie total de cuatrocientas ochenta y siete mil cuatrocientas treinta y tres hectáreas.

Propuesta de concesión a la Sociedad "Atlantic Exploration Company" de un permiso de investigación de hidrocarburos en la cuadrícula número doce de la Zona III (Sahara), con una superficie de doscientos cuarenta y cuatro mil ochenta y tres hectáreas.

Decreto por el que se aprueba definitivamente el presupuesto de revisión de precios del proyecto de investigación en profundidad de la zona minera de Linares, partiendo de la profundización del pozo "San Vicente", del filón "San Miguel".

Decreto por el que se aprueba definitivamente el presupuesto de revisión de precios del proyecto de prolongación del socavón de desagüe de la zona minera de Linares.

Expedientes de franquicia arancelaria.

AGRICULTURA

Decreto por el que se adapta y regula la ejecución de obras en el Servicio de Concentración Parcelaria.

Decreto por el que se modifica el artículo cuarto del de 22 de febrero de 1957, sobre fabricación de piensos compuestos.

Decreto por el que se declara de utilidad pública la concentración parcelaria de la zona de Olmos de Esgueva (Valladolid).

Asuntos varios y expedientes de trámite.

SECRETARIA GENERAL DEL MOVIMIENTO

Informe sobre acuerdos y propuestas de la Junta Nacional de Mandos Sindicales.

Informe sobre reorganización del Servicio Sindical de Colocación.

Informes políticos.

AIRE

Decretos sobre adquisiciones de material.

Expedientes de franquicias arancelarias.

COMERCIO

Decreto de admisión temporal.

Decreto de franquicia arancelaria.

Posición de divisas.

Asuntos varios.

INFORMACION Y TURISMO

Incremento del turismo extranjero en 1959.

Informes sobre asuntos del Departamento.

VIVIENDA

Decreto por el que se da nueva redacción al capítulo XIV del decreto de 24 de junio de 1955.

Decreto por el que se crean seis becas de arquitectos urbanistas para el año 1960.

Expedientes de revisión de precios en los proyectos números 111 y 112, relativos a la terminación de las manzanas 1 y 2 de la prolongación de la Castellana y de las obras de urbanización del Sector de pequeña industria de La Ventilla.

Expedientes de obras de la Dirección General de Arquitectura en distintas provincias por un importe total de 15.176.342,51 pesetas

El ilustre general de Brigada don Rogelio Puig Jiménez, tan vinculado a Valladolid, donde fué no hace mucho jefe de la IV Brigada de Caballería, ha sido ascendido a general de División.

La noticia nos complace profundamente, por lo que felicitamos al distinguido militar y escritor, a la par que le deseamos los más plenos aciertos en el desempeño de la nueva misión que se le encomienda.

Montepío Nacional del Servicio Doméstico

Consultorio público y gratuito

PREGUNTA. — *Varias muchachas de servicio se han dirigido a este Consultorio solicitando informes sobre cuándo se va a empezar la cotización para el Montepío, pues están intranquilas y no quieren perder las prestaciones.*

RESPUESTA. — No tienen por qué preocuparse, por cuanto está todo preparado y dispuesto para ponerse en marcha el Montepío. No tienen que preocuparse de las cotizaciones, ya que los cupones los recibirán a través de los carteros o de la Entidad Concertada con quien hayan hecho la solicitud.

Como se ha prorrogado el plazo de afiliación inicial hasta el 31 de marzo próximo, no se han podido poner al cobro los cupones de estos meses.

PREGUNTA.—*La señorita M. G. nos consulta: En caso de solicitar una prestación del Montepío Nacional del Servicio Doméstico, ¿a partir de qué fecha se tiene derecho a gozar de las prestaciones, o bien hay un plazo sin tener derecho a las prestaciones?*

RESPUESTA.—Como en todos los Montepíos y en todos los Seguros Sociales, hay lo que se llama el período de carencia, que es el plazo de cotización inicial hasta tener derecho a las prestaciones.

En este Montepío, el derecho a la prestación por Invalidez, Enfermedad y Defunción, se adquiere a los seis meses de cotización.

El de Matrimonio, para las que se afilien en el período inicial, tienen derecho a la prestación al año de su afiliación.

El de Vejez varía según los años de servicio y según los años del asegurado.

350 PLAZAS POLICIA ARMADA

18.000 Ptas. sueldo. Contestaciones propias elaboradas por oficiales del Cuerpo. Información completa enviando 3 Ptas. en sellos de Correos. Gestionamos documentación.

AMICLAS - Palma, 42 - Teléfono 21 69 10 - MADRID-10

Servicio Municipalizado de Abastecimiento de Agua

RELACION DE CALLES CUYOS ABONADOS POR CONTADOR DEBERAN PASARSE DEL DIA 5 AL 9, POR LAS OFICINAS DEL SERVICIO MUNICIPALIZADO DE ABASTECIMIENTO DE AGUA, SITAS EN LA CALLE DE MENENDEZ PELAYO, NUMERO 1, SEGUNDO, PARA FORMALIZAR CONTRATO, DE DIEZ A UNA Y DE CUATRO A SEIS:

Arces, Bao, Cantarranillas, Concepción, Conde Ansúrez, Conde Ribadeo, Emperador, Encarnación, Expósitos, Felipe II, Fernando V, Francisco Zarandona, Fray Antonio Alcalde, Gallegos, Gardoqui, General Almirante, General Queipo de Llano, Guadamacileros, Héroes de Teruel, Imperial, Isidro Polo, Lecheras, León, Leopoldo Cano, Luis Rojo, Macías Picavea, Mercado del Val, Mirabel, La Paz, Pelota, Platerías, Plaza de los Arces, Plaza de las Brígidas, Plaza de Cantarranas, Plaza de Carranza, Plaza de los Ciegos, Plaza de Fabioncili, Plaza de Onésimo Redondo, Plaza del Rosarillo, Plaza de San Miguel, Plaza de San Nicolás, Plaza de San Pablo, Plaza de Santa Brígida, Plaza de la Trinidad, Plaza del Val, Pozo, Puente Mayor, Rondilla de Santa Teresa, Rúa Oscura, San Benito, San Blas, San Diego, Sandoval, San Ignacio, San Quirce, Santo Domingo de Guzmán, Sinagoga, Tahonas, Tintes, Zapico y Casa de Baños.

Badajoz, Cáceres, Carretera de Cigales, Eras, Manantial, Pasaje Badajoz, Pasaje Cáceres, Pasaje Manantial, Pisuerga y viviendas de los grupos de la Rondilla de Santa Teresa.

Ayuntamiento de Valladolid

ANUNCIO

En el "Boletín Oficial de la Provincia" del día 1 de los corrientes se anuncia subasta para contratar el servicio de mondonguería de las reses vacunas y lanares que se sacrifiquen en el Matadero Municipal.

Presentación de ofertas: Todos los días laborables, de diez a doce, en la oficina de Policía de la Secretaría General, en las condiciones que se indican en el oportuno pliego, a disposición del público en dicha dependencia hasta el día 24 de los corrientes.

Apertura de pliegos: El siguiente día hábil, a las doce, en una de las salas de la Casa Consistorial.

Valladolid, 5 de febrero de 1960. — El Alcalde, JOSE LUIS GUTIERREZ SEMPRUN.

Importante declaración colectiva de los Metropolitanos españoles

LA ESTABILIZACION, EL DESARROLLO ECONOMICO Y LA AUSTERIDAD

POSTURA CRISTIANA ANTE LOS PROBLEMAS MORALES, LA JUSTICIA SOCIAL, EL PARO Y LA PIEDAD

Madrid. — La declaración colectiva de los Metropolitanos españoles ha sido hoy hecha pública y versa acerca de la actitud cristiana ante los problemas morales de la estabilización y el desarrollo económico. Su texto íntegro es el siguiente:

"Algo más de tres años han transcurrido, desde que los Metropolitanos españoles hicimos pública una declaración sobre el momento social de nuestra Patria (declaración de los Metropolitanos españoles en el presente momento social.—15 de agosto de 1956). Hay abundantes motivos para afirmar que el documento tuvo resonancia y fué acogido con profunda satisfacción. Sus enseñanzas hallaron eco insospechado en las conciencias de los católicos españoles. Y un general sentimiento de confianza en la acción vigilante de la Iglesia logró que aquella semilla multiplicara sus beneficiosos efectos, a través de campañas, cursillos y publicaciones sin número.

Es necesario, sin embargo, reconocer que para elevar la conciencia social de nuestro pueblo hasta aquel nivel que exigen a una gloriosa tradición cristiana y el papel que le está reservado en la construcción de un mundo mejor, quedan bastantes etapas por recorrer. Por nuestra parte, no ahorraremos ningún esfuerzo por acelerarlas.

Justamente con ese fin, la jerarquía española ha dado a la publicidad un libro que juzgamos de excepcional importancia. El "Breviario de Pastoral Social" de la Comisión Episcopal de Doctrina y Orientación Social, viene a poner en manos de nuestro Clero, diocesano y religioso, un instrumento decisivo para su apostolado social. Y estamos seguros de que sus frutos no tardarán en recogerse.

Conscientes, pues, de nuestro deber y mirando tan sólo el bien de las almas, queremos hoy proyectar la luz del Evangelio sobre un asunto que reclama nuestra atención y preocupa los ánimos de muchos. Nos referimos a las medidas recientemente adoptadas en nuestro país para lograr la estabilización monetaria, como preámbulo a todo un plan de desarrollo económico.

Visión moral del problema

Conviene, desde el primer momento, advertir que, consecuentes con los principios de la doctrina social de la Iglesia, al hacer uso de nuestro derecho y cumplir nuestro deber de iluminar las conciencias sobre un problema tan concreto de orden temporal, no pretendemos enjuiciar los aspectos técnicos de las disposiciones dictadas por la autoridad del Estado. Ni es esa nuestra misión, ni disponemos tampoco de elementos de juicio para hacerlo.

Nuestra atención se dirige, más bien, hacia los aspectos de orden moral que tales medidas entrañan. Y, al entrar en un campo tan propio nuestro, nos dirigimos por igual a todos aquéllos sobre los que recae, en mayor o menor grado, la responsabilidad en la ejecución y en el éxito definitivo del plan trazado.

Es, sin duda, laudable la intención del Gobierno español al promover la actual Estabilización, porque con ello intenta promover el progreso económico del país, procurar a nuestro pueblo mayores y mejores oportunidades de trabajo, elevar su productividad hasta un nivel comparable con el de las naciones más desarrolladas y elevar los salarios y beneficios de los trabajadores hasta el nivel deseado.

Por eso, pensando en el esfuerzo de los que mandan, en la disciplina de los que obedecen, en la rectitud e intención de todos y en la misericordia de Nuestro Señor Jesucristo, "siempre vivo para interceder por nosotros" (Hebr. VII 25), creemos que debe abrirse el pecho a la esperanza. A una esperanza "verdadera, exuberante y sobrehumana", según la frase de Pío XII, aun en medio de los azotes que desgarran a la Humanidad. (Encíclica 199, 1955.)

Postura cristiana

Por nuestra parte queremos hacer un llamamiento a la conciencia cristiana de todos. Cada momento, cada circunstancia, exigen del cristianismo una determinada postura. Si el problema afectó, como en este caso, a todo un país que se dice y quiere ser cristiano, es necesario que, moralmente, todo el país responda cristianamente a las exigencias del momento. Y es evidente que, cualquiera que sea la evolución futura de los acontecimientos, va a ponerse a prueba el espíritu de solidaridad entre todos los españoles y su capacidad de sacrificio en aras del bien común.

El programa nos lo traza el Apóstol al decirnos que vivamos "sobria, justa y piadosamente" (Ep. A Tit. II, 12). Programa tan antiguo como la Iglesia y que se extiende sobre los ricos y los pobres, aun cuando no con las mismas proporciones.

Sobriedad y austeridad

Esto es lo que esperamos de todo ciudadano por tratarse de la primera exigencia cristiana del momento.

Sobriedad y austeridad, ante todo, en quienes mandan, obligados a predicar con el ejemplo. Sobriedad en su vida personal y privada. Austeridad en sus actuaciones públicas. Lo cual significa supresión de gastos inútiles y aun reducción de todo aquello que no sea absolutamente exigido por su función.

Austeridad ejemplar, vivida y practicada con profundo espíritu sobrenatural, que prepare a nuestra Patria los caminos del Señor hacia un mañana más próspero.

Sobriedad y austeridad en los ricos, en los pudientes y particularmente en los empresarios y propietarios de empresa. No sería justo pedir austeridad a trabajadores y empleados, mientras éstos tengan una remuneración a todas luces insuficiente, y aquéllos, en cambio, acumulen sueldos pingües, no se contenten con márgenes moderados de ganancia, aun descuiden la inversión conveniente de los beneficios en mejora de instalaciones y ampliación y solidez de la empresa.

Sobriedad en los gastos personales y familiares; supresión del lujo; moderación en el uso de tantas diversiones, y espectáculos, con mucha frecuencia caros. Esto exige no montarse en un tren de vida —nos valemos de una expresión corriente— que está reñida con la modestia cristiana, e incluso puede provocar el escándalo en los de abajo.

Sobriedad y austeridad en los funcionarios y empleados de todas clases. Ejemplaridad de vida, entregada a un trabajo que es holocausto agradable a Dios, porque es servicio a los hermanos, en el puesto de responsabilidad administrativa que cada uno ocupa.

Sobriedad y austeridad en los sacerdotes, religiosos y religiosas, con la que esparzan alrededor suyo, de sus iglesias, de sus casas, de sus colegios, de sus clínicas y de todas sus instituciones ese buen olor de Cristo —del Cristo pobrísimo en Belén, sobrio en toda su vida, y austero y desnudo en la Cruz— que invita irresistiblemente a la imitación.

Sobriedad también en vosotros los obreros, los hijos del trabajo, los hermanos de Jesucristo y San José Obrero. Sabemos los temores de muchos, las angustias de tantos, la dolorosa realidad de no pocos. Pero también vosotros sabéis que, a veces, esta frivolidad moderna se os entra por las puertas, y os hace gastar en diversiones y cosas innecesarias los modestos recursos que vendrían muy bien para vuestros alimentos, vivienda, vestidos y para adquirir una sana cultura.

Justicia Social

Y, con la sobriedad, la justicia. Y más que nunca, la justicia social.

Recordamos una vez a todos el deber de abrir paso a una más justa distribución de bienes —de todos los bienes— y a un más equitativo reparto de las cargas, para acortar las distancias y suprimir irritantes desniveles.

Las medidas de estabilización descansan, sin duda, en gran parte, sobre la actuación de la iniciativa privada. Pero exigen de ésta una clara conciencia de su responsabilidad para con la sociedad y directamente para con los hombres que de la empresa dependen. Y es tanto más necesario recordarlo cuanto que el período de intervencionismo en que vivió nuestra economía ha contribuído no poco a hacer olvidar el verdadero alcance de las responsabilidades que pesan sobre la iniciativa privada.

E igualmente los trabajadores, teniendo conciencia de su deber, han de contribuir activamente al desarrollo y progreso del país mediante un trabajo honrado y eficaz. Pero es necesario advertir que los obreros son igualmente conscientes de su derecho al respeto de su dignidad humana y a una participación en el aumento de bienestar de la nación, proporcionada a sus necesidades reales y a su real aportación al bien general.

Nadie puede acusar a los obreros de haber provocado una loca carrera de precios y salarios, planteando sus reivindicaciones con el apoyo de sus fuerzas organizadas. Podrán achacárseles otros defectos, pero, a poco que se analice, se advertirá que, o son comunes con los de los restantes estamentos de la sociedad, o encuentran muchas veces su explicación, aunque no lo justifiquen, en la parte excesiva que les ha correspondido del sacrificio común, representado para ellos por el nivel de los salarios, la duración de la jornada o el estado del utillaje.

En cuanto a la autoridad, varios son los deberes morales que sobre ella pesan en la hora presente. Por lo mismo que las medidas de estabilización y las subsiguientes medidas de desarrollo económico han de exigir, a corto plazo, sacrificios a todas las clases del país, es evidente que, para que se acepten sinceramente y se secunden por todos, habrán de darse varias condiciones: información suficiente que permita orientarse en las decisiones y de acuerdo con los objetivos propuestos, y una cierta participación en la gestión conjunta que haga posible el esfuerzo solidario que se reclama de todos.

Para con los obreros, concretamente, toca a la autoridad del Estado una particular responsabilidad moral. El hombre que trabaja suele tener la sensación de ser pieza fundamental de todo plan o reforma económica. Y es deber del Estado quitar todo fundamento al temor de que las consecuencias desfavorables que se sigan han de afectarle a él más que a los ricos y poderosos.

La estabilización ha de producir, sin duda, efectos morales beneficiosos, tales como el refuerzo de la disciplina laboral y la mejora del rendimiento. Y los obreros conscientes son los primeros en desear que así sea. Pero será necesario también actuar con exquisito sentido de justicia social para que, cuando los planes comiencen a fructificar, sus beneficios lleguen a los obreros en proporción equitativa.

Nada más claro, para resumir la misión del Estado en este punto, que la aurea regla de León XIII en la "Rerum Novarum": "Al defender los derechos de los particulares ha de tenerse un cuidado especial con los de la clase ínfima y pobre. Porque la clase rica, fuerte ya de por sí, necesita menos de la defensa pública, mientras que las clases inferiores, que no cuentan con propia defensa, tienen una especial necesidad de encontrarla en el patrocinio del mismo Estado. Por lo tanto, el Estado debe dirigir sus cuidados y su providencia preferentemente hacia los obreros, que están en el número de los pobres y necesitados." ("Rerum Novarum", núm. 29. "Colección de Encíclicas", página 367.)

De otro lado, caen dentro de las exigencias estrictas del bien común las medidas—ya iniciadas felizmente—tendentes a suprimir algunas causas institucionales de las que dependen la subida de los precios: monopolios o intermediarios, principalmente, pero también ciertos impuestos sobre el consumo, así como toda impericia y falta de eficacia en la gestión de los servicios públicos.

El paro

Digamos también una palabra sobre el problema del paro, uno de los que más pueden preocupar a todos, pero particularmente a quienes se sientan amenazados por él.

El paro forzoso plantea graves problemas de orden moral, social y humano, que la conciencia cristiana no puede desconocer. Permítasenos, sin embargo, aludir en primer lugar al llamado "paro encubierto". En opinión de los expertos, es éste un mal endémico en nuestra nación—tanto en la industria como en la agricultura—cuya cuantía, por su misma naturaleza, no es fácil determinar, pero en el cual reside una de las causas principales del escaso nivel de productividad de nuestro trabajo.

Que esta situación debe terminar no es cosa que pueda discutirse. Pero no sería justo pretender que una situación tan prolongada, imputable a muy diversas causas, deba transformarse radicalmente en un paro real y visible, que ni podría ser absorbido por las nuevas empresas que se creen ni eficazmente contrarrestado a base de subsidios de paro.

Hoy por hoy, según los informes, el paro visible no alcanza cifras excesivas. Dios quiera que la cifra no aumente en los meses venideros, por cierre de empresas en unos casos, por reducción de plantillas en otros. Lo más frecuente hasta ahora es suprimir o reducir el número de horas extraordinarias, así como ciertos estímulos o incentivos, voluntariamente implantados por muchas empresas, todo lo cual arrastra consigo una disminución de los ingresos familiares.

Más todavía que a los trabajadores de plantilla, el despido afecta hoy a los llamados "obreros eventuales", expresión equívoca con la que se designa, no pocas veces, a obreros respaldados tan sólo por contratos trimestrales o semestrales, que, por estar sujetos a renovación periódica, ofrecen menos resistencia a la rescisión unilateral por parte de la empresa. También hay indicios de despido entre los aprendices, cierta presión entre los obreros en edad próxima a la jubilación para que la soliciten antes de tiempo, y una evidente disminución de las posibilidades de practicar el doble empleo.

Todo ello no es todavía el paro espectacular. Pero lleva consigo consecuencias de orden moral, suficientes para precupar a la conciencia cristiana. Supone, ante todo, una disminución del poder de compra de los salarios reales. Plantea, en ocasiones, la necesidad de emigrar en busca de nuevos puestos de trabajo, bien a zonas más atrayentes de la nación, bien al extranjero. Favorece la tendencia de la mujer a trabajar para ayudar al marido. Y, desde luego, facilita el camino a una psicosis de inestabilidad económica para el futuro, capaz de sembrar la angustia en los hogares de los trabajadores.

En este estado de ánimo, que fácilmente puede ser atizado con fines torcidos, sobre todo si se encuentra algún fundamento en el derroche y la ostentación, públicos o privados, no hay quien no descubra un grave riesgo moral y una peligrosa amenaza para la paz de la sociedad, que todos, en conciencia, estamos obligados a evitar.

No es necesario repetir de nuevo que no es misión nuestra penetrar en el terreno de las soluciones técnicas. En el orden moral lo que sí afirmamos es que el derecho al trabajo, consecuencia del derecho a vivir con la dignidad que exige la persona humana, constituye un principio fundamental de la doctrina social de la Iglesia. Nadie, en conciencia, puede acudir al despido si no es en última instancia, después de agotar honradamente todos los recursos. Y aun entonces no se podría imponer de cualquier modo, sino mediante un cierto período de avisos y ateniéndose a una orden de prelación que tengan en cuenta todas las circunstancias personales y familiares de cada trabajador. En cualquier hipótesis deberá evitarse en las empresas tener clasificados como meramente "eventuales" los obreros que debieran ser clasificados como "de plantilla".

En cuanto al subsidio de paro es necesario advertir que, aun cuando fuera generoso, nunca podrá proporcionar más que un mínimum, reducido en la duración, casi siempre insuficiente en la cuantía y del que muchos, sin culpa suya, no podrán disfrutar, porque lo impedirán diversas razones de orden técnico. Y por ello es un deber moral de todos procurar evitar el paro en cuanto sea posible, a la vez que procurar nuevos medios de obtener trabajo. Sería, por tanto, de desear que, si las dificultades técnicas no son insuperables, los trabajadores que inevitablemente hayan de quedar desempleados recibieran ocupación y jornal suficiente en obras de pública utilidad y evidente necesidad, como construcción de viviendas, de escuelas, de carreteras y otras que fácilmente pueden absorber una buena parte de la mano de obra no especializada y la más expuesta en esta coyuntura a verse privada de trabajo. Obligación que incumbe también a cuantas personas y entidades tengan posibilidad de crear trabajo y riqueza.

Piedad

La última recomendación del Apóstol en el texto antes citado es la de que vivamos piadosamente. En otras palabras, que practiquemos la piedad.

Virtud es ésta para muchos desacreditada por ignorar su verdadera naturaleza. Porque la piedad no puede confundirse con cierta propensión o facilidad para los actos religiosos. Ni se identifica tampoco con esa especie de dulzura o bondad de carácter que suele adornar a muchas personas piadosas.

La piedad es una auténtica virtud, una estrella más en la constelación de virtudes que brilla en torno a la virtud cardinal de la justicia. Es, por tanto, una fuerza, una energía espiritual que opera habitualmente en el hombre piadoso y le hace amar, respetar y venerar con todas las consecuencias prácticas que ello supone, a quienes ejercen sobre él una verdadera paternidad, a saber: Dios, sus progenitores y la Patria.

Dejando aparte la piedad para con los padres, queremos particularmente exhortar a todos en estos momentos a la práctica de la piedad en cuanto es amor de Dios nuestro Padre, y amor a nuestra Patria.

Practicar la piedad es vivir, ante todo, la paternidad divina sobre nosotros. Y como consecuencia, sentirnos hermanos de todos los hombres, verdaderos hijos de Dios como nosotros por la naturaleza y por la gracia. Ajustar nuestra conducta como miembros de la gran familia divina, en la que los sufrimientos, los dolores y las privaciones de los hermanos, así como sus alegrías y sus triunfos, Nos consideramos como propios y los compartimos de corazón. Y, en nuestro caso, descubrir, con esta visión sobrenatural, la verdadera naturaleza de nuestras relaciones con todos los hermanos que con nosotros comparten las dificultades del momento.

Practicar la piedad es amar a la Patria, dentro de la gran comunidad humana, ya que en la Patria recibimos el ser, y con él la cultura, la historia, las grandezas y hasta las... miserias y defectos. Vivir, por tanto, piadosamente equivale a ser auténticos patriotas, sentirnos solidarios con los treinta millones de hombres y mujeres que con nosotros vieron la luz en el viejo solar hispano.

"La piedad —dice San Pablo— es útil para todo" (I. tim. IV, 8). Bien entendida, bien practicada, será útil también para fortalecer nuestro espíritu de sobriedad y para estimularnos a practicar mejor la justicia. Y, en suma, para vivir intensamente el dogma inefable del Cuerpo Místico de Jesucristo, en unos momentos, en unas circunstancias en las que España puede y debe dar al mundo un ejemplo colectivo de madurez cristiana.

Con estos augurios, en los comienzos del año 1960 enviamos a la gran familia española el testimonio de nuestras oraciones y de nuestro afecto.

Madrid, 15 de enero de 1960.

Firmados: Enrique, cardenal Pla y Deniel, arzobispo de Toledo; Benjamín, cardenal de Arriba y Castro, arzobispo de Tarragona; Fernando, cardenal Quiroga Palacios, arzobispo de Santiago; José María, cardenal Bueno Monreal, arzobispo de Sevilla; Luciano, arzobispo de Burgos; Marcelino, arzobispo de Valencia; Luis, arzobispo de Sión, vicario general castrense; Rafael, arzobispo de Granada; José, arzobispo de Valladolid; Javier, arzobispo de Oviedo; Casimiro, arzobispo de Zaragoza; Enrique, arzobispo de Pamplona." Cifra.

El Presidente italiano ha salido hacia Moscú por vía aérea

Le acompañan su esposa e hijo y el ministro Pella

Roma. — El presidente italiano, Giovanni Gronchi, ha salido de esta ciudad por vía aérea con destino a Moscú, con objeto de realizar una visita oficial de cinco días a la Unión Soviética.

Declaró en el aeropuerto que realizaba un "viaje de buena voluntad" con objeto de preparar un futuro "con menos nubes y peligros".

Gronchi es acompañado en este viaje por su esposa e hijo, el ministro del Exterior, Giuseppe Pella, y varios funcionarios del Gobierno. Esta noche pernoctarán en Copenhague.—Efe.

EL PRESIDENTE GRONCHI LLEGA A COPENHAGUE

Copenhague. — El presidente Gronchi, de Italia, ha llegado en su viaje a Moscú.

Gronchi pasará la noche en esta capital con su séquito y su ministro de Asuntos Exteriores, Pella. Fué recibido en el aeropuerto por el ministro danés de Asuntos Exteriores, Krag, y el embajador italiano, Mosca.—Efe.

Eisenhower se reúne con los consejeros científicos, militares y políticos

Washington. — Los principales consejeros científicos, militares y políticos, del Presidente de los Estados Unidos, con inclusión del Secretario de Estado, Subsecretario de la Defensa y del Jefe de Estado Mayor Conjunto, se han reunido en la Casa Blanca con Eisenhower para tratar asuntos relacionados con la seguridad nacional.—Efe.

La reorganización del Gobierno francés

Los nuevos ministros irán hoy a Argelia

(Viene de la primera pág.)

biados, excepto Jean Foyer, que entra a formar parte del Gobierno sustituyendo a Bokanowski, nombrado ministro de Comunicaciones): Mademoiselle Nafissa Sidi Cara, Pierre Chatenet, Joseph Fontanet, Valery Giscard y Jean Foyer.—Efe.

DECLARACIONES DE JACQUES SOUSTELLE

París. — Jacques Soustelle ha declarado que "ha sido excluído del Gobierno con el aplauso de los que han olvidado el papel que desempeñó en la fundación del nuevo régimen".

En una declaración hecha a la Prensa después de anunciarse su salida del Gobierno de Debré, Soustelle manifestó que "la más alta autoridad del país (el general De Gaulle) había afirmado que él no tenía ninguna responsabilidad en los trágicos acontecimientos de Argelia".

"Por ello —añadió— mi exclusión del Gobierno no se debe a otro motivo que a la relación que pretendo mantener, contra los advenedizos, con la causa de una Argelia francesa."

"En este punto —continuó diciendo— nada ni nadie podrá hacerme cambiar de opinión. Sólo puedo obedecer a mi propia conciencia."

Añadió que "deseaba repetir, con más vigor que nunca, las advertencias que en tantas ocasiones había hecho en vano durante los últimos tiempos".

"Primeramente —dijo— nada útil podrá hacerse en Argelia mientras no se aplique todo el rigor de la ley republicana a los comunistas y complicados en el F.L.N., cuya impunidad ha provocado desgraciadamente víctimas del terrorismo y cuyos insultos han originado la desmoralización del Ejército."

"Segundo. Considero peligrosa una política de represión contra los franceses, incluso de aquellos que han podido confundirse, mientras que no se castigue a los terroristas culpables de horrorosos crímenes."

"Finalmente, recuerdo que Francia sólo tiene un enemigo en Argelia: el enemigo lo representan los insurgentes del Fellagha, y contra él deben movilizarse todas las fuerzas del Estado si se quiere que el pueblo de Argelia, libre del terror, pueda decidir libremente por Francia cuando llegue el momento."—Efe.

EL NUEVO MINISTRO DE LAS FUERZAS ARMADAS TIENE 44 AÑOS

París. — El nuevo ministro de las Fuerzas Armadas, Pierre Augusto Messer, cuenta cuarenta y cuatro años de edad y es militar y administrador colonial experimentado. Durante la segunda guerra luchó con las fuerzas francesas libres y es apolítico.

Louis de Terrenoir, ministro de Información, tiene cincuenta y uno y durante la pasada contienda mundial fué el secretario del Consejo Nacional de Resistencia. Al finalizar la guerra fué elegido diputado con la etiqueta de republicano popular, pero en 1947 se separó del partido para ingresar en la "Unión Pueblo Francés" —degaullista— de la que fué secretario general de 1951 a 1954. Ahora presidía la fracción de la "UNR" —degaullista— en la Asamblea. Por sus actividades en la resistencia fué detenido y llevado al campo de Dachau, perdiendo un ojo en las torturas a que fué sometido.—Efe.

EL MINISTRO DE COMUNICACIONES ES HIJO DEL PRIMER MINISTRO DEL AIRE QUE TUVO FRANCIA

París. — El nuevo ministro de Correos, Telégrafos y Teléfonos, Michel Maurice Bokamowski, es hijo del primer ministro del Aire que tuvo Francia, del mismo nombre. Cuenta cuarenta y siete años. Después de dedicarse a los negocios, en 1951 se entregó a la política y fué elegido diputado en la "Unión del Pueblo Francés", degaullista. Ahora es diputado de la "UNR". Igualmente, pertenece a este último partido el nuevo secretario de Estado, Jean Foyer, sustituto de Bokamowski en su cargo. Es juez del Tribunal de Justicia de La Haya.—Efe.

LOS NUEVOS MINISTROS MARCHARAN HOY A ARGELIA

París. — Los ministros franceses de Justicia, Interior y Fuerzas Armadas marcharán a Argelia el sábado, según se anuncia. La declaración, hecha después de una reunión del reorganizado Gabinete, bajo la presidencia de De Gaulle, dice que los ministros estudiarán allí algunas medidas para poner nuevamente las cosas en orden.

En la sesión —que duró dos horas, primera desde que el Parlamento concedió al Presidente poderes especiales para gobernar por decreto durante el próximo año— también se aprobaron en líneas generales las modificaciones del Código Penal en relación con la seguridad interna del Estado. El comunicado ha sido leído por el ministro de Información, Terrenoire, que fué presentado a los periodistas por su antecesor, Roger Frey, quien pasa a ser primer ministro delegado.—Efe.

Los presupuestos de la Organización Sindical: 1.900 millones

295 destinados a robustecer la acción económico-social

Madrid. — En una conferencia de prensa el vicesecretario nacional de Organización Administrativa, don Juan de Dios Cortés, ha explicado el alcance de los presupuestos de la Organización Sindical para el año 1960, que se elevan a 1.900 millones de pesetas, a los que hay que añadir los recursos de la Organización Sindical por cuotas de Formación Profesional, primas en los espectáculos deportivos y las aportaciones de la Obra Sindical "18 de Julio".

Señaló cómo en la administración de los fondos de la Organización Sindical intervienen 3.877 vocales de ámbito local, provincial y nacional, que representan al millón de empresas y a los nueve millones de trabajadores encuadrados en la Organización Sindical.

Después detalló algunos de los principales capítulos del presupuesto, entre los que figuran el de 925 millones de pesetas destinado a robustecer la acción económico-social de nuestro sindicalismo, y otros 870 millones de pesetas que se invertirán en la continuación de la labor asistencial, con la que obreros y empresarios se beneficiarán de esta triple acción sindical en la que revierten los recursos que ellos mismos han aportado.

Otra cifra importante del presupuesto es la de Formación Profesional, a cuya atención se dedican más de 325 millones de pesetas.—Cifra.

Los delegados nacionales de Prensa, Propaganda y Radio, de Juventudes y de Organizaciones, en Málaga

Málaga. — Llegaron a esta capital, procedentes de Algeciras, después de haber visitado Ceuta, el delegado nacional de Prensa, Propaganda y Radio del Movimiento, camarada Fueyo Alvarez; delegado nacional de Juventudes, camarada López Cancio, y delegado nacional de Organizaciones, camarada Fernández Galar. Los citados delegados realizan una visita de servicio por diversas provincias españolas en inspección de diversos organismos del Movimiento. En la Jefatura Provincial fueron recibidos por el subjefe, jerarquías y directores de los periódicos locales. Mantuvieron un cambio de impresiones con las jerarquías malagueñas y emprendieron viaje a Melilla para proseguir sus visitas.—Cifra.

SGCB2021

ESPECTACULOS

FEDE

Los ESTRENOS

En LOPE DE VEGA

"Venganza en el circo"

(Un buen espectáculo)

Muy pocas son las películas rodadas por los mejicanos en las que se tome como argumento otra cosa que no sea el folklore costumbrista propio del país azteca. Por eso Rodríguez, al tomar como base para el film las interioridades del espectáculo circense, ha estado a punto de apuntarse un tanto bastante valioso en los anales cinematográficos. Y no lo ha conseguido, seguramente, por la excesiva dosis de dramatismo de que ha revestido a la temática, la cual cae, la mayor parte de las veces, dentro del corriente folletín. Sin embargo, tiene a su favor la vistosidad de las escenas, los números del circo magníficamente tomados, que hacen de la película un espectáculo singular. La brevedad de la cinta evita el que ésta pudiera caer en los peligros de la machaconería, ya que los números circenses terminarían cansando. Bien las interpretaciones de Carmelita González, Joaquín Cordero y Liliana Durán. Un poco más distanciada Anabella Gutiérrez.

ASTOR

ACTIVIDAD DE LOS CINE-CLUBS

La semana de cine italiano

El CineClub del S.E.U. tiene preparada una gran semana de cine italiano, con fechas del 12 al 17 de marzo.

El programa es el siguiente:

Día 12: "Es primavera" ("E'primavera"), de Renato Castellani.

Día 13: "Luces de variete" ("Luci del varietà"), de Alberto Lattuada y Federico Fellini.

Día 14, "Crónica de un amor" ("Cronaca di un amore"), de Antonioni Michelangelo.

Día 15: "Los inútiles" ("I vitelloni"), de Federico Fellini.

Día 16: "Umberto", de Vittorio de Sica.

Día 17: "El molino del Po" ("Il mulino del Po"), de Alberto Lattuada.

Cafetería RONDA

Le ofrece sus nuevos servicios. Sala de Té. Bar Americano. Música selecta. Ambiente moderno y distinguido.

Normas para la realización de coproducciones cinematográficas

La participación española no podrá ser inferior al cincuenta por ciento

Madrid.—Correspondiente al Ministerio de Información y Turismo, mañana publicará el "Boletín Oficial del Estado" una Orden por la que se dictan normas para la realización de películas cinematográficas en régimen de coproducción entre productores nacionales y otros pertenecientes a países con los cuales no existía acuerdo de coproducción vigente.

Las citadas películas se ajustarán a las normas contenidas en la Orden ministerial de 22 de mayo de 1953 y a las que se especifican en la presente. La aprobación de los proyectos de coproducción se efectuará por la Dirección General de Cinematografía y Teatro y por el organismo oficial competente del país coproductor. Toda película en coproducción deberá basarse en un guión sobre tema o idea de interés y calidad suficiente para prestigiar a la cinematografía española. Sólo serán admitidos a examen los proyectos de coproducción entre empresas que justifiquen una suficiente capacidad técnica y la debida solvencia financiera. Al proyecto de coproducción se unirá relación de las películas producidas por cada una de las empresas productoras, así como de aquella en que haya intervenido, en cometidos de análoga importancia, los que hayan de desempeñar los de director, operador, jefe o intérpretes de la coproducción de que se trate. Con cada proyecto deberá presentarse garantía bancaria equivalente, para cada una de las partes, al importe total de su aportación respectiva. Las aportaciones del productor español no podrán ser inferiores al cincuenta por ciento del coste total de la película. Solamente podrá autorizarse una participación española inferior cuando la película proyectada representara excepcionales beneficios para la cinematografía española. La coproducción tripartita, aun cuando uno de los dos países extranjeros tenga acuerdos de coproducción con España, sólo será admisible si la aportación española alcanza el cuarenta por ciento como mínimo. Tanto el personal artístico como el técnico deberá ser de nacionalidad española o del país coproductor. Sin embargo, podrá admitirse personal de un tercer país cuando el artístico en papeles esenciales, o el técnico en los cometidos de director y operador jefe, gocen de fama internacional en principales naciones de europa o América. En la participación de beneficios, el productor español percibirá íntegros los producidos por la explotación en España, y en el extranjero los de su propio país. En cuanto a los restantes beneficios, podrán atribuirse en proporción a los porcentajes de aportación o por asignación de zonas geográficas, o mediante un sistema mixto. En uno de los cuadros de la cabecera de cada película deberá figurar, exclusivamente, que es coproducción entre España y el otro país coproductor. De cada película coproducida se realizará una sola versión con dos negativos o, en su defecto, un negativo y un contratipo. El coproductor de cada país será propietario de un negativo o de un contratipo, lavander o internegativo y bandas sonoras internacionales.—Cifra.

Mañana, "Las manos de Eurídice", en el "Colegio Mayor Santa Cruz"

Mañana, día 7, a las ocho menos cuarto de la tarde, en el Colegio Mayor "Santa Cruz" será representado el monograma en dos actos, original de Pedro Bloch, titulado "Las manos de Eurídice", por el colegial Julio J. Alarcia, bajo la dirección de Armando Fidalgo.

PARA HOY

Avenida.—A las 5,30 y 10,15. "Los Diez Mandamientos" (2).

Calderón.—A las 4,30, 7,30 y 10,45. "Los hermanos Karamazov" (4).

Capitol. — Desde las 5. "Ricardo III" (3R) y "Martes negro" (3R.)

Carrión. — A las 4,15, 7,30 y 11. "Historia de una monja" (3). Estreno.

Cervantes.—Desde las 5. "Jubal" (3) y "Vals real" (3).

Coca.—A las 5, 7,45 y 10,45. NO-DO, Imágenes y "Al otro lado del puente" (3). Estreno.

Delicias. — Desde las 5. "Operación: Londres llama a Polo Norte" (3) y "Embrujo" (3).

Goya.—Desde las 5. "Hércules" (3) y "Cuando llegue la primavera" (3).

Lafuente.—Desde las 5. "A sangre fría" (3) y "Mi mujer es doctor" (3)

Lope de Vega.—Desde las cinco. "Venganza en el circo" (3) y "La espada de Damasco" (3).

Pradera.—A las 5, 7,45 y 11. "La ley del talión" (3).

Roxy.—A las 4,15, 7,30 y 11. "Historia de una monja" (3). Estreno.

Zorrilla. — Desde las 3. "La vida es bella" (3) y "Cómo casarse con un millonario" (3).

Ritmos Alaska.—A las 3,30, café; a las 7,30, cocktail; a las 11,30, fin de fiesta.

CINE EN EL HOGAR DE LA FALANGE

"Un conflicto en cada esquina", película que se proyectará mañana, domingo, para socios y familiares, interpretada por John Wayne, Donna Reed y Charles Coburn. NO-DO y como complemento el documental "El marino pendenciero", en sesiones de costumbre.

Teatro Pradera

HOY: A LAS 5, 7,45 y 11

Sigue en su segunda semana la monumental película

LA LEY DEL TALION

por RICHARD WIDMARK y FELICIA FARR

CinemaScope y color De Luxe (MAYORES)

La Gran Gala de la R. E. M.

El pasado sábado, "La Voz de Madrid" puso en antena sus nuevos programas en cadena con las emisoras de la R.E.M., "La Gran Gala de la R. E. M." Un momento del original y sugestivo programa que ha merecido el favor de los radioescuchas españoles. En la fotografía, el popular locutor Antolín García presentando el original concurso "El ladrón de música".

LAS PEQUEÑAS COSAS del MUNDO del CINE

FEDE

NOVECIENTOS AÑOS DESPUES

Dos películas sobre Guillermo el Conquistador van a salir de los estudios en 1960. Es decir, casi novecientos años después de la famosa batalla de Hastings.

La Metro y la firma International Show Production han iniciado la tarea, cada una por su parte y a golpe de millones, para evocar la conquista de Inglaterra por los normandos.

La International Show Production va a rodar su película, según acaban de anunciar los productores, por el sistema estereofónico, en colores y en "Super-Technirama 70". Van a tratar de hacer, al parecer, un "Guillermo el Conquistador" muy semejante a "Enrique V".

ORDEN

La orden que se les acaba de comunicar, lo mismo al director como a todos sus colaboradores, ha sido terminante:

—Nada de economías. Si hay que gastar, sin temor alguno. Lo que hemos de procurar es que salga algo grande.

El presupuesto, por el momento, se eleva a casi cuatrocientos millones de pesetas.

El guión y los diálogos han sido confiados al célebre dramaturgo inglés Christopher Fry y a un escritor francés cuyo nombre so ha sido todavía dado a conocer.

MODESTOS COMIENZOS DE LA HIJA DE CAROL REED

Tracy Pelissier, hijastra del famoso director de "El tercer hombre", Carol Reed, a quien se le atribuyen ciertos flirteos con el joven Aga Khan, acaba de debutar como actriz con "Gigi", la obra de Colette.

Para presentarse ante el público, ha elegido una modesta compañía que se dedica exclusivamente a dar a conocer reestrenos en una pequeña localidad del sur de Inglaterra. Su nombre artístico es Tracy Reed y cobra quince libras a la semana.

PROTESTA

Ante el rumor de que sir Laurence Olivier iba a poner en escena su "Guillermo el Conquistador", David Henley, el director elegido por la Metro para su versión de este personaje histórico, y los administradores de la Compañía, han protestado violentamente. Han declarado que desde hace tres años preparaban ya la reconstrucción de la famosa batalla en "cinerama" y que todos los detalles históricos estaban a punto, cuando la International Show Production no había terminado siquiera su guión.

PROGRAMAS DE RADIO

"La Voz de Valladolid"

PARA HOY

TARDE - NOCHE. — A las 19. Club de oyentes. 19,45: "Los mensajeros del diablo", episodios infantiles originales de Luisa Alberca (capítulo XXXVII). 20: "Cascada de ritmos", bailando con las mejores orquestas. 21: "Mujeres", audición femenina. 21,30: Comentario. 21,35: Piezas para guitarra. 21,55: Segundo noticiario. 22: Diario hablado para España de Radio Nacional. 22,15: Dos canciones en la noche. 22,30: En conexión con "La Voz de Madrid", retransmisión de "La gran cabalgata de la REM". 1: Buenas noches, lectura de programas y cierre de la estación.

PARA MAÑANA

MAÑANA. — A las 11: Sintonía y apertura: ¡Buenos días! 11,05: ¡Muchas felicidades! 11,10: El vangelio de hoy. 11,15: Concierto ligero. 11,55: Recortes de prensa. 12: El Angelus. 12,05: Fragmentos de zarzuelas. 12,30: Marchas españolas. 13: Una melodía y dos intérpretes. 13,40: La noticia comentada. 13,45: El disco del día. 13,55: Primer noticiario. 14: Creaciones de Los Cinco Latinos. 14,20: Economía y finanzas.

TARDE. — A las 14,30: Diario hablado para España de Radio Nacional. 14,45: Melodías de Hispanoamérica. 15: Club de oyentes. 16: Música de España. 16,30: "Domingo deportivo español". Programa simultáneo a la celebración de los encuentros de Primera y Segunda División, con resúmenes, crónicas, resultados y clasificaciones, que finaliza con la quiniela ganadora. 18,30: "El año pasado por agua", zarzuela de Chueca y Valverde.

TARDE - NOCHE. — A las 19: Club de oyentes. 20: "Cascada de ritmos", bailando con las mejores orquestas. 21,50: Una figura de actualidad. 22: Diario hablado para España de Radio Nacional. 22,15: Dos canciones en la noche. 22,25: Segundo noticiario. 22,30: Crónica deportiva. 22,45: Dos rapsodias de Liszt. 23: Teatro en las ondas: "Ojos y cidos del Ninchi", de Federico Bravo Morata. 23,45: "Serenata a media luz". 0,25: Buenas noches. 0,30: Lectura de programas, avisos al exterior y cierre de la estación.

Radio Valladolid

PARA HOY

NOCHE. — A las 21: Cante flamenco. 21,30: Album de revistas. 22: En conexión con Radio Nacional de España, diario hablado de noche. 22,20: Croniquilla local, por Francisco Javier Martín Abril. 22,25: Noticiario vallisoletano. 22,30: Conexión con Radio Madrid para retransmitir "Cabalgata fin de semana". 1: Lectura de programas y cierre de la estación.

PARA MAÑANA

MAÑANA. — A las 10: Desde la iglesia de Santiago Apóstol, santa misa dedicada a enfermos e impedidos. 11,30: Retransmisión, desde el Teatro Carrión, del gran festival-sorteo dedicado a los socios de esta emisora. 13,55: Cartelera de espectáculos y guía moral de los mismos. Boletín de noticias locales. 14: Novedades R. C. A.

TARDE. — A las 14,30: En conexión con Radio Nacional de España, diario hablado de tarde. 14,45: Unos y otros, paréntesis deportivo. 15,05: Discos dedicados y de felicitación. 16,30: Conexión con Radio Madrid para retransmitir la primera parte de "Carrusel", programa deportivo-musical, con información sobre el desarrollo de los partidos de fútbol y de otras competiciones. 18,30: Noticiario Henry. 18,35: El Trío Montenegro. 18,45: Viaje melódico. 19: El puente de los triunfos. 19,30: Conexión con Radio Madrid: Segunda parte de "Carrusel" (crónicas). 20,35: Discos dedicados y de felicitación.

NOCHE. — A las 21: Melodías de nuestro tiempo. 21,30: Club Amigos de la Zarzuela. 22: En conexión con Radio Nacional de España, diario hablado de noche. 22,20: Noticiario vallisoletano. 22,30: Altavoz deportivo, por Santiago Gallego. 23: El teatro del aire: "Elena Osorio", de Luis Escobar, en adaptación radiofónica de Carmen Vázquez Vigo. 0,35: La hora de las estrellas, de Cayetano Luca de Tena. 0,40: Lectura de programas y cierre de la estación.

Programa para hoy de la TV.

PROGRAMA INFANTIL.—A las 18: Presentación. 18,02: Cine infantil. 18,32: "Aventuras de Marco Polo". 19: Cine infantil. 19,30: Despedida.

PROGRAMA NOCTURNO. — A las 21: Presentación. 21,02: Programa teatral, desde Barcelona. 21,30: Telediario. Segunda edición. 22: Selecciones del Reader's Digest. Telefilm seriado TVE-Movierecord. 22,30: "La paz empieza nunca", de Emilio Romero. Guión: E. Domínguez Millán. Realizador: D. Almendros. 22,50: Hipódromo. 22,55: Pantalla mágica. Un programa de varietés. Un programa de variedades musicales y concursos. 23,45: Telediario. Última edición. 23,58: "Versos a medianoche" y "Recuerda...". 24: Cierre.

PARA MAÑANA

PROGRAMA DE SOBREMESA. — A las 14,45: Apertura y presentación. 14,47: El día del Señor. 15,07: Telecrónica. 15,20: Galería de maridos. Un espacio interpretado por Adolfo Marsillach, sobre guión de Jaime de Armiñán. Patrocinado por Crema Pons. 15,34: Estudio fotográfico. 15,44: Música del domingo. 16: Cierre.

PROGRAMA INFANTIL DESDE BARCELONA. — A las 18: Presentación. 18,02: Gente menuda. 19: "Rin-tin-tín". Telefilm de la marca Screens Grens, publicidad Ecos, para Nestlé. 19,30: Cierre.

PROGRAMA DE NOCHE. — A las 21: Presentación. 21,02: Concursos. 21,35: La quiniela. Una producción V-60. 21,45: "Pantalla deportiva", por Matías Prats, patrocinado por Martini. 22: "Estrellas del teatro", de TVE-Ecos. Publicidad. 22,28: Buena suerte. 22,30: Gran parada. Programa de variedades ofrecido por Movierecord, en colaboración con las principales agencias publicitarias. 23,45: Telediario. Edición dominical. 23,58: "Versos a medianoche" y "Recuerda...". 24: Cierre.

El "Premio Dido", a Ricardo Rodríguez Buded

Madrid, 6.—El Jurado encargado de resolver el concurso convocado por Dido, pequeño teatro de Madrid, para la concesión del Premio Valle-Inclán correspondiente al año 1960, ha acordado otorgarlo, por mayoría de votos, al drama titulado "Un hombre duerme", del que es autor don Ricardo Rodríguez Buded, de Madrid.—Cifra.

SI ES AFICIONADO A LOS TOROS LEA

"FOTOS"

La mejor revista de España

SE PONE A LA VENTA TODOS LOS SABADOS

Adquiera su televisor MARCONI

CONTADO Y PLAZOS

SUMMUM, S. L.

SANTIAGO, 5 - Teléfono 25458

RITMOS ALASKA

3,30, 7,30 y fin de fiesta 11,30 noche

¡EXITO! - ¡EXITO! - ¡EXITO!

del maravilloso ballet de

ISA FRONTELO

y las grandes atracciones

SELDA SPARZA

MARI LA MALAGUEÑITA

ESMERALDA DEL PERCHEL

WIKI WARNETT

ESMERALDA DE CUBA

y la genial estrella de la canción

REME LA MALAGUEÑITA

PROXIMOS DEBUTS DE EXTRAORDINARIAS SUPERVEDETTES

¡DOS ORQUESTAS!

TEATRO CARRION y CINEMA ROXY

HOY TARDE, a las 4,15. VERMUT, 7,30. NOCHE, a las 10,45

Por el largo metraje se suplica puntualidad. Con honores de solemne acontecimiento estos suntuosos locales ofrecen simultáneamente

¡EL MAS SUBLIME Y MARAVILLOSO ESTRENO DE TODOS LOS TIEMPOS!

HISTORIA DE UNA MONJA

En bellísimo color por technicolor

Interpretada con extraordinario realismo por AUDREY HEPBURN

Dirigida de forma magistral por FRED ZINNEMANN

«Concha de Oro» en el Festival de San Sebastián

¡Un film de excepcional fuerza dramática! ¡Un drama insólito que penetra en un mundo casi desconocido..., que se adentra en la espectacular violencia del Congo... y profundiza en la conciencia de una mujer joven y bonita! (Mayores)

Se despachan en ambos locales localidades para mañana

GRAN CINEMA COCA

(PALACIO DEL CINE)

HOY, ESTRENO de la magnífica producción inglesa

AL OTRO LADO DEL PUENTE

Basado en la novela de Graham Greene

Por DAVID KNIGHT, MARLA LANDI y NOEL WILLMAN

(Mayores)

GRAN TEATRO LOPE DE VEGA

HOY Continua desde las 5 HOY

Sensacional éxito

del intenso drama creado por los extremos de la pasión: el amor y el odio, el perdón y la venganza

...¡¡VENGANZA EN EL CIRCO!!

por CARMELITA GONZALEZ, JOAQUIN CORDERO y ANABELLA GUTIERREZ

Dos jóvenes que nacieron con el trágico destino del circo y fué el circo su única dicha y su hogar.

Complementada con la apasionante película en TECHNICOLOR

LA ESPADA DE DAMASCO

por ROCK HUDSON y PIPER LAURIE (Mayores)

Mañana a las 4,30, 7,30 y 10,30

ESTADIO MUNICIPAL

FUTBOL

INTERESANTE PARTIDO DE LA COMPETICION DE LIGA

SEVILLA CLUB DE FUTBOL-REAL VALLADOLID DEPORTIVO

A las 4,15 de la tarde de mañana, domingo, día 7

Como preliminar de este encuentro se celebrará, a las 2,40, el de Selecciones Juveniles entre

La Selección Castellana y la Selección Oeste

CINE AVENIDA

HOY Y MAÑANA

A las 5,30 y 10,15

Continúan los llenos impresionantes en su séptima semana triunfal

Los Diez Mandamientos

TECHNICOLOR

Por CHARLTON HESTON y YUL BRYNNER - (Tolerada)

CINEMA GOYA

HOY: DESDE LAS CINCO

Monumental y magnífico programa en Technicolor

HERCULES

por Steve Reeves y Sylva Koscina

— Y —

CUANDO LLEGUE LA PRIMAVERA

por ANN SHERIDAN y STEVE COCHRAN - (Mayores)

CINEMA LAFUENTE

HOY: DESDE LAS CINCO

Extraordinario programa doble

A SANGRE FRIA

por ARTURO FERNANDEZ y CARLOS LARRANAGA, y

MI MUJER ES DOCTOR

por Abbe Lane, Vittorio de Sica y Totó - (Mayores)

CALDERON

A las 4,30, 7,30 y 10,45

¡Segunda semana de éxito!

LOS HERMANOS KARAMAZOV

COLOR - YUL BRYNNER, MARIA SCHELL y CLAIRE BLOOM

(MAYORES)

ZORRILLA

DESDE LAS TRES

LA VIDA ES BELLA

ROGER PIERRE, y

Cómo casarse con un millonario

CinemaScope - Marilyn Monroe

(MAYORES)

CAPITOL

DESDE LAS CINCO

RICARDO III

Color - Sir Laurence Olivier, y

MARTES NEGRO

EDWARD G. ROBINSON

(MAYORES)

CERVANTES

DESDE LAS CINCO - Reestreno de la emocionante película

JUBAL

EN TECHNICOLOR

Por Glenn Ford, Ernest Borgnine y Rod Steiger, y

VALS REAL

MARIANNE KOCH y MICHAEL CRAMER - En Eastmancolor

(MAYORES)

SGCB2021

Deportes

Mañana, Valladolid-Sevilla, encuentro muy reñido y emocionante

Los jugadores locales se entrenaron ayer en el campo de la Federación

Ayer tarde, cuando se disponía a archar a Madrid, hablamos con osé Luis Saso sobre el encuentro e mañana:

—El mismo equipo.

—¿Sin modificaciones?

—El mismo. Después, si usted ama al Club, se lo dirá el señor residente.

—¿Es que nunca se lesiona nae?

—A partir de ahora, nunca.

—¿En qué ha consistido el enenamiento de esta mañana?

—En "aclimatarse" al barro. Ha do una hora muy fuerte...

—Y habrá que ver cómo habrán ejado el campo.

—Como una seda, precioso, con lluvia: muy verde, como para stalar un gallinero modelo. Hos entrenado en el rectángulo de Federación Oeste. Si no, ¡cualiera juega!

—¿Cuál es la razón particular de viaje a Madrid, si se puede saer?

—Me ha llamada Jesús María Arozamena. Quiere no sé qué la Agrupación de Preparadores.

—¿No será para embarcarte en lguna nueva aventura deportiva?

—¿Qué aventura?

—La de irte al Atlético para empre.

—Yo creo que no. El señor Arozamena nada tiene que ver con eso.

—O hablarte de Benítez, de Solé, de Aramendi, de Ramírez, de Morollón, de...

—Yo sólo sé que desde el domingo estoy más gordo, a pesar del régimen que guardo. Arozamena me llama exclusivamente para una intervención mía con los preparadores de aquí. Volveré mañana mismo. ¿Me puedo ir?

—¡Agur!—que dirían en Bilbao.

Ya lo saben ustedes. Mañana contra el Sevilla, los mismos que ganaron en el Metropolitano: Estrems (Parcet); Pontoni, Solé, Benítez; Matito, Enderiz; Ramírez, Aramendi, Morollón, Mirlo y Zaldúa, que ayer terminaron el entrenamiento con barro hasta en las cejas.

MIRÓ, DISPUESTO A UNA BATALLA

Sea como quiera —y ahora lo que sobra es confianza—, Miró, sin importarle ni mucho ni nada el estupendo éxito del Real Valladolid contra los "colchoneros" madrileños, viene a plantear una batalla deportiva, porque el Sevilla perdió el domingo por exceso de precauciones.

Si el equipo andaluz ha de revalorizarse ante su público en lo que queda de temporada tendrán que volver a Nervión con un resultado honorabilísimo. En ello piensa su entrenador, que acaba de renovar un contrato por un año más, y la misma afición de la ciudad del Guadalquivir, que torció el gesto por la actuación de su equipo contra los catalanes del Barsa. Miró tiene necesidad de regresar con gallardía y su conjunto también.

Partido interesante, emotivo, que podrá desembocar en rudo si Valero, que el domingo anterior tuvo una complicación con Martínez y ha sido sancionado por el Comité de Competición insiste en dar a sus intervenciones un carácter áspero que nada tiene que ver con el fútbol. Confiemos, sin embargo, que el Sevilla sea el Sevilla castizo, que borda el juego y despierta admiración por donde pasa. Y confiese, asimismo, en que Luis Miró planteará el encuentro "como mandan los cánones" para que los aficionados de Valladolid puedan contemplar un partido por todo lo alto y... por todo lo ancho.

Bien venidos, amigos sevillanos.

CALABIA

Estadio: José Zorrilla — 7 febrero 1960 — 4,15 tarde

SEVILLA C. F.

MUT

SANTIN — CAMPANAL — VALERO

RUIZ SOBA — ACHUCARRO

ANTONIET — DIEGUEZ — NAVARRO — PEREDA — SZALAY

ZALDUA — ARAMENDI — MOROLLON — MIRLO — RAMIREZ

ENDERIZ — MATITO

BENITEZ — SOLE — FONTONI

ESTREMS

REAL VALLADOLID

Arbitro: Señor Gómez Contreras.

Lo de Benítez fué cierto y lo dijo don Carlos del Río

Comentario a los afanes rectificadores de un colega

Es chocante que a cada información de fuerte interés deportivo inserta en las páginas de LIBERTAD, siga como la sombra al cuerpo el intento rectificador de la sección deportiva del colega, "Diario Regional", para enmendarnos la plana. Ayer publicábamos en estas columnas unas noticias que no fueron invención nuestra, sino facilitadas por el Presidente del Real Valladolid, relativas a un pretendido traspaso del jugador Benítez por la cantidad de tres millones y medio de pesetas.

Esta mañana, el señor La Fuente quiere poner los puntos sobre las íes y obtiene algo así como conclusiones definitivas, diciendo la última palabra sobre el asunto: no hay nada de nada, sin percatarse de que eso mismo afirmábamos nosotros, incluso en los títulos, pero dejando constancia del intento de llevarse al jugador por parte de muchos clubs, entre ellos el Zaragoza. Y esto lo afirmamos ahora para que se entere bien nuestro rectificante amigo..., aunque no se lo diga nadie, ni pueda encontrar un alma caritativa que se lo afirme, mas que la nuestra, llena de bondad y amabilidad para el prójimo.

La intención del escrito era otra distinta: significar y aun rectificar el buen éxito de la actual Directiva del Real Valladolid en la "aventura de América", subrayada y jaleada por LIBERTAD desde el primer día, con conocimiento de causa, ahora mal entendida, al parecer. Es decir; cuando llovían reticencias y comentarios adversos sobre el viaje y eran obtenidas flojas conclusiones sobre aquellos encuentros veraniegos, aquí, en la sección deportiva, se hacía hincapié en el buen éxito general de la marcha del Real Valladolid diciendo "sí" a todas horas, porque lo entendíamos de veras y no estamos arrepentidos, porque aquel Cabo Cañaveral de Zorrilla no quemaba petardos, sino elevaba jugadores extraordinarios, auténticas estrellas de primera magnitud que entraron en órbita el pasado domingo en el Metropolitano.

Para la próxima ocasión, antes de decidir la publicación de un certero reflejo de la actualidad, deportiva o no, pediremos permiso al colega La Fuente o le brindaremos el reportaje. Por lo demás, certificamos al público que don Carlos del Río fué quien hizo las manifestaciones publicadas ayer a propósito del jugador Benítez, que la afición recibió muy bien, así como los vendedores de periódicos, "testigos" especiales de la buena acogida de LIBERTAD todas las tardes. ¿No será quizás ésto, lo que mueve tales afanes rectificadores que a veces intentan salirse de la ética profesional? Las noticias hay que encontrarlas los primeros. Y si otros las dan antes, mala suerte, amigos. En esto también hay que ser deportivos, señor La Fuente.

L. C.

DOMINGO DEPORTIVO

FUTBOL

Primera División

REAL VALLADOLID - SEVILLA
ESTADIO "JOSE ZORRILLA", a las cuatro y cuarto.

Selecciones Regionales Juveniles

Selección Oeste-Selección Castellana, a las 14,40, en el Estadio Municipal.

Fase clasificación

PRIMERA CATEGORIA

Rubia-Ferroviaria, a las once y media, en el campo de la Federación. Arbitro, señor Hermoso.

BALONCESTO

Liga Nacional

"Trofeo Gonzalo Aguirre"

La Salle - Covadonga, a las 11, en el campo de las Piscinas.

Aguilas F. J. - U. D. Salamanca, a las 12,15, en el campo de las Piscinas.

CAMPEONATO DE PRIMERA CATEGORIA REGIONAL

C. M. La Salle - San José Antiguos Alumnos, a las 10, en el campo del Elíseo. Arbitro, señor Jorqueta. Arbitro auxiliar, señor Alvarez. Cronometrador, señor San José.

Bancobao - Gimnasio E. D., a las 10, en el campo de la Inmaculada. Arbitro, señor Sánchez. Arbitro auxiliar, señor Maderuelo. Cronometrador, señor Pérez.

El Sevilla llegó anoche a nuestra ciudad

"Venimos a intentar ganar; luego, la marcha del partido dirá si podemos lograrlo", dice Luis Miró

"Sé que el Valladolid es un gran equipo y que está magníficamente dirigido"

Ayer a mediodía hablamos por teléfono con Sevilla con el fin de enterarnos del plan de viaje de su equipo titular. Desde la vera de la Giralda un colega nos manifestó que el equipo había salido de mañana, pero lo más probable es que se detuviesen en Salamanca para dormir. Por esta causa dimos a nuestros lectores la noticia de que el Sevilla C. F. llegaría hoy a Valladolid.

Pero anoche, al pasar por el Hostal Florido, vimos a la mayoría de los jugadores sevillistas en el "hall" del hotel. Entramos y en seguida se adelantó Pereda, cordial y amable, para saludarnos. Con él estaban sus excompañeros Morollón y Beascoechea, mientras Beke hacía un aparte con Szalay. El diálogo con Pereda es particularmente grato para el periodista.

El exvallisoletano, después de los clásicos saludos, muestra su alegría por la marcha del Real Valladolid.

PEREDA SALE AL PASO DE UNOS RUMORES

—¿Te hubiera gustado haber contribuido a esos triunfos?

—Estoy muy contento en Sevilla con todos mis compañeros y entrenador, pero he de confesar que el pasado año, cuando me enteré que no seguiría en el Valladolid, me llevé un disgusto. Luego me contrariaron unas declaraciones que me atribuyeron aquí sobre mi marcha. En primer lugar he de aclarar que yo pertenecía al Real Madrid y era este equipo el único que podía decidir y a mí obedecer. El Madrid, por su conveniencia, dispuso mi traspaso al Sevilla. Eso fué todo, bien distinto a como se dijo aquí. Tengo en Valladolid muchos amigos y muy buenos recuerdos de mi paso por el club blanquivioleta.

—Bueno, ya está aclarado.

—Quiero que lo recalques. A ti como amigo, me atrevo a pedir ese favor. Y añade que comparto la alegría de los seguidores vallisoletanos cuando el equipo triunfa y me entristecen sus derrotas, aunque, por fortuna, son más los motivos de euforia.

—Parece que las estás dando todas...

—Todo el equipo anda bien y yo procuro no quedarme atrás; eso es todo.

Después la charla derivó hacia otros derroteros, ya sin interés para los lectores, y pasado un rato nos fuimos en busca de Miró.

El míster seguía desde la barra del bar las incidencias de un programa de TV. Sabíamos de su cordialidad y simpatía y fuimos confiados a él. Y Luis Miró, confirmando lo anterior, nos recibió sonriente a pesar de que le habíamos chafado el programa. Decididos a ser breves disparamos la primera andanada:

—¿Qué pasó el domingo, frente al Barcelona?

El entrenador torció algo el gesto, lo suficiente para que nos diésemos cuenta que la pregunta no le había hecho nada de gracia. A nosotros, francamente, nos extrañó el hecho, pero volvimos a repetirla. Por fin, Miró dijo:

—Aquello es de otra jornada. ¿Por qué no hablamos del partido contra el Valladolid?

—Mire, yo he venido a preguntar y a usted le corresponde, si le place, responder.

—Bueno, pero es mejor que nos sentemos. ¿No le parece?

Ya instalados, complacimos a Miró, dando un giro a la conversación.

—¿Contento en Sevilla?

—Mucho, y la prueba es que he renovado el contrato.

—¿Por una o dos temporadas?

—Una solamente.

—¡Y en muy buenas condiciones, según dicen!

Nuestro interlocutor se pone otra vez serio. Por lo visto —no sabemos las causas— ve doble intención en todas nuestras preguntas. Y se explaya diciendo que son cosas particulares, casi íntimas, que sólo a él conciernen. Le aclaramos que nuestro interés es puramente periodístico y tras una breve discusión sale la respuesta diplomática: "El contrato es satisfactorio para ambas partes."

Y vamos con otro tema. (A ver si hay suerte).

—¿Contento con la marcha del equipo?

—Creo que es para estarlo. Se está haciendo una buena campaña.

—Al principio no rodaban bien las cosas. Había miedo entre los aficionados. (¡Ya saltó la tercera!) Miró vuelve al gesto serio y dice: "No sé nada de eso."

—En vísperas del encuentro Sevilla-Valladolid hablamos con un colega de Sevilla y nos puso al corriente del temor general en vista del fracaso ante el Oviedo y la goleada de Barcelona. No son invenciones nuestras, créame.

—Sí, naturalmente. Hay que tener en cuenta que el Sevilla llevaba dos temporadas bastante mediocres y afrontó ésta sin apenas cambios; únicamente, el de Pereda y Segurola, más otros dos chavales de la cantera, pero compensados por la baja de Pepillo. Y era lógico que se tardase algo en amoldar el equipo a lo que yo perseguía. Eso es todo.

—La prensa de Oviedo puso por las nubes a su equipo. ¿Ha sido ese el mejor partido del Sevilla?

—No; hemos jugado bien en casi todos los desplazamientos, concretamente en Valencia, Granada, Zaragoza y Elche.

—¿Se conformaría usted con el cuarto puesto para el final de Liga?

—En toda competición creo se debe llevar la máxima ambición. Conforme a eso, todo lo que sea más bajo del primero no puede satisfacer a nadie. Ahora bien, teniendo en cuenta nuestras posibilidades, yo creo que si al final conseguimos ese cuarto puesto, y encima se gana al Betis, creo que todos los socios sevillistas considerarían como muy buena la campaña. Y yo también, claro está.

EL VALLADOLID ES UN GRAN EQUIPO

—Ya estamos con lo que usted quería. ¿Cómo vió al Valladolid en Sevilla?

—A pesar del 5-0, que creo que no reflejó bien su real valía, le vi como lo que es: un gran equipo, con excelente juego y mejor preparación. Saso lleva muy bien el equipo y esto no es para mí ninguna sorpresa, porque sabía sus excelentes dotes.

—El Valladolid ha mejorado desde aquel encuentro...

—También lo sé, porque su marcha lo proclama, y por si fuera poco, ahí está su victoria del domingo anterior.

—¿Qué hará el Sevilla frente a ese enemigo?

—Nosotros venimos a intentar ganar, como creo yo que hay que salir a todos los encuentros. La marcha del partido dirá más tarde si esas aspiraciones pueden cumplirse y si hay que conformarse con el empate como ilusión máxima. Tenga en cuenta que el fútbol es un juego y como tal está sujeto al azar.

—Oiga, usted que tiene varios suramericanos y por lo visto perfectamente adaptados, ¿es difícil esto?

—Para mí no hay más que dos clases de fútbol: bueno y malo, y dos clases de jugadores: buenos y malos también. Así resulta fácil averiguar que se adaptan los buenos, y cuanto mejor sean menos sufrirán el cambio.

—Para terminar, ¿qué pasó frente al Barcelona? Aquí se esperaba una victoria blanca.

Ahora habrán adivinado que el amigo Miró ha vuelto a amoscarse. Pero tras una breve y, desde luego amable discusión termina diciendo.

—¿Por qué no cierra usted el bloc y charlamos como amigos?

Lo hago, naturalmente, y prosiguió la conversación, mucho más jugosa que la anterior, claro está. A pesar de no tomar nota recordamos entre otras cosas que Miró nos habló sobre el Madrid y Barcelona, coincidiendo en su superioridad sobre el resto de los equipos. ¿Cómo se puede hablar de "baches" en esos equipos si el domingo el Barcelona venció a un Sevilla en gran forma, a pesar de haber dejado en la caseta a una delantera formada por Tejada, Kubala, Evaristo, Ribelles y Czibor? ¿O en el Madrid, vencedor como quiso en Bilbao, sin Di Stéfano, Didí, Canario, Mateos y Bueno?" Por mucho que uno pise el acelerador de un coche de serie, nunca podrá ganar en una carrera a un "bólido".

También habló Miró del problema del Sevilla: falta de suplentes y demasiada juventud en sus filas. Se nos han escapado varios partidos fuera de casa porque los jugadores no tienen todavía veterania para saber "estar en el campo". Al año que viene retocaremos algo el cuadro y se completarán los suplentes.

Después, el amigo Miró reiteró los saludos a la afición de Valladolid y su alegría por la marcha del equipo. Nos acompañó hasta la puerta y nosotros le deseamos suerte. Adios.

JOSE LUIS PARRA

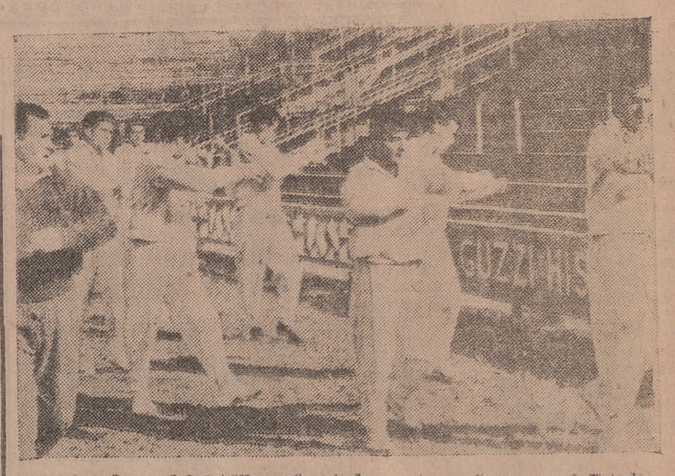

Los jugadores del Sevilla entrenándose esta mañana en el Estadio, a las órdenes de su entrenador, señor Miró.

Lesmes, Manolín y Pereda, conversan en el Estadio momentos antes de iniciarse el entrenamiento de los jugadores del Sevilla.

CLAVES del MARCADOR SIMULTANEO "DARDO"

PRIMERA DIVISION

RELOJ DOGMA — BETIS - AT. BILBAO	CALCETINES brajlip CAMISETA ocean — VALLADOLID - SEVILLA
SAL DE FRUTA ENO — VALENCIA - ZARAGOZA	CERVEZA San Miguel — LAS PALMAS - ESPAÑOL
AGUAS DE MESA Lanjarón — REAL MADRID - ELCHE	CALCETINES Punto Blanco — BARCELONA - OVIEDO
DESCANSO PERFECTO COLCHON FLEX — REAL SOCIEDAD-OSASUNA	LICOR CHARTREUSE — GRANADA - AT MADRID

SIGNOS CONVENCIONALES

El color de las flechas indica: Amarillo: Primer tiempo. Verde: Descanso.—Rojo: Segundo tiempo.—Negro: Final partido.—Flecha blanca: PARTIDO SUSPENDIDO.—Flecha franjas blancas y negras: AVERIA TELEFONICA.—Cuadrado negro: JUGADOR EXPULSADO.—Disco rojo: PENALTY EN CONTRA

SEGUNDA DIVISION

B MURCIA PLUS ULTRA	H CADIZ JAEN	J AT. ALMERIA CORDOBA
N HUELVA S. FERNANDO	S AT. CEUTA LEVANTE	T EXTREMADURA TENERIFE

FACILITAREMOS MEDIO TIEMPO Y FINAL

BALONCESTO

La gran matinal de mañana en las Piscinas

Fuerzas igualadas en los choques A. A. La Salle - G. Covadonga y Aguilas - Salamanca

Parece que la doble jornada de mañana en las Piscinas "ha caído" bien en los aficionados vallisoletanos. Lo aseguramos porque hemos pulsado el ambiente en los diferentes mentideros y efectivamente, todos coinciden en comentar el interés que los dos encuentros ofrecen.

El primer partido, entre el Antiguos Alumnos La Salle y el Grupo Covadonga, deparará una lucha igualada entre dos conjuntos de parecida potencia y envergadura. El cuadro gijonés lleva una campaña regular, habiendo vencido con autoridad en su campo, y últimamente, en Oviedo, a la Deportiva Astur, su "eterno" rival. A sus magníficas individualidades de años anteriores —los Roncero, Llana, Llaneza, Varela, etc.— ha añadido ahora dos figuras como Fernando Ortega, el vallisoletano que actualmente es uno de los más firmes valores del equipo, y el ovetense Zaballos, un "pivot" con más del 1,90 e indudables maneras. Se trata, en suma, de un equipo potente, temible, que mañana hará esforzarse a los lasallanos si quieren derrotarles.

En cuanto al choque Aguilas-Salamanca también se presenta cuajado de alicientes por el hecho de que ambos todavía no han conocido la victoria en el torneo. El cuadro salmantino tiene más veterania y quizá más técnica que los aguilistas, pero éstos pueden compensarlo a base de entusiasmo y velocidad. Si los jóvenes discípulos de Leoncio luchan con el mismo afán que lo hicieron frente al La Salle y en Gijón es muy probable que no se les escape la victoria.

F.

LA VIDA: ACTUALIDAD Y REPORTAJE

Diez días en la Rusia soviética

CUANDO LOS ARQUITECTOS SOVIETICOS CONSTRUYEN DE PRISA Y MAL

TODO FUNCIONA EN CADENA

Por FERNANDO P. DE CAMBRA

(Corresponsal volante de "PYRESA")

La Unión Soviética construye un millón quinientas mil viviendas cada año —afirma Iván, mientras consulta un cuadernito de notas que lleva en el bolsillo—. Existe una crisis de habitaciones en los centros urbanos, pero en cuanto se hayan cumplido las normas del plan de siete años quedará solucionada.

Lo ha dicho de carrerilla, como quien recita una lección destinada a convencer a los visitantes. No le guardo rencor; al fin y al cabo, es su oficio y para eso cobra mil rublos mensuales. Sin llevarle la contraria abiertamente, sonrío con cierto escepticismo. Me propone visitar un barrio entero en construcción. Así podré darme cuenta de "cómo se edifica en su país y de la eficiencia de los arquitectos soviéticos". Acepto encantado, porque a fin de cuentas era todo lo que deseaba.

Construcciones en serie y en cadena

En las afueras de la ciudad están levantando una serie de bloques uniformes, exactamente iguales; cada uno es gemelo del otro. Supongo que sus habitantes tendrán cierta dificultad para reconocer el que habitan. Pero ésto es un detalle. Lo que más llama mi atención es el sistema empleado; un verdadero trabajo en cadena y serie. Como en las fábricas de automóviles.

Primero avanzan los "bulldozers" nivelando el terreno, que después afirman las apisonadoras. En seguida, una serie de excavadoras abren los cimientos en trinchera, que los obreros afinan. A continuación, las hormigonadoras vierten toneladas de cemento y dejan paso a los albañiles para que levanten muros y tabiques. Luego, carpinteros y plomistas instalan conductos de agua, aparatos sanitarios y calefacción. El último toque lo dan los pintores, que vienen en cola. Las fajas blancas alrededor de puertas y ventanas rompen la monotonía del ladrillo rojo. Cuando los primeros "bulldozers" han terminado el trabajo, siguen adelante para nivelar el espacio destinado a otro bloque. Y los otros, detrás. El trabajo es rápido y como, en la fabricación en cadena, ningún operario puede quedar mano sobre mano ni entretenerse para liar un pitillo. He prometido ser imparcial, objetivo, y lamentaría que algún lector achacase mis observaciones a derrotismo. La verdad, ante todo. Se construye muy de prisa pero mal. Cuando me enseñan uno de los pisos terminados observo que el yeso se deshace entre los dedos, la pintura deja huellas en la ropa y el piso de madera se curva bajo los pies. Faltan esos detalles esenciales que ahora se encuentran en las casas de alquiler económico, como armarios empotrados cuartos de baño y montacargas. Y si estos defectos se notan cuando apenas terminaron de construirlas, me pregunto qué será dentro de unos años. Es la edificación en serie, con toda su monotonía y primitiva sencillez. Último detalle: cada piso se compone de dos habitaciones de ocho metros cuadrados, más un comedor-cocina parecido y el aseo-ducha. Otra observación: la mitad, por lo menos, de los obreros albañiles, son mujeres.

Las mil y una maneras de salvar dificultades

Si las puertas del telón de acero continúan entreabiertas por espacio de algún tiempo y las gentes del Kremlin dan más facilidades para los turistas, sería conveniente que alguno escribiese un fascículo o guía que ilustrase a los demás sobre la manera de saltar los obstáculos que la burocracia impone. Porque son necesarias la astucia de un comanche y la paciencia de un pescador de caña para hacer lo que uno pretende.

Un telegrama de los armadores me ordena entregar el mando del barco al primer oficial y regresar a Marsella por vía aérea. En cualquier otro lugar constituye algo tan simplista que ni siquiera valdría la pena mencionarlo; hasta la documentación, hacer las maletas y embarcarse en el primer avión que salga hacia el punto de destino. Aquí es muy distinto.

Por de pronto, mi pasaporte no tiene visado de entrada ni de salida. Este escollo podría salvarse sin la mención de "válido para todo el mundo, excepto Rusia y satélites". Cuando lo entrego, es la primera observación que me hacen con rostro ceñudo. Después vienen los cabildeos, consultas, idas y venidas. Personalmente me abstengo de cualquier gestión y prefiero quedarme a bordo esperando el resultado.

A la mañana siguiente, mi inolvidable guía-intérprete acude muy sonriente. Todo arreglado. Me facilitarán un volante-autorización de salida, que entregaré en el aeropuerto cuando suba al aparato de "Aeroflot" que sale de Odesa en dirección a Bucarest y Sofía. Allí no tengo más que transbordar al de Belgrado y continuar sobre París. Inquiero si los horarios coinciden, pero Iván se encoge de hombros; no sabe una palabra. Hago observar que carezco de visado búlgaro y yugoslavo y el otro acentúa un gesto de indiferencia; ésto no le concierne.

En el avión de "Aeroflot", rumbo a Moscú

La estrategia más rudimentaria ordena no atacar de frente al enemigo poderoso y yo empiezo a tener la experiencia necesaria. En otro país cualquiera hubiera armado una chillería de cien mil diablos, poniendo a Dios por testigo de la desorganización ajena. Aquí doy algunos rodeos e inicio una "coba" descarada que a la postre surte sus efectos.

¿Por qué esa vuelta, esos aterrizajes en Rumania y Bulgaria? ¿A qué santo buscarme dificultades en una Yugoslavia como la de Tito, donde ni existe organización adecuada ni los extranjeros son vistos con buenos ojos? Hay algo más sencillo, más eficiente: las comunicaciones en la Unión Soviética. En lugar de enviarme hacia los Balcanes, mejor será que el famoso pasavante me autorice a realizar el viaje Odesa-Moscú-París. Será más rápido, más cómodo y, sobre todo, "más seguro".

Esta última palabra, "seguridad", surte los efectos que busco. Iván parece encantado con tanta confianza y promete hacer lo imposible. Que no debió serlo tanto, puesto que al cabo de una hora regresa portador de una autorización en regla. Por lo menos eso afirma al entregármela. Está escrita en ruso y lo mismo puede ser un permiso para detenerme en Moscú que una orden para deportarme a los campos siberianos de trabajo en Vorkuta. Pero no es cosa de andarse con remilgos; maletas, despedidas, automóvil y salimos como flechas hacia el aeropuerto. Cuando me deja en el lugar de embarque, tras haber salvado escollos de aduanas y Policía, me despide con un "hasta la vista" y añade: "Espero que estará usted satisfecho de su estancia, de nuestra organización, y que algún día volveremos a verlo con más calma".

El avión es un cuatrimotor "Moskva" a turbo-hélice, flamante, nuevecito y capaz para ochenta pasajeros. Despega con suavidad, vuela a quinientos kilómetros horarios y cinco mil metros de altura. En poco más de una hora llegamos a Kiev. Breve parada, nuevo despegue y otra vez la superficie achatada del campo ucraniano recubierto de nieve. Esto es muy diferente al "Ihustinn" de marras; aquí hay azafata, que a las siete de la tarde nos sirve una comida suculenta; sobre un pequeño mantel blanco coloca bocadillos, zakuskis, caviar, ensalada, filetes con patatas fritas, té y pasteles de chocolate. ¿Por qué tanta belleza? La razón es obvia: este "Moskva" de "Aeroflot" efectúa un trayecto de línea internacional y hay que cuidar el prestigio. La propaganda ante todo.

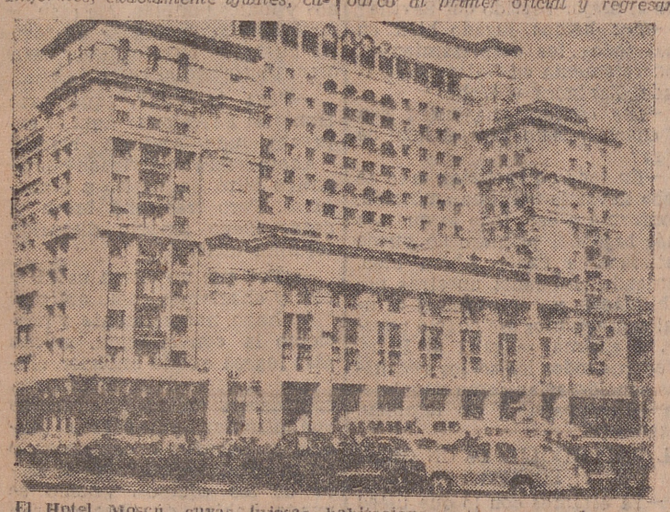

El Hotel Moscú, cuyas lujosas habitaciones están reservadas para las altas autoridades de los países satélites.

Hazaña femenina: Bárbara Moore atraviesa Inglaterra en marcha atlética, alimentándose de vegetales

Piensa vivir doscientos años y tener un hijo a los cien

Intentará caminar de orilla a orilla de los Estados Unidos, desde Nueva York hasta Hollywood

Lan's End (Inglaterra).—Bárbara Moore ha llegado al extremo sur de Inglaterra después de recorrer mil seiscientos kilómetros, en marcha atlética, desde el extremo norte de la isla, John O'Groates. La señora Moore, nacida en Rusia, salió de John O'Groates el día 13 de enero, y, a sus 56 años de edad, ha estado cubriendo un recorrido de cuarenta y cinco a setenta y cinco kilómetros por día. Durante todos los días que ha durado la marcha, la señora Moore se ha alimentado de vegetales, frutos, nueces, jugos de fruta, miel y azúcar.

En los últimos quince kilómetros, la señora Moore, médico dietético, fué acompañada por unas diez mil personas, que deseaban ver cómo llegaba al término de su hazaña deportiva.

Al terminar la prueba, la señora Moore dijo: "He demostrado que las mujeres pueden hacer todo lo que los hombres hagan."

Se estima que la señora Moore ha marchado a un promedio de seis kilómetros a la hora, y durante unas once horas por día, a través de la lluvia, la nieve, las heladas, los ríos desbordados y las galernas.

Antes de iniciar esta hazaña, la señora Moore había completado tres importantes marchas: una de 176 kilómetros, desde Birmingham a Londres, en veintisiete horas una vez, y en 26 otra, y la tercera fué de seiscientos kilómetros, desde Edimburgo a Londres, en siete días. Después de esta última marcha, estuvo hospitalizada varios días.—Alfil.

LA SINGULAR AVENTURA

LONDRES. — (Crónica telefónica de nuestro corresponsal.)—"Viviré hasta cumplir los doscientos años. Pienso tener un hijo cuando cumpla cien", aseguró con energía que no permite contradicción la doctora Bárbara Moore. Dichas por otra mujer, estas palabras harían sonreír. Con doña Bárbara hay que tomarlo todo muy en serio. Quizá sea esta la mayor conquista de la extraordinaria caminante: Inglaterra, que empezó riendo, ha aprendido a tomar terriblemente en serio a la fabulosa mujer, y de paso se ha enamorado de ella.

Realmente no es para menos. A doña Bárbara le dió un día por echarse a andar; empezó por cubrir las once millas de distancia que mide la carretera de Birmingham a Londres (unos 181 kilómetros) en veintisiete horas. La gente no lo tomó en serio. Hubo incluso quien aventuró, poco galantemente, que la caminante había aceptado quizá la hospitalidad de algún automovilista. Con sus cincuenta y siete añitos sobre sus enérgicas espaldas, esta fabulosa mujer, de origen ruso, casada con un artista inglés, reaccionó reemprendiendo el mismo camino una semana después, alcanzando esta vez Londres en tan sólo veintiséis horas. No satisfecha con su hazaña, la fabulosa doctora decidió caminar entonces desde Edimburgo hasta Londres, sobre la distancia de 373 millas (aproximadamente, 615 kilómetros). Logró hacerlo en siete días, a pesar de tener que luchar con una de las peores galernas del invierno, que en repetidas ocasiones la echó a la cuneta de la carretera. En aquella ocasión sufrió también varios pequeños accidentes —un camión la derribó una noche en la autopista; un automóvil le dió un golpe con su parachoques en un brazo; poco después, pequeños accidentes de cuyas consecuencias aún no se ha recuperado del todo. En particular modo, le queda todavía un tobillo hinchado y dolorido. Ello no arredró a la buena señora: Dos semanas más tarde, el 13 de enero pasado, de madrugada, doña Bárbara Moore colocó su enérgica planta en la carretera que arranca en la punta extrema septentrional de la isla, en John O'Groats, en el norte de Escocia, y que mil millas más abajo; es decir, a 1.650 kilómetros de distancia, desemboca en Land Send, ese "final de la Tierra" en la punta extrema meridional, donde Cornuelle mira hacia América.

Bárbara anunció que llegaría en veintitrés días. Los elementos aceptaron su desafío. Como en el famoso poema de Schiller —"La garantía"—, Bárbara tuvo que luchar contra todas las inclemencias del tiempo, con los cuales, en noche de pesadilla, uno puede soñar. Primero se desencadenaron contra ella enormes temporales de nieve que lograron paralizar a varios trenes, inmovilizar a centenares de camiones y automóviles, aislar a aldeas y pueblos enteros. ¡Bárbara siguió imperturbable hacia adelante! Arremetieron entonces contra ella los vendavales, las galernas, los huracanes y los torbellinos, que arrancaron árboles, desmantelaron chimeneas, se llevaron de cuajo tejados. ¡Bárbara siguió adelante! Vinieron entonces las lluvias. Comarcas enteras quedaron sumergidas, campos extensos inundados. Con su tobillo hinchado y cojeando, Bárbara se calzó entonces una alta bota de caucho y —a seis kilómetros y medio de media horaria— se burló de la lluvia, como se había burlado del viento y de la nieve.

Faltaban treinta y cinco minutos para que venciera el plazo que ella misma se había dado, cuando la extraordinaria caminante se detuvo anoche en Land's End "fresca como una margarita", según confió a los "aficionados" de la prensa que, a fuerza de agujetas, habían tratado de acompañarla durante los últimos pocos kilómetros de recorrido. Ni una sola gota de sudor asomaba en su serena frente. Quince mil súbditos de Su Majestad, centenares de automóviles, una banda municipal, tres alcaldes con sus trajes de gala, cadena de oro y todo; dos helicópteros de la R. A. F., Policía a pie y en bicicleta y motorizada, dieron una de las bienvenidas más entusiastas que recuerda la isla al extraordinario ejemplar de la lejana Rusia. Bab —como afectuosamente la llaman ahora los ingleses— acababa de cubrir en el último día nada menos que 124 kilómetros, a una velocidad media de seis kilómetros y medio por hora.

Ahora, la doctora Moore proyecta caminar de orilla a orilla de los Estados Unidos, del Atlántico al Pacífico, desde Nueva York hasta Hollywood. Todo ello para demostrar una vez más, sobre cerca de 5.000 kilómetros de distancia, que no hay nada tal como la lechuga, la zanahoria, los zumos de naranja, los plátanos y la miel para mantener al cuerpo joven y alerta y al espíritu fresco y despierto. La doctora es, en efecto, una convencida vegetariana, y lo fabuloso es, sin duda, que logre realizar tan extraordinarias hazañas físicas con una dieta tan... bueno, tan dieta. Durante la guerra pasada, sus convicciones en materia de alimentación la indujeron a rechazar incluso la cartilla de abastecimiento; ahora bien, en aquellos años aciagos no escaseaba solo la carne en esta isla, sino también la fruta y la verdura. ¿Qué hizo Barbarita sin su cartilla de abastecimiento? "Volví a encontrar el alimento que necesito en los jardines de Kensington", aseguró a sus amigos. Y efectivamente, en los bonitos jardines encontró hierba tierna y jugosa, y con este frugal desayuno se alimentó. Sin embargo, no fué en los jardines de su barrio de Kensington donde encontró los mejores manjares, la hierba quizá más tierna y más apetitosa, como descubrió buscando mucho en todos los rincones londinenses, sino en el parque municipal de Chapman.

¡Asusta realmente pensar en lo que doña Bárbara será capaz de realizar el día en que descubra el bistec con patatas!

GUY BUENO

Bárbara Moore, con su equipo de marcha, toma un zumo de frutas.

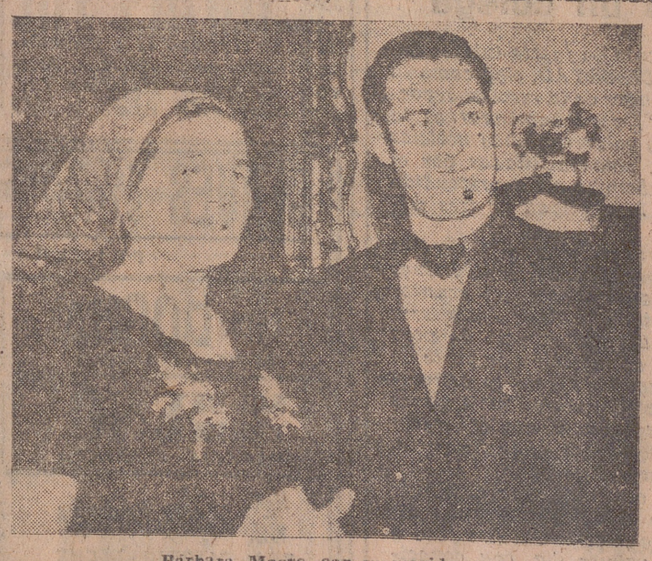

Bárbara Moore con su marido.

ACABA de Suceder

ATRACO FRUSTRADO EN BARCELONA

Rapidísima actuación del Servicio de Radio-Patrulla

Barcelona. — La valentía de un camarero y la rápida llegada de los inspectores de Policía del Servicio de Radio-Patrulla, permitieron la detención de un individuo que intentaba efectuar un robo con intimidación en el Hotel Regas, de la calle Regas 10 y 12.

El citado individuo, llamado José Méndez Bonet, de cincuenta y ocho años, se presentó en el mencionado establecimiento, en cuyo vestíbulo se encontraba un solo empleado. Amenazándole con una pistola que llevaba semicubierta con un pañuelo, le ordenó le entregase todo el dinero que hubiera en el cajón del mostrador.

El empleado se negó a tal pretensión, alegando que el dinero no era suyo, por lo que el malhechor le amenazó con disparar; pero esa nueva advertencia no surtió tampoco efecto, por lo que el ladrón trató de dar un golpe al camarero en la cabeza con el arma. El empleado del hotel esquivó el golpe y dándose cuenta de que la pistola era de juguete, se abalanzó sobre el asaltante, entablándose una lucha a brazo partido. A los gritos del camarero bajó otro empleado del hotel que se hallaba en el piso superior, el cual llamó por teléfono al 091 del Departamento de Orden Público y luego corrió en ayuda de su compañero.

No habían transcurrido dos minutos de la llamada cuando penetraban en el hotel varios funcionarios, que redujeron al delincuente, cuando todavía luchaba con los camareros del local.

La pistola que empuñaba José Méndez Bonet era de juguete, pero se le ocupó una cuchilla de zapatero afilada, así como una cartera de piel en la que guardaba los dos objetos. Se ha comprobado que el Méndez Bonet es el autor de otro robo similar cometido el pasado día 28 en el Hotel la Rosaleda, de la calle Ballester, 77, de donde se llevó 2.500 pesetas. Cifra.

La donación de alhajas por causa ilícita es ilegal

Una muchacha obligada por el Supremo a devolver sus regalos

Madrid. — El Tribunal Supremo considera nula la donación debida a una causa ilícita y ordena la devolución de unas alhajas regaladas por un individuo a una muchacha en el transcurso de año y medio que duraron sus relaciones amorosas.

Ambos se conocieron en una sala de fiestas de Sevilla y el hombre, al romper las relaciones, intentó recuperar las alhajas que le había regalado.

Tanto el Juzgado de Primera Instancia como la Audiencia Territorial entendieron que al ser culpables ambos de la causa torpe, las alhajas quedasen definitivamente en poder de la demandada.

Ahora el Supremo ha revocado las sentencias anteriores y ordena la devolución de las joyas, basándose en el hecho de que "las relaciones íntimas fuera de toda regularidad legal, atentatorias a las costumbres patrias aun entre personas idóneas para contraer entre sí matrimonio, no producían efecto legal alguno", según sanciona el artículo 1.275 del Código.—Cifra.

Se estrella un avión boliviano con cincuenta y seis pasajeros

Han muerto todos, entre ellos los componentes de cinco familias

La Paz. — Se tienen noticias de haberse estrellado en Cochabamba, a 250 kilómetros de esta capital, un avión comercial boliviano con sesenta pasajeros y tripulantes a bordo.

Parece que no hay supervivientes del accidente y de confirmarse ésto, se trata del mayor desastre de la aviación de este país.

El avión pertenecía al "Lloyd Aéreo Boliviano".—Efe.

HAN MUERTO TODOS LOS PASAJEROS

La Paz (Bolivia). — Un avión comercial boliviano, de cuatro motores, se ha estrellado en los Andes. Resultaron muertas las cincuenta y seis personas que viajaban a bordo, entre ellas una niña de dos años, que fue hallada viva, pero falleció pocas horas después de haber ingresado en un hospital.

El aparato, un "DC-4", se estrelló quince minutos después de haber despegado de Cochabamba para dirigirse a La Paz. El desastre fué provocado por uno de los motores, que se incendió en vuelo. La mayoría de las víctimas no han podido ser identificadas; pero, a juzgar por la lista de pasajeros, han muerto los miembros de cinco familias. Muchos pasajeros eran padres e hijos que regresaban de sus vacaciones.—Efe.

AFORTUNADA

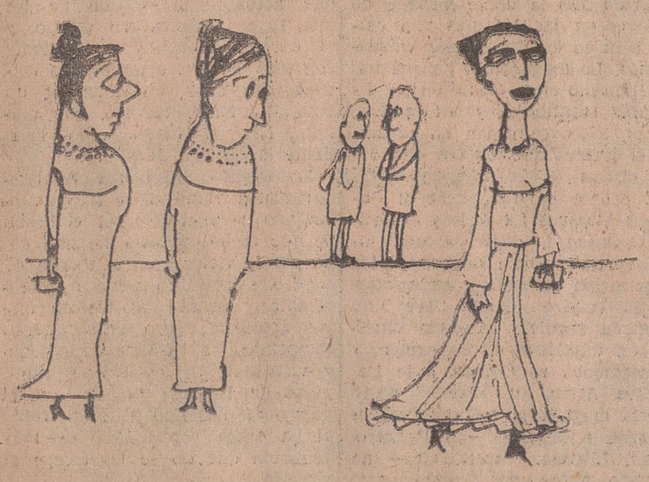

—Es una mujer afortunada. Tiene su Ocasión particular.

PENSAMIENTOS A REACCION

Aquella semiguapina llevaba ya media hora esperando a su seminovio en una semiesquina...

* * *

Se alquilaba un semisótano en una semiesquina de una semiplaza al lado de un semibar, en lugar semicéntricísimo, preferible para superguapina con semiperro...

* * *

Donde hay principal no manda marinero ni primero.

* * *

Los vasos no llegarán nunca a alcanzar la categoría de las copas hasta que, como éstas, salgan en las barajas: "Tengo el ocho de vasos"...

Todo su mérito artístico consistía en llevar siempre al lado un perrajo de esos "prefabricados", que no tienen más que cabeza, patas y rabo.

* * *

En los cafés siempre pedía "café", y en las cafeterías siempre pedía "cafetería"...

* * *

En Madrid, a los cincuenta centímetros no se les llama medio metro, sino "semimetro".

* * *

"Lo primero y principal", suele decir la gente. Pero lo primero es lo segundo, puesto que antes es lo principal.

FERNANDO APARICIO

CASO UNICO

Una sirvienta nombra heredera, al morir, a la señora de la casa

Bilbao. — Una muchacha bilbaína ha nombrado heredera, al morir, a la señorita de la casa en la que prestaba servicios como sirvienta. Entró en ella a los catorce años de edad y ha fallecido a los sesenta y nueve, cuando llevaba en la citada casa cincuenta y cinco años, sirviendo a tres generaciones de la familia. Poco antes del fallecimiento la regaló la libreta de la Caja de Ahorros, en la que se contienen imposiciones de 50.000 pesetas, que poco a poco fué reuniendo.

En alguna ocasión la muchacha dijo a su señorita que cuando falleciera, los ahorros que tenía serían para ella, ya que en su casa los había ganado y nadie mejor que ella para disfrutarlos.—Cifra.

SGCB2021