DIARIO NACIONAL-SINDICALISTA

Libertad

FUNDADO POR ONESIMO REDONDO EN 1931

VALLADOLID, miércoles 9 de octubre de 1957 — Epoca V — Año XXVII — Número 5.925 — Precio: 1,50 pesetas

Barcelona tributó ayer a Franco un recibimiento inenarrable

Llegó en el "Canarias" y el entusiasmo popular le acompañó hasta Pedralbes

S. E. pasó la mañana de hoy descansando

Barcelona. — El crucero "Canarias", a bordo del cual se dirigía a Barcelona Su Excelencia el Jefe del Estado, enfiló la bocana de este puerto a las cinco y cuarto de la tarde de ayer.

Los alrededores de la puerta de la Paz, donde estaban situadas las tribunas de autoridades, rebosaban de público.

Desde la Puerta de la Paz, el Caudillo se dirigió por el Paseo de Colón hacia la Vía Layetana. El paso del Caudillo por el amplio paseo, bajo un techo de banderas nacionales y con dos gruesas filas de barceloneses, que no cesaban en sus gritos y aireaban sus pañuelos, fué inenarrable.

Por la Avenida del Generalísimo, el Caudillo se dirigió al Palacio de Pedralbes, donde una gran muchedumbre se agolpaba a ambos lados de la entrada, y varios centenares de personas se habían encaramado en el Monumento a los Caídos, sito frente a la puerta principal. Al acercarse el coche que conducía a S. E. el Jefe del Estado, la muchedumbre prorrumpió en estruendosos aplausos y vítores al Caudillo y a España, a los que correspondía el Generalísimo saludando afablemente con la mano.

Tras de detenerse unos instantes a la puerta del Palacio el coche del Caudillo, penetró en el recinto del jardín, dirigiéndose seguidamente hasta el edificio del Palacio. Al descender del automóvil S. E. el Jefe del Estado, fué recibido por su egregia esposa, doña Carmen Polo de Franco, y los ministros del Gobierno y autoridades barcelonesas, que antes habían acudido a darle la bienvenida a la Puerta de la Paz. El Caudillo saludó a cada una de las personalidades citadas, con las que conversó unos instantes. Luego se despidió de ellas y se retiró a sus habitaciones particulares a descansar.—Cifra.

Su Excelencia descansó esta mañana

Barcelona, 9.—Su Excelencia el Jefe del Estado y Generalísimo Franco permaneció durante la mañana en sus habitaciones del Palacio de Pedralbes, descansando de las actividades de los últimos días.

EL PRIMER COCHE JAPONES LLEGA A EUROPA

125 kilómetros; construído a mano; seis litros y medio

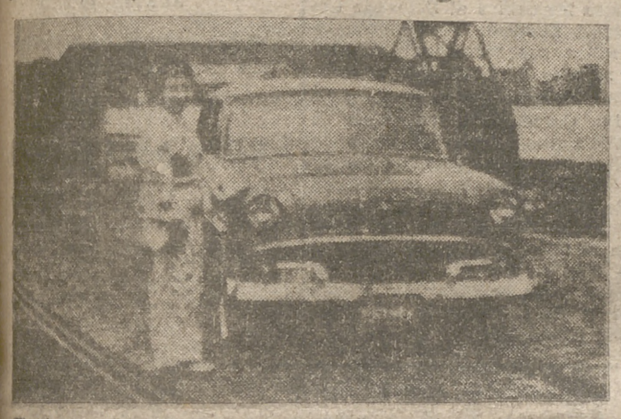

El primer coche japonés que llega a Europa para competir en el mercado al desembarcar en Francia para ser trasladado al Salón del Automóvil, que se celebra en París. Es un 9-CU cuatro plazas, con velocidad de 125 kilómetros y consumo de seis litros y medio. Se llama «Prince», y de acuerdo con la técnica japonesa, ha sido totalmente construído a mano, por lo cual es un poco costoso. A su lado aparece en la fotografía la señora Masuko Furukan, mujer del embajador japonés en París.

DISCURSO DEL CAUDILLO EN ESCOMBRERAS

Estamos viviendo hoy ya bajo el signo del satélite artificial

Las grandes obras necesitan para lograrse de unidad política y de disciplina

Señores: Solamente unas palabras para cerrar este acto de la inauguración de la gran Central Térmica de Escombreras y felicitar a los empresarios, a los ingenieros y a los peritos que han puesto su celo y su inteligencia en su desarrollo; con ellos a todos cuantos han aplicado sus desvelos a esta obra ingente que nace en este lugar del Mediterráneo unida al complejo industrial que representa la Refinería de Escombreras.

Hemos oído al presidente de esta sociedad explicarnos toda la trayectoria de la Hidroeléctrica Española desde hace cincuenta años, en que inició sus tareas en servicio de la electrificación de la nación con su primera central hidroeléctrica para llegar a realizar esta obra grandiosa que representa la térmica que hoy oficialmente inauguramos.

Hemos de agradecer y recordar en esta hora de plenitud a aquellas generaciones de financieros españoles, a los magníficos hombres de Empresa que han venido durante medio siglo enfrentándose con problemas tan importantes y trascendentes para la vida de la nación, que culminan en estas obras que, salpicadas por la superficie de España, unas veces en el Duero, otras en el Ebro, Tajo y Guadiana, otras en nuestras costas, han creado la energía necesaria para la industrialización española y para la vida de nuestros hogares.

Pero transcurridos cincuenta años, los horizontes que se nos presentan son muy distintos de los que ellos vieron en los albores de su obra, aunque sin embargo, son la base de nuestra continuidad. Nosotros podemos realizar lo que hoy estamos realizando, porque hemos tenido unas generaciones que nos precedieron, que nos prepararon el camino con la creación de una técnica y la formación de unos equipos de hombres preparados; sin embargo, hemos de fijarnos en que estamos viviendo hoy ya bajo el signo del satélite artificial. Esto nos indica que el avance de las ciencias es tan grande y el camino a recorrer tan enorme, que no nos basta ya con la marcha pensina que durante cincuenta años hemos llevado, y que es necesario, si no queremos quedarnos postergados, el poner a la nación en pie.

De los hechos de nuestra vida hemos de recoger las enseñanzas; y la enseñanza y la trascendencia de lo que el satélite artificial representa quiero recogerla en dos aspectos, que sin duda el mundo recogerá a no tardar. Uno, en el aspecto político. No podemos negar la trascendencia política de que una nación cualquiera que haya sido, hubiese logrado lanzar su primer satélite artificial. Esto no hubiera podido lograrse en la Rusia vieja; forzosamente tenía que ocurrir en la Rusia nueva. Las grandes obras necesitan para lograrse de unidad política y de disciplina. Nos agrade o no, esto no podía reali-

(Pasa a la página tercera)

Los constructores de obras visitan al Ministro Secretario

Madrid, 9.—El Ministro Secretario General del Movimiento ha recibido a una comisión integrada por contratistas de obras y presidida por el jefe nacional del Sindicato de la Construcción, general Méndez Paradas. Los visitantes expusieron al señor Solís Ruiz una serie de problemas de orden económico relacionados con los créditos, salarios y la actualización de las disposiciones relativas a las relaciones de los constructores con el Estado.

El ministro hizo presente su deseo de apoyar las peticiones de sus visitantes.—Cifra.

España en la novena vicepresidencia de la O. N. U.

Sede de las Naciones Unidas.—España ha sido elegida para la novena vicepresidencia de la Asamblea General de la O.N.U.—Efe.

RESPUESTA NORTEAMERICANA AL SATELITE RUSO

Lanzamiento de un cohete desde una plataforma suspendida de un globo a 36 kilómetros sobre la Tierra

Llegará a una altura jamás alcanzada por un objeto de creación humana

Wáshington.—Los Estados Unidos están dispuestos a tratar de desquitarse de sus pérdidas en la batalla del espacio, mediante el lanzamiento de un cohete desde una plataforma suspendida de un globo situado a 36 kilómetros sobre la superficie de la Tierra.

Tan pronto lo permitan las condiciones meteorológicas, la fuerza aérea norteamericana intentará enviar un cohete a una altura comprendida entre 1.600 y 6.400 kilómetros sobre la superficie terrestre, es decir, jamás alcanzada por un objeto de creación humana.

Un gran globo llevará el cohete, montado en una plataforma, a 36 kilómetros por encima del atolón.

Contrariamente a ciertos informes circulados, la fuerza aérea considera terminantemente imposible que el cohete escape a la fuerza de gravedad y pueda llegar a la Luna, a más de 382.000 kilómetros de la Tierra.

En realidad, la operación de Eniwetok constituirá la segunda fase del experimento. La primera se llevó a cabo el 28 de junio, cuando los hombres de ciencia hicieron elevarse un gran globo cargado de equipo para determinar si realmente podían utilizarlo para la suspensión de una plataforma.

Si la prueba de Eniwetok tiene éxito, se harán cinco más de la misma clase.—Efe.

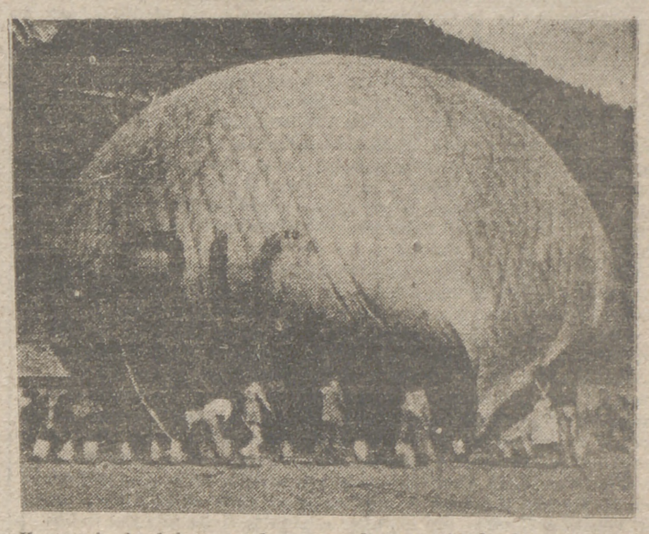

He aquí el globo en el que se han realizado los primeros experimentos norteamericanos para el envío de un proyectil de gran alcance.

Dos mujeres de ciencia entre la representación rusa en el Congreso de Barcelona

Siguen sin querer decir nada hasta que lean sus trabajos

Barcelona.—(Servicio especial).—Los periodistas españoles y extranjeros consiguieron hablar con la representación soviética. La señora Lidia Kurnoceva se negaba, en principio, aludiendo a temas tan ajenos como que tiene una hija de cuatro años de edad, que le agrada haber venido a España, que desea conocer Madrid y que adquirió entradas para asistir a una corrida de toros. Después pudo obtenerse de ella alguna manifestación sobre el satélite ruso.

—No se realizaron pruebas hasta ahora. Cuando lo disparamos todo ha ido bien. No experimentamos ningún fracaso.

—¿Usted ha intervenido en la preparación del artefacto?

—Me fué asignado el aspecto astronáutico y los problemas de los rayos cósmicos.

—¿Cuáles son sus alturas?

—La máxima, novecientos kilómetros; la mínima, trescientos. En cuanto a su peso, no creo que sea de ochenta y tres kilogramos como afirman los británicos.

—¿Dónde estallará?

—Puedo decirles que se va a destrozar en el aire volatizándose los fragmentos.

Terminó la profesora Kurnosoba precisando que el sábado presentará una comunicación al Congreso extendiéndose sobre el particular, y ofreciendo la tabla de cálculos probables de duración de los satélites en el espacio.

Los restantes delegados rusos fueron más parcos en expresarse con la Prensa. Anatolio Karpienco se limitó a decir que intervino en cuanto concierne al cálculo de las temperaturas.

Uno de los representantes norteamericanos, Mr. Durant III, fué menos explícito que los soviéticos.

—No sé nada. No puedo decirles nada. He disfrutado cuatro días de espléndido sol en las playas de Mallorca y allí me informé del acontecimiento.

El vicepresidente español de la Federación Internacional, don Julio Marial, anunció, después, una conferencia de Prensa del profesor Sedoy, presidente de la Delegación soviética.

Acompañaba al profesor Leónidas Sedov la profesora Alla Masevich. Estaban también el representante norteamericano, Mr. Durant y el argentino profesor Tabanera.

Mr. Durant fué encargado de informar a los periodistas y de traducir a su vez, a los científicos soviéticos.

La decepción fué mayúscula cuando el profesor Sedov declaró que él, por su parte, nada podía agregar a lo dicho oficialmente por su país.

El enviado especial británico intervino con las siguientes palabras: "¿No quiere usted decir más porque usted no sabe o porque no se lo permiten?"

Al serle traducidas estas palabras, el profesor Sedov estuvo unos segundos conversando "sotto voce" con la profesora Masevich. Entonces ésta contestó con las siguientes palabras: "Todo lo que podemos decir lo presentaremos durante el desarrollo de las tareas del Congreso." Nuevamente el profesor Sedov insistió en que, a medida que se celebren las sesiones, la delegación soviética suministrará mayores informes, así como entregará trabajos sobre el tema.

—¿Cuánto tiempo tardaron en perfeccionar su satélite artificial? —inquirió otro periodista.

—La delegación rusa no dirá nada hasta tanto haya dado lectura a sus trabajos —afirmó, concluyente, el profesor Sedov.

Rusia irá en breve a la Luna

Faltan pocos años para que se vuele con pasajeros

El satélite se desintegrará en cuestión de horas y detrás de él gira otro objeto

Estocolmo, 9.—Rusia irá en breve a la Luna, ha escrito uno de los más destacados científicos soviéticos, profesor P. Pokrovsky, en el periódico gubernamental "Izvestia", y que "sólo faltan unos pocos años" para que las naves soviéticas del espacio puedan volar desde la Tierra a la Luna. Añade que "no solamente con naves sin tripulación, sino con pasajeros a bordo".

El próximo paso será enviar "cohetes cósmicos" que "circunvalen la Luna" y luego lanzar naves del espacio al satélite natural.—Efe.

PRESTO A DESINTEGRARSE

Londres, 9.—El satélite artificial soviético cae rápidamente y alcanzará la atmósfera de la Tierra donde se desintegrará automáticamente en cuestión de horas, según han revelado varios hombres de ciencia británicos.—Efe.

OTRO OBJETO ALREDEDOR

Londres, 9.—El órgano oficial del partido comunista ruso "Pravda" informa hoy que un segundo objeto gira alrededor de la Tierra detrás del satélite artificial.

"Pravda" señala que al ser lanzado el satélite un cono que protegía al cuerpo del cohete de lanzamiento también fué impulsado al espacio.

Uno de los observadores ha declarado: "No me gusta decirlo, pero el objeto parecía lo que se ha dado en llamar platillos volantes".—Efe.

Esta mañana, en la Universidad

Ha comenzado el Congreso de Endocrinología

Presidieron las primeras autoridades y asisten relevantes personalidades médicas

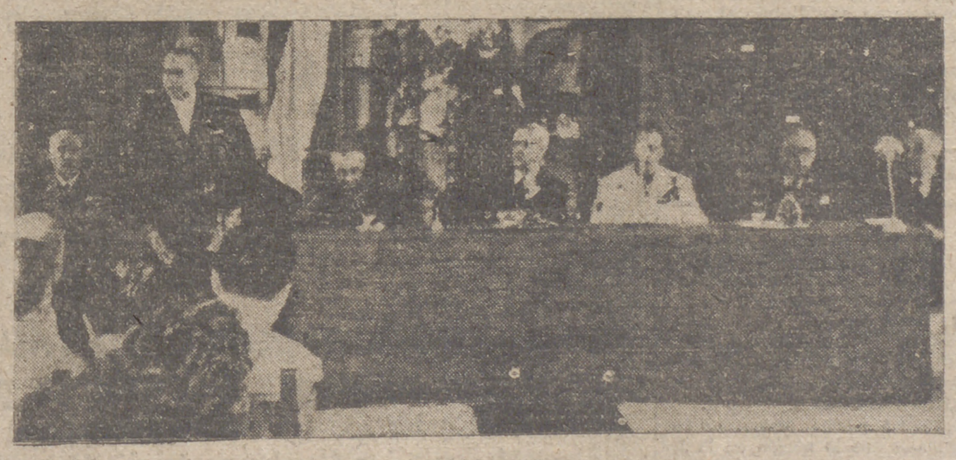

La presidencia en el acto inaugural

(Lea nuestro suplemento "Congreso de Endocrinología", en este número)

Mañana, debate sobre el desarme

Sede de las Naciones Unidas, 9.—La Comisión Política de la Asamblea General de la O.N.U. ha decidido conceder prioridad al debate sobre el desarme y el problema de la radiación atómica.

El debate comenzará mañana, jueves, a las 15,30 (hora española) de la tarde.—Efe.

SGCB2021

A la vera del Conde

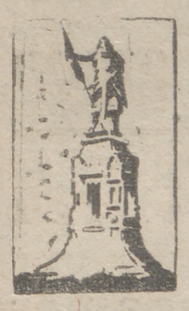

Viajes de ida

YA está la pelota dando vueltas por encima de las nubes. Julio Verne hizo imaginación; la generación nuestra va logrando la realidad. Es triste y desagradable que se hayan adelantado los rusos, pero no hay sino encajar el golpe y avivar el ingenio. Se puede salir de la Tierra y asomarse al espacio para ver qué existe por ahí que no sepamos. Ello no va a ser cuestión de unos días; sin embargo, ya se dió el primer paso, al que seguirán otros. Para eso y otras cosas provechosas y útiles debieran servir los descubrimientos científicos de la era atómica; pero está visto que el hombre continúa inclinado al mal y todo lo hace en son de amenaza. Cuando Moscú anunció el petardo fenomenal, que sin duda le ha facilitado ahora arrojar la bola al espacio, no se le ocurrió decir sino que podía «bombardear a Norteamérica desde casa». ¡Cómo habrá crecido en soberbia al lanzar el nuevo mensaje al mundo!

Pero, en fin, no nos detengamos en malicias y posibilidades de catástrofe y discurramos con humor sobre las ventajas y algunos inconvenientes de tan trascendental descubrimiento. De las primeras no cabe duda que podremos conocer a la mano la composición de tantísimas bolas como andan dando vueltas por ahí arriba, parecidas a la nuestra; si hay gente por allí; si merece la pena traer algo; si nos sirve aquello para respirar—esto es de vital importancia—y podemos hacer turismo cósmico, igual que visitamos las cataratas del Niágara y los toros de Guisando. Porque si hemos de andar vestidos de escafandra y no despachan billetes de vuelta, aquí se pueden ver muchas cosas interesantes sin cambiar apenas el traje.

Ya sé que los hay curiosos en extremo y pondrán la vida al tablero por descubrir misterios. Muchos la perdieron sin salir de casa, en el laboratorio, solamente por saber un poco más; y nada digamos de los conquistadores por tierras desconocidas, aguantando naturaleza salvaje y rodeados de enemigos por los cuatro costados. Hay gente para todo. No me extrañó que cuando se hablaba por primera vez en serio de un posible viaje a la Luna, brotaran voluntarios igual que se hace en la Legión. Decimos de las mujeres, pero ellas miran, observan y preguntan sin exponer el piquito de la uña del índice o jugarse cualquiera de sus ondulaciones, permanentes o estudiadas, llegada la ocasión. Son más prácticas y prefieren que se lo cuenten, si hay peligro mayor. El hombre es siempre más bruto, aún científicamente hablando. Se crece con la dificultad. O todo o nada.

Y aquí estamos. Ya está eso dando vueltas, y, si como no mide la esfera más de 58 centímetros alcanzara la altura de una cuba de vino, habría polizón, a pesar de todos los sigilos y cuidados... porque sería el propio ingeniero-jefe quien saltara a bordo en el último extremo, al partir de este mundo tan lleno de envidias. El orgullo de ser el primero.

Ved a los rusos, que no caben en el pellejo de contentos, lanzando al aire con retador desprecio la noticia del éxito descomunal logrado, al fin, en nuestros días. Me supongo un hervidero al Kremlin, entre felicitaciones y «wodka». ¿No sería el diablo que hicieran una bola mayor a propósito, y se metiera dentro toda la plana mayor, no ya para rodear la Tierra, que ya creen casi dominada por completo—recuérdese la soberbiosa frase del borrachín de Jruschef a los diplomáticos en la Embajada de Varsovia en Moscú: «Nosotros les enterraremos a todos ustedes»—, sino con ánimo decidido de imperio sobre el mundo sideral?

Yo me dara por conforme con que llegaran a la Luna. Seguro que tardarían en volver. Y nos dejarían en paz.

EL DOCTOR CUCHILLO

La Universidad

Cursos monográficos del Doctorado de Medicina

Se abre un plazo de matrícula, que finalizará el día 15, para aquellos señores licenciados en Medicina y Cirugía que, teniendo aprobada la licenciatura, deseen efectuar los cursos monográficos correspondientes al doctorado de dicha carrera.

Los cursos monográficos establecidos por la Facultad de Medicina, cuya matrícula se anuncia, son los siguientes:

Química Biológica, por el doctor don Emilio Romo Aldama.

Hidrología Médica, por el doctor don Miguel Sebastián Herrador.

Terapéutica Clínica, por el doctor don Manuel Armijo Valenzuela.

Anatomía Patológica Aplicada y Técnica Micrográfica, por el doctor don Enrique Bráñez Cepero.

Se comunica a los señores alumnos que, según acuerdo de la Junta de Facultad, las asistencias a las clases será exigida como requisito inexcusable para la presentación a las pruebas de suficiencia, tanto en las convocatorias ordinarias como en las extraordinarias.

DOCUMENTOS QUE SE HAN DE PRESENTAR

Instancia modelo oficial.

Boletín individual de estadística.

Libro escolar.

Abono de los derechos reglamentarios.

Vida Sindical

TALLER - ESCUELA "ONESIMO REDONDO"

Con el fin de dar comienzo el próximo día 15 el primer curso de Preaprendizaje en este Centro, se celebrarán exámenes de ingreso el día 14, a las nueve de la mañana, pudiendo tomar parte los aspirantes que cumplan o hayan cumplido los doce años antes del día 1.º de enero de 1958.

Si la digestión se hace laboriosa

por haberse excedido en la comida, se puede moderar mucho la pesadez si se hace funcionar normalmente el intestino, pues evita que los residuos se detengan y formen obstrucciones. Para estimular al intestino a cumplir bien su misión hay un preparado que obra de modo suave y sin causar irritaciones ni otros efectos desagradables: es el Laxante Salud. Haga la prueba con una caja pequeña, que sólo cuesta una pesetas.—C. S. 15.175.

SERVICIO NACIONAL DEL TRIGO

Abonos de otoño

Esta Jefatura dispone de existencias de Escorias Thomas y F. N-3 en los siguientes almacenes:

Escorias Thomas: Medina del Campo, Valladolid, Ríoseco y Peñafiel.

F. N-3: Medina del Campo, Peñafiel y Valladolid.

Se advierte que las Escorias Thomas tienen las mismas propiedades que el Superfosfato, pudiendo emplearse para el abonado de otoño, y el F. N-3 es un abono compuesto de 70 por 100 de Escorias Thomas con una riqueza del 15 por 100 de anhídrido fosfórico solubre al citrato amónico y 30 por 100 de cianamida cálcica, con riqueza del 20-21 por 100 de nitrógeno.

Los precios son: 107 pesetas quintal métrico para las Escorias Thomas, y 209,86 pesetas quintal métrico para el F. N-3, para mercancía envasada etiquetada y precintada.

Estos abonos se facilitan a los agricultores mediante la presentación de la ficha C-1 a venta o a préstamo expidiendo el vale en el momento de solicitarlo.

EN LA CORUÑA

en el sitio más céntrico se traspasa un bajo comercial con sótano. Informan apartado 290 de aquella ciudad.

Nuestra ciudad cada día

Reunión del Consejo Provincial del Instituto Nacional de Previsión

Celebró sesión ordinaria la Comisión Permanente del Consejo Provincial del Instituto Nacional de Previsión, bajo la presidencia de don Emiliano Berzosa Recio, con asistencia del vicepresidente, don Fernando Doménech Carro, y de los vocales señores Huarte, Buj, Aparicio y Fuentes; asistidos del secretario titular don José Luis Martín Abril, adoptó los siguientes acuerdos:

Denegar un expediente de devolución de cuotas, cuya solicitud fué presentada fuera de plazo.

Reconocer subsidio familiar a 49 solicitantes, de las cuales 31 pertenecen a la rama general y 18 a la agrícola, y denegar el subsidio familiar a dos trabajadores de la rama agrícola y a una solicitante del subsidio de viudedad.

Denegar el subsidio de vejez a 21 trabajadores, por no reunir los requisitos que la ley determina para la concesión de este beneficio.

El señor director provincial adjunto presenta y lee a la Comisión Permanente un detallado informe referente a la aplicación del decreto-ley de 2 de septiembre de 1955, y como el caso que se plantea en el mismo es de relevante importancia, la Permanente acuerda que pase a examen y conocimiento del Consejo en pleno, por si estima éste hacer alguna propuesta a la Superioridad.

NOTA DE LA ALCALDIA

Rectificación de cartillas ganaderas

En cumplimiento de lo dispuesto en la orden-circular del excelentísimo señor Gobernador Civil publicada en el "Boletín Oficial de la Provincia" n.º 171, por la presente se pone en conocimiento de todos los ganaderos de este Municipio la obligación que tienen de proceder a la rectificación de sus cartillas ganaderas.

Por el Servicio Veterinario Municipal se procederá a hacer dicha rectificación desde el día de la fecha, todos los días laborables, hasta el 15 de noviembre próximo y horas de once a una, en las oficinas de dicho Servicio en el Palacio Municipal, donde previamente pueden recoger los interesados los impresos de declaraciones para hacer las rectificaciones correspondientes.

Hablemos de: TIEMPO

Mínima de hoy: 6,1

Máxima de ayer, 21,6.

Mínima de hoy, 6,1.

Temperatura a las 13 horas, 18,8.

Precipitación, 0,0.

Velocidad máxima del viento, 23 kilómetros por hora.

TIEMPO PROBABLE

Mejoría lenta en Baleares. Con el transcurso del día aclararán las nieblas en Galicia y en la vertiente cantábrica. Buen tiempo en el resto de España.

HOY HACEN GUARDIA

FARMACIAS

Sr. Santos. Miguel Iscar, 1.

Sra. Moreiro. Cánovas del Castillo, 35.

Sr. Llano Partearroyo. Labradores, 49.

Sr. Sáiz de Baranda. Plaza de San Bartolomé, 5.

Servicio de Defensa contra Fraudes

Declaraciones de la cosecha de vino

Próximo el mes de noviembre, y a fin de dar cumplimiento a lo dispuesto en el artículo 11 del Estatuto del Vino, promulgado por la Ley de 26 de mayo de 1933, relativo a la presentación de declaraciones de cosechas y existencias de vinos y demás productos derivados de la uva, se recuerda que están obligados a declarar todos los cosecheros, sean propietarios, aparceros o arrendatarios; todos los Sindicatos, Cooperativas, entidades o sociedades de cualquier clase o particulares dedicados a la elaboración, comercio al por mayor o al detall o en exportación de cualquiera de los productos vínicos.

Para verificar el balance de existencias se tomará como fecha tope el 20 de noviembre, y por consiguiente, todo el vino o demás productos derivados de la uva que queden en bodega o almacén desde esa fecha y que no procedan de la actual campaña vitivinícola, se declararán como existencias en el casillero «De campañas anteriores».

Las declaraciones irán firmadas por el interesado, su representante legal, y cuando no se sepa escribir, por un individuo de su familia o un vecino rogado al efecto, e irán reintegradas cada una de ellas con timbre móvil de 0,25 pesetas. Se recuerda a los obligados a declarar que serán sancionados si no lo hacen en el plazo legal, o dentro del mes de noviembre, con multas que oscilarán, según el apartado f) del artículo 92 del Estatuto del Vino, entre el 10 y el 50 por 100 del valor del producto no declarado, y sin perjuicio de las penas que la legislación vigente impone a los ocultadores.

Los Ayuntamientos vienen obligados, por el artículo 12 del mencionado Estatuto del Vino, a publicar bandos en la forma acostumbrada, divulgando las normas que anteceden, y a facilitar a los declarantes las hojas impresas según el modelo oficial, pudiendo cobrar, como máximo, cuarenta céntimos por cada tres ejemplares. Es obligación del Ayuntamiento numerar y anotar por riguroso orden de presentación las declaraciones que reciba en la relación que hagan, que se extenderá por duplicado. De los tres impresos de cada declaración, uno se devolverá sellado al declarante con el sello de la Alcaldía, otro se archivará en el Ayuntamiento y el tercero se remitirá a la Sección Agronómica de la provincia, en el plazo inexcusable de los diez primeros días de diciembre próximo, acompañados de una relación extendida, según se dijo. La otra relación se archivará en el Ayuntamiento junto a los ejemplares de las declaraciones que se han de conservar.

Aunque no se reciba ninguna declaración, los Ayuntamientos vienen obligados a ponerlo en conocimiento de la Jefatura Agronómica por medio de oficio negativo en el que se expresará si la falta de declaraciones se debe a no haber en la localidad cosecheros, elaboradores o comerciantes, o bien que, habiéndoles, no han cumplido con su obligación.

Se recuerda a los Ayuntamientos que la demora o falta de cumplimiento de los deberes asignados a los mismos se castigará con multas de 500 a 1.000 pesetas a los alcaldes-presidentes.

Garcés Cortijo, colaborador de «LIBERTAD», premiado en Barcelona

En el Certamen de Nuestra Señora de Port, de Barcelona, ha sido premiado un trabajo poético dedicado a San Juan de la Cruz y leído en Segovia, original del colaborador de LIBERTAD Moisés Garcés Cortijo, quien no hace mucho recibiera otro como mérito a sus valiosas composiciones.

LIBERTAD felicita a su colaborador, deseándole sirvan estos premios como el mejor estímulo para seguir superándose en sus trabajos.

Ha muerto el camarada Agustín Arenal

Alcalde y Jefe Local de Valoria la Buena

En Madrid, confortado con los Santos Sacramentos y la Bendición Apostólica de Su Santidad, ha fallecido el alcalde y jefe local de Valoria la Buena, camarada Agustín Arenal Martínez, quien en su óbito ha dejado abierta una gran brecha en las filas de la Falange local. Durante cuatro años consecutivos con un espíritu de sacrificio desempeñó el cargo que el Mando le había ordenado, dejando tras de sí una estela de bien dirigir y un cúmulo de virtudes nacionalsindicalistas que han hecho aún más pesarosa su muerte. Anteriormente había demostrado en el desempeño de las tareas impuestas al Delegado Comarcal Sindical, cómo eran de grandes sus virtudes castrenses al servicio de España y la localidad castellana.

La Corporación municipal de Valoria la Buena, así como la Falange en pleno de la provincia vallisoletana se han asociado a este óbito con el duelo más ejemplar. LIBERTAD se solidariza con el dolor y luto que ha dejado esta irreparable pérdida, rogando a los lectores una oración por el eterno descanso del ejemplar camarada.

Vida Religiosa

PP. CARMELITAS DESCALZOS

Solemnísimos cultos a Santa Teresa de Jesús durante el mes de octubre en la iglesia de San Benito el Real.

Todos los días, por la mañana, a las nueve, misa conventual; por la tarde, a las ocho, Exposición, Rosario y ejercicio a la Santa, reserva y cánticos.

Los días 7 al 15 tendrá lugar la solemnísima novena con los mismos cultos. Predicará el novenario el muy reverendo Padre Efrén de la Madre de Dios, C. D. de la Residencia de Madrid.

IGLESIA DE JESUS NAZARENO

Sexto día del novenario a la Santísima Virgen del Pilar. Misa de comunión a las nueve. Por la tarde, a las ocho, exposición de S. D. M., rosario, ejercicio de la novena y salve cantada.

Confesiones: Todos los días a las 8,15 y por la tarde a las 7,15.

PARROQUIA DE SANTIAGO

Solemne novenario a Nuestra Señora del Pilar. Sexto día.

Todos los días, a las diez, misa y novena. Por la tarde, a las ocho, exposición de S. D. M., estación, rosario, novena, sermón, reserva, salve popular y el himno a la Virgen del Pilar.

Predica el R. P. Casimiro de Bilbao, capuchino.

NUESTRA SEÑORA DEL PILAR (Vadillos)

Solemne novenario que la Cofradía de Nuestra Señora del Pilar celebra del 4 al 12.

A las ocho, misa de comunión. Por la tarde, a las ocho, exposición de S. D. M., estación, rosario, novena y sermón por el R. P. Benjamín Carballo, C. M. F. de esta Residencia; a continuación, reserva y salve popular.

JUEVES, 10

San Francisco de Borja, confesor. Misa "Os justi", color blanco.

ARZOBISPADO

Retiro para el clero

Mañana, jueves, día 10, a las cinco de la tarde, tendrá lugar el Retiro Espiritual para el clero de la ciudad en la iglesia de San Felipe Neri.—*El Canciller Secretario.*

Notas Culturales

ESCUELA DE PERITOS INDUSTRIALES

Exámenes de Reválida.—Queda abierta la matrícula del 7 al 20 del presente mes.

ESCUELA DEL MAGISTERIO DE NUESTRA SEÑORA DE SAN LORENZO

Se abre convocatoria extraordinaria de ingreso para las alumnas que hayan aprobado la Reválida Elemental en septiembre último.

Matrícula, días 9 y 10 de los corrientes, de once a doce de la mañana.

Examen, el día 11, a las diez.

ESCUELA DEL MAGISTERIO "SAN PEDRO REGALADO"

Por Orden del Ministerio de Educación Nacional queda abierto el plazo de matrícula de ingreso en la Secretaría de esta Escuela, de once a trece horas, los días 7, 8 y 9 del mes en curso, para los alumnos que hayan aprobado la Reválida del Bachillerato Eelemental o Laboral en la convocatoria de septiembre. Sólo podrán matricularse los que deseen hacer sus estudios por enseñanza oficial.

AYUNTAMIENTO

Cinco becas para estudio de idiomas

El excelentísimo Ayuntamiento anuncia la provisión de cinco becas para estudio de francés o inglés, que le han sido ofrecidas por el "Briam Institute", destinando tres de ellas a funcionarios municipales y las dos restantes a personal ajeno a la Corporación.

Lo que se hace público para general conocimiento, manifestándose que las solicitudes podrán presentarse hasta el día 18 del actual en el Registro General de este Ayuntamiento, donde se facilitará el impreso para formular la petición.

CUPON DE LOS CIEGOS

NUMERO premiado ayer **591**

Libreta de medicamentos para los mutilados

Concedido por la Superioridad al personal de tropa de este Benemérito Cuerpo, CC. MM. Absolutos y Permanentes, el derecho a libreta de medicamentos para poder extraer, previo pago, especialidades farmacéuticas de las Farmacias Militares, se pone en conocimiento de dicho personal a fin de que los que lo deseen se provean de dicha libreta de medicamentos, solicitándolo de esta Comisión.

Problemas de la propagación de la fe

DINERO PARA LA GUERRA

La fuente principal de limosnas para las Misiones es la Obra de la Propagación de la Fe, sobre todo a causa del DOMUND (Domingo Mundial de la Propagación de la Fe), instituído por Pío XI en favor de dicha Obra Pontificia. La Propagación de la Fe recaudó en 1956 quince millones de dólares. Esta cifra es ridícula comparada con la inversión de fondos que hacen los Estados modernos para la guerra. Foster Dulles calculaba que la carrera de armamentos cuesta anualmente a la Humanidad doscientos mil millones de dólares. España dió en 1956 para la Propagación de la Fe la cantidad de 31.000.000 de pesetas, mucho menos de la mitad del valor de un avión de combate, que cuesta 1.500.000 dólares. Un bombardero «B-35», totalmente superado ya, cuesta 3.500.000 dólares. Un «B-52», como el que explotó en el cielo de Olahoma el 29 de marzo pasado, cuesta ocho millones de dólares. Ahora están construyendo los norteamericanos el bombardero supersónico «H-B Hustler», que no costará menos de veinticinco millones de dolares, o sea casi el doble de lo recaudado en 1956 para la Propagación de la Fe. Cada explosión nuclear en Estados Unidos cuesta dos millones de dólares.

Academia de Cultura

Montada por el Frente de Juventudes, a partir del día 14 de este mes comenzará a funcionar en los locales de la calle Muro una academia de estudio vigilado para los alumnos de Enseñanza Media, en sesiones de tarde, con duración de 3,30 a 7. La inscripción habrán de efectuarla los interesados antes del próximo viernes, día 11, a las dos de la tarde en la Ayudantía Provincial, calle Muro, 7, donde se facilitarán las informaciones complementarias.

SUCESOS

HERIDO GRAVE POR QUEMADURAS

En el Hospital Provincial ha sido curado el joven de 27 años Francisco Zarzuela de Benito, con domicilio en Viloria del Henar, que presentaba quemaduras de segundo y tercer grados en la cara, cabeza y miembros superiores, de pronóstico grave, que se produjo al incendiarse un motor de gasolina.

Anuncios telegráficos

AGENCIAS

GESTORIA "Martínez Llanos". Motos, documentos, Seguros Sociales. Montero Calvo, 96. Valladolid.

PASAPORTES, MATRICULAS. Anselmo de la Iglesia. Cuesta de Llano, 17.

VENTAS

Ningún artículo usado podrá venderse a mayor precio del 80 por 100 señalado en la legislación vigente, según lo dispuesto por la tasa.

HISPANO basculante, 150.000. Urge venta. Señor García. Pasión, 22. Teléfono 1450.

Fábrica Nacional de Valladolid

JUNTA ECONOMICA

A las diez horas del próximo día 23 se reunirá la Junta Económica de este establecimiento para la adquisición por concierto directo de:

700 TM. CARBON TODO-UNO DE HULLA.

Los pliegos de condiciones técnicas, legales y modelo de proposición se encuentran a disposición de los industriales que lo deseen en la Jefatura de Detall de este establecimiento.

Se admiten ofertas hasta media hora después de abierta la sesión.

El importe de este anuncio será por cuenta del adjudicatario.

Valladolid, octubre de 1957.

EL CAMARADA

AGUSTIN ARENAL MARTINEZ

ALCALDE Y JEFE LOCAL DEL MOVIMIENTO DE VALORIA LA BUENA

Falleció en Madrid, el día 8 de octubre de 1957, a los 44 años de edad

Habiendo recibido los Santos Sacramentos y la Bendición de Su Santidad

R. I. P.

La Corporación Municipal y la Falange Local,

Ruegan una oración por el eterno descanso de su alma.

La conducción del cadáver se efectuará en Valoria la Buena, el día 10, a las doce horas.

Misas: A las diez horas del día 10.

SGCB2021

Amenazas de Jruschef al mundo

"Cuando el cañón comience a disparar y los cohetes a volar será demasiado tarde"

"La era de los bombarderos ha terminado"

Norteamérica ha cambiado de opinión y tratará con más países la cuestión del desarme

Londres.—Nikita Jruschef ha advertido a Occidente, en un discurso que se ha hecho público, que tenga cuidado con los pasos que da en el Oriente Medio, porque "cuando el cañón comience a disparar y los cohetes a volar será demasiado tarde".

Este discurso, pronunciado en una recepción dada en la Embajada de la Alemania oriental en Moscú, se publica en los periódicos londinenses.

Los corresponsales occidentales en Moscú no fueron admitidos a la recepción dada en la Embajada de la Alemania comunista, pero el órgano comunista londinense "Daily Worker" publica un informe muy completo de tal discurso, lo que indica que, al parecer, dicho corresponsal, Sam Russell, pudo asistir.

Este discurso de Jruschef es la primera declaración pública rusa desde que los soviets lanzaron al espacio su satélite artificial el pasado viernes.—Efe.

UNA ERA QUE TERMINA

Londres.—"La era de los bombarderos ha terminado", ha declarado hoy el secretario del partido comunista soviético a los conservadores británicos Cirll Osborbe y Henry B. Kerby, a los que concedió una audiencia el jerarca ruso.

Al término de la entrevista, Osborbe manifestó a los periodistas que Jruschef no había hecho ningún comentario cuando le dijeron que los norteamericanos han descrito los cohetes que dicen poseer como capaces de atravesar el mundo con gran precisión sobre el objetivo.—Efe.

CAMBIO DE OPINION

Washington, 9. — Súbitamente ha rectificado su decisión el Departamento de Estado respecto a la propuesta rusa sobre el control de los satélites y proyectiles dirigidos, y ha declarado que el plan de control debe incluir más naciones y no limitarse a Estados Unidos y Rusia, pero, si ésta insiste. Estados Unidos están dispuestos a comenzar las conversaciones bilaterales.

Pocas horas antes un portavoz del Departamento de Estado había rechazado oficialmente la oferta de Jruschef afirmando que los Estados Unidos sólo estaban dispuestos a tratar el asunto dentro del marco de una conferencia general de Prensa.—Efe.

de Ayer a HOY

LAS 24 ULTIMAS HORAS

En Varsovia prenden fuego a un puesto frente al palacio ruso de la cultura

Un numeroso grupo prendió fuego a un puesto de flores situado enfrente del denominado «Palacio de la Cultura ruso», en la capital de Polonia. Las fuerzas de la milicia y Policía, que llegaron en camiones, disolvieron la multitud.

Eisenhower conferencia con científicos norteamericanos

Durante más de una hora ha conferenciado el Presidente Eisenhower con un grupo de científicos norteamericanos, tratándose en la conferencia sobre el satélite artificial ruso.

La Legión Francesa, en la Casbah argelina

Fuerzas del Primer Regimiento Extranjero de Infantería han penetrado en el barrio moro argelino denominado Casbah, habiendo sido recibidos con la explosión de una bomba, que causó cinco muertos musulmanes y dos heridos legionarios.

España

Acuerdo comercial hispano-tunecino

Como consecuencia de las negociaciones entre los Gobiernos de Túnez y España, que tuvieron sus comienzos el 27 de septiembre, se ha firmado un acuerdo comercial entre ambos países, así como de otro de pagos.

Normas para el régimen jurídico de la Administración del Estado

La Presidencia del Gobierno ha dictado una orden relativa a las normas de la Ley de régimen jurídico de la Administración del Estado, con el fin de evitar una tarea innecesaria al Jefe del Estado y a los Ministros del Gobierno.

En Huesca han comenzado los actos conmemorativos del VIII centenario del rey de Aragón

Han dado comienzo en Huesca los actos que conmemoran el VIII centenario del rey de Aragón, Ramiro II el Monje, a quien la Historia atribuye la famosa campaña de Huesca.

Maniobras de la Escuadra española

Cuatro ejercicios que durarán ocho semanas

Madrid, 9.—La Escuadra española se dispone a realizar unas maniobras que tendrán una duración de unas ocho semanas, según información que hoy publica el periódico "Ya". Casi simultáneamente, de El Ferrol, Cádiz y Cartagena, se han hecho a la mar las unidades que van a intervenir en los ejercicios previstos que son cuatro:

El denominado "Catacá" simula el ataque y defensa de una cabeza de desembarco. Se trata de un simulacro de combate clásico artillero y se verificará en aguas del mar de Alborán, entre Adra y Roquetas.

El ejercicio "Escipión" tiene por escenario el amplio Golfo de Valencia, entre la costa peninsular levantina y el archipiélago balear. Es un análisis de la "reacción de la costa" sobre el mar, y consiste en rechazar un ataque, incluyendo prácticas interesantes de detectación, minado y dragado, actuación de la aviación, reacción antiaérea, empleo de lanchas torpederas y corporación aeronáutica.

El denominado "Ferroca" consiste en un intento de acción naval sobre el litoral; acción súbita y violenta sobre objetivos concretos, y tendrá por teatro el Golfo de Cádiz, entre la desembocadura del Guadiana y Trafalgar.

Por último, el ejercicio "Teide". Consiste en un ataque y defensa de un convoy. Este ejercicio se realizará en pleno Atlántico y presupone el empleo figurado de torpedos, de la aviación y escolta de destructores del convoy.—Cifra.

CADA HORA SU TEMA

PARA UNA GENERACION, EL TRABAJO DE VEINTE

Clave de todo, la unidad

Exacta y evidente la frase del Caudillo Franco, cuando afirma en sus recientes declaraciones al director de la Agencia "Efe": "En veinte años hemos hecho el trabajo que no hicieron veinte generaciones." No se trata aquí de tirarse un farol, ni de propaganda barata. Aunque hiciéramos omisión de la ingente labor que impuso el ir cerrando una por una todas las cicatrices de nuestra guerra, nadie se hubiera atrevido a predecir lo que hoy todos vemos y palpamos en el orden de la cultura, de la industria, del olvidado campo español, del mismísimo problema social que determinó en gran parte el error fundamental de la implantación de la República. No se olvide la pronta y decidida influencia del marxismo en la flamente "República de trabajadores", que como tal figuraba al frente de la Constitución. Y sin embargo, que pregunten a los obreros que sufrieron el paro, el abandono y las exigencias disciplinarias —la guerra incluso—, lo que va de ayer a hoy, con la actividad permanente y sin fallos en el trabajo, ayuda familiar, defensa profesional jurídica, seguros a todo cuento, creación y proliferación de Escuelas y Universidades Laborales... y tantos otros detalles que no es menester ir enumerando ahora uno por uno, cuando en la memoria y en la práctica diaria de todos están.

Si de ahí pasamos al resurgimiento industrial del país, tantos y tan fuertes son los argumentos, que todo cambió de arriba abajo, y el ritmo que se lleva pronto nos independizará de la casi absoluta y constante importación y subordinación al comercio exterior, cuando se daba el caso de que las mismas materias primas que produce nuestro suelo habían de hacer viaje de ida y vuelta para su transformación. De todo ello cada día va quedando constancia en los noticiarios de la Prensa, Radio y Cine y es comentario frecuente de nuestros editoriales.

El campo español ha visto también ampliado su aprovechamiento racional y su productividad con los parcelamientos territoriales antes incultos, irrigación de pequeñas y grandes extensiones, mecanización del laboreo y proyectos actualmente en ejecución o en vías de hacerlo a breve plazo, conforme lo permitan las circunstancias de una recta administración estatal de la economía. Los mismos técnicos y hombres de negocios que del exterior vienen a visitarnos y estudiar la actual situación española, en comparación con lo que de antes sabían, no tienen inconveniente en declarar su sorpresa por lo que ven, felicitando a los hombres representativos y responsables de una transformación a fondo en este sentido.

Con razón, pues, el Caudillo, en sus recientes manifestaciones, pone en el haber del Régimen su estabilidad, arraigo y fortaleza, porque no se trataba ya de "un paréntesis abierto a la vida de la Nación, sino de una transformación completa del espíritu público, de una revolución profunda de la sociedad, demandada desde hacía muchos años". "No se trataba de corregir causas accidentales, sino permanentes." Y en cuanto a la unificación política, ella fué una necesidad y deseo de todos, pedida incluso por los representantes máximos de las fuerzas constitutivas del Movimiento Nacional. Que dentro de él haya matices y tendencias, es lógico. "No sería nacional el Movimiento si careciese de ellos. Pero el acuerdo en los principios es completo." La unidad y la eficacia van paralelas en la fortaleza y elevación de los pueblos, y a la vista está el ejemplo que nos viene de fuera. Y es que, como afirma Franco en sus declaraciones: "Pueblo dividido, pueblo vencido inexorablemente". Una de las causas, quizá la más profunda de nuestra vieja postración, fué sin duda alguna la lucha de partidos por el mantenimiento en el Poder o adquirirle desde la oposición. Caciquismo, politiqueo ruin y abandono casi total de toda actividad positiva y eficiente desde los puestos de mando. Ejemplo de abandono, incuria y posibilidad de infiltración de las fuerzas antinacionales y antisociales. "Todo eso era posible en una nación sin pulso, pero no en un pueblo despierto y consciente, que ha sufrido durante tantos años en su propia carne las consecuencias de aquel sistema."

DISCURSO DEL CAUDILLO EN ESCOMBRERAS

Estamos viviendo hoy ya bajo el signo del satélite artificial

(Viene de primera página)

zarse en países divididos o en países sin orden. Se hace indispensable la organización de la ciencia y de la investigación; la dirección, el estímulo y el impulso en un sólo camino, para superar y triunfar de las dificultades. Lo mismo que nosotros no hubiéramos podido llegar a esta refinería de Cartagena, a las granjas centrales, a todas las obras y complejos industriales que por la geografía de la nación se extienden si careciésemos de la unidad política indispensable, que nos da continuidad, unidad, autoridad y eficacia.

Hemos visto en los últimos treinta y cinco años resurgir naciones, desde la situación más baja hasta colocarse en el primer plano, unas veces entre las naciones mediterráneas y otras en el concierto europeo. Todo por su unidad política, su principio de autoridad y disciplina, pese a todos los errores y a los defectos que hayan podido arrastrar en sus sistemas de Gobierno. No hemos de cegarnos con las pasiones y hemos de separar de lo malo lo que tiene un valor efectivo y real. Yo afirmo que ese valor efectivo fué: la unidad política, la continuidad, la autoridad y la disciplina. (Muy bien, muy bien. Grandes aplausos).

Ingenuidad ante el coloso ruso

Nuestro aspecto que quiero resaltar es el técnico. ¿Como puede llegarse a estas realizaciones científicas? No puede llegarse a ellas más que con una preparación profunda y con un gran espíritu de equipo. Es necesario asociar inteligencias, dirigir la investigación, orientar a la juventud en sus estudios. Se asegura, yo creo que es cierto, que cuando Truman anunció en Postdam a sus aliados la posesión de la bomba atómica que iba a ser lanzada sobre el Japón, dió Stalin un peñetazo sobre la mesa y dijo: "¡Ah!, si teníais esto, ¿por qué habéis hecho que Rusia se desangrase en sus avances? Exijo que nos enseñéis y nos mostréis todos los avances técnicos que habéis conseguido". Y, efectivamente, con aquella ingenuidad e inocencia que la Historia sin duda recogerá, enseñaron al coloso ruso todos los secretos de la energía atómica y los resultados de las investigaciones alcanzadas en los Estados Unidos.

Ya vuelto Stalin a Moscú, viendo la importancia y trascendencia que tenían aquellas conquistas para el futuro, mandó cambiar los planes de las Universidades, reducir determinados estudios e impulsar otros, con el fin de empujar a la juventud rusa por el camino de las ciencias atómicas y demás especialidades propias de la edad moderna. Todo ello le facilitó la posesión hoy de numerosos equipos de técnicos y nos demostró lo que puede lograrse cuando se dirige la cultura y cuando se oriente, coordina y estimulan las enseñanzas a lo que es más necesario para la vida de la nación.

Todo ello debemos tenerlo en cuenta para la formación de nuestros técnicos industriales y de todo orden, porque es nuestra inquietud el que en una nación pequeña, como España, podemos extraer nuestros técnicos en áreas más extensas; que la formación de nuestros técnicos superiores no sea privilegio del sector de los ricos y poderosos que pueden sostener una carrera costosa, sino que puedan llegar a ella las más claras inteligencias de la nación, multiplicando para todos las posibilidades. Nos urge organizar la técnica española y que nuestras juventudes se apresten a estos estudios y llenen el hueco que nuestras actividades nos demandan cada día.

Estas son las principales lecciones que nos ofrece la inquietud de esta hora, que debemos recoger. El valor que tiene la unidad política, la autoridad y el espíritu de disciplina, y la necesidad imperiosa que sentimos de extender y organizar las ciencias dentro de la unidad y la justicia entre los hombres y las tierras de España.

¡Arriba España! (Grandes y prolongados aplausos.)

¡NIÑA!

Suscríbete a «BAZAR». Es la más amena e instructiva revista de la infancia.

Nota del Sindicato del Combustible

Los precios del carbón de antracita

Se ruega al público que colabore para que se cumplan

Ante las consultas que vienen formulándose a este Sindicato Nacional en relación con los precios de los carbones de antracita, se pone en conocimiento de los consumidores y del público en general, que con fecha 4 de diciembre del pasado año 1956 fueron fijados por el Ministerio de Industria los que a continuación se detallan:

PARA LAS EMPRESAS MINERAS

Precios sobre vagón ferrocarril de servicio público más próximo a la mina:

Antracita de León — Cribado, cobles, galleta y galletilla, 625 pesetas tonelada; granza, 480; grancilla, 380; menudo, 350.

Antracitas de Asturias y Palencia (Guardo, Línea de la Robla).—Cribado, cobles, galleta y galletilla, 675 pesetas tonelada; granza, 500; grancilla, 400; menudo, 350.

Antracitas de Peñarroya.—Cribado, cobles, galleta y galletilla, 785 pesetas tonelada; almendra, 600; granadillo, 580; menudo, 350.

ALMACENISTAS

El precio máximo de venta al público, en domicilio, para almacenistas que compren directamente en mina y vendan por partidas iguales o superiores a 500 kilos, se compondrá en todas las provincias de los siguientes sumandos:

1.—Los precios registrados para las Empresas mineras.

2.—Los portes de ferrocarril desde estación origen a estación destino.

3.—Ciento cincuenta pesetas por tonelada en concepto de mermas, acarreos desde estación o almacén a domicilio, gastos generales y beneficio comercial, cuando se trate de cribado, cobles, galleta, galletilla, granza y almendra, y 135 pesetas por tonelada en los restantes clasificados (grancilla o granadillo y menudo libre).

Para la plaza de Madrid fueron señalados los siguientes precios máximos de venta al público, en domicilio, para los almacenistas que compren directamente en mina y vendan por partidas iguales o superiores a 500 kilos.

Cribado, cobles, galleta y galletilla, 925 pesetas tonelada; granza, 780; grancilla, 665; menudo libre, 635.

Con posterioridad a la fecha indicada, solamente ha sido autorizado por el Ministerio de Industria un aumento de 69 pesetas por tonelada sobre los precios registrados para Madrid, por los siguientes conceptos: elevación de las tarifas ferroviarias, aumento de los acarreos urbanos y promedio del exceso de gastos de transporte de aquellas empresas mineras cuyas explotaciones distan más de 30 kilómetros de la estación de ferrocarril más próxima.

Por consiguiente, los precios máximos autorizados para las ventas de carbones de antracita en Madrid capital, incluídas las 69 pesetas a que antes se alude, son los siguientes:

Cribado, cobles, galleta y galletilla, 994 pesetas tonelada; granza, 849; grancilla, 734; menudo libre, 704.

MINORISTAS

Cuando se trate de carbón comprado directamente en mina y vendido por partidas iguales o superiores a 500 kilos, los mismos precios señalados para los almacenistas.

Cuando las ventas sean por partidas inferiores a 500 kilos o se trate de carbón no recibido directamente de mina, sino adquirido a través de almacenistas, tales precios podrán ser incrementados en 0,20 pesetas por kilo.

Se ruega al público, colaborador imprescindible de toda medida de Gobierno, exija, caso necesario, de sus proveedores, bien se trate de empresas mineras, mayoristas o detallistas, el cumplimiento de unos precios fijados por el Ministerio de Industria tras un detenido y ponderado estudio del problema, ya que de lo contrario resulta prácticamente ineficaz toda política de precios.

A un millón de personas afectará la gripe en Nueva York

También se extiende por todo Portugal

Cartel en una tienda:

"Cerrado por enfermedad del personal"

Nueva York.—En algunas ciudades del Centro-Oeste se han presentado nuevos casos de enfermedades respiratorias, y las autoridades dicen en Nueva York que se espera que un millón de personas sufra la gripe asiática. Fort Wayne, Indiana y Normal y Peoria, de Illinois, son las últimas ciudades que han informado de la presencia de la gripe.

No asisten a las escuelas 180.164 de 1.946.925 estudiantes, y 3.442 profesores no acuden a sus cátedras.—Efe.

EN PORTUGAL

Lisboa.—Se extiende la epidemia de gripe asiática en Portugal. Entre el personal de la Compañía de Tranvías —unos seis mil individuos— se registraron hoy 550 bajas. Hace quince o cinco días las bajas por gripe eran mayores, pero desde entonces se ha mantenido una media diaria de 70 a 80 bajas. En la Compañía de Teléfonos, en una sola sección, de 47 empleados han sido dados de baja 16, en la sección de Instalaciones, servida por 66 personas, son ya 25 las bajas.

También las empresas comerciales han sido seriamente afectadas, dándose incluso el caso de tener que cerrar las puertas por falta de personal. En el centro de la capital apareció sobre la puerta de un cerrado establecimiento el siguiente cartel: "Cerrado por enfermedad del personal". Mientras, en unos grandes almacenes donde trabajan 500 personas, no firmaron la hoja de entrada más que 250 funcionarios.—Efe.

Todas las escuelas de Florida serán cerradas

Si se envían tropas para mantener la integración

Tallahassee (Florida), 9.—La Cámara de representantes de Florida ha aprobado y enviado al Senado un proyecto de ley en virtud del cual todas las escuelas serían cerradas automáticamente si se envían tropas del Ejército para imponer la integración.—Efe.

OBLIGATORIO, PERO INUTIL

Duplicidad en la exigencia de títulos de Bachiller

La tramitación de expedientes administrativos en que están interesados los particulares se caracterizaba hasta fecha reciente por la fruición con que se les reclamaba la instancia, el sello, el documento acreditativo y justificatorio. Desde hace poco tiempo, sin embargo, una simplificación sustancial redujo sensiblemente tales exigencias, pero quedan flecos sueltos todavía: del vivero de disposiciones necesitadas de revisión en este aspecto, alguien ha extraído, con toda delicadeza, un ejemplar de peso, que vamos a describir brevemente.

Cuando un alumno concluye el cuarto año de Bachiller ha de adquirir por doscientas pesetas, un certificado de reválida, sin el que no puede abordar el quinto. Pero al terminar el sexto debe obtener un nuevo título, previo abono de otros derechos, si pretende seguir los cursos de la Universidad o la Facultad.

¿Para qué precisa entonces el certificado de bachiller elemental quien posee el otro? ¿De qué y de dónde le sirve el primero a quien ha ganado el segundo? Se comprende que haya de retirar el elemental el muchacho que, al concluir este grado, se oriente hacia carreras para las cuales no hagan falta más estudios previos. En el otro caso existe una extraña y evidente duplicidad cuya incongruencia convendría remediar. Y si no puede ser, que al menos se explique a los padres afectados por la cuestión en virtud de qué razones se mantiene la medida.

SGCB2021

ACABA de Suceder

Al cabo de un mes, el asesino de Villamayor de Treviño sigue sin aparecer

TODA LA COMARCA, CON UNA TRISTE ACTITUD, SUMIDA EN EL PANICO

Algunos piden el traslado y otros han llegado a oír la voz de Elicio Rojo que amenazaba con volver

Ya se ha cumplido un mes desde el día 7 de septiembre en que Elicio Rojo Serna, el cazador camorrista de Villamayor de Treviño, extendiera el luto por la provincia burgalesa luego de cometer tres asesinatos y haber herido gravemente a otras dos personas.

Pese a que desde los primeros momentos, debido al despliegue de fuerzas que se hizo y al celo demostrado por la Guardia Civil, se creía inminente la captura del pe-

ELICIO ROJO

ligroso criminal, un mes ha transcurrido y Elicio Rojo, cuya fotografía han publicado todos los periódicos de España sigue sin dar señales de vida.

Las fuerzas policiales siguen celosamente guardando los caminos y buscando entre los montañosos lugares de la Peña Amaya. No hace muchos días, un muchacho dió la referencia de que había visto un individuo de sus características atravesando el Escudo, pero posteriormente se ha podido comprobar que no se trataba del asesino de Montemayor.

¿DONDE SE ENCUENTRA ELICIO ROJO?

Todas las investigaciones se han estrellado ante la desaparición de Elicio Rojo. Si a las pésimas comunicaciones de Burgos se le añade que en 1.281 entidades que tiene de población, sólo dispone de 20 estaciones telegráficas y 150 centrales telefónicas le añadimos el hecho del pánico demostrado por el vecindario, el cual con su pasividad permitió la fuga tranquila del criminal, comprenderemos que la labor de la Guardia Civil y fuerzas puestas en su persecución, sea ímproba y ardua por demás. Es hoy día y los campesinos de aquellas localidades se han encerrado en un mutismo a lo siciliano, influenciados unos por el pánico a las represalias, otros por las ulteriores complicaciones que piensan puedan tener con la Justicia.

Este es el denominador común del asunto, el miedo que Elicio Rojo esperaba. Un miedo físico próximo y que, si se nos apura, superior a las propias reacciones normales y lógicas de las personas.

Sólo así se comprende que después de realizadas las agresiones, los hijos, hermanos, parientes y amigos de las víctimas no salieran detrás del criminal dándole alcance, con lo que este largo asunto hubiera terminado allí mismo. Pues, bien, esta sensación sigue latente.

En Villamayor de Treviño se hacen toda clase de tristes conjeturas ante la posible, inminente y trágica aparición del criminal.

Los vecinos, en un auténtico paroxismo de terror, han llegado a oír por la noche la voz amenazante del criminal, que decía que iba a completar su trágica lista.

Este pánico ha podido ser contagioso, y Elicio ya contaba con él para preparar cuidadosamente su huida, sigue existiendo ahora y es posible que esté escondido en cualquier parte, abasteciéndose cómodamente de unos campesinos atemorizados.

Es tal el pánico, que uno de los funcionarios de allí ha pedido el urgente traslado por temor a que Elicio pueda acordarse de él.

Existe la posibilidad de que Rojo se haya unido al "Bedoya", el triste ente celebre compañero de "Juanín", que el día de la muerte de éste estuvo a punto de caer en manos de la Justicia y logró huir herido, y en ese caso su captura se hará más difícil, ya que al hecho de conocer aquél muy bien todos los escondrijos de estos lugares, se une la circunstancia de que se encuentra bien armado.

Mientras tanto, las noticias que proceden de Villamayor y sus alrededores no pueden ser más descorazonadoras. Elicio sigue sin aparecer sembrando el temor entre los campesinos de que se halle escondido en algún lugar próximo solamente conocido por él, hallándose amenazados de una visita intempestiva que traiga las mismas consecuencias que el famoso triple asesinato de Villamayor de Treviño.

Soble: siete años de prisión por espía

Y cuatro, a su mujer

Nueva York.—El espía Jach Soble ha sido sentenciado solamente a siete años de prisión por el juez federal Richard H. Levet, porque

JACH SOBLE

MYRA SOBLE

Soble cooperó con las autoridades federales en sus investigaciones para descubrir el espionaje soviético en Norteamérica.

El juez Levet redujo también la sentencia de la esposa de Soble, Myra, de nacionalidad originaria rusa, de cinco años y medio a cuatro años de prisión. Al mismo tiempo, redujo la sentencia dictada contra Jacob Albam, otro de los conspiradores convicto, de cinco años y medio a seis meses.—Efe.

Fué un "flechazo"

Marido de 76 años; mujer de 16

El granjero norteamericano de 76 años John Tatro se ha casado con May-Lou, de 16 años. El tiene nueve hijos, seis nietos y tres biznietos. Según confesión de los dos, su amor ha sido un flechazo.

Un perro espantapájaros

Manzanares (Ciudad Real).—En una hermosa huerta de panizo, situada en las inmediaciones de esta localidad, un pequeño perro San Bernardo realiza con extraordinaria eficacia la labor de espantapájaros, siendo su celo y acierto tan grandes que causa la admiración de los vecinos y de cuantos pasan por aquel lugar. Su cometido consiste en recorrer, casi sin descanso, la parcela dedicada a este cultivo y lanzar sus ladridos contra los pájaros.

La tendencia a tener gemelos es propia de determinadas familias

Un ruso que se casó dos veces tuvo ochenta y siete hijos

Según todas las versiones de la ciencia francesa, el caso de los quíntuples es un caso de rara fecundación; para ello han dado toda clase de explicaciones. Existen dos clases de gemelos; los biovulares o bivitelinos y los uniovulares o unibivitelinos. Los primeros que en este caso de Tolón, son quintiovulares, representan el setenta por ciento de los gemelos. Son salidos de óvulos totalmente independientes y distintos, fecundados, además, en horas distintas. Pueden nacer del mismo o de diferente óvulo. Pueden ser del mismo sexo y, sin embargo, sus cabellos, el color de sus ojos, es decir, toda su anatomía es distinta. Este es el caso de Camille, en cuyo parto quíntuple todos ellos tenían caracteres distintos.

Los uniovulares pertenecen al treinta por ciento de los gemelos y en ellos las características biológicas son exactas.

Esta tendencia de tener siempre gemelos es propia de determinadas familias. La causa puede ser indefectiblemente del padre o de la madre. Se cita a este respecto el caso de un aldeano ruso que se casó dos veces y tuvo 87 hijos. La primera vez cuádruples, tres veces triples y dieciséis veces gemelos. Otro ruso también, el cual fué presentado como caso excepcional a la Emperatriz Catalina, en dos matrimonios consiguió 64 hijos. Conoce el caso también de un parisino llamado Blumet, quien tuvo con su mujer 21 hijos en siete partos.

INFORMACION COMENTARIOS LA BOLSA

VALLADOLID - MADRID - BILBAO - BARCELONA

COTIZACIONES DE MADRID

Cotizaciones de la Bolsa de Madrid, correspondiente al día de hoy, facilitadas por el Banco Castellano:

FONDOS PUBLICOS

Interior, 79,90.
Exterior, 97.
Amortizable 4% abril 1952, 99,15.
Idem 4% Novbre. 1951, 98,55
Idem junio 1953, 99,15.
Idem 3,5% julio 1951, 87,50.

CORPORACIONES PUBLICAS

Colonización, 92,60.
Reconstrucción Nacional, 98.
Renfe, 93,30.

CEDULAS

Hipotecarias 4%, 72,50.
Idem 4,5% A, 73,50.
Idem 4,5% B, 73.
Idem 4,5% C, 73.
Idem Exentas, 86.
Cto. Local Interprov., 91.
Idem Lotes 42-44, 99,75.
Idem Lotes 49-52, 95.

BANCOS

Crédito Industrial, 210.
España, 775.
Hipotecario, 378.
Central, 700.
Español de Crédito, 396.
Popular Español, 540.

ELECTRICIDAD

Viesgo, 246.
Leonesas, 223.
Reunidas de Zaragoza, 164.
Fenosa, 235.
H. Cantábrico, 212.
Chorro, 160.
H. Española, 317.
Iberduero Ords., 340.
Moncabril, 180.
Nansa, 169.
Sil, 276.
Sevillana, 175.
Unión E. Madrileña, 227.

ALIMENTACION

Aguila, 654.
Azucarera, 213.
Ebro, 506.

CONSTRUCCION

General Española, 104.
Dragados, 210.
I. Metropolitano, 205.
I. Urbis, 219.
U. Metropolitana, 585.

INVERSIONES

Inds. y Navegación, 136.

MINERAS

Rif, 395.
Felguera, 390.
Ponferrada, 801.

NAVEGACION

Const. Naval, ordinarias, 200.
Idem preferentes, 220.

QUIMICAS

Explosivos, 400.
Española de Petróleos, 775.
Unión Química, 357.

SEGUROS

Fénix Español, 4.125.

SIDEROMETALURGICAS

Hornos, 297.
Seat, 266.
Aux. Ferrocarriles, 567
Manf. Metálicas, ords., 196.
Material y Construcciones, 235.

TELEFONIA

Telefónica, 345.

TEXTILES

Fefasa, 290.
Sniace, 410.

MONOPOLIOS

Arrendataria de Petróleos, 222.
Tabacalera, 183.

TRANSPORTES

Aviaco, 133.
Metropolitano, 179,5.

SIN COTIZACION OFICIAL

Portland del Ebro, 174.

DERECHOS SUSCRIPCION

Dragados, [illegible]

Cebada selecta en la Granja-Escuela "José Antonio"

La Comisión Ejecutiva de esta Granja-Escuela ha acordado poner a disposición de los agricultores de la provincia semilla de cebada "Ke Ka", variedad selecta que se ha mostrado superior a todas las variedades conocidas en esta región durante estos últimos años. Se trata de una cebada de seis carreras, para siembra de otoño, muy parecida a la "Caballar", pero de más rendimiento.

Los agricultores que deseen tal semilla deberán solicitarla de la Granja-Escuela "José Antonio" en cantidades de 500 kilogramos o menores. Se entregará la semilla a cambio kilogramo por kilogramo contra entrega de otra cebada bien granada, limpia y sin gorgojo, buena para siem-

Un servicio especial de nuestro periódico

LAS COSAS DEL SIGLO XX

Escribe CESAR GONZALEZ RUANO

Volcán en venta

Este sensacional título aparecío en los diarios. No es cosa de todos los días eso de vender volcanes.

El volcán creo que apareció sobre unos maizales. Su impetu arruinó muchas casas y cosas, y sus erupciones han alejado de las cercanías a doce mil agricultores. Las tierras eran propiedad de un agricultor modesto que, por esta circunstancia, yacían a sesenta y seis metros debajo de la lava del mismo; prácticamente, pues, resultó dueño de él, poniéndolo a la venta.

¿Quién puede comprar un volcán? Quizá no fuera tan mal asunto como parece. Una sociedad dispuesta a gastarse algún dinero en propaganda podría más tarde explotar turísticamente al joven monstruo, amén de montar una pequeña industria de trabajos de lava —ceniceros, pisapapeles —como se hace en Pompeya con el Vesubio. Pero un volcán puede ser adquirido también como simple objeto de lujo. Es de suponer que su dueño podría encontrar un americano que comprenda el enorme "chic" que supone ser propietario de un volcán. Son ya maravillosos los razonamientos etimológicos: del latín "Vulcanus", dios de fuego. La vulcanología es interesantísima, además. Las hipótesis sobre estos monstruos en posesión del fuego central, innumerables y honda preocupación ya para los antiguos. Las teorías químicas forman ya de por sí una verdadera ciencia y pueden sostenerse en todas las variedades de una docta polémica: teoría electromagnética, de cuna italiana; teoría termodinámica, que aparece con Mallet a fines del pasado siglo; hipótesis marinas, como las de Fouqué...

Los más ilustres hombres de la antigüedad se han preocupado por los volcanes tanto o más por el propietario de éste. Los griegos daban a las erupciones una significación mitológica—como a los terremotos—, imaginando a Jupiter venciendo en el centro de la Tierra a los gigantes. Platón creyó en un río de fuego y Aristóteles en grandes vientos subterráneos. La escuela estoica, con Posidonio, dio un gran avance a la vulcanología, influyendo en el mismo Séneca, que en sus "Observaciones de la Naturaleza" dedica gran importancia a los volcanes, y mucho más tarde la Edad Media se preocupó por ellos, se enriqueció con la literatura y con las narraciones algo fantásticas de viajeros orientales y semitas que hablaban de montañas encendidas de noche por ríos de azufre.

Imaginemos ahora el postín que puede darse un propietario medianamente "snob" de un volcán hablando de todo eso debidamente aumentado hasta la Edad Moderna y clasificando su volcancito bien en el tipo "estromboliano", o en "hawaiano", o en el "peleano", o en el "vulcaniano", que es el clásico el que enterró en su vómito ígneo a Herculano y Pompeya, a un mundo maravilloso. No, no es de ninguna manera despreciable ser dueño de un volcán, y poder flirtear con una bella invitada diciéndole: "Señora, ese fuego está a su disposición".

Estamos un poco lejos del lugar y más de dinero, pero la tentación pudo ser grande, ¿para qué negarlo? Otras propiedades más extrañas se han pretendido vender y se han comprado. La que tenía el pintor surrealista Oscar Domínguez en Canarias. Durante mucho tiempo sus amigos de Montparnasse no sabíamos exactamente lo que era. El decía de vez en cuando, en las largas noches de la Coupole y del Dóme:

—Si pudiera vender una pequeña tierra que tengo en Canarias...

Al fin, Oscar Domínguez se decidió a hacer con otro canario que se iba las gestiones de venta:

—Oye, chico, tu podrías ocuparte de esto... Poner un anuncio que dijera: "Pequeña propiedad se vende".

Empezaron a hablar del asunto y entonces descubrimos que se trataba del panteón de familia en el cementerio de Las Palmas.

Alguno lo encontró escandaloso, pero en realidad Domínguez tenía razón:

—Oye, chico, no veo que sea tan raro... Yo no me voy a morir allí, porque no pienso moverme de París, y alguno puede venirle muy bien el "panteonsito".

También a alguno pudo venirle muy bien el volcancito.

A alguien que tuviera ya de todo y le faltara un volcán, o a alguien que no tuviera nada, como le ocurre a uno, y tuviera ese gusto. Particularmente siento no habérmelo podido quedar. Si lo tuviera, lo arreglaría con un sistema de letras, de plazos o como fuera.

EN ESTE MUNDO FELIZ

Teresa de Orleáns se casa con un representante de automóviles

Todas las familias reales exiladas en Estoril, presentes en la boda

Lisboa. (Por teléfono, de nuestro corresponsal.) — La princesa Teresa de Orleáns se ha unido en matrimonio con un simple comerciante de automóviles. Se trata de la princesa Teresa de Orleáns y Braganza, emparentada con el conde de París, los antiguos emperadores del Brasil y la Casa Real pretendiente al trono portugués; y, por parte contraria, de un agente de automóviles y negociante llamado Ernesto Matalrey, descendiente de comerciantes catalanes dedicados principalmente al corcho y al alcohol que se extrae del higo. El referido Matalrey vive desde hace años en Portugal y siendo español, concretamente catalán, adoptó la nacionalidad y el pasaporte portugués.

A las nupcias, sensación de la alta sociedad lusitana, nupcias que se celebraron en Sintra, asistieron todas las familias reales exiladas de Estoril, con Humberto de Saboya—tan inteligente como querido por el pueblo humilde y los habitantes de la Costa del Sol—y el conde de París al frente. Vizcondes, barones, condes, collares de aguamarina y pendientes de perlas y brillantes fueron ofrecidos a la novia.—A. L.

"Una columna del imperio del Kaiser" HA MUERTO BERTA KRUPP

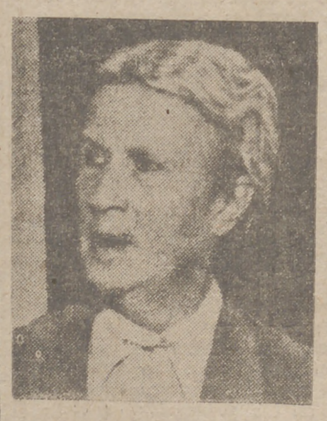

En Essen, ciudad germana del gran complejo industrial, ha fallecido, víctima de un ataque cardíaco, Berta Krupp, hija de Friedrich Aldrad Krupp. Fué a la muerte de su padre, acaecida en 1902, cuando asumió los destinos y la dirección de su inmensa hacienda. Tenía entonces dieciséis años. Cuatro años después se casó con el conde Gustavo Von Bohlen, entonces enviado a la Embajada de Alemania en el Vaticano. El Kaiser Guillermo II concedió a él y sus sucesores llevar el apellido de Krupp. Fué famosa por la cantidad de cañones y armas con que la Alemania de la primera guerra mundial combatió salidas de sus fábricas. El Kaiser llegó a decir de ella "que era una columna del Imperio". La segunda guerra mundial destruyó casi todas sus instalaciones. Por esa razón, ahora, al morir, ya no fabricaba más clases de armas.

Muere la novia al emprender el viaje de bodas

El novio, herido en el accidente de coche

Nueva York. — Poco después de haber contraído matrimonio Merika Bag y su esposo, Jeremías Dell,

Los novios del trágico accidente.

sufrieron un accidente cuando el vehículo en que habían emprendido su viaje de bodas chocó contra otro en la carretera que conduce al aeródromo de Idlewild.

Lo joven novia Merika, de 18 años de edad, resultó muerta, y su esposo, de 19 años, herido.

La novia había huido a Norteamérica con su madre y un hermano desde Estonia, hace seis años.—Efe.

Dos partos con trillizos

En uno murió la madre

El padre de los otros murió de una pulmonía

Oviedo.—En Setiene (Luarca) ha dado a luz tres niñas María García, de treinta y cinco años. Poco después de su triple parto falleció la madre. Las recién nacidas se encuentran en perfecto estado de salud.—Cifra.

EN FUNCHAL

Funchal (Madeira).—Poco después de que su mujer diera a luz unos trillizos —dos niñas y un niño— en esta ciudad, Manuel Sarmento de cuarenta y siete años de edad, falleció a consecuencia de una pulmonía.

El matrimonio tenía ya nueve niños antes del nacimiento de los trillizos.—Efe.

SGCB2021

CONGRESO de ENDOCRINOLOGIA
BOLETIN de la REUNION HISPANO-LUSA en VALLADOLID
N.º 1 * SUPLEMENTO de «LIBERTAD» * 9 DE OCTUBRE

LOS SOLEMNES ACTOS DE LA INAUGURACION

Marañón y Morato, académicos de honor de la Real de Medicina y Cirugía de Valladolid

Hablaron también los señores Serrano, Gutiérrez Semprún, Blas Sierra y Sebastián Herrador

LAS DISTINGUIDAS PERSONALIDADES DE LA CIENCIA QUE SE HALLABAN PRESENTES EN ESTA REUNION

A las once y media de la mañana ha tenido lugar la inauguración de la III Reunión Hispano-Lusa de Endocrinología, en el salón destinado a estos efectos en la Facultad de Medicina de esta capital.

Desde bastante antes de la hora anunciada numerosos coches portadores de banderas luso-españolas se hallaban congregados ante la entrada, que adornada con las mismas divisas, cubría la puerta de acceso. Distinguidas damas desplazadas de la vecina República daban una nota de realce al acto, que en sí ha sido brillantísimo. Las personalidades de la Ciencia Médica asistentes al acto habían terminado de conceder una gran expectación a esta Reunión, que por tercera vez se celebra bajo los auspicios de los dos países hermanos.

El salón de actos se hallaba profusamente adornado y engalanado, ostentando la Presidencia dos enormes banderas de ambos países. Ocupó la presidencia del acto el decano de la Facultad de Medicina, doctor Sebastián Herrador, a cuya derecha se sentaban: el Arzobispo de nuestra Diócesis, doctor García Goldaraz; presidente de la Sociedad de Endocrinología Portuguesa, doctor don Xavier Morato; gobernador militar de la Plaza, señor Balmori; alcalde de nuestra ciudad, señor Gutiérrez Semprún; rector de la Universidad, señor Serrano; presidente de la Real Academia de Medicina y Cirugía de Valladolid, don Blas Sierra, y delegado de Hacienda, señor De Juan. A su izquierda lo hacían: el gobernador civil y jefe provincial del Movimiento, don Antonio Ruiz-Ocaña Remiro; presidente de la Sociedad de Endocrinología de España, doctor don Gregorio Marañón; presidente de la Audiencia, señor Conde Pumpido; fiscal jefe, señor Pérez Hickman; presidente de la Diputación, señor Barrosa Recio, y coronel de Aviación señor Avila.

En los sitios destacados se hallaban diversas personalidades de la ciencia portuguesa y española, así como distinguidas señoras. El local se hallaba rebosante de público, predominando estudiantes de Medicina ansiosos por conocer las ponencias tan interesantes que han de desarrollarse durante las jornadas de esta Reunión. El delegado provincial de Información y Turismo, don Antolín Santiago Juárez, acompañado de otras jerarquías, ocupaba un sitio destacado en la III Reunión.

HABLAN EL ALCALDE Y EL RECTOR

Comienza el acto con unas palabras del señor Semprún en las que dice que si siempre es muy grato saludar a los visitantes que llegan a Valladolid, esta ocasión es excepcional debido al carácter científico que la circunda y la valía de las personalidades asistentes. Hace una glosa de Valladolid en la que hace constar que siempre la capital castellana fué escenario de actos semejantes, para terminar saludando a los recién llegados, a los que desea una feliz estancia en la ciudad, de la que no duda marcharán gratamente impresionados.

A continuación el rector magnífico de la Universidad, señor Serrano, hace uso de la palabra para decir que es muy poco cuanto tiene que decir, ya que lo fundamental en este Congreso corre a cargo de los prestigiosos doctores señores Morato y Marañón, expresando únicamente el deseo de que ambas reuniones sirvan como el mejor intercambio que estreche los lazos científicos que de continuo han caracterizado a Portugal y España.

EL DOCTOR MORATO

Inmediatamente hace uso de la palabra el doctor portugués, don Xavier Morato, quien en su idioma, después de saludar a las personalidades presentes, da las gracias por la serie de atenciones que para con ellos han tenido en nuestra capital, continuando en seguida con una interesante comunicación sobre la influencia de las hormonas y el tratamiento distinto que debe seguirse en la diabetes después de las experiencias conseguidas con el transcurso del tiempo. Sus palabras, que fueron seguidas con enorme interés por todos los asistentes, fueron objeto de una calurosa salva de aplausos.

EL DOCTOR MARAÑON

Después es el prestigioo y mundialmente conocido doctor don Gregorio Marañón quien toma la palabras para comenzar diciendo que aunque es poco amante de esta serie de reuniones por el carácter que suele dárseles, le anima el deseo de comprender que la importancia de los problemas que van a ser tratados serán de una gran importancia para los medios científicos en esta especialidad que durante tanto tiempo llevan efectuándose en combinación con la ciencia portuguesa. Dedica grandes elogios a la vecina República en sus trabajos sobre la Endocrinología. Después hace una breve, pero elocuente disquisición sobre la transformación experimentada por la Medicina en medio siglo, diciendo que la Ciencia no es, salvo algunas excepciones, obra de los genios, sino del ambiente científico en que se desenvuelve. Aprovecha esto para hacer constar que el carácter de estas reuniones debe ser sencillo, porque la rama del saber precisa del silencio, de los pasos quedos, de la quietud y debe estar carente de discursos más o menos bulliciosos y rimbombantes. Subraya cómo se han desarrollado las civilizaciones luso-españolas, las cuales dice poseen el mismo nervio, la misma reciedumbre y el mismo sentido espiritual. Hace resaltar el hecho de que jamás hubo el más pequeño roce entre ambos países en el aspecto científico, que siempre dicurrió por cauces semejantes. Dedica un recuerdo a Celestino de Acosta, que tanto consiguió con sus esfuerzos en el desenvolvimiento de la Endocrinología. Termina saludando en la persona del doctor Morato a la Ciencia y Universidad portuguesas. Dedica un saludo a las autoridades vallisoletanas, que tantas facilidades han permitido para el mejor funcionamiento de este Congreso luso-español. Pide un aplauso para el doctor don Enrique Romero y finaliza con estas sencillas palabras: "Ahora, señores, a trabajar".

Don Gregorio Marañón recibe el Diploma de Honor.

HABLA DON BLAS SIERRA

A continuación, el presidente de la Real Academia de Medicina y Cirugía, don Blas Sierra, hace uso de la palabra para decir que, como presidente de esta Academia, le ha cabido el honor de recibir la invitación de este Congreso para su asistencia, invitación que consideraron tan importante que fué tratada en sesión extraordinaria, en la cual se vió el gran matiz de que estaba revestida, que no dudaron en aceptar. En esta sesión fué acordado el nombramiento de académicos de honor de la misma a los señores doctores don Gregorio Marañón y don Xavier Morato. Lee el acta de concesión e inmediatamente entrega, entre los aplausos de los asistentes, los correspondientes diplomas.

El doctor Morato hace nuevamente uso de la palabra para agradecer sinceramente este homenaje, del cual, dice, guardará siempre un gran recuerdo.

Finalmente el doctor don Sebastián Herrador, decano de la Facultad de Medicina, hace uso de la palabra para después de dar la bienvenida a los asistentes a esta III Reunión, empezar diciendo que le alegra el que hayan llegado en un momento de renovación, lo que ha permitido que puedan gozar de las comodidades más necesarias para el descanso y el estudio.

Hace a los asistentes una sucinta historia del ambiente en que vivirán estos días, destacando el aspecto universitario, de cuya Universidad hace una elegante glosa; el influjo de la Medicina en momentos semejantes, el cultural e intelectivo, el espiritual y, por último, los tan necesarios religiosos y artísticos, facetas todas ellas que Valladolid les ofrece durante estos días de permanencia.

Por último dedica un saludo a los portugueses, al doctor Morato, a las autoridades y presentes, haciendo votos por un más fuerte estrechamiento de los lazos luso-españoles. Recuerda a los endocrinólogos catalanes, que tanto han aportado a esta Ciencia. Tiene un recuerdo triste para el fallecido don Juan Andre Urra, fallecido en pleno apogeo de sus facultades científicas, terminando por declarar inaugurada y abierta la III Reunión de Endocrinología Hispano-Lusa.

COMIENZA EL TRABAJO

Inaugurada la Reunión, los asistentes fueron obsequiados en el Palacio de Santa Cruz con un "lunch", ofrecido por la Casa "Shering".

A las cuatro de la tarde ha tenido lugar la lectura de la primera Ponencia, que ha corrido a cargo de la Sociedad Portuguesa de Endocrinología, bajo el título de "Acidosis diabética", en la que han actuado como ponentes los doctores Pinto Basto, Silva Comes, Alvaro Sequeira y Alberto Saraiva.

Programa para mañana

Día 10.—A las diez de la mañana. Lectura de la ponencia española: "Las dosificaciones hormonales como medio de diagnóstico funcional en Endocrinología", por el ponente doctor Francisco Vivanco, del Instituto de Investigaciones Médicas del profesor Jiménez Díaz, de Madrid.

A las diez y media. Discusión de la ponencia española y comunicaciones relativas a la misma.

A las doce del mediodía. Comunicación especial sobre la segunda ponencia, del profesor Botella, de Madrid: "Las pruebas funcionales de la función ovárica".

A las cuatro de la tarde. Continuación de las comunicaciones sobre la segunda ponencia.

A las seis. Comunicaciones libres.

A las nueve de la noche. Cena ofrecida por el Gobierno Civil de Valladolid con asistencia del gobernador, directivo de la Reunión y doctor en Medicina y Cirugía, señor Ruiz-Ocaña.

A las once. Festival en homenaje a los ilustres visitantes portugueses con actuación de los Coros y Danzas de la Sección Femenina.

El doctor Morato recibe el Diploma de Académico de Honor.

El régimen del queso para adelgazar, no es de Marañón

"Me suelen colgar todo género de disparates", *dice el ilustre doctor*

No se sabe nada de la influencia de los efectos atómicos sobre las personas

No fuma, duerme cinco horas diarias y no conduce el coche porque siempre se distrae

"He venido mil veces a Valladolid y siempre lo hago con gusto"

No es tan fácil hacer una entrevista a Marañón. Todos son saludos y bienvenidas y apenas si nos queda tiempo para preguntar; pero lograda al fin, aunque a salto de mata, aquí está para ustedes:

—¿Le agrada venir a Valladolid?

—Muchísimo. He venido mil veces y siempre lo hago con gusto.

¿Qué le parece nuestro Congreso de Endocrinología?

—Será muy interesante, por los investigadores que van a participar en esta III Reunión Hispano-Lusa.

—¿Desde cuando se dedica a la especialidad?

—Hace tanto, que se pierde en la noche de los tiempos.

—¿Y cuáles le han parecido los descubrimientos más importantes llevados a efecto?

—Tantos también, que se escapan a mi memoria.

—De los modernos tratamientos usados para estas enfermedades, ¿qué opina?

—Voy a decir aquí que no debemos venir a hablar de tratamientos, sino de problemas científicos.

—¿Por qué?

—La gente cree que ahora todos son tratamientos, y no se dan cuenta de que antes necesitan una preparación larga y cuidada y que son, precisamente, las que venimos a desarrollar.

—Las enfermedades endocrinológicas, ¿influyen mucho sobre el carácter de las personas?

—Ni más ni menos que otras.

—Los profanos en la materia creemos que los efectos atómicos —tan en boga en estos momentos— causan no muy buenos "efectos" sobre el crecimiento de las personas, talla, salud, etc. ¿Qué nos dice usted?

—Todas son habladurías, porque de eso no se sabe nada. Probablemente, depende mucho menos de lo que se piensa.

—¿En su sincera opinión?

—Desde luego.

—Se dice o cree, igualmente, que el régimen del queso para adelgazar es marañoniano, ¿verdad o mentira?

—Otras habladurías. Me suelen colgar todo género de disparates.

—¿Cuándo ha llegado a nuestros lares?

—Hace diez minutos.

—¿Conduce usted mismo?

—No, porque siempre me distraigo.

—¿Venía pensando?

—En las comunicaciones que voy a hacer en este Congreso.

—¿Cree usted doctor, que algún día podrá suprimirse la insulina en el tratamiento de diabetes, por alguna nueva droga que pueda tomarse por boca?

—Sí, y está muy próximo. Aquí es el doctor Rodríguez Pascual que sabe mucho de eso. ¿Por qué no le hace la pregunta?

—Hablando de sus libros, ¿nos prepara muchos nuevos?

Uno de Medicina y las reediciones de dos o tres históricos, que agotadas, necesito poner al día inmediatamente. Pero soy un desgraciado. No tengo tiempo para nada.

—¿Quedó más satisfecho?

—De los de Medicina con el título "Diagnóstico etiológico" y de los históricos, "El Greco y Toledo". Pero, en fin, los autores siempre pensamos que el último es el mejor. Tememos la decadencia.

—Antes nos decía que no tiene tiempo para nada. ¿De dónde lo saca para escribir?

—De donde puedo.

—¿Se levanta?

—A las seis de la mañana.

—¿Y se acuesta?

A la una de la noche.

—¿Lamentó en alguna ocasión ser médico?

—Nunca jamás.

—¿Tal vez porque ha conseguido cuanto se propuso?

—He sido siempre un hombre modesto y por lo tanto, cuanto conseguí me pareció siempre superior a mis aspiraciones.

—Para terminar, ¿qué relación existe entre el tabaco y el cáncer?

—No fumo nada.

Habló Marañón. Y con admiración renovada le expresamos nuestra gratitud.

PLUTARCO

NINGUN MARCO MEJOR PARA ESTAS SESIONES QUE EL DE LA UNIVERSIDAD CASTELLANA

Valladolid no ha regateado su esfuerzo

Valladolid es el escenario de la III Reunión Hispano-Lusa de Endocrinología. No podía darse mejor marco a estas sesiones científicas que el que puede prestarle la Universidad castellana. Durante tres días serán huéspedes nuestros las más afamadas figuras de la Endocrinología ibérica; en las modernas instalaciones de la Facultad de Medicina, la voz autorizada y la experiencia de muchos años de investigación de los endrocrinólogos unificará sus esfuerzos para dar luz sobre problemas tan trascendentales como las complicaciones diabéticas y el tratamiento de la enfermedad con los nuevos preparados por vía oral. Las modernas técnicas de investigación hormonal serán expuestas y discutidas, así como un sinfín de problemas que serán leídos por los congresistas que presentan comunicaciones libres.

El programa es amplio y las sesiones científicas abarcarán un amplio margen de la jornada. Después de los actos inaugurales de esta mañana, a la hora de cerrar nuestra edición, el profesor Fernández Cruz se encuentra dirigiendo un "symposium" sobre el tratamiento de la diabetes por vía oral.

Un programa completo, tanto en el orden científico como social y que ha podido llevarse a cabo gracias a la eficaz colaboración de nuestras primeras autoridades, que no han regateado su esfuerzo para que Valladolid rinda su homenaje de cortesía a quienes tan dignamente vienen a esta vieja y noble ciudad castellana.

DOCTOR GERARDO URETA

SGCB2021

Los estudios endocrinológicos tienen en España un alto nivel

Marañón, su principal impulsor

El hallazgo de las hormonas cortinales revolucionó el tratamiento de numerosas enfermedades

El gran público debe aumentar su confianza en quienes trabajan incansablemente por esclarecer tantos problemas todavía oscuros

Habla el presidente del Congreso, doctor Sebastián Herrador, decano de la Facultad de Medicina

Visitamos a don Miguel Sebastián Herrador, decano de la Facultad de Medicina y presidente del Congreso, para preguntarle:

—¿Es muy importante el Congreso de Endocrinología que se celebra en Valladolid?

—Se trata, sencillamente, de la tercera reunión reglamentaria de las Sociedades portuguesa e hispana de Endocrinología, que periódica y alternativamente se celebran en uno y otro país.

—¿Cuándo y dónde se celebraron las anteriores?

—La primera, en Barcelona, en 1951, y la segunda, en Lisboa, en 1955.

—¿Tiene lugar en Valladolid por algún motivo especial?

—Probablemente, habida cuenta de la existencia en la capital de nuestra Facultad de Medicina, de amplia nombradía y tradición en toda la Península.

—¿Qué sale a reunir en estas reuniones?

—Se examina la situación del momento respecto a algunos de los problemas más interesantes de la especialidad endocrinológica, y así, en la presente, una de las ponencias encomendadas a la Sociedad portuguesa trata de la "acidosis en los diabéticos", en tanto que la encomendada a la Sociedad española examina las aplicaciones que para el diagnóstico de ciertas enfermedades puede tener la valoración de las hormonas del organismo humano.

—En España, ¿cómo está la especialidad endocrinológica?

—Evidentemente tiene un nivel muy elevado, comparable a cualquiera de las más renombradas escuelas del extranjero, destacando el nombre de Marañón, titular de la cátedra de Endocrinología en Madrid, que ha sido el verdadero impulsor de los estudios de esta especialidad en nuestra Patria.

—¿Y qué enfermedades abarca esta rama de la Medicina interna?

—Las que afectan, sobre todo, al desarrollo y la forma extensiva del organismo humano, de uno y otro sexo.

—¿Por ejemplo?

—Enanismo, gigantismo, bocios, delgadeces, obesidades, etc.

—Desde que se celebró la primera reunión, ¿qué descubrimientos más importantes se han realizado?

—Sin duda alguna, el hallazgo de las hormonas cortinales —como cortisonas y otras posteriores—, que han revolucionado el tratamiento de numerosas enfermedades.

—¿Pretende esta reunión examinar algunos problemas de interés práctico para los enfermos?

—Podemos afirmar que sí, ya que puede contribuir a aclarar o mejorar muchos métodos diagnósticos de las enfermedades endocrinas.

—¿Son muchos los pacientes de estos procesos?

—Su porcentaje no es muy grande, afortunadamente, y, desde luego, muy inferior al de enfermos de los grandes sistemas vegetativos, como digestivo, circulatorio, etc.

—El gran público, ¿qué enseñanzas puede recoger de estas reuniones?

—Sobre todo, la de aumentar su confianza en los médicos científicos que tenaz e incansablemente trabajan por esclarecer —en beneficio de los pacientes— tantos problemas oscuros todavía. Con tal fin acuden a las mismas, para el intercambio de hallazgos y puntos de vista.

—¿Lograrán algún día su total esclarecimiento?

—La respuesta es sumamente difícil y aventurada. Mas, juzgando por la experiencia de todos los convencimientos médicos, debemos contestar que nunca se llegará a un esclarecimiento total de las enfermedades, porque conocidas y vencidas muchas, irán surgiendo otras nuevas, como consecuencia de las variaciones de vida y ambiente de la Humanidad. Y a esto no puede escapar ninguna de las ramas del convencimiento médico.

—Comprendido.

PLUTARCO

DIVULGACION MEDICA

EL MEDICO NO DEBE DARSE NUNCA POR VENCIDO

La política a seguir con el enfermo

Hemos de reclamar para los médicos sin excepción, por el carácter de su ciencia, un nivel superior, mental y psicológico al de sus semejantes.

Habituado a encararse con el alma humana, especialmente cuando ésta trasluce las flaquezas o lo enfermizo del cuerpo, tiene sobrados motivos para huir reflejadamente de todo aquello que la deforma. El médico se explica todos o casi todos los actos considerados punibles y percibe el resplandor patológico de todas las pasiones. Hecho a perdonar se adueña de su espíritu un sonreír bondadoso hacia cuanto le rodea. Porque suponer que el médico, a cuenta del ingrato panorama que le cerca y en instantes le acosa, ha de estar invadido de un pesimismo ambiental, nos llevaría deductivamente a sostener que todos los payasos de circo son inveteradamente alegres y que todos los guardianes de cementerio viven aterrorizados por la idea de la muerte. Esto no obsta para reconocer que hay médicos tocados del hígado o de cualquiera otra víscera o glándula que nubla el humor, y que a no pocos el crédito científico les propende a la soberbia, en contraste —si algunos o muchos—de cuantos «humildados», si como entre santos y héroes, por una mala estrella y un merecido fracaso.

Si la enfermedad, no ya en sí, con relación a la clínica y la patología, sino por la reacción psicológica que importe al sujeto, es fundamentalmente individual, cada enfermo debe ser considerado como un autóctono e inédito problema...

El enfermo, sin escarbar en esa quimérica frontera que se alza entre la salud y la enfermedad y sin referirnos a los «repentizados» por un morbo indistinto, suele ser en principio un individuo que se rebela a las insinuaciones e incluso a los gritos de su naturaleza en declive.

Diríamos que es el período de incubación, no de la enfermedad, ya establecida, sino del «enfermo», un lapso de tiempo que oscila de unos días a meses y años. Es cuando el enfermo se muestra propicio a todos los consejos amistosos y veladas imposiciones familiares; cuando escucha fantásticos relatos de asombrosas curaciones con tal o cual remedio y aun las acepta y experimenta, pero sin conceptuarse «todavía» un enfermo.

Hasta que por fin, un tanto a remolque, se decide graduarse de «enfermo efectivo» en la consulta de un médico. Con frecuencia bastan de momento unas palabras suasorias y alentadoras del doctor para ganar por ensalmo la credulidad del paciente, y en sucesivos días afincarle en esa fe un indeterminado tiempo, y si el caso, por desgracia, lo impone, para inculcarle, como enlazado a posibles o quiméricas esperanzas, esa resignación, si filosófica, si cristiana, si valerosamente renunciativa, que por sí constituye un estimable —como si vicariante o suplente—remedio. Y es que sobrepondríamos a la ilusión del enfermo la del médico en llegar a curarle. Se nos ha enseñado que nunca debe un médico «darse por vencido», por ingrata que sea la perspectiva de la enfermedad. Y es que todo enfermo—nos referimos a los que ahora se llamarían «enfermos-enfermos», o de síndromes un tanto procelosos—renace, vegeta o desfallece según cada nuevo remedio; sea terápico, o meramente un consejo, o un simple gesto entre histriónico y suasorio, que como una cuña incrustada a tiempo surte a veces más efectividad que un convincente discurso». En ese valvén o con esa táctica psicológica, el médico siempre cumple su misión, aunque no se logre restablecer la funcional armonía o restaurar las deficiencias orgánicas.

Y si, en el mejor de los casos, el enfermo se cura, nunca debe arrojarse con esa humana, pero insostenible vanidad —esto escuchado tantas veces profesoralmente—, lo que a fin de cuentas no ha sido, no es otra cosa que una victoria del impulso vital, del renacimiento biológico, adormecido, truncado, extraviado por las infinitas causas que constituyen la enfermedad.

Porque la enfermedad, concisamente, sin equilibrios ni basamentos eruditos, se la bautice con el nombre que fuere, sólo estriba en ese alterabilísimo equilibrio del impulso vital, y, al mismo tiempo, susceptiblemente por cuenta propia, recuperativo.

DR. ERRE

UNA COMUNICACION INTERESANTE

La diabetes como problema social

En los niños adquiere características dramáticas

Presentada por el doctor López Batllori, de Barcelona

En una similar comunicación, presentada por nosotros en la Academia de Endocrinología y Nutrición de Barcelona, decíamos hace poco que el problema social de la diabetes arrancaba fundamentalmente de los siguientes puntos:

1.º El porcentaje de diabéticos, suficientemente elevado, para darle carácter de problema social sanitario.

2.º La implacable evolución hacia las complicaciones en las no correcta y sostenidamente tratadas. En este sentido se producen incapacidades, deficientes rendimientos, inutilidades y bajas, perfectamente evitables.

3.º Las necesidades dietéticas, muchas veces imposibles de atender por falta de recursos o difícilmente practicables por la estructuración de nuestra sociedad, muy avanzada en muchos aspectos de la organización sanitaria, pero que también muchas veces peca de una rigidez que la incapacita para adaptarse a circunstancias que no tenga previstas.

4.º La necesidad de una continuada terapéutica en muchos casos. Por desgracia no siempre son posibles estas medidas. Las posibilidades de subvenir esta continuidad no siempre quedan a salvo de contingencias que deberían ser superadas.

5.º Posición cultural inadecuada del diabético frente a su problema.

6.º Incapacidad del médico por falta de conocimientos.

7.º En relación con varios puntos anteriores, la pluridimensional falta de conciencia social (de la sociedad) ante el problema de los diabéticos, cosa que es lógica si tenemos en cuenta que no ha llegado a adquirir categoría de problema, entre otras cosas, porque nadie se ha ocupado desde dónde podría hacerlo de llamar la atención sobre el particular.

En cuanto al primer punto, que se refiere cuantitativamente al número de diabéticos, no nos cabe duda de que éste es sorprendentemente elevado. Lo que sucede es que ni el enfermo ni el médico tienen conciencia de la trascendencia del proceso; aquél, porque las más de las veces la eclosión de la enfermedad no adquiere las características sintomatológicas que le obliguen a considerarla como tal, y éste, el médico, porque raramente tiene ocasión de vivir de una forma inmediata las desagradables consecuencias de su actitud dietético-terapéutica incorrecta. Así las cosas, el diabético (cuando es diagnosticado) sigue en su trabajo, atiende los dictados de un facultativo que no le informa adecuadamente y como afecto de un proceso sin importancia queda en el anónimo para los trabajos de estadística y de información sanitaria que sólo se ocupan de las enfermedades peligrosas para la comunidad en este último caso y de las «importantes» en el primero.

Falta de apoyo

Como consecuencia de ello y de lo que señalamos en los tres últimos puntos, el diabético evoluciona implacablemente hacia las complicaciones irreversibles: vasculares, hepáticas, etc. Poco a poco (de ello tampoco tenemos constancia a través de estudios globales en los que deberían colaborar todos los médicos españoles) aquellos anónimos diabéticos, que no eran valorados ni por el médico ni por sí mismos, empiezan a claudicar, las complicaciones ya no son una posibilidad futura, sino una realidad presente y las disminuciones de rendimiento, incapacidades para el trabajo y, finalmente, en muchos casos éxitus evitables años atrás, marcan la importancia de cuanto estamos diciendo.

Claro está que en muchos casos el diabético no halla el apoyo suficiente; todo está relacionado entre sí; esta falta de apoyo es consecuencia directa del hecho de que no se valore el diabético, cuantitativa y cualitativamente. Las dificultades dietéticas por falta de recursos por falta de preparación aun de conocimientos en las cantinas y comedores de las grandes industrias y en los mismos hospitales y aun clínicas particulares son claro ejemplo del desamparo en que se halla el diabético. Es indiscutible que en la casuística, particularmente hospitalaria, de cualquiera de nosotros tenemos ocasión de asistir a enfermos que materialmente no pueden seguir un régimen del que se disminuyen los alimentos más asequibles y se incrementan, para equilibrar las necesidades calóricas, los más costosos. Creo estamos en un ambiente donde sabemos puede ser expresada libremente la verdad, máxime cuando es mirando al bien del enfermo; es, en este sentido, en el que creemos es necesario subrayar que en el sistema actual de atención sanitaria en obras sociales estatales, instituciones hospitalarias y centros clínicos en general el diabético económicamente débil (la realidad es que representa el mayor contingente) no tiene ni prevista una fórmula que posibilite la verificación de su régimen dietético. No es esto todo, ya lo hemos insinuado; el trabajador en su comedor colectivo o cantina no es atendido, porque tal contingencia no está prevista ni entra remotamente en el cálculo de posibilidades. El afecto de esta enfermedad sólo puede desplazarse a costa de contemporizar y conformarse a transgresiones dietéticas o cosechando incomprensión y dificultades. Y hay más todavía, en su propio hogar, por falta de preparación y de atención a su problema, cae en un régimen muchas veces monótono, porque a la mujer de la casa nadie le ha enseñado cómo alegrar la mesa del enfermo.

Terapéutica

En cuanto a la terapéutica, cuando esté indicada (creemos este es un problema que todos ustedes habrán podido vivir) no siempre puede ser sostenida y prolongada indefinidamente.

Claro está, quizás el principal inconveniente radica en la posición del propio enfermo, en su cultura. Es lo que enunciamos en el quinto lugar al decir "posición cultural inadecuada del diabético frente a su problema". Pero no podemos quedarnos tranquilos y como descargados de responsabilidad con sólo citar este hecho; creemos que la incultura no es culpa del inculto, sino de quien debería y podría enseñarle.

En cuanto a la incapacidad del médico, es un fenómeno que, como ya señalamos hace un año en el Instituto Médico Farmacéutico de Barcelona, nace del hecho de que el médico sólo se detiene ante lo que no sabe hacer, pero no ante lo que no acierta a comprender, y al diabético, en el sentido mecánico de la palabra, no se le debe "hacer" nada; simplemente se le debe comprender.

Todo cuanto venimos diciendo tiene una raíz única, y es ésta, como decíamos en el punto séptimo, que el Estado todavía no ha admitido como problema que sea de su incumbencia, a través de organismos adecuados, el hecho de que existan miles de diabéticos en España.

En los niños

Queremos hacer mención especial al más grave de los problemas efectivos: la diabetes infantil. Los siete puntos preconizados se potencian y agudizan, pero con unas características: a) Que el enfermo está al margen de toda responsabilidad. Depende en todo de los demás, nada puede hacer de su parte. b) Que su diabetes es extraordinariamente grave y en absoluto entra en el terreno de las complicaciones tardías, sino que su complicación es inmediata, mortal (cetosis, coma, trastornos electrolíticos irreversibles y muerte). c). Que tiene una vida llena de posibilidades por delante y está en el momento en que puede ser perfectamente adaptado a su circunstancia: la diabetes. d) En relación con ella, de la sociedad depende que pueda iniciarse en la realización de su propia existencia, viviendo con alegría, como los demás niños de su edad, llegando a marginar lo que para él no debe ser problema. Insistimos en ello porque no creemos sea admisible que la actitud del médico (nos ahora nos referimos al especialista) y la actitud de abandono e incomprensión en la escuela y en la familia llegue a centrar el problema psicológico en lo que precisamente debe aprender desde pequeño que no es problema: la dieta y la disciplina; no lo decimos en el sentido de que no deba hacerla; DEBE, pero hay que enseñarle desde los primeros días a que lo haga sin pasar al terreno personal, a que madure como hombre integrando la circunstancia diabetes-régimen-insulina, pura y simplemente como tal circunstancia. Y, por último, e) Que el grado de compensación, al mismo tiempo que es consecuencia de la actitud que adopten cuantos están relacionados con el niño y de la del mismo enfermito, al mismo tiempo —repetimos— es causa o condiciona la ulterior capacidad psíquica del hombre de mañana.

Conclusiones comentadas

1.º Consideramos la diabetes infantil como un problema de características dramáticas. Mueren muchos niños afectos de complicaciones o manifestaciones agudas atípicas, sin que hayan sido diagnosticados anteriormente e incluso sin diagnóstico en este momento.

2.º Revisando la casuística de nuestro grupo de trabajo y la de muchos autores, el porcentaje de diabéticos juveniles diagnosticado desde la infancia no llega ni de mucho al diez por ciento que preconizan las estadísticas extranjeras.

3.º En el orden social, aparte del problema diagnóstico reseñado en los dos primeros puntos, es de suma importancia la consideración de los siguientes factores:

a) Falta de cultura popular para situarse y adaptarse a las necesidades dietéticas y terapéuticas.

b) Falta de medios económicos particulares para atender exactamente a dichas necesidades.

c) Deficiente o nula atención al problema de la dietética del diabético en el seno de la organización de las familias. El régimen del diabético es mucho más monótono de lo que sería en un ambiente de educación adecuada e instrucciones técnico-culinarias de sus familiares o acaso suya propia.

d) Dificultad de movimiento del diabético ante la carencia de lugares donde se sepa atendido dietéticamente en todos o los principales puntos del país.

e) Deficiente valoración de los organismos sanitarios componentes de la ineludible necesidad de terapéutica sustitutiva o del tipo que fuese para un tipo de enfermo que de la adecuada atención a la desatención media el camino que posibilita una pervivencia normal o una muerte prematura con gran incapacidad previa para el trabajo.

J. Jimeno

MATERIAL CIENTIFICO y ELECTRO-MEDICO

Especialidad en aparatos y material para laboratorio

PANADEROS, 29 Teléfono 5046

PROBLEMAS MEDICOS

Rapé medicinal para evitar los estornudos

Ayudará a combatir la fiebre del heno y las irritaciones de los ojos

Londres. — *(Servicio especial ICE.)*—Las cajitas para el rapé pueden convertirse, pronto, en cosa tan familiar como lo fueron en el siglo XVIII. Pero la actual generación tomará, probablemente, su poquito de rapé para evitar los estornudos y no para provocárselos.

El éxito de un nuevo rapé medicinal se ha dado a conocer recientemente, en la revista inglesa "The Lancet", por tres médicos del Hospital del King's College, de esta ciudad. La finalidad del mismo es precisamente la contraria de la de aquel polvo tamizado y perfumado del tabaco que se acostumbraba aspirar para experimentar el ligero aguzamiento de los sentidos inmediato al estornudo.

Tan popular como haya podido ser esa sensación hasta incluso hace un siglo, así podrá ser, para miles y miles de personas, la felicidad de librarse de los accesos del estornudo, que les atormenta todos los años en la temporada de la fiebre del heno.

En la cantidad que representa una buena pulgarada del nuevo rapé "antiestornudante", la víctima del padecimiento se lleva 72 miligramos de azúcar lactosa y tan sólo medio miligramo del Deltacortril, hormona a la que se debe la cura. En los ensayos realizados hasta la fecha con dieciocho enfermos crónicos del estornudo de verano, se obtuvieron dieciséis resultados positivos. El Deltacortril acabó con sus molestias nasales y también alivió las irritaciones de los ojos, que son una carga adicional en su perenne sufrimiento.

COMUNICACIONES PRESENTADAS

PONENCIA Y TEMAS DE DIABETES RELACIONADAS CON LA PRIMERA

1. Xavier Morato y Vasconcelos Frazao: *"Estudios histológicos del NZ-55"*.
2. M. Fernández Fernández, Luis S. Botelho y Araujo Branco: *"Aportación de dois casos de Diabetes Juvenil em dois irmaos"*.
3. Devid Ferreira: *"A ultraestructura das celulas beta dos ilhetes de Langerhans no rato"*.
4. Pinto Basto L.: *"Sobre a terapeutica oral da diabetes"*.
5. J. López Batllori: *"La diabetes como problema social"*.
6. E. Romero y A. Solohaga: *"Contribución al estudio de los 17-C. urinarios en los trastornos del metabolismo glícido"*.
7. Alloza, Fernández Cruz y Dauff: *"Tratamiento de la diabetes con DOCA"*.
8. Díaz Rubio: *"Hipoglucemia insulínica y pelagra"*.
9. Díaz Rubio: *"La conducta de glucemia en la pelagra"*.
10. Ch. Nogales Quevedo y M. Santaló Rovira: *"Investigaciones sobre la acción de los hipoglucemiantes de síntesis sobre el metabolismo basal"*.
11. J. Morros Sardá: *"Sobre el mecanismo de acción de las sulfamidas antidiabéticas"*.
12. E. Conde Gargollo: *"Tratamiento peroral de la diabetes con D 365 y frenadores hipofisarios tipo H 365 combinados"*.
13. J. Guijarro Olivares: *"Experiencia en el tratamiento oral de la diabetes"*.
14. J. del Cabo: *"Tratamiento de la diabetes por vía oral con BZ-55"*.
15. E. Romero: *"Resultado del tratamiento oral en 57 enfermos diabéticos"*.
16. P. Camps Juncosa, Ch. Nogales y J. Camps Juncosa: *"Normas clínicas en el uso de los fármacos hipoglucemiantes (BZ-55 y D 365)"*.
17. J. Monguió Fortés: *"Nuestra experiencia sobre las sulfamidas hipoglucemiantes"*.
18. Pozuelo: *"Acidosis diabética"*.
19. C. Blanco Soler y J. Zubizarreta: *"Estudio del metabolismo hidrocarbonado en los viejos"*.

SGCB2021

ESPECTACULOS

FEDE

TEATRO • CINE • MUSICA • RADIO • TELEVISION

Antonio Calderón, hombre de radio

Frente a FRENTE

Procura compaginar lo que a él le conviene profesionalmente con lo que el oyente desee

Aurora Bautista interpreta actualmente su guión sobre "Juana de Arco"

Ustedes tal vez no conocen a Antonio Calderón, jefe de Producción de Radio Madrid. Es muy fácil, sin embargo, dar con su personalidad. Ponen en cocktelera mucho don de gentes, plena actividad y dinamismo y ya tienen a esa figura de la radio, que actualmente dirige a Aurora Bautista en "Juana de Arco", guión que él ha escrito también, basándose en la verídica historia de la Santa.

La entrevista, pues, no fué de las que se consiguen fácilmente. El teléfono, visitas y llamadas nos lo impidieron muchas veces, pero Antonio Calderón era noticia y, francamente, no quisimos dejarle escapar. Poco después estaba lista para sentencia.

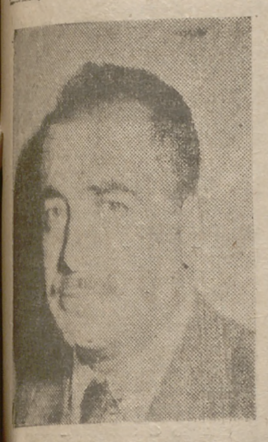

ANTONIO CALDERON

—¿Pertenece a Radio Madrid?

—Desde el año 1932.

—Pasando a formar parte?

—Del Departamento de Publicidad.

—¿En calidad?

—De auxiliar.

—Hoy, ¿cuál es su cometido?

—Como jefe de producción, convertir los programas en radio.

—¿Dependen de usted?

—Los actores, locutores, control, registro de sonido, montaje musical, sincronización, etc.

—¿La publicidad también?

—No.

—¿Le gusta?

—Si se hace con dignidad, desde luego.

—De todas las facetas que pueden desarrollarse en una emisora, ¿cuáles prefiere?

—Dirigir.

—¿Por ejemplo?

—Todo lo que sea radio.

—Desde hace algún tiempo la emisora central de la S. E. R. está representada por diversas compañías de teatro que ponen en escena algunas de las obras emitidas por sus antenas. ¿Es ello interesante para Radio Madrid?

—Sí, sí interesa al público.

—¿Se refiere a todo o sólo a un sector determinado?

—Para nosotros, a aquel que se manifiesta aceptando o rechazando nuestros programas.

—Y que hacen en realidad, ¿ofrecer al oyente lo que desea o lo que a ustedes les conviene?

—Compaginamos una cosa con otra siempre que resulte radiofónico.

—¿Justifican así algunas de las concesiones que llevan a efecto, encaminadas a ese público?

—Servirles, es ya en sí un arte, al cual se le puede dar toda la nobleza y dignidad que el tono de ese público admita.

—¿Lo consiguen siempre?

—Sí y no.

—¿Sucede lo segundo?

—Cuando nos dirigimos a la minoría, exclusivamente.

—¿No se han llevado ninguna sorpresa?

—Precisamente el año pasado, con la programación de "Don Quijote" en versión radiofónica, que realicé y dirigí personalmente.

—¿Consecuencias?

—Hay muchos temas, minoritarios tal vez, por el mero hecho de que nadie se preocupó de divulgarlos.

—¿Lo que significa también que en la radio todo es bueno?

—Efectivamente.

—¿Qué programas gustan a los madrileños?

—Todos.

—¿Participan en los concursos?

—Sí.

—¿Con tanta intensidad como los de otras capitales españolas?

—Un poco menos.

—Respecto a la crítica radiofónica, ¿interesaría?

—La considero fundamental.

—¿Por qué?

—Podría hacerse una labor sumamente constructiva e instructiva, al decir a la gente lo que oye, qué es y por qué.

—En la televisión, ¿no han pensado?

—Sí.

—¿Para cuándo?

—Cuando las posibilidades lo permitan.

—Pregunta dedicada a los que empiezan: ¿es muy difícil ingresar en Radio Madrid?

—Es casi más difícil para los que ya han empezado.

—¿Motivos?

—Preferimos formar nuestro propio personal.

—¿Admiten recomendaciones?

—Para nuestro criterio, es un elemento negativo.

—Ni una palabra más.

PLUTARCO

¿Boda entre Sinatra y Lauren Bacall?

Lauren Bacall, la viuda de Humphrey Bogart.

No hace muchas jornadas que la Prensa de Hollywood lanzaba en sus columnas las lastimeras expresiones con que se acogió la muerte de Humphrey Bogart. En estas informaciones aparecía llorosa su inconsolable viuda, Lauren Bacall. Ahora, repentinamente, todo ha cambiado. La viuda "dolorosa" parece haber olvidado pronto la querida figura de Bogart y corren los rumores de su enlace matrimonial con Franck Sinatra, quien por su parte también ha echado en olvido el idilio habido con Ava Gardner.

Franck Sinatra, el nuevo enamorado de Ava Gardner.

Hollywood es así. Las cosas varían fugazmente. Hoy lo sentimental, mañana el olvido, como se ve reflejado en este posible matrimonio Sinatra-Lauren Bacall.

Ingrid ignora si la Das Gupta está en París

No piensa entrevistarse con ella

París. — La actriz sueca Ingrid Bergman ha declarado hoy que no tiene idea de que la escritora india Somali Das Gupta se encuentre en París.

Preguntada si pensaba entrevistarse con la señora Das Gupta, la actriz dijo que no veía ninguna razón para ello.

La señora Das Gupta, cuyo nombre se ha relacionado románticamente con el marido de la señora Bergman, Roberto Rosellini, llegó a París el sábado por la noche, aunque no se sabe el propósito que el viaje pueda tener.—Efe.

PROGRAMAS DE RADIO

"La Voz de Valladolid"

PARA HOY

TARDE.—14,30: Diario hablado para España de Radio Nacional. 14,45: Una voz en dos canciones. 14,55: Una melodía y dos intérpretes. 15,05: Club de oyentes. 16,30: «El caso de la nube roja», radionovela original de Francisco Hernández Castañedo y Manuel García Suárez (capítulo 5.º). 16,45: «Hablemos inglés», lección 24). 17: Cierre de la estación.

TARDE-NOCHE. — 19: Sintonía, apertura y lectura de programas. 19,05: Club de oyentes. 20: «Caminos de España». 20,30: «Coros de óperas famosas». 21,15: Música para todos. 21,30: «Catorce aciertos», programa deportivo. 21,45: La música del cine. 21,45: Comentario. 22: Diario hablado para España de Radio Nacional. 22,15: Desfile de éxitos. 22,25: Vida de la ciudad. 22,30: «Sucedió». 22,35: El disco del día. 22,40: Actualidad deportiva. Ultima hora laurina. 22,50: Paréntesis musical. 23: Nuestra zarzuela: «El cabo primero», de Fernández Caballero, y «El baile de Luis Alonso», de Jerónimo Giménez. 24: «Serenata a media luz». 00,55: Buenas noches. 1: Lectura de programas, avisos al exterior y cierre de la estación.

Radio Valladolid

PARA HOY

TARDE. — 17: "Feria de musicas". 18: "El caballero Ivanhoe", relato infantil de sir Walter Scott. 18,15: Música de viejos films. 18,30: "Escuchen y hablen", curso de inglés preparado por la B. B. C. (lección 148). 18,45: Cinco melodías, cinco autores y cinco intérpretes. 19: Programa del oyente. 19,30: "En un antiguo castillo", novela original de Enrique Jarber, en versión libre para la radio de Antonio Calderón y Eduardo Vázquez (capítulo VIII).

NOCHE.—20: Discos dedicados y de felicitación. 20,35: Fundido de melodías. 21: Conexión con Radio Madrid para retransmitir el programa "Elder Barber". 21,30: Música de Europa. 22: En conexión con Radio Nacional de España, diario hablado de noche. 22,20: "Cronjquilla local", por Francisco Javier Martín Abril. 22,30: Noticiario vallisoletano. 22,35: "Contigo en Italia" (canciones de Nino Veglia, con la orquesta de Franco Giordano). 22,45: "Fantasía", programa cara al público en nuestro auditorio. 0,30: Lectura de programas y cierre de la estación.

PARA HOY

Avenida.—Desde las 5,30. "Sin ti todo es tiniebla" (3).

Calderón. — A las 5, 7,45 y 10,45 "La vividora" (3 R.)

Capitol. — Desde las 5. "Río sin retorno" (3) y "Mamá es mi rival" (3).

Carrión. — Desde las 5,30. "Vivir un gran amor" (3).

Coca.—A las 5, 7,45 y 10,45 No-Do. Imágenes y "Diplomático último modelo" (3).

Delicias.—Desde las 5. "La gran esperanza" (1) y "El amor nació en París" (3).

Goya.—Desde las 5. "Prueba heroica" (2) y "Espadas cruzadas" (3).

Lafuente.—Desde las 5. "La familia Trapp" (1).

Lope de Vega.—Desde las 5. "Almas sin conciencia" (3 R.) y "Esos de Penjamo" (3).

Pradera.—De 5 a 10 y a las 11. "Tempestad en Asia" (2).

Roxy.—A las 5, 7,45 y 11. No-Do y "El último cuplé" (3 R.)

Zorrilla.—Desde las 3. "La señora Chesney" (2) y "El señor fotógrafo" (3).

Sala de Fiestas Alaska.—De 3 a 3. Concierto café; de 7 a 10, Té Baile, y de 11 a 3, Fin de Fiesta.

CALDERON. - 3, 5,45 y 10,45
¡¡ULTIMO DIA!!
LA VIVIDORA
Por ARLENE DAHL
La historia de una aventurera de radiante belleza

ZORRILLA.-Hoy, desde las 3
¡¡ULTIMO DIA!!
La señora Chesney
Technicolor
por Walter Pidgeon y Greer Garson, y la divertida
El señor fotógrafo
La mejor creación de CANTINFLAS
(Toleradas)

CAPITOL - Hoy, desde las 5
¡¡ULTIMO DIA!!
Río sin retorno
CINEMASCOPE
por Robert Mitchum y Marilyn Monroe, y la divertida
Mamá es mi rival
Technicolor
Loretta Young - Van Johnson

TEATRO PRADERA
HOY, de 5 a 10 y a las 11
Sigue triunfando la gran superproducción en tecnicolor
Tempestad en Asia
por RICHARD WIDMARK y DON TAYLOR
(Tolerada para menores)
CINEMA GOYA
HOY, desde las cinco. Dos últimos días del colosal programa
Prueba heroica
Por MICKEY ROONEY, y
Espadas cruzadas
por Gina Lollobrigida y Errol Flynn
en technicolor — (MAYORES)

Las pequeñas cosas del mundo del cine

LA SEDUCCION LATINA

La llamada seducción latina acaba de truncar un matrimonio anglosajón. Al poco de llegar a Roma Belinda Lee, ha anunciado ya su divorcio con el famoso fotógrafo Cornel Lucas.

Ella ha declarado que esta separación no tenía razones especiales, pero que cuando dos personas no se entienden muy bien, vale más que se separen.

En el Festival de Venecia se le ha visto a Belinda Lee con mucha frecuencia en compañía del actor italiano Massimo Girotti.

TEATRO ZORRILLA
Mañana, jueves
TARDE A LAS 7,45 — NOCHE A LAS 10,45
GRAN DEBUT
IMPERIO DE TRIANA
cuyos discos triunfan en ESPAÑA ENTERA
Por primera vez en Valladolid
al frente de un sensacional elenco artístico, con el
CUARTETO ESPAÑOL
el mejor y más famoso conjunto de baile español
y el "cantaor" de la voz de oro
JUANITO CAMPOS
Una colosal compañía artística con la voz del afamado divo
JUAN LUCENA
EL LIBRO DE LOS DESEOS
con canciones de QUINTERO, LEON y QUIROGA
A la venta localidades desde hoy
(AUTORIZADO PARA TODOS LOS PUBLICOS)

¡¡ASOMBROSO...!! CAPITOL
MAÑANA, EN SESION CONTINUA DESDE LAS 4
NAPOLEON
Gigantesco TECHNICOLOR
Daniel Gelin, Raymond Pellegrin, Sacha Guitry, Michele Morgan
y hasta 100 estrellas mundialmente famosas

Teatro Pradera
VIERNES, 11. EL ACONTECIMIENTO DEL AÑO
ESTRENO de la más gigantesca superproducción que ha realizado el cine de aventuras
ZARAK
En CINEMASCOPE y TECNICOLOR
Víctor Mature y Anita Ekberg
Miles de jinetes, batallas impresionantes, asaltos a fuertes militares, saqueos, emboscadas y una gigantesca reconstrucción escenográfica
(Apta para todos los públicos)
CINEMA GOYA
VIERNES, 11. Grandioso reestreno de la película más esperada
La chica del río
Por SOFIA LOREN en tecnicolor
complementada con la emocionante película
Un disparo en la mañana

GRAN CINEMA COCA
PALACIO DEL CINE
HOY, ENORME EXITO DE RISA
DIPLOMATICO ULTIMO MODELO
Por NORMAN WILSON y LANA MORRIS
¡El diplomático Norman que trae en su cartera un millón de carcajadas!
(AUTORIZADA MENORES)

GRAN TEATRO LOPE DE VEGA
HOY, continua desde las 5. Formidable PROGRAMA DOBLE
Primer REESTRENO de la superproducción
ALMAS SIN CONCIENCIA
Por BRODERICK CRAWFORD y GIULIETTA MASINA
Hombres rudos y despiadados que sólo tienen un credo...
¡EL DINERO!
y la divertidísima y simpática película
ESOS DE PENJAMO
Por Rosario Granados, Joaquín Pardavé y Angel Infante
(MAYORES)

¡Esta es la fecha! VIERNES, 11 DE OCTUBRE 1957
Los dos locales más suntuosos de Valladolid
CARRION y AVENIDA
ofrecerán simultáneamente el PORTENTOSO ESPECTACULAR Y GRANDIOSO ESTRENO en CINEMASCOPE y EASTMANCOLOR
NOTRE DAME DE PARIS
CON GINA LOLLOBRIGIDA y ANTHONY QUINN
juntos por vez primera en un espectáculo cinematográfico de colosales proporciones

AVENIDA
HOY, desde las 5,30
Sin ti, todo es tiniebla
Por CURD JURGENS y EVA BARTOK
(Mayores)

CARRION
HOY, desde las 5,30
¡Colosal éxito!
Vivir un gran amor
Por DEBORAH KERR
(Mayores)

ROXY
HOY, a las 5, 7,45 y 11
¡QUINTA SEMANA!
El último cuplé
(Mayores)
PRECIOS REDUCIDOS

LAFUENTE
HOY, desde las cinco
¡Exito enorme!
LA FAMILIA TRAPP
en EASTMANCOLOR
(Tolerada)

GRAN TEATRO CALDERON
MAÑANA ¡SENSACIONAL ACONTECIMIENTO!
ESTRENO
de la maravillosa continuación de la inolvidable "SISSI"
Filmayer S.A.

AGFACOLOR
¡¡Este bello film supera en calidad al anterior!!
¡¡Sus personajes favoritos continuando la más romántica de las historias!!
A LA VENTA LOCALIDADES PARA TRES DIAS — TOLERADA TODOS PUBLICOS

SGCB2021

VALLADOLID
HOMBRES, HECHOS, PROBLEMAS

LOS ENLACES SINDICALES OPINAN

"Lo verdaderamente difícil es saber enjuiciar los problemas presentados por productores y empresas", Cándido Cuesta Gutiérrez

"Crearía una reglamentación de enlaces que consiguiera la mejor defensa del trabajador", Julio Alonso Muñoz, de "Tierras y Hormigones"

"Más abundancia de información en materias laborales y sociales para el enlace", José Couto Rodríguez, de F. A. S. A.

Previa la entrega solemne de credenciales que se efectuará el pasado domingo en el Cine Capitol, los enlaces elegidos han comenzado a funcionar dentro del engranaje sindical de cada una de las Empresas, dispuestos todos a servir de nexo entre los productores de quienes han recibido la confianza de sus afanes y la Empresa, de la cual ostentan la confianza máxima para un perfecto desenvolvimiento entre patrono y obrero.

Metidos de lleno en la misión que les ha sido encomendada, tres enlaces sindicales vienen a las columnas de LIBERTAD, tres enlaces que con la representación de masa productora de otras tantas Empresas exponen su mejor opinión sobre la manera de cómo ellos pretenden fuera el lógico desarrollo de sus misiones. Seguidamente iremos dando uno de cada Empresa, elegido al azar, pues todos para nosotros son iguales y se hallan dispuestos a cumplir con interés y eficacia.

Cándido Cuesta Gutiérrez

Cincuenta años de edad: su Empresa el diario LIBERTAD, en la cual lleva prestando sus servicios veinte años.

—¿Qué especialidad y categoría poseés en la Empresa?

—Mi especialidad está considerada como no cualificada.

—¿Fuiste enlace alguna otra vez?

—Anteriormente.

—¿Cuál crees debe ser la verdadera misión del enlace sindical?

—Como su misma palabra lo dice, de lazo de unión entre el productor y el patrono; el encargado de llevar hasta la Empresa las lógicas aspiraciones a que el obrero se crea con derecho, velar por una ética laboral entre ambos factores...

—¿Efectuarías alguna reforma en cuanto está estipulado para los actuales enlaces sindicales?

—No sería una reforma lo que podría hacer. Creo que tal como la Organización Sinical lo concibe está en su justo punto; eso sí, sería intransigente en las aspiraciones de unos y otros. Hay que tener en cuenta que frente a las aspiraciones de todo trabajador se hallan las del patrono, que procura sacar el mejor partido del rendimiento de éste. Creo que lo verdaderamente difícil del enlace es saber enjuiciar los problemas que se presenten, en los cuales debe poner la mayor equidad y justicia, si la Empresa es consciente de sus obligaciones no dudes de que el productor es aún más consecuente en sus deberes. Fuí otra vez enlace sindical y tuve bastante suerte. Confiemos que esta vez las cosas marchen con tanta facilidad como entonces.

Julio Alonso Muñoz

Es otro de los experimentados enlaces sindicales que la masa productora ha elegido este año. Sus cualidades laborales, ampliamente demostradas, y sus cincuenta y dos años, le proporcionan esa prudente manera de ver y enjuiciar las cosas tan necesarias en estos casos.

Su Empresa es "Tierras y Hormigones", donde, a pesar de sólo llevar catorce meses trabajando, ha demostrado hasta dónde es capaz de llegar una producción cuando el trabajador se lo propone.

—¿Especialidad?

—No cualificado.

—¿Vas a encontrar difícil tu misión?

—En absoluto. He sido ya dos veces enlace sindical. Además fuí vocal de la Junta Social y Permanente. Ello me hace conocer a la perfección los problemas existentes en estas cuestiones.

—¿Quieres decirnos exactamente cómo consideras la misión de un enlace.

—Yo la defino así: Cumplir con las obligaciones sindicales que mis compañeros de trabajo me confiaron, velando por el bien de todos los trabajadores, haciendo propuestas o ponencias justas ante los Congresos Regionales de Trabajadores para poder conquistar la tranquilidad y el nivel de vida que el trabajador debe disfrutar en todo momento.

—¿Qué reformas harías en los actuales enlaces sindicales?

—Unicamente crearía una reglamentación de enlaces que consiguiera la mejor defensa del trabajador dentro de la Empresa, exigiendo al Sindicato la obligación de velar por el cumplimiento de esta reglamentación a los enlaces, sin olvidar que el obrero tiene la obligación de mirar por los intereses de la Empresa. Esto conseguiría lo que en otras legislaciones hay: Que el trabajador no fuera ni formara parte de un fin, sino de un medio para el mejor engrandecimiento de la nación por medio de una sociedad de productores libres.

José Couto Rodríguez

Es el benjamín de esta encuesta. Tiene treinta y tres años y lleva cincuenta y dos meses en la F. A. S. A. No fué nunca enlace sindical y su categoría es la de oficial segundo administrativo.

—¿Tranquilo ante tu nueva misión?

—Completamente. Nuestra misión está bien especificada.

—¿Quieres definirme la posición de un enlace sindical?

—Creo que su misión es colaborar entre productores y Empresa hasta lograr la total eliminación de escollos, actualmente muy frecuentes. Para ello debe ser prácticamente anulada la intervención de organismos laborales, así como contribuir al distintivo entre productores y Empresas modelos.

—¿Harías alguna reforma en la actual contextura de los enlaces sindicales?

—Fomaría al enlace en materias sociales y laborales con mayor abundamiento de información. Actualmente es muy poco lo que hay y demasiado condensado. Prestaría siempre máxima atención a sus consultas, apartando definitivamente las trabas y limitaciones de tiempo. Revisaría la disparidad del procedimiento electoral para vocales de la Sección Social, ya que es un absurdo que mientras en las Empresas de menos de cincuenta productores pueden votar todos, a las que sobrepasen ese número solamente se les reconozca ese derecho a los enlaces sindicales. En igualdad de valor, 1 productor — 1 voto = ENLACE — 1 voto.

PALOMARES

NUEVA E INTERESANTE

remesa de labores en la Sección Femenina. Primorosas mantillas de bordado granadino, manteleías, pañuelos de encaje y mallorquines, trabajos en piel, abanicos...

Concesión de los premios "Fernández Araoz", de la Tertulia Vallisoletana en Madrid

Luis Sanz, pintura.-Ana María Jiménez López, escultura.-Ricardo Royo-Villanova, canto.-Santiago Melero, ensayo.-Santiago Gallego, poesía.

Madrid.—En un céntrico restaurante se han fallado los premios "Eduardo Fernández Araoz" convocados por la Tertulia Vallisoletana de Madrid. El Jurado estaba presidido por don José María Cossío y compuesto por los señores Alonso Cortés, Ferreiro, Mateo (Lope e Ignacio), Alluó, López Anglada, García Blanco, Vaquero y Navarro. Los premios concedidos, cada uno de diez mil pesetas son los siguientes:

Pintura, don Luis Sanz; escultura, Ana María Jiménez López; canto, Ricardo Royo-Villanova y Pérez-Enciso; ensayo, Santiago Melero; poesía, Santiago Gallego.—Cifra.

Luis Sanz

(PASO MUCHOS APUROS)

Es joven aún. Sólo tiene veintinueve años. Recibió la noticia con un poco de recelo, como si no la creyera. No es que le pareciera imposible, ya que tenía una inmensa fe en su cuadro. Aunque lo hizo en muy pocas jornadas, confiesa que hubo momentos en que las dificultades parecía iban a estropearlo todo. Una mano del modelo empezó a dar guerra y no le salía. Terminó por hacerla sin mirarle. Su primer trabajo fué un retrato de su madre. Esto le ha animado mucho para proseguir en su afición artística. Las diez mil pesetas piensa dedicarlas a un viaje a Roma y París.

Ana María Jiménez Lopez

(PIENSA VIAJAR)

Dos obras han sido las presentadas: Un retrato en piedra y otro en barro cocido. Contenta, no puede estar más, aunque, según sus explicaciones, parece ser le hubiera gustado presentar algo de más valía. Su temperamento artístico concibe que cualquier hora es buena para realizar una idea: sin embargo, suele emplear preferentemente la noche. Las diez mil pesetas piensa invertirlas en viajar. Su inclinación por la escultura ha nacido en ella espontánea, sin que en su familia haya ningún antecedente que le haya hecho pensar en ello por obligación familiar.

Ricardo Royo - Villanova

(VIVE SOLO PARA EL CANTO)

Ha demostrado en variadas ocasiones las portentosas facultades de que dispone para el canto. Como barítono se ha consagrado a los veinticinco años. Vive exclusivamente para el canto. Estudia Medicina, y aunque le faltaba muy poco para terminar, lo ha abandonado para proseguir esta afición artística. Tiene varios contratos a la vista, uno para la TV española y otros para hacer ópera. Le han propuesto también cantar para la Sinfónica Municipal. Las diez mil pesetas servirán para la ayuda de comprar un piano.

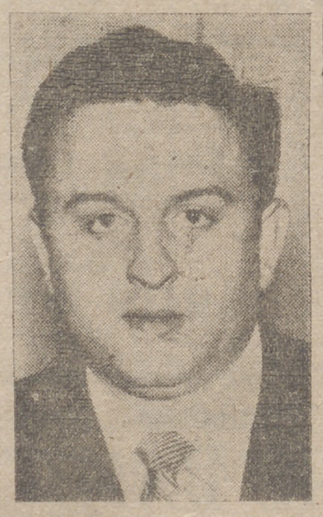

Santiago Melero

(TRABAJO AGOTADOR)

Ensayos históricos. Con un ensayo biográfico sobre "Berruguete en su tiempo y en Valladolid" ha logrado el galardón. Ha descrito a Berruguete principalmente sobre su aspecto antropológico, procurando colocarlo en todo momento dentro del ambiente de la época. Ha tardado varios meses en la composición de su libro. El trabajo ha sido agotador. Se considera escritor, y cultiva el ensayo con más extensión que otros géneros.

Santiago Gallego

(PARA ATENCIONES FAMILIARES)

Ya es muy conocido en nuestra ciudad para que a nadie haya podido extrañarle este galardón de poesía. Casi lo tenía merecido de antemano. Se considera poeta de nacimiento. Como los buenos vates, considera que cualquier hora del día es buena para la inspiración. Sin embargo, prefiere las horas quietas de la noche para trabajar. Las ideas llegan a él con relativa facilidad. Quizá, a veces, con exceso. Aunque escribe versos de todos los estilos, prefiere la rimado preferentemente el endecasílabo. Su alegría es la alegría de los hombres que ya han triunfado. El importe con que ha sido beneficiado piensa dedicarlo a atenciones familiares.

Ante una nueva etapa de la vida sindical

La importancia de las Elecciones Sindicales del sábado

Cada vez se acusa mayor interés en las ramas social y económica

El próximo sábado, día 12, se celebrarán en nuestra capital las elecciones sindicales por medio de las cuales se efectuará una nueva renovación de los vocales de las Secciones Sociales y Económicas de los Sindicatos de la C.N.-S. vallisoletana, Secciones que son auténticos organismos vivos del trabajo y de la producción y de la organización y actividad sindicalista española, que constituyen un importantísimo jalón del sistema representativo sindical y que son, a la vez, sólida base de la pirámide que tiene su cúspide en las Juntas Nacionales de las Secciones Económica y Social.

No es necesario insistir ni valorar la importancia que tiene esta particular y decisiva jornada electoral que se avecina, no solamente para el desarrollo y funcionamiento de la Organización Sindical, sino para los propios individuos y entidades que la integran.

De esta indudable importancia surge la necesidad de que los trabajadores y empresas, percatados de su trascendencia y de las funciones que están atribuidas a sus representantes en las citadas Secciones, se esfuercen en dar su voto a aquellos de sus compañeros que reúnan en más alto grado las condiciones de honradez, competencia, entusiasmo y decidida vocación por los problemas del sindicalismo, y concretamente por los problemas de orden económico y social que les atañen de modo directo.

Afortunadamente en la rama social—como en la económica—se aprecia un cada vez más acusado interés dentro de la Organización Sindical, por estas Juntas de los Sindicatos Provinciales, de las que mana una savia vigorizadora que las permite actuar con enorme eficacia, no sólo en su beneficio, sino en el de la economía del país y en la resolución de múltiples problemas que surgen en el desarrollo del trabajo.

De aquí que la próxima jornada electoral revista la enorme importancia que hemos señalado y en ella está puesta, fundadamente, la esperanza de la iniciación de una nueva etapa, caracterizada por un redoblado afán de superación y perfeccionamiento que hará posible no sólo la reafirmación y fortalecimiento del organismo sindical, sino su capacitación para más ambiciosas empresas y realizaciones de tipo económico-social.

Con admirable entusiasmo se vienen celebrando reuniones de las Juntas Sociales y Económicas de los Sindicatos para la propuesta de candidatos, entre los que han de ser elegidos los vocales de sus Secciones el próximo día 12.

Nos hallamos, pues, ante una nueva etapa de la vida sindical, cuyo balance, a su término, dependerá de los propios productores y empresarios en el que ha de influir en gran manera el entusiasmo y el acierto que en la elección de sus representantes pongan, inspirados en los más nobles propósitos y una recta conciencia sindicalista y revolucionaria.

DESDE NUESTRO OBSERVATORIO

El satélite artificial

Menos mal que ahora sólo hay un satélite en marcha, pero en cuanto haya varios y hasta los autobuses y trolebuses puedan funcionar a base de satélite artificial, si siguen con esas velocidades y no ponen unos buenos semáforos, no sabremos qué podrá ocurrir.

*

La fórmula científica del satélite que ha permitido llegar al "invento", es la siguiente: "Cohete por satélite más menos el cuadrado de la ionosfera multiplicado por 330 K de estrosfera menos la tropofera de la órbita más el recargo por cohete menos la órbita del cuadro de 900 K más menos "p" 1-2-X"...

O sea, algo así como las quinielas, pero no tan difícil.

*

Otros, en cambio, estamos creídos que la fórmula estaba contenida en los rechazos de la luz, y por eso confiamos que los rusos no darían con ella...

*

Ya era hora de que se pudiera o pudiese producir con exactitud y rapidez todo esto del "tiempo" y similares fenómenos atmosféricos. Los que tenemos "observatorio" estamos de enhorabuena. Aunque nos tememos que los satélites esos, hasta que se hagan en serie, estarán por las nubes en cuanto a precios y en cuanto a situación, hasta el de ser que no les "den" a plazos o que no puedan comprarse en los concursos de la "radio".

*

En otras fuentes dignas de crédito redundante, se dice que le pondrán "prototipo número UNO provisorio", pero en ruso...

*

Unos reuniéndose en "Conferencias" y más "Conferencias", y los otros —al fin alemanes— trabaja que le trabaja.

*

Los "Servicios de Información, de Escucha", de "Inteligence" y de "Despiste" de algunos países, están recibiendo muchas felicitaciones.

FERNANDO APARICIO

HAN LLEGADO

a la Sección Femenina labores nuevas con nuevos trabajos. Manteleías, vistosos pañuelos mallorquines, trabajos en piel, abanicos, cestas al día.

LA PATRIA Chica

Arreglos con aparato de lentitud

Sin ser vecinos de la zona que ahora ha quedado incomunicada a consecuencia del arreglo o así del llamado "Callejón de los Trampolsos" (no sabemos por quién irá esto...; nosotros no conocemos a ninguno...) hemos sufrido los inconvenientes derivados de la lentitud (inexplicable en la "Era del Satélite Artificial": 28.600 kilómetros por hora...) con que se lleva esta chapuza.

Hace dos meses (veinte vueltas a la Tierra podía dar el Satélite...) que comenzaron las obras, y desde esa fecha, el citado Callejón, que es el "único" acceso de toda aquella zona, tiene el paso interceptado. En dos meses no se ha arreglado más que una tercera parte, aproximadamente, de la calleja o callejón en cuestión, que tendrá unos tres metros —si llegan —de ancho; es decir, no es precisamente una "gran vía"... Los vecinos y vecinas, y las numerosas pequeñas industrias enclavadas en aquel lugar no tienen más paso —vehículos y señoras gordas, se entiende...— que el debido "a la gentileza" del Delegado de Auxilio Social, que, efectivamente, ha echado una mano a los "sitiados" y permite el paso por la finca de la Guardería allí instalada por la Obra; pero, claro está, la Obra no puro favor a "auxilio", y los vecinos, por ejemplo, tan lejos de puertas de la finca pueda estar cerrada con llave y la comunicación se hace imposible.

Al paso —pasito a paso— que llevan las obras —sin embargo, "signos externos" de que van a continuarlas en plazo breve—, los más optimistas calculan que la zona no estará interceptada unos seis meses más... ¿Se tomó esto en la Era nueva que vivimos desde hace dos días? Un arreglo de una calle semejante, calculando todas las cosas y tomadas las medidas y precauciones, creemos que no debiera durar más de diez o quince días. Los dueños de industriales instalados en la Guardería, algunos dedicados a la construcción de remolques o así y otros de transportes relativamente pesados, vienen sufriendo notorios perjuicios notorios. Lo que piden estos industriales es que las obras se terminen en el más breve plazo posible.

¿Será tan difícil que sean atendidos "por quien o quienes corresponda"?

FERNANDO APARICIO

SGCB2021

DEPORTES

FUTBOL · BOXEO · CICLISMO · ATLETISMO · BALONCESTO · TENIS · HIPISMO · HOCKEY · LUCHA · CAZA · PESCA

LA UNIVERSIDAD DE MAGUNCIA, DE NUEVO EN VALLADOLID

Esta mañana visitaron el Museo Nacional de Escultura y por la tarde jugarán al fútbol

"PARA LOS UNIVERSITARIOS ALEMANES EL DEPORTE ES ENTRETENIMIENTO, NUNCA UN FIN"

"Aprenderemos del fútbol español y... enseñaremos el atletismo alemán"

CHARLA CON EL JEFE DE LA EXPEDICION, HEINZ BILLO

De nuevo en Valladolid la Universidad de Maguncia. Hace ahora aproximadamente un año que una representación de esta misma Universidad alemana hizo una visita con idéntico fin que el actual: intercambio deportivo y, de paso, estrechar lazos con los universitarios españoles.

En esta ocasión es más numeroso el grupo, a pesar de que no vienen las chicas que en un principio se habían anunciado. Pero como en los deportes en que ahora van a competir no está permitida a la mujer española su práctica, es por lo que, sintiéndolo mucho, no ha podido hacer el viaje el equipo femenino de la Universidad de Maguncia, que, volvemos a las referencias, "es cosa seria". Esto nos resulta fácil de creer si nos acordamos un poco de la espléndida exhibición que el pasado año hicieron las del equipo de baloncesto. Aquello nos parece que todavía perdura en el recuerdo de muchos cientos de universitarios vallisoletanos, es una pena que no tenga estos días una repetición.

Dentro del plan recreativo-cultural que para esos días ha organizado el SEU vallisoletano en honor de los compañeros alemanes, figuraba una visita al Museo Nacional de Escultura. Nosotros hemos querido aprovechar la oportunidad, y a la hora fijada para la entrevista allí estábamos con Carvajal.

CHARLA CON HEINZ BILLO

Como la visita se estaba demorando más de lo que a nuestros planes convenía, aprovechamos el momento de la formación del "clásico grupo" para la "foto" y —gracias a la amabilidad de Kiki Nieto, gentil intérprete— hacemos un aparte con el jefe de la expedición, que es así de alto y se llama Heinz Billo. Además es profesor de Deportes y vicepresidente de la Federación Alemana de Deportistas.

La primera pregunta es, naturalmente: ¿Qué ha pasado con la representación femenina?

—No se han desplazado más que dos chicas porque como no se podían enfrentar con las españolas...

—¿Y estas dos que han venido...?

—Una es gimnasta y la otra atleta.

—¿Viene alguno de los que nos visitaron el año pasado?

—No; aquéllos eran de baloncesto. Ahora sólo venimos los de fútbol y atletismo.

—¿Guardan alguna relación ambas visitas?

—Indudablemente, ya que hemos querido competir en todos los deportes con la Universidad vallisoletana. En cierto modo esta visita es complementaria de la anterior.

—¿Qué más ciudades comprende la jira española?

—Ahora venimos de Oviedo y pensamos ir también a Madrid y Zaragoza.

—¿Cómo hacen este viaje?

—La Universidad nos da una pequeña parte y nosotros el resto. Pero la organizadora es la Universidad. Así, hemos visitado ya este año Polonia, la zona oriental y Suiza.

—¿Cómo se encuentra actualmente la Universidad alemana?

—Está volviendo a su antiguo esplendor, a punto de superarse el cambio introducido en ella por el III Reich.

—¿Qué lugar ocupa el deporte en la vida universitaria?

—El de un entretenimiento, una expansión, pero en modo alguno un fin. Este es en todo momento el estudio. Pero con todo, en este mismo grupo vienen tres o cuatro atletas profesionales.

—¿Qué pretende, deportivamente, con estos encuentros con los universitarios españoles?

—Concretamente de los de este viaje, dos cosas: aprender algo del excelente fútbol español y también enseñarles algo de nuestro atletismo.

—¿Qué les ha parecido España?

—Yo ya la había visitado el año 54. Es asombroso el progreso desde aquella fecha. Ahora es mucho más moderno todo, más... (Aquí, el amigo Heinz se extendió en gestos con las manos intentando apoyar su argumento, que por otra parte queda ya suficientemente expresivo).

—¿Y este Museo?

—Nos ha impresionado, pero creemos que hay que verle con más detenimiento.

—¡De acuerdo!

J. L. PARRA

NOTAS BREVES

*** Anoche, en el domicilio del Real Valladolid fué leído el fallo del recurso del Valencia. Es tremendo y unilateral. Para la Federación no hay más rey ni más Roque que el árbitro.

La Federación Valenciana, el Valencia, la Prensa no son testigos cualificados para opinar en favor del Valladolid.

Como dicen en Barcelona, esa Nacional es la casa de "Tócame Roque".

*** Total, que Matito se puede ir a Huelva y Cerdán, a Tudela de Navarra hasta Navidades.

Ellos no pegaron al árbitro; pero, eran necesarias dos cabezas de turco y el Comité de Competición, ni corto ni perezoso, hizo suyas las víctimas que señaló Rey, a dedo.

Rey, Arqué, árbitros aragoneses, ¡cuán atormentáis mi mente!

*** Otra cosa. La Directiva del Real Madrid acordó pedir a la D.N.E.F. y Deportes que autorice al Dynamo a jugar en Chamartín.

Resulta que si el Dynamo es famoso en toda Europa, el Real Madrid es muy famoso en Moscú, donde todo el mundo conoce a los ases españoles.

Se dice que el partido será a fin de este mes o a principios del que viene...

Los directivos del Madrid son muy... dinámicos.

*** El día 12 se abre la caza mayor en todo el terrkorio nacional.

No me gusta hacer propaganda gratuita, pero las escopetas de caza mejores del mundo son españolas y ahora acaba de aparecer el modelo de un solo cañón que tira dos cartuchos automáticamente y no hay perdiz que se resista.

No vale para matar elefantes, sin embargo.

*** El hijo mayor de Daucik, Yanko, se entrena activamente en el Metropolitano, a las órdenes de su papá. Las primeras lecciones de fútbol, sin embargo, las recibió de su tío, Laszi Kubala.

Yanko, con sus dieciséis añitos sólo, ha contestado a un periodista:

—Pudiera ser un buen defensa central, por lo que dicen; pero, me gustaría jugar de entrenador, que no dan patadas.

También las dan, joven.

*** **Mas sobre la caza, ahora tan en boga, visto lo que cuestan unas malas chuletas de ternera... harta de arar.**

El otro día, en Valls, el presidente de la Federación Catalana de Caza prometió a los postres de un banquete enviar conejos y perdices seleccionadas.

Esperemos que tales leporidos y cuáles volátiles se dejarán matar de un susto, para solaz y esparcimiento de los esforzados cinegéticos.

*** —España es el paraíso del fútbol—, ha declarado Marcel Domingo.

Sin embargo, hay demasiados adanes.

*** **El Real Valladolid está a punto de obtener el fichaje de Liz, aquel extremo tan bueno del Sevilla, que no alinea el Sevilla.**

Sólo falta que allí digan: sí.

*** Entonces no vendría el otro extremo vasco.

Los bilbaínos siempre dicen: no.

*** **He leído el comentario de Escartín sobre el defensa central del Atlético de Madrid, Herrera. Le llama el jugador de piernas de cristal, una cosa así como el "licenciado Vidriera", por lo que teme a los golpes.**

Los que temen son los otros, los que atacan.

*** Aficionados: ¡Ya está ahí el Osasuna! ¡Temblad!

C.

Anoche, directiva en el Valladolid

El "caso" de Valencia, fallado en contra

La Nacional ratifica el criterio del Comité de Competición

En la junta directiva que se celebró anoche había psicosis de incertidumbre, nerviosismo, quizás, por el fracaso del último encuentro de Zaragoza, consecuencia de la falta de confianza en los medios propios. Dejaron de asistir algunos «titulares». Al final cambió el panorama, y al ofrecer a los periodistas la versión oficial de lo tratado existía casi satisfacción.

Rafa facilitó la referencia del partido de La Romareda y explicó las razones que abonaran la formación del equipo, no pudiendo incluir a Pinilla de extremo porque aún no se encontraba en condiciones de jugar, como pudo comprobarlo ayer mismo en el Estadio después de un entrenamiento. Y algo parecido dijo en relación con la defensa.

Lo más interesante de la reunión fueron los fervientes votos y los unánimes deseos de todos para salvar este pequeño bache inicial esperado, pero mal llevado o recibido como sorpresa. Y es que muchos, de dentro y de fuera del Real Valladolid, olvidaron que tal y como estaba trazado el plan del verano, no queda ahora otro remedio que perseverar en una política que ya no es posible eludir. Nuestro club no puede contar con «ases», de momento —un momento que parece ya largo y estamos empezando—, y sólo en la insistencia de utilizar sin miedo a los futbolistas nuevos se podrá llegar a constituir un equipo, no sin sofocos. El nerviosismo actual, la falta de valentía, sólo conduce a fracasos a trastornos a malentendidos y aun a fricciones fuera de lugar con un final desdichado.

En fin, la reunión terminó felizmente y se trató también de la adquisición de un extremo que, por razón de lesiones, está haciendo mucha falta.

La nota estridente de la directiva de anoche se produjo al dar lectura del escrito con la resolución al recurso interpuesto por el Real Valladolid en relación con el fallo del Comité de Competición, que se ha hecho del todo firme. Hubo hasta quien propuso poner al club a disposición de la Federación Oeste, pero prosperó el criterio de adoptar otra determinación, todavía sin madurar y que no puede hacerse pública...

Lo verdaderamente importante, después de este largo disgusto, es que nuestro Real Valladolid sea capaz de vencer al Osasuna el próximo domingo.

Lo demás son cuentos de camino.

LA COPA DE EUROPA

SEVILLA-AARHUS (Dinamarca) y ROYAL ANTWERP (Bélgica)-REAL MADRID

El sorteo se celebró esta mañana

Madrid, 9.—Esta mañana, a las once y cuarto, en el domicilio de la Real Federación Española de Fútbol y en un descanso de la reunión del Comité Directivo de la Unión Europea de Fútbol Asociación, que llevaba reunido desde las nueve y media de la mañana, se procedió al sorteo de los partidos correspondientes a la segunda eliminatoria, octavos de final, de la Copa de Europa de campeones.

El presidente del Comité Directivo, mister Graham, colocó las dieciséis bolas numeradas dentro de una copa de plata y se facilitó una relación de los clubs, procediendo el secretario general de la Real Federación Española de Fútbol, señor Ramírez a extraer las bolas que dieron el siguiente orden de partidos:

1.—B. S. Yaung Boys (Berna) contra Vasas (Budapest).

2.—The Rangers F. C. (Glascow) contra el vencedor del Rapid-Milán, cuyo segundo partido se juega esta tarde en Viena.

3.—Manchester United (Manchester) contra Dukla Prague (Praga).

4.—Sevilla C. F. (España), contra Aarhus (Dinamarca).

5.—I. F. K. Norrkoping (Suecia) contra Red Star (Belgrado).

6.—Ajax F. C. (Amsterdam) contra vencedor S. C. Wismut Karl Marx Stadt-Gwardia (Varsovia)

7.—Royal Antwerp F. C. (Bélgica) contra Real Madrid (España).

8.—Gorussia (Dortmund) contra C. C. A. Bucarest (Rumania).

El presidente de la U.E.F.A., manifestó a continuación que estos encuentros habrá que jugarlos antes del día primero de diciembre, teniendo dos meses los respectivos clubs para llegar a un acuerdo en la celebración de los partidos

Los primeros encuentros se disputarán en los campos de los clubs citados en primer lugar.

El señor Saporta manifestó que se pondría al habla con el delegado de fútbol del club, señor Ipiña, para determinar rápidamente las fechas de celebración de los encuentros. El primero de ellos se disputará en Bélgica y en su capital Bruselas.—Alfil.

BRUSELAS - MADRID, EL DIA 29

Madrid, 9. — El tesorero del Real Madrid ha llegado a un acuerdo con el representante del Royal Antwerp F. C., de Bruselas, para la celebración de los dos partidos de octavos de final de la Copa de Europa de campeones. El acuerdo concertado es el siguiente:

Día 29 de octubre, en Bruselas, y día 28 de noviembre, en Madrid.—Alfil.

Resultado de las Apuestas Mutuas

Más de dos millones de pesetas para un solo acertante

Madrid, 8.—Resultado provisional del escrutinio de las Apuestas Mutuas Deportivas Benéficas correspondientes a la cuarta jornada, disputada el pasado día 6:

Boletos vendidos: 2.686.891.

Recaudación: 8.060.673 pesetas.

Cincuenta y cinco por ciento de premios: 4.433.370,15 pesetas.

Reparto de premios:

2.216.685,05 pesetas a un solo boleto máximo acertante de catorce resultados.

2.216.685,05 pesetas a repartir entre ciento diecinueve boletos más aproximados de trece aciertos, a 18.627,60 pesetas cada uno.

José Vitos ya está cruzando el Estrecho

Encuentra fuerte oposición de las corrientes, que lo desvían hacia el Este

Después de varios días de espera, esta mañana, a las ocho, aprovechando las buenas condiciones meteorológicas, se ha lanzado al agua, en el Estrecho de Gibraltar, el productor minero José Vitos para intentar cruzarlo a nado.

En el momento de la salida se hallaban en Punta Marroquí, a la derecha del Faro de Tarifa, el delegado provincial de Deportes de Educación y Descanso de Cádiz, don Fernando García Pro, que cronometrará la prueba; el señor Ruiz, de la Ayudantía de Marina, y un grupo de asturianos, que despidieron calurosamente a su paisano, además de un gran número de curiosos.

Esta prueba, patrocinada por la Delegación Nacional de Educación y Descanso, ha despertado interés por tratarse de un productor minero de Mieres que desde hace poco tiempo practica este deporte en mar abierta.

Vitos comenzó la prueba nadando en cros. Encontró el primer hilero; es decir, la primera corriente y la salvó con facilidad, pero poco después se enfrentó con otras que entorpecieron su marcha. A las nueve había avanzado dos millas de la costa, pero las corrientes le desviaban hacia el Este más que a la nadadora catalana Montserrat, que en el pasado mes cruzó el Estrecho. Tres millas, aproximadamente, llevaba recorridas a las 9,40, observándose desde esta costa que hacía la travesía normalmente. A las 10,05 se encontraba ya en el centro del Estrecho, pero se acusaba algo la desviación hacia el Este.

La Fiesta NACIONAL

Homenaje de la Peña "Afición Vallisoletana" a Sancho Dávila y González Regueral

Se celebrará el próximo sábado

Para conmemorar el primer aniversario de su inauguración, esta Peña celebrará el sábado, día 12 de los corrientes, en el Bar Rojo, una cena-homenaje a su presidente de honor, don José González Regueral y de Jove.

En dicho acto se hará entrega del título de socio de honor a don Sancho Dávila, conde de Villafuente Bermeja y presidente de la Unión Nacional de Asociaciones Taurinas.

Quedan invitadas al acto cuantas personas lo deseen, incluso señoras, pudiendo retirar las invitaciones al precio de 95 pesetas en el domicilio social de la Peña, Cantarranas, 25 (Bar Minuto), Bar Rojo, Bar Candil o Bar Muñoz, San Felipe Neri, 3, hasta el mismo día, a las ocho de la noche.

LA COLUMNA de Piru

La Junta Directiva —por medio de su presidente— del Club Deportivo Júpiter nos comunica que, contra lo que dicen las crónicas deportivas de las Agencias, el delantero centro del equipo jupiterino, Angel, no fué expulsado en Aranda.

Allí lo que ocurrió fué que el defensa central arandino agredió al extremo vallisoletano Xobelu, quien no repelió la agresión, y, por tanto, el verdadero jugador expulsado en ese encuentro fué el defensa central de aquel equipo Izarra.

El señor Arancón manifestó que su equipo tenía el honor de contar en sus filas con verdaderos caballeros, y además nunca fué expulsado un jugador jupiterino, lo cual es una gran virtud.

No obstante, la aclaración queda hecha para satisfacción de los vallisoletanos.

* * *

Parece ser que Vaquero no quedó muy conforme con la forma en que jugaron el domingo sus pupilos frente al Béjar. El míster del Delicias informó anoche a la Junta del Club sobre lo acaecido en el Estadio en la tarde soleada del domingo. Nosotros nos preguntamos: ¿Qué dirá? Porque no cabe duda que va a ser muy difícil cargarle la culpa a un jugador determinado. ¡Todos estuvieron fatales! Menos Ladis, que fué un verdadero coloso, y el interior Rosado.

* * *

Uno de nuestros valores regionales, más bien nacional, porque ya perteneció a esta categoría, el medio volante César Menéndez, que en la última temporada actuó en el Delicias, formando junto a Quetu, salió ayer en dirección a La Coruña, adonde va requerido por el club deportivista para formalizar su situación.

Ese ascenso nos alegra mucho por cuanto a él y a los vallisoletanos en general nos afecta.

* * *

Lo que tanto parece extrañar a los aficionados, con respecto a la derrota sufrida a domicilio por el Salamanca frente a la Ponferradina, tiene su explicación, porque resulta que el equipo salmantino ha tenido que adquirir elementos de la cantera esta temporada —al igual que todos los años—, pero con la diferencia que en la actual no termina de cuajar y, partido tras partido, tiene que cambiar la casi totalidad de sus líneas. Así, por ejemplo, en el encuentro del pasado domingo estrenó cinco nuevos elementos.

¡El problema que se le ha planteado a Soler no es fácil!

* * *

El Unión Castilla, de Palencia, ha fichado de una vez a cinco jugadores aficionados de las provincias de Santander y León. Se pretende con estos fichajes reforzar la delantera y cubrir las bajas que en el Castilla ha ocasionado la gripe asiática.

* * *

Que nadie se rasgue las vestiduras con la forma de jugar que ha exhibido el Delicias últimamente. Dicen algunos que si se pone en peligro el triunfo por no emplearse a fondo, o mejor dicho con el debido coraje, parte de los jugadores.

A mí me parece que no. Entendámonos, pues. No se trata de negar a los muchachos del Delicias condiciones para utilizar los recursos o procedimiento característicos de la Tercera División. Se trata de animarles, de exigirles, si es preciso porque la técnica sola no le conduce al triunfo inmediatamente. ¿Entendido?

Porque el Delicias, que no puede quejarse hasta ahora de su público, se convencerá de la incondicionalidad de su entusiasmo en cuanto, además de recrearlo con su buen fútbol, lo haga vibrar con la pimienta de un jugo gallardo. Y ambas cosas, el buen fútbol y el ir "a por todas", no están, ni mucho menos, reñidas.

* * *

El que tiene un grave problema es el Juventud de Burgos, pues su portero Moral se encuentra seriamente lesionado, y el que compartía con el citado jugador la puerta burgalesa, Miravalles, se ha escapado a Bilbao, de donde no le dejan trasladarse a Burgos sus familiares. Al muchacho le han convencido para que permanezca en Vizcaya, porqu el Juventud no parece obsequiarle con buenas "razones", y la cosa ha quedado como deseaban los padres del vizcaíno.

Pero el Juventud, el domingo, si no arregla a tiempo lo del meta Yenes, del regional burgalés —segunda categoría— San Pedro, jugará con la puerta bajo la vigilancia del medio reserva Serna. ¡Le deseamos suerte al reserva Serna, que a lo mejor resulta ser un fenómeno de portero!

SGCB2021

LA VIDA: ACTUALIDAD Y REPORTAJE

Pulso de los días

GENINA Y SU CLAVE

Por JESUS VASALLO

La muerte de Augusto Genina no puede pasar desapercibida en ningún modo para los españoles. No pretendemos trazar una semblanza profesional del ilustre hombre de cine italiano, sino recordar dos aspectos de su figura —uno en particular, por lo que a nosotros atañe; el otro de tipo general—, que juzgamos los más interesantes. Genina fué, casi acabada la guerra de liberación, el director de «Sin novedad en el Alcázar». La película dió la vuelta al mundo y contribuyó en grado notable a pregonar el significado glorioso de una gesta que nada ni nadie podrá ya arrebatar a la Historia. Entendamos el hecho. No trabajó Genina por motivos exclusivamente comerciales. Quien no sintiera en su sangre y en su pulso la emoción de aquellos días inolvidables, en los que todo sacrificio, todo heroísmo tuvo su asiento, no podía convencer a los otros. Recordamos como si la estuviéramos viendo, la escena en que el general Moscardó, incorporado por el actor Calvo, se despide de su hijo por teléfono. Una escena que mentes y plumas malintencionadas han pretendido aniquilar más tarde con torpes calumnias.

Cuando pasados veinte años de aquellas horas se ha intentado poner en tela de juicio su valía, no puede por menos que aparecer ante nuestros ojos el rasgo de Genina. Porque tuvo que calar en la dimensión de un pueblo que no era el suyo. Claro que estos hechos son fácilmente asequibles para las gentes de recta intención y nobleza innata. Y Genina poseía esas cualidades. El señor Mattews, que tanto nos ha atacado después, no podría decir lo mismo. Mattews prefirió el camino de la columnia vil, de la falsedad a todas luces. Y así le ha brillado el pelo. Debemos los españoles a Genina una interpretación verídica y correcta de los hechos precisamente en momentos en que la Cruzada era profundamente discutida; en los años más ásperos y duros, cuando toda dificultad se albergaba en nuestras filas; cuando las gentes parecían no percatarse aún de lo que por acá habíamos llevado a cabo. Genina dió en el clavo, con una película redonda y certera, que llegaba al corazón. Ese fué su mérito, no extraño ni sorprendente, en quien sabía poner también el corazón en su tarea primorosa.

Como a todos los grandes artífices del cinematógrafo, unas realizaciones le salían bien y otras regular. «Sin novedad en el Alcázar» fué de las primeras. «Cielo sobre el pantano», la vida de la joven Santa María Goretti, también. «Magdalena», no tanto. Pero en su larga biografía, desde los años inefables de la Bertini, Serena, Chevalier, la Borelli, Mistinguettę y Pirandello, que junto a él lucharon y conocieron a veces el triunfo y en otras la amargura del fracaso, figuran muchos otros títulos famosos y populares, no ya por su repercusión en la taquilla, sino por sus artísticos factores. En todos fué dejando Genina la huella de su talento, toda una teoría de detalles que, aún sin el regodeo cerebral de Rossellini, ni la espontaneidad de los modernos neorrealistas capitaneados por De Sica, fundía en sí una vocación profunda, un auténtico sentido espiritual en la función intelectual que a todo director de cine debe estarle asignada, y un amor entrañable a la profesión. He aquí la otra virtud que queríamos señalar como parte integrante de su personalidad.

Más de cuarenta años de pisar los estudios cinematográficos le proporcionaron un conocimiento de los problemas, las circunstancias y los hombres, realmente extraordinario. Su caudal de experiencias, prácticamente no tenía fin. Por eso propugnaba para el director el estado de trance. La vitalidad, el entusiasmo y la inquietud de un realizador se traducen en seguida en las imágenes. Constantemente vemos cintas lánguidas, porque han sido dirigidas con extrema frialdad o enviando recados y consignas desde el bar. El propio Genina contaba de Mario Soldati que cuando rueda se excita, se tira al suelo, preso de cólera si algo no funciona a punto; llora, lanza las sillas por el aire y nada que no tenga relación con el argumento de turno existe para él. Por eso sus obras tienen fuerza y hondura, y el caliente soplo de la vida se desprende de ellas. Se nace director como se nace con los ojos verdes o azules, y es este oficio el más tormentoso y agitado que concebirse pueda. Un poema, una novela, un ensayo teatral se pueden corregir. Con la película a punto, no hay remedio. El director es un importantísimo personaje trágico, que sólo cuando se enfada hace reir a los engreídos figurones de poca monta que circulan a su alrededor.

Esta concepción profesional marcó su impronta en la vida y el arte de Genina. Y de manera clara y concreta en «Sin novedad en el Alcázar». Por eso nos parece de justicia rendir un pequeño homenaje a su memoria.

Un sueño de amor, que parece de película, hecho realidad

La hija de un marajá se ha casado con un médico napolitano

La novia llevaba un vestido de los de "Las mil y una noches"

El cariño de la pareja, nacido en Capri, fué puesto a prueba durante un año

Jenaro Ottieri, un muchacho de veinticuatro años, licenciado en Medicina y Cirugía, no es precisamente un joven pobre. Su padre, Mario Ottieri, es uno de los más acreditados constructores municipales de Nápoles de los que intervinieron en el embellecimiento de la europea ciudad, añadiendo a todo ello que es el asesor número uno del Ayuntamiento, a quien el público diera mayor número de votos en las elecciones municipales después de Aquiles Lauro. Sin embargo, Jenaro se siente aún pobre.

Fué ahora, durante la ceremonia de su matrimonio oficial. Saeta Palitana, una india de veintinueve años, llevaba un vestido de tarde, el cual carecía totalmente de bordados porque estaba literalmente cuajado de diamantes y otras piedras preciosas.

Era un vestido como los que nos presentan en los cuentos de "Las mil y una noches".

La ceremonia fué, asimismo, extraordinaria de todo punto. También estaba Su Alteza el marajá Maivi Palitana, llegado expresamente de la India a bordo de su yate "Asia". Seguido de una corte fastuosa, rodeado de servidores y sentado en un trono de marfil. La novia, siguiendo el rito hindú fué inmediatamente a arrodillarse ante su padre para besarle las manos, operación que efectuó después en la persona del constructor Ottieri. "Papá —dijo en un italiano casi perfecto—, me siento muy feliz de convertirme en su hija." La marajaní y la señora del constructor, situadas en segundo plano, tenían lágrimas en los ojos.

Este amor, surgido entre el hijo del constructor italiano y la hija del marajá indio, no es el producto cinematográfico de un simple "flechazo", sino la consecuencia de una determinación pensada sin ligereza. Es la historia de un amor nacido en Capri, al borde del mar más azul del mundo.

Un amor sincero

Ha trascurrido cerca de un año desde que Jenaro y Saeta se conocieran. En ese tiempo ni las costumbres ni la distancia han logrado mermar sus sentimientos. Sucedió en el otro agosto, cuando Jenaro Ottieri se hallaba en la bella isla de vacaciones. Su padre le había habituado a seguir una vida dedicada al trabajo y al estudio. Todas las diversiones del muchacho en la isla de las sirenas se reducían a la asistencia a cualquier club nocturno, a la lectura de alguna revista y cuando más a la conversación con algún forastero.

Saeta apareció en su vida, en el mismo albergue, el 10 de agosto, en una noche llena de estrellas. Venía acompañada de una preceptora que no la dejaba ni a sol ni a sombra. Jenaro, que se hallaba apoltronado en una butaca, al contemplar semejante belleza dejó caer el periódico que estaba leyendo e hizo un leve gesto. Con la vista continuó mirando a la deliciosa criatura que, envuelta en el tradicional vestido-túnica de los hindúes, se alejaba poco a poco. Inmediatamente pidió información al portero. "Es una princesa, india, la hija de un marajá. Su padre reina sobre Palitania, un Estado entre Bombay y Gobelwald", explicó el fámulo.

Desde aquel momento empezó a seguirla y la coyuntura de estar a su lado no se hizo esperar. Horas después coincidieron en la misma mesa ella, él y la preceptora. Hablaban ambas mujeres en inglés. Jenaro notó el control estrecho que la institutriz efectuaba sobre la princesa, la cual no hablaba de otras cosas que de sí y sus sueños. Jenaro "rompió el fuego" y entabló conversación. Saeta había venido a descansar. Su padre, el marajá, conforme a las costumbres indias, la había mandado a estudiar a Cambridge. En estos momentos volvía de allí y antes de dirigirse a su Estado, Palitana —su padre usaba como apellido el nombre del país— había preferido pasar por Capri, isla de la cual muchas veces en su patria le habían hablado.

A Nápoles

Pese a que Saeta explicaba el buen deseo que la animaba de volver a Palitana, donde tanta tranquilidad se respiraba diariamente, Jenaro comprendió que no era muy sencillo ser princesa y que la mayor parte de las veces resultaba enojoso. Le hubiera gustado permanecer en Capri algunos días más, pero no conocía a nadie y la nave "Victoria" salía dos días después.

Los pensamientos de Jenaro fueron pasando rápidamente. A su imaginación venían las historias leídas a Emilio Salgari de pequeño. Eran exactamente iguales a lo que ahora Saeta le había contado.

A la mañana siguiente Jenaro se colocó estratégicamente en el centro del "hall". Saeta no tardó en hacer su aparición. Naturalmente, acompañada de la gobernante. Al pasar por su lado le sonrió y a modo de saludo. Se hablaron.

Minutos después Jenaro y Saeta se habían convertido en buenos amigos. Al día siguiente la princesa comunicó a la gobernante que tenía jaqueca y que no podía partir. "Pero el "Victoria" no esperará por nosotros", arguyó la mujer. "No importa, fletaremos un barco", respondió Saeta. "Pero Alteza, en Palitana están preparados los actos para la gran fiesta; no podemos faltar", dijo nuevamente la institutriz. Saeta hizo como que no había entendido y se quedaron.

Dos meses después los dos estaban sencillamente enamorados. Todo Capri siguió los pormenores del idilio, y cuando alguien le preguntaba cómo había sido respondía sonriendo: "A la napolitana. Cuando un napolitano y una india se quieren él se hace indio y ella napolitana".

La separación fué triste. "Te veré pronto en la India", prometió Jenaro acompañando al puerto a la muchacha. Una lágrima asomó a los ojos de la bella princesa cuando el barco zarpó.

"Si no me equivoco, Vuestra Alteza está enamorada", dijo la institutriz a guisa de comentario.

En Palitana

Saeta se fué compungida con la experiencia de lo que se hablaba de los napolitanos, los cuales tenían fama de olvidadizos. Sin embargo, Jenaro no era de este tipo de hombres, pues a mediados de octubre tomaba el avión de Bombay y se reunía en Palitana con Saeta. En la estación, adornada de flores, le esperaba una guardia con estandarte real.

Después la presentación al Trono, en el cual reposaba la figura del marajá. Todo fué llevado con la máxima rapidez. La princesa, que era ortodoxa, se convirtió a la religión católica, siendo bautizada por el Cardenal de Nápoles Marcelo Mimmi. Después la famosa ceremonia...

Todo se había desarrollado con la legalidad precisa. A la grupa de un elefante, Jenaro asistió a las cacerías con que siempre había soñado por medio de las novelas de Emilio Salgari. Y ahora la boda.

PUSCIS

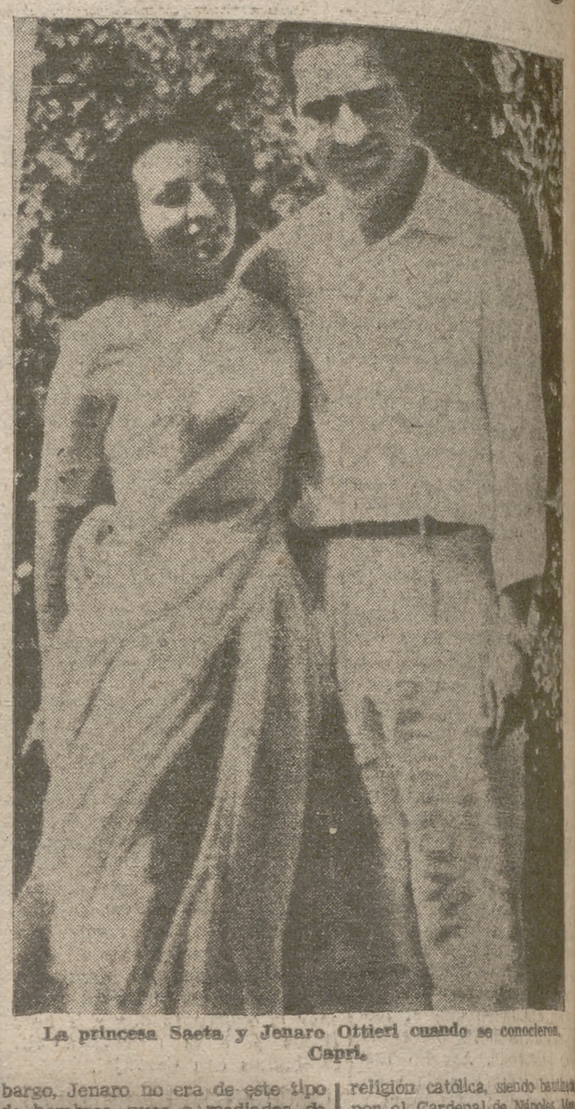

La princesa Saeta y Jenaro Ottieri cuando se conocieron, Capri.

Más de novecientos casinos y círculos hay en España

Se va a formar una Asociación

Intercambios culturales con el extranjero

Madrid. (Servicio especial.)—Tienen en la vida española del lejano ayer, y también en la del hoy, una muy bella y singular historia los Casinos y Círculos. En las ciudades de provincia, en los pueblos más o menos chicos, son ellos, bien que a veces se haya querido hacer demagogia en su torno, lugares donde se defiende con las mejores armas a la cultura, al arte e incluso, sin llegar a esto, se contribuye desde los mismos a ese algo tan importante que es la convivencia humana, el buen y cortés trato entre las gentes.

Ahora en estos días otoñales en que Casinos y Círculos de ciudades y pueblos reanudan su vivir, preparan con afán nuevas actividades, se han reunido aquéllos, diremos mejor, las gentes que los dirigen, para formar una Asociación Española de Círculos y Casinos, que en un principio viene a reunir unos cien, pero que quiere en su día agrupar en la misma los novecientos, acaso más, centros de esta índole que existen en España.

Ha sido principal ejecutor de esta Asociación Española de Círculos y Casinos don Angel Molinuevo Fernández, presidente del Círculo de La Unión Mercantil e Industrial de Madrid. Es un caballero simpático y activo Angel Molinuevo. Y en el despachito de su tienda, situada en pleno corazón de Madrid, hemos charlado. Es Molinuevo quien nos inicia acerca de la razón del nacimiento de la Asociación que él preside:

—La idea de la Asociación nació ante la necesidad urgente de agruparse Casinos y Círculos, dado que en la Ley de Arrendamientos Urbanos habían quedado todos ellos fuera de la misma y veían cómo en muchos casos su casa estaba en peligro, en peligro de tener que abandonarla o de que los alquileres subieran y la hicieran imposible para la vida de aquellos centros; de aquí la idea de agruparnos, si bien, como es lógico, a este motivo se unían otros más de carácter espiritual.

—Queremos fomentar el intercambio cultural y recreativo, editar un "Boletín Nacional Informativo", realizar aquellas adquisiciones que por hacerse de una manera colectiva puedan reportar un beneficio económico a los asociados, realizar intercambios con Casinos y Círculos extranjeros.

Le interrumpo en este punto en su entusiástica enumeración de labores para preguntarle si en el extranjero existe ya algún organismo semejante a este que ahora se crea en nuestro país.

—No, no hay nada semejante; somos los primeros.

Y en la voz, toda sencillez, de Angel Molinuevo Fernández, hay un cierto tono de satisfacción de que esto sea así. Luego me entra a aún más fines de su Agrupación. Vamos anotándolos. Anotemos entre los primeros el de coordinar y dirigir los intereses colectivos de los asociados; ostentar la representación y defensa de los mismos; estudiar la legislación que afecte a sus interesados y tantas otras cosas más. Ha hecho una pausa para consultar unos papeles. Son los Estatutos de la Asociación. Me cuenta cómo quieren los asociados, en un porvenir cercano, más bien cercanísimo, celebrar una Asamblea en que se pongan los primeros jalones a esta obra que ahora se emprende y de la que los buenos y óptimos resultados pueden esperarse: "Luego —prosigue— año tras año, iremos en Asambleas sucesivas que se celebrarán en un turno de rotación geográfica por las ciudades españolas, reuniéndonos, entrando en contacto con ellas, estudiando no sólo los problemas de Casinos y Círculos, sino haciendo que los hombres de unos y otros se conozcan mejor."

Y como de nuevo vinieran a pedir consejo a nuestro interlocutor, como éste ya había despertado nuestra curiosidad, le dejamos solo ante el público de su consultorio.

JUAN SAMPELAYO

Los novios en la reciente ceremonia de su enlace.

Mientras se toma CAFE

CHISTES - CONCURSOS - HISTORIETAS - PASATIEMPOS

CRUCIGRAMA

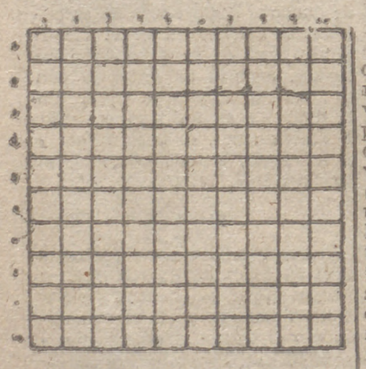

HORIZONTALES

1: Energías activas y propulsoras. 2: Falsa dejdad a que se da adoración (al revés). Atmósfera. 3: Natural de Limoges. Río italiano (al revés). 4: Ciudad italiana. Repollo (al revés). Consonante. 5. Tratamiento. Entre los árabes, jardín. 6: Desgastados o deslucidos por el uso. Se dirige. 7: Consonante. Cerrado con tapón un orificio cualquiera. 8: Infunde valor. Pieza cúbica de metal que se usa en las máquinas para servir de apoyo a los tornillos (al revés). 9: Algas (al revés). Consonante. Pongo al fuego 10: Carta de la baraja. Pronombre. Número romano.

VERTICALES

1: Ripios o astillas que se sacan con el dolobre. 2: Que no han recibido daño. Apócope (al revés). 3: Aplícase a los efectos públicos que precisamente han de extenderse a nombre o a favor de uno. 4: Oxido de sodio (al revés). Coged con la mano una cosa (al revés). 5: Pronombre. Cualquiera prenda de vestir. Vocal. 6: Número romano. Soñador. Consonante. 7: Extensiones considerables de terreno que tienen forma de franja (al revés). Negación. Vocal. 8: Nota musical. Levantadas las tierras con el azadón. 9. Metal precioso. Magas, hechiceras. 10: Hagas madeja el hilo en el aspa (al revés). Parte posterior y prominente de la articulación del brazo con el antebrazo (al revés).

Nota.—El crucigramista tendrá que hallar los cuadros negros según la definición del crucigrama.

SOLUCION AL ULTIMO CRUCIGRAMA

Horizontales.—1, C; 2, Zas; 3, Sasum. 4, Pólipos. 5, Pope. Elos. 6. Someres. 7, Rajar. 8, Sar. 9, B.

Verticales.—1, P. 2, Pos. 3, Sopor. 4, Zalemas. 5, Casi. Ejar. 6, Superar. 7. Moler. 8, Sos. 9, S.

EL LIBRO DE TRABAJO COMUNISTA

El libro de trabajo utilizado en los países comunistas, al parecer para anotar los beneficios de seguro de cada trabajador, tiene en realidad el propósito de ejercer un control riguroso de cada obrero y empleado, puesto que todas las entradas son hechas por la organización central de los Sindicatos soviéticos, un instrumento policíaco del Gobierno.

PENSAMIENTOS A REACCION

Los trajes se desplanchan solos para peor (para arrugarse). Ya podía ser lo contrario, como pasa en San Sebastián (por excepción).

* * *

Los teletipos son las hormiguitas de la Redacción.

* * *

Los edificios de las Cajas de Ahorros son la mejor propaganda para el ahorro.

Fernando APARICIO

SGCB2021