Libertad

JUEVES, 10 de agosto de 1950
Ep.ª IV - Año XX - N.º 3.710
Precio: 50 céntimos

DIARIO NACIONAL-SINDICALISTA ■ VALLADOLID

FUNDADOR - ONESIMO REDONDO - 1931

LOS ROJOS COREANOS SE RETIRAN POR VEZ PRIMERA DE DOS FRENTES

WALLACE abandona su partido

Nueva York, 9. — Henry A. Wallace se ha separado del partido progresista, del cual era fundador.

Wallace fué candidato por este partido a las elecciones presidenciales de los Estados Unidos. Dice que en vista de las actitudes tomadas recientemente por el Comité Nacional del partido progresista y los distintos Comités de diversos Estados, rechazando el apoyo que él ha otorgado a la intervención del Presidente Truman en Corea, ha resuelto ser baja en el mismo.—Efe.

Avanzadas norteamericanas están a 11 kilómetros de Ghinju

Nueva cabeza de puente norcoreana sobre el río Naktong

Tokio, 9. (Urgente.)—Las tropas de los Estados Unidos y de Corea del Sur han puesto en retirada en dos frentes, hoy, miércoles, a los comunistas, por primera vez en la guerra actual.—Efe.

Tokio, 9. (Urgente.)—Unidades del Ejército y de Infantería de Marina de los Estados Unidos han roto la resistencia comunista en su avance hacia Chinju, encontrándose los elementos avanzados norteamericanos a once kilómetros en línea recta de Chinju. Al mismo tiempo las tropas surcoreanas atacan violentamente y han provocado la retirada en desorden de más de dos mil rojos, haciéndoles cruzar de nuevo el río Naktong.

Tropas de la primera división

(Pasa a la página 2.ª)

LOS CONSERVADORES INGLESES PIDEN EL RAPIDO REARME DE ALEMANIA OCCIDENTAL

Estrasburgo, 9.—Los conservadores ingleses en la Asamblea Consultiva del Consejo de Europa han pedido el inmediato rearme de Alemania Occidental y han advertido que la Europa de Occidente nunca podrá defenderse contra la agresión comunista sin la ayuda alemana.—Efe.

ROBO DE DOCUMENTOS SECRETOS ATOMICOS

A un científico yanqui al llegar a Londres

Londres, 9. — Documentos secretos relacionados con las investigaciones atómicas le han sido robados de una cartera al científico norteamericano F. W. Greentress, que ha trabajado en la misión anglonorteamericana, a su llegada a Londres.

Scotland Yard y todos los cuarteles de Policía de Inglaterra han sido avisados. La sección especial de Policía que se ocupa de estos asuntos atribuye gran importancia al robo.—Efe.

Londres, 9. — Agentes norteamericanos se han unido a los de Scotland Yard para dar con los documentos secretos sobre cuestiones atómicas robados ayer en un tren a un científico norteamericano. La Policía británica está haciendo una amplia investigación.

Parece ser que los documentos tenían detalles técnicos de la nueva fábrica atómica que Inglaterra va a construir en Capenhurst para fabricar uranio.—Efe.

Así es el mundo

OTRO BILLETE FALSO

Arriba: XIV DESCENSO DEL SELLA EN PIRAGUAS.—El ministro de Obras Públicas, señor Fernández Ladreda, a su llegada al río Sella en Arriondas, momentos antes de dar la salida a los participantes de dicha prueba.—(Foto Cifra Gráfica.)

Abajo: Otro billete falso, que tampoco tiene serie alfabética. Sus dimensiones son 160 por 120 milímetros y tiene en el anverso la efigie de San Fernando y la Catedral de Sevilla.

DEBATE

SOBRE LA TRANSFERENCIA DE PODERES A BALDUINO

La ley ha sido aprobada ayer

Bruselas, 9.—Ha comenzado la sesión de la Cámara de Diputados, en que ha de debatirse la ley de transferencia de las prerrogativas regias al príncipe Balduino.—Efe.

Bruselas, 9.—Cuatro diputados socialcristianos depositarán una enmienda al proyecto de ley delegando los poderes reales en el príncipe Balduino, tendiente a limitar la duración de la delegación a un año.—Efe.

Bruselas, 9. — La Embajada británica en esta capital ha sido apedreada esta mañana. Resultaron rotos los cristales

Bruselas, 9. — La Cámara de los Diputados ha aprobado la ley por la que se transfieren las prerrogativas del rey Leopoldo a su hijo, príncipe Balduino, por 165 votos contra 27, según anuncia la agencia United Press. Efe.

Bruselas, 9.—La organización de extrema derecha "Concentración Flamenca" anuncia que luchará al lado de los elementos católicos que quieran mantener a Leopoldo III en el Trono. En Bruselas, Amberes y otras ciudades han aparecido carteles firmados por la "Concentración" y en que se pide "resistencia por todos los medios" contra la partida del monarca.—Efe.

SE LEVANTA EL ESTADO DE SITIO EN GUATEMALA

Guatemala, 9.—El Gobierno ha acordado levantar el estado de sitio, por considerar normalizada la situación. Ha sido desmilitarizada la policía, ha cesado el control militar de los servicios públicos y han quedado sin efecto los poderes extraordinarios de que fué investido el 25 de julio el jefe de las fuerzas armadas.—Efe.

Bogotá, 9. — Durante el primer día de su mandato presidencial, el presidente Laureano Gómez ha tomado posesión de las carteras de Industria y Comercio, Agricultura y Sanidad a sus nuevos titulares, José M. Villareal, Alejandro Angel y Alonso Carbajal Peralta, respectivamente.—Efe.

POSIBLE DIMISION del PANDIT NEHRU

Nueva Delhi, 9. — El primer ministro indio, Pandit Nehru, ha dicho en el Parlamento que es posible que presente su dimisión como jefe del Gobierno.

Nehru contestaba a ciertas críticas por su pacto con el Pakistán sobre el problema de las minorías en Bengala oriental y occidental, cuando dijo: «No sé si debo seguir ocupando el cargo que ostento.

Una brújula automática para automóviles

Dole (Francia), 9. — Robert Hulmont acaba de inventar una brújula automática para automóviles, que permite localizar sobre el mapa la situación exacta del coche. Un punto luminoso señala constantemente al conductor la situación del coche en la carretera.—Efe.

A la busca de las huellas de la Atlántida

Casablanca, 9.—Un explorador submarino va a buscar las huellas de la antigua Atlántida. Se trata del conde Malia, de origen panameño, que ha llegado a Casablanca dispuesto a iniciar las exploraciones. Le ayudará el inglés William Beebe, que ostenta el récord de descensos submarinos.—Efe.

ESTADOS UNIDOS CULPAN A RUSIA DE LA GUERRA DE COREA

Y la U. R. S. S. hace responsable de ella a Norteamérica

Lake Success, 9.—En el Consejo de Seguridad, el delegado norteamericano Austin, intervino para acusar directamente a la Unión Soviética de ser responsable de la guerra en Corea. Hasta ahora, los representantes de Estados Unidos habían evitado cuidadosamente mencionar a Rusia como potencia que apoyaba a los norcoreanos.

CONTESTACION DEL DELEGADO SOVIETICO

El delegado soviético, Malik, intervino para acusar nuevamente a Estados Unidos de ser culpable de agresión en Corea. Dijo que los Estados Unidos tratan de confundir a la opinión pública mundial y presentó oficialmente un proyecto de resolución para ordenar a los Estados Unidos que pongan fin a los bombardeos de zonas habitadas de Corea.

Plan para la defensa de Europa meridional

HA SIDO APROBADO POR EE. UU., FRANCIA, INGLATERRA E ITALIA

París, 9.—Altos oficiales de los ejércitos de Francia, Italia, Gran Bretaña y Estados Unidos han aprobado un proyecto para la defensa de la Europa meridional y el Mediterráneo occidental, dentro del programa del Pacto del Atlántico Norte.

1.120 kilómetros por hora alcanza un caza

Montreal, 9.—Mil ciento veinte kilómetros por hora ha sido la velocidad lograda por el caza nocturno CF-100, que representa la versión canadiense del norteamericano F-86, en las pruebas realizadas en el aeropuerto de Dorval. En el curso de esta experiencia, el CF-100 tomó altura en dirección casi vertical.—Efe.

Grandes aclamaciones a Franco y España en Bogotá

Bogotá, 9.—La multitud que presenciaba el desfile de las delegaciones que acudían al acto de la toma de posesión del nuevo Presidente de la República de Colombia prorrumpió en entusiastas aclamaciones a España y al Generalísimo Franco al paso de la embajada española.—Efe.

ESTO es aquello

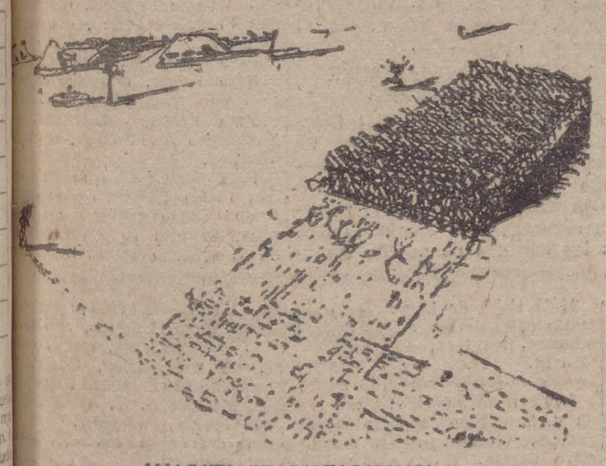

¡MALDITO DESPISTADISIMO!

En el banquete organizado en honor de Oscar Strauss, que fué secretario del Departamento de Comercio, Roosevelt hizo el elogio del homenajeado en los siguientes términos:

—Le escogí porque era el más inteligente. Ninguna otra consideración guió mi determinación. No me preocupé ni de sus ideas ni de su raza.

Al extremo de la mesa se levanta el banquero judío Jacob Schiff, que es completamente sordo y, por tanto, no había podido escuchar las palabras de Roosevelt.

—Me felicito de haber intervenido en la designación de Strauss—fueron sus primeras palabras—. Cuando Roosevelt subió al Poder me pidió le indicase el ciudadano judío más capaz. Yo le di el nombre de Strauss, que fué inmediatamente nombrado...

El discurso fué cortado por la hilaridad de los comensales. Roosevelt enrojecía de confusión entretanto...

—¿Otra vez usted?
—...me había olvidado la sombrilla... ¡Cae un sol de justicia!

CUENTAGOTAS

Mi único placer consistiría en triunfar en unas elecciones en que saliera elegido por minoría de votos.

(Sacha Guitry.)

He sabido lo que es ser pobre sin desear la fortuna para dársela a mi hijo.

(Balzac.)

El bien puede resistir derrotas; el mal, no.

(R. Tagore.)

Emisarios de Tito visitaron al gran escultor yugoslavo, que vive actualmente en Norteamérica, Iván Mestrovitch, invitándole a que vuelva por una temporada a su patria, aunque sea de incógnito. Iván Mestrovitch negóse siempre a la invitación y últimamente dijo:

—Yo iré a Belgrado de incógnito cuando Tito vaya de incógnito a Moscú.

Iván Mestrovitch conoce el paño.

Don Eugenio d'Ors visita la Exposición de un pintor surrealista. Junto a él, el pintor observa las expresivas reacciones del rostro de nuestro filósofo. Por fin, pregunta:

—Don Eugenio, ¿qué le parece?

—Pues, sinceramente, joven: no sé qué admirar más, si el valor intrínseco de sus cuadros o el valor personal de usted al exponerlos.

¿LO SABIA USTED?

A fines del siglo XV estuvo en Valladolid el humanista italiano Lucio Marineo Giculo. De nuestra ciudad le impresionó, sobre todo, "una plaza muy grande y hermosa, en derredor de la cual hay todos los oficios y mercerías y se venden los bastimentos cotidianos en grandísima abundancia. El círculo de esta plaza y en el espacio de setecientos pasos contamos 300 puertas y 3.000 ventanas".

ESPAÑA OCUPA HOY UNA POSICION INTERNACIONAL NUNCA LOGRADA EN LOS ULTIMOS CINCUENTA AÑOS

DIMITE EL GOBIERNO DINAMARQUES

En septiembre habrá elecciones generales

Copenhague, 9.—El Gobierno socialdemócrata ha dimitido después de una sesión parlamentaria que ha durado toda la noche. El primer ministro ha anunciado que pediría nuevos poderes.—Efe.

Copenhague, 9. — Las elecciones generales, que se han hecho necesarias al presentar la dimisión el Gobierno socialista, que sólo cuenta con una minoría parlamentaria, se celebrarán dentro del plazo mínimo legal. Se cree que el 5 de septiembre.—Efe.

Copenhague, 9.—La crisis gubernamental se ha planteado después que el ministro de Hacienda pidiera nuevos créditos para fines militares. Después de una noche de debates parlamentarios y de reuniones, tratando de aclarar la situación política, el primer ministro ha declarado que no contaba con el debido apoyo parlamentario y que pedirá al rey la disolución del Parlamento.—Efe.

En estas horas decisivas del mundo se la concede extraordinaria importancia

Wáshington. — (Crónica telegráfica del corresponsal de LIBERTAD, Lorenzo Garza.)

De España no se puede hablar sin pasión, decía días atrás el "Times" neoyorquino, y con arreglo a ese enunciado continúa aquí discutiéndose a España con no menos pasión que prominencia, reveladoras de la extraordinaria importancia que a nuestra nación se atribuye en estas decisivas horas del mundo, viniendo por ello a ocupar en aquél una posición internacional nunca lograda en los últimos cincuenta años. El periodista Carl

(Pasa a la página ª)

Churchill propone crear un ejército europeo occidental contra el comunismo

Y SE SUGIERE QUE EL SEA EL MINISTRO DE LA GUERRA EUROPEO

Estrasburgo, 9.—El político inglés Winston Churchill va a proponer mañana en la Asamblea Consultiva Europea la creación de un ejército europeo occidental, para proteger al Continente contra la agresión comunista.—Efe.

Estrasburgo, 9.—En un discurso pronunciado en la Asamblea Consultiva del Consejo de Europa, el exprimer ministro francés Paul Reynaud ha sugerido que el político inglés Winston Churchill sea designado ministro de la Guerra europeo.—Efe.

"REBELION" DE ELEFANTES EN CEILAN

Colombo, 9.—El gobernador general y otros altos funcionarios de Ceilán se han escapado a la muerte, providencialmente, cuando un rebaño de elefantes salvajes penetró en una especie de recinto construido provisionalmente en el corazón de la selva.

El gobernador contemplaba cómo centenares de indígenas trataban de echar los lazos a 16 elefantes, cuando un enorme macho dió "el grito de rebelión" y cargó contra el lugar donde se hallaba el gobernador general, quien, ágilmente, pudo escapar por debajo de una empalizada inmediata.—Efe.

SGCB2021

El Santo del día

10 DE AGOSTO

San Lorenzo, diácono mártir

Este gloriosísimo confesor de Cristo nació en Huesca (España), y sus padres se llamaron Orencio y Paciencia, de quienes celebra fiesta su Patria. Movido Lorenzo del celo de la religión, pasó a Roma, donde el Papa Sixto II, testigo de su pureza y de su ingenio, o sea, de sus virtudes y cualidades, le nombró arcediano primero de los diáconos de la Iglesia romana. Embravecida la persecución contra los cristianos, el Santo Pontífice fué hecho prisionero y Lorenzo, saliéndole al paso, le dirigió estas filiales reconvenciones: "¿A dónde vas, padre sin tu hijo? ¿A dónde vas, sacerdote, sin tu diácono?" Respondióle entonces el venerable Pontífice: "A ti, hijo mío, como más joven, te aguardan más rigurosos suplicios." Después de la degollación de San Sixto, aprisionaron los paganos a San Lorenzo y presentáronle al emperador, quien, codicioso de los bienes de la Iglesia, preguntó al santo dónde los guardaba. Lorenzo, con inspirada sagacidad para dar buena lección, pidió un día de tiempo, y al siguiente presentóse con los pobres, ciegos, cojos y mandos que pudó hallar, y dijo: "Estos son los tesoros de la Iglesia". Furioso el emperador, mandó azotarle, despedazar sus carnes con escorpiones y por por fin le hizo tender sobre unas parrillas con fuego debajo. El santo conservó su constancia y una santa alegría. Poco después, el invicto mártir, levantando los ojos al cielo, entregó su preciosa alma al Señor el año 258.

LETRAS de LUTO

Ayer, en la villa de Cigales, falleció cristianamente el señor don Valeriano Malfaz Caballero. Fué un ferviente cristiano e intachable caballero, que por su laboriosidad y afable trato se hizo acreedor a la general simpatía de sus numerosas amistades, causando su muerte unánime sentimiento entre sus convecinos.

Por tan triste e irreparable pérdida enviamos nuestro sentido pésame a su desconsolada esposa, doña Eusebia Lara Paunero; hijas, Filomena y Petra, y en especial a nuestro particular amigo, don Valeriano Malfaz Lara, así como a todos sus familiares, rogando a nuestros lectores una oración por el eterno descanso de su alma.

El funeral se celebrará hoy, a las once de la mañana, en la parroquia de Cigales, y la conducción del cadáver se verificará a las seis de la tarde al cementerio del pueblo.

VALLADOLID

No puede dejar de hacerse mérito, en esta portada del diario "Valladolid", de los conciertos que tarde y noche se dan en la terraza del antiguo café de los soportales de la Plaza. Reservamos intencionadamente para hoy el consignar esta pincelada melódica con que se adorna el verano vallisoletano, porque ayer tuvo la gentileza el "Trío Madrid" de dedicarnos a los periodistas la sesión de noche, en cariñoso homenaje a la Asociación de la Prensa. A los tres admirados artistas, especialmente, decimos: gracias. Y las hacemos extensivas también a cuantos contribuyeron con su colaboración al éxito de la jornada: casas comerciales, que contribuyeron con obsequios, y público que acudió a aplaudir y a dar esplendor al acto, sin olvidar, claro está, a la Dirección del famoso establecimiento que tiene contratado el Trío.

Un siniestro en la fábrica de sombreros de "Viuda de Echániz", en la mañana, hizo bastantes destrozos, calculados en diez mil duros. La intervención de los bomberos pudo extinguir el incendio a la hora y media de trabajo. Una nave de maquinaria quedó destruida.

El calor parece estar haciendo una nueva llamada a las lluvias. Sintiéndonos un poco higrómetros, tenemos la audacia de anunciarlo. Si no ocurriera así, le echaremos la culpa a las combinaciones de agentes meteorológicos, que saben muy bien escamotear al agua. Y nos quedaremos tan orondos.

Cultos

JUEVES 10

San Lorenzo, mártir

Misa propia, color encarnado. Segunda oración "Ad repellendas tempestates".

CUARENTA HORAS

Hoy, en la parroquia de San Lorenzo.

EXPOSICION DEL SANTISIMO

En Santiago, de seis y media a ocho y media; a las ocho, rosario y reserva.

En las Reparadoras y Esclavas, de ocho de la mañana a seis de la tarde.

PARROQUIA DE SAN LORENZO

Hoy celebra esta parroquia la fiesta de su titular con los siguientes cultos:

Misas a las ocho, nueve, once y doce. La solemne será a las once, a continuación de la cual quedará expuesto S. D. M. por celebrarse las Cuarenta Horas. Por la tarde, a las ocho, los actos del último día de novena, con sermón por el reverendo Padre Macías, O. P.

SAN BENITO (PP. CARMELITAS)

Hoy, jueves eucarístico de la Adoración Reparadora. Por la mañana, a las ocho y media, misa de comunión. Por la tarde, a las ocho, solemne Hora Santa. A las nueve de la noche se celebrará la Junta de celadoras.

IGLESIA DE PP. CAPUCHINOS

Hoy, función de los jueves eucarísticos.

Por la mañana, a las ocho, misa de comunión en coros conmemrativos de doce. Por la tarde, a las ocho, solemne Hora Santa, conforme al ritual.

CONVENTO DE SANTA CLARA

Solemne novenario que las Religiosas de Santa Clara dedican a su excelsa Madre. Día séptimo.

Misa de comunión a las ocho de la mañana. Por la tarde, a las 8, exposición de S. D. M., estación, rosario, novena y sermón, que predicará el R. P. Mariano Catalán, franciscano de esta residencia.

SAN PABLO

Mañana, a las ocho de la tarde, los cultos mensuales en honor de Nuestra Señora de Lourdes, con sermón a cargo del M. R. P. Prior, Fray José Manuel Macías.

RELIGIOSAS DOMINICAS (CORPUS CHRISTI

Mañana, solemnes cultos en honor de su glorioso Padre fundador, el Patriarca Santo Domingo de Guzmán.

Por la mañana, a las diez, misa solemne y panegírico del santo, que predicará el M. R. P. José Manuel Macías, Prior del convento de San Pablo. Por la tarde, a las siete y media, exposición de S. D. M., estación, rosario, procesión de octava y solemne reserva, terminando estos cultos con la adoración de la reliquia del santo.

DESCALZAS REALES

El día 12, solemnes cultos en honor de su santa Madre y fundadora, Santa Clara de Asís.

A las siete y media de la mañana será la misa de comunión. La solemne, a las diez y media. Por la tarde, a las siete, se rezará la estación al Santísimo Sacramento y corona seráfica, y a continuación predicará don Angel Santamaría, terminándose con la visita de altares, reserva y adoración de la reliquia de la santa. Todos los fieles pueden ganar indulgencias.

VIERNES 11

San Tiburcio y compañeros, mártires

Misa propia, color encarnado. Segunda oración de la Dominica, tercera "Ad cunctis" y cuarta "Ad repellendas tempestates".

URGENTE

Se necesita Oficial Tornero de primera o segunda para Talleres "HERCULES", en HERRERA DE PISUERGA (Palencia). Teléfonos números 21 y 9.

PARA HOY

CAPITOL.—Desde las 5. "Mi caballo murió" y "Murallas humanas".

CARRION.—Compañía de alta comedia de Manena Algora y Emilio Pagés. A las 7,45 y 11. "El gran Cardenal". (Tolerada.)

COCA.—Desde las 5. No-Do, "El coloso de Boston" e "Incidente en Picadilly".

LAFUENTE.—Desde las 6. "Scherezade" y "Un marido a precio fijo".

LOPE DE VEGA. — Compañía del maestro Sorozábal. A las 7,30 y 11. "Katiuska".

ZORRILLA.—Desde las 3. "Botón de ancla" y "La calle sin sol".

SUCESOS

Alarmante incendio en una fábrica de sombreros

LAS PERDIDAS SE CALCULAN EN UNAS 50.000 PESETAS

Ayer, en las primeras horas de la mañana en la fábrica de sombreros propiedad de la viuda de Echániz, doña Francisca Merino, instalada en la calle de San Blas, se produjo un alarmante incendio, quemándose una nave de maquinaria, un taller para fabricación de sombreros y parte del tejado.

Inmediatamente de producirse el siniestro fueron avisados los bomberos, quienes, a las órdenes del capataz señor Misiego, después de laboriosos trabajos, a la hora y media lograron sofocar el incendio.

Las pérdidas se calculan en unas cincuenta mil pesetas. No hubo que lamentar desgracias personales.

La noticia del suceso se corrió rápidamente por toda la ciudad.

HERIDO EN ACCIDENTE DE TRABAJO

En la Casa de Socorro fué asistido Bruno Cea Lechón, de 64 años, con domicilio en la Plaza de San Bartolomé, 10, de heridas contusas en la región frontal, siendo calificado su estado de leve. Las lesiones se las produjo trabajando en la Plaza de Condomar.

CINES Y TEATROS

PREGON

TEATRO CALDERON

LA HISTORIA DE CAIN Y ABEL, RENOVADA...

ODIO ENTRE HERMANOS

Presentada por 20 th. Century Fox, con EDWARD G. ROBINSON, SUSAN HAYWORD y RICHARD CONTE

ESTRENO SABADO

TEATRO ZORRILLA

HOY, programa sensacional doble: BOTON DE ANCLA, por Antonio Casal, Jorge Mistral y Fernando Fernán Gómez, y LA CALLE SIN SOL, por Amparito Rivelles y Antonio Vilar

BUTACA, 4 pesetas

CAPITOL CINEMA

HOY, doble: MI CABALLO MURIO, por Abbott y Costello, y MURALLAS HUMANAS, por Cornell Wilde, Linda Darnell y Anne Baxter

BUTACA DESDE 2,00

GRAN TEATRO LOPE DE VEGA

Compañía de género lírico del insigne Maestro SOROZABAL

Presentación hoy, a las 7,30 y noche a las 11, con la opereta nal de Emilio González del Castillo y Manuel Marti Alonso, del maestro SOROZABAL,

KATIUSKA

MAGISTRAL INTERPRETACION DE ESTA COMPAÑIA

Mañana, otro éxito de esta Compañía: LA TABERNERA DEL PU de F. Romero y Guillermo F. Shaw. Maestro SOROZABAL

Gran Cinema COCA

PALACIO DEL CINE

HOY, formidable programa doble en sesión continua desde las cinco

1.º NO-DO

2.º El coloso de Boston

Por LINDA DARNELL y GREG CIURE

3.º Incidente en Picadilly

Por ANNA NEAGLE y MICHAEL WILNDING

PRECIOS DE VERANO

Cinema LAFUENTE

HOY, a las 6, FEMINA: Señoras y señoritas, BUTACA UNA PESETA. Ultimo día: SCHEREZADE (en tecnicolor) y UN MARIDO A PRECIO FIJO

TEATRO CARRIÓN

HOY, a beneficio del pú definitivamenet último

5,00 PESETAS BUTACA

EL GRAN CARDENAL

Recomendada al mundo ico por Su Santidad (TOLERADA)

BOLETIN DEMOGRAFICO

Día 9 de julio de 1950

NACIMIENTOS

Maria de los Milagros Juliana Merino Torres, Jesús Angel Hernández Luque, Adela Martín Martín, Andrés Joaquín Muraga Domingo, Francisco Javier Díez Pérez, Gregoria Vivar Ramos.

DEFUNCIONES

Miguel Alonso Gil, José Lucas Lasabe Lusarreta, Dionisio Llames Vaquero.

La guerra en Corea

(Viene de primera página)

surcoreana han derrotado a dos batallones comunistas a seis kilómetros al norte de Waegyan. Efe.

Cuartel General del VIII Ejército norteamericano en Corea, 9.—El comunicado de guerra dice lo siguiente:

"Durante las últimas 24 horas las fuerzas de las Naciones Unidas realizaron pequeños avances hacia Chinju, y al reducir la cabeza de puente de Changyong también han logrado contener los ataques comunistas en los sectores de Waegwan y Yangji.

"Una fuerza especial ha avanzado en tres y medio y cuatro kilómetros hacia Chinju, contra la fuerte resistencia de los coreanos."—Efe.

NUEVA CABEZA DE PUENTE COMUNISTA

Frente de Corea del Sur, 9.—Un batallón de comunistas coreanos ha cruzado el río Naktong y ha establecido una nueva cabeza de puente.—Efe.

KUMWI, OCUPADA POR LOS COMUNISTAS

Tokio, 9.—La radio comunista de Pyongyang anuncia que los coreanos del Norte han ocupado Kumwi, cincuenta kilómetros al Norte de Taegu.—Efe.

VIGOROSO CONTRAATAQUE NORTEAMERICANO

Cuartel General del VIII Ejército, 9.—La primera división de Corea meridional ha contraatacado vigorosamente con apoyo de la aviación y artillería norteamericanas, y ha eliminado una de las cabezas de puente comunistas en la margen oriental del río Naktong, cerca de Waegwan. Efe.

SORPRENDENTE ATAQUE COMUNISTA CERCA DE POHANG

Cuartel General norteamericano de Corea, 9. (Urgente).—Ha habido un sorprendente asalto a una de las montañas, las fuerzas japonesas se han presentado a menos de 16 kilómetros del importante puerto de Pohang, según dicen fuentes generalmente bien informadas.—Efe.

CUPON DE LOS CIEGOS

Premiado con 25 pesetas

Núm. 53

y con 2,50 los terminados

VIAJEROS

Han salido:

Para San Sebastián, don Antonio Cicho y don Antonio Aguilar.

Para Irún y París, el pintor Quijada y el redactor gráfico Carbajal.

Para Bilbao, el empleado de Renfé don Andrés Hernández.

Para Madrid, el artista don Vicente Escudero, el ... don Francisco Ariza y don ... Sánchez.

Para Vigo, don Gabino ...

Para Vitoria, el médico ... ción don Juan Gómez ...

Para Brañojos de Mena, ... Nicomedes Saldaña y ... Sánchez.

Para Sieteiglesias de ... don Pedro Poncela con ... y don Faustino Guerras ... posa, su hijo Agapito y ... na la señorita Andrea San...

EL SEÑOR

Don Valeriano Malfaz Caballero

HA FALLECIDO EN CIGALES

el día 9 de agosto de 1950

DESPUES DE RECIBIR LOS SANTOS SACRAMENTOS

— R. I. P. —

Su desconsolada esposa, doña Eusebia Lara Paunero; hijos, Filomena, Valeriano y Petra Malfaz Lara; hermanos políticos, sobrinos, primos y demás familia,

Suplican una oración por su alma.

FUNERAL: Hoy, día 10, a las once de la mañana.

CONDUCCION DEL CADAVER: El mismo día, a las seis de la tarde, al Cementerio del citado pueblo.

Anuncios Telegráficos

Hasta 10 palabras, 2 pesetas; cada palabra más, 20 céntimos

Estos anuncios se reciben también en Publicidad AVIL, María de Molina, 3, teléfono 1320, y en Publicidad Anuncie, Santiago, 15, teléfono 1657.

AGENCIAS

PASAJES aéreos y marítimos Argentina, Cuba, Venezuela, etc. Salidas inmediatas. Apartado 155. Oviedo.

PASAPORTES, carnets de conducir, transferencias, cupos gasolina. Gestoría Anselmo de la Iglesia Somavilla. Queipo de Llano, 17

COLOCACIONES (Ofertas)

El artículo sexto del Decreto de 26 de mayo de 1938 determina que las Empresas y patronos están obligados a solicitar de las Oficinas de Colocación el personal que necesiten.

REPRESENTANTE, vendedor electrodos, soldadura eléctrica, se necesita capitales y localidades importantes. Escribir al Apartado 112. Bilbao.

REPRESENTANTE, vendedor de hojas de afeitar, principales marcas, se necesita capitales y localidades importantes. Escribir al Apartado 697. Bilbao.

FALTAN representantes todas provincias, artículo americano exclusivo. Escribir "Comercial Ondudón" (C.) Jaime I, 14. Barcelona.

COMPRAS

COMPRO máquinas de escribir. Méndez Núñez, 24. Academia Puente. Santander.

Ningún artículo usado podrá venderse, según lo dispuesto por la legislación vigente, a mayor precio del 80 por 100 del señalado en la tasa.

COMPRO motores Diesel; industriales o marinos; no importa tengan reparación. M. Ortiz Zornoza. Doctor Areilza, 62. Bilbao.

COMPRO, pagando mucho, libros antiguos, libros grabados buenos, libros en general, interesando visita rápida o compra contra reembolso. Sr. Montero. Toledo, 88. Madrid.

ENSEÑANZAS

SEÑORA o señorita: Aprenda rápidamente Corte y Confección en su propio domicilio. Enseñanza por correspondencia. Título de profesora. 2.000 alumnas proclaman la excelencia de nuestro método. Solicite envío gratuito folleto explicativo a Cursos "Lanore".

APRENDA por correspondencia a elaborar sus vinos. Cursos sencillos, económicos. Solicite programa. Academia Enológica. Apartado 134. Pamplona.

GANADOS Y AVES

SE VENDE una vaca abocada a parir. Tratar, Carretera de Madrid, "Pozuelo Bajo". Baldomero.

SE VENDEN patos "Corredor Indio", de 4 á 5 meses. Granja Marqués. Teléfono 299. Ponferrada (León).

VENDO dos carneros sementales, cruzados merinos, tres años. Agustín Olmos. Armuña. (Segovia).

SE VENDEN un caballo y un carro con aparejada, se da barato, propio para verano, por no necesitarlo. Pilarica. Finca del Guadarnés. Lucio Ferradas.

POLLITOS. Los mejores y más sanos, los de Granja Ebro: "Leghorn", "Castellana", "Prat". Sus encargos, grandes y pequeños, a Felipe Barriuso. Merendero "Miraflores". Teléfono 2904. Burgos.

CERDOS, vendo, de 40 a 65 kilos, extremeños, vacunados pasados glosopeda. Arrabal de Portillo. Fidel López.

SE VENDE una vaca del segundo al tercer parto, superior, cumple el 3 de agosto. En Viloria del Henar. Jacinto Serna.

¡CANARICULTORES! Ejemplares flauta alemanes, raza húngara, profesores. Comandante Morena, 5. Madrid.

MULA, por dejar la labranza, media edad, se vende. Máximo Caminero. Cervatos de la Cueza. (Palencia).

VACA para carne, se vende, 30 cuartillos leche. Señor Gallego. Ciguñuela.

¡PRUEBAS! ¡Pruebas! En 24 horas mejorarán sus gallinas dándoles "Gallio!". En farmacias y droguerías.

DOS VACAS recién paridas, una del tercero, cinco años, grande, producción cincuenta cuartillos; otra primeriza, dos años, bonita lámina, abundante, vende Librado, en Aragoneses (Segovia).

VACA suiza, recién parida del tercero, buenas condiciones, vendo. Frutos de la Calle. Madrona. (Segovia).

MAQUINARIA Y REPARACIONES

ELECTRO - BOMBAS especiales para regadíos y usos domésticos. Instalaciones completas. Reparación de motores eléctricos. Gaspar M. Méndez. Portugalete, 2. Valladolid.

CAJAS registradoras "National" (reconstruidas). "Hugin" (nuevas) Armando Aparicio. Olmo, 6. Zaragoza.

TALLERES "Je-Riz". Reparaciones eléctricas. Lancia, A. Teléfono 2652. León.

AVENTADORAS nuevas y usadas. Motores para las mismas de gasolina y eléctricos. Casa Aragón. Carrión de los Condes (Palencia).

SU MOTOR, de cualquier marca, reparadu en una semana en Talleres Ford. Carlos Tablada. Cervantes, 38. Teléfono 238. Segovia.

MOTORES eléctricos y de gasolina, todas potencias; grupos moto-bombas, ensacadoras metálicas, aventadoras a mano y motor, prensas y husillos para uva, piezas y accesorios. Almacenes Pinacho. Palencia.

LAS MEJORES aventadoras. Los mejores grupos de riego, Nova. Consulte a talleres mecánicos Alonso. Clemente Alonso. Osorno (Palencia).

PROTEJA su radio contra las oscilaciones de voltaje y ahorrará dinero, evitando reparaciones costosas. Pida informes gratis a Industrial Comercial R-A-E S. Apartado 40. Bilbao.

LLENADORAS, corchadoras, prensas uva, molinos sucedáneos, amasadoras galleta, tubos goma. Almacenes D. S. D. Ramón y Cajal, 11. Teléfono 2273. León.

¡AGRICULTORES! Reparo con máxima garantía tractores, motores de gasolina y de gas-oil, trilladoras y toda clase de maquinaria agrícola. Alquilo o vendo tractor para toda clase de labores. R. Montejo. Fernando Rojas, 17. Salamanca.

VENDO motor marino alemán, 10 H.-P., nuevo; otro 25 H.-P.; varios camiones y motores desde 6 a 17 H.-P., con cambio para coches y camiones, diferenciales para los mismos. Varias anclas y arpeos para barcos. José Castañedo. J. Cayón, 14. Torrelavega.

PARA bodegas. Existencia puertas de tino, griferia, bombas trasiego, encorchadoras, mangueras, prensas, básculas para bocoyes, etc. Elevación de aguas, motores. Casa Arrieta. Maquinaria diversa. Pamplona.

¡MOTORES! ¡Gasolina "Motorrens", inmejorables, garantizados, y grupos para riegos. Ventas contado y plazos. "El Progreso Industrial". Valle Inclán, 11-13. Salamanca.

CASA González. Máquinas de punto todos tamaños, accesorios, seriedad. Burgo Nuevo, 11. León. Central: Olivar, 14. Madrid. Constructores: José Torregrosa e Hijos. Utiel.

¡CARPINTEROS! Máquinas universales combinadas serrar, cepillar, escoplear, tupi. Plazo entrega 15 días. Martín Vega, maquinaria. Comercio, 5. Gijón.

MOTORES de gasolina y eléctricos, bombas para riegos, norias de diferentes modelos. Pida presupuestos en Almacenes Pinacho. Hurtado, 2. Logroño.

PLANCHA ondulada para techar, hidro-cemento Cadilla. G. Amenego. San Andrés, 118. Teléfono 1638. Coruña.

LABRADORES. ¡No hay roturas!, utilizando en vuestros arados la reja patentada "Cuevas". Patente número 12.087. Unico fabricante en España. Cuevas. Rioseco.

NORIAS de todos los tamaños, canjilones y accesorios, se construyen. Fábrica de norias. Calle Astorga, 9. León.

GRADAS de ballestas y de estrellas, arados tipo Oliver y giratorios varios tipos, repuestos. Fidel Diego García. Casado del Alisal, 57. Palencia.

TUBOS dos y tres pulgadas, manguitos lisos para pozos, vendo. Compro automóviles, motores y toda clase maquinaria usada. Escriban al Apartado 220. Bilbao.

MAQUINAS hacer punto, todos tamaños y marcas. Nuevas "Conahem". Contado y plazos. Ventas. Enseñanzas. Accesorios. Casa "Fintex". Corrillo, 15. Salamanca.

SERRERIA y maderas. V. Muñoz. Venta de tablón, alfanjías, machones de pino, tarima, friso, palos en rollo de 3 a 5 m., ripia, barrotillo, tablón y alfanjías de chopo, tablón de haya, nogal, tableros de okumen y leña de quemar. Precios interesantes. Primer Corralillo de San Miguel. Palencia.

MOTORES "Diesel" para riegos, molienda, industrias, alternadores nuevos. ELU. Maquinaria Eléctrica. Carmelo Gil, 4. Teléfono 10433. Bilbao.

GRUPOS eléctricos ½ gasolina, gradas, cultivadores, arados, carretillas de mano, pulverizadores, sembradoras remolacha. Maquinaria agrícola Tejeda y Díaz. Burgos, 17. Palencia.

TRASPASOS

TRASPASO librería o local. Avenida Roma, 30. León.

VAPORES

PELETERIA GERMANA. Abrigos Mouton-Doré. Garras astracán. Modelos exclusivos. Precios económicos. Bola, 7. Madrid.

SEGUROS. Subdirectores Delegados Agentes. Sociedad Española ofrece representación ramo Pedrisco para campaña año actual, relacionándose con Dirección entidad. Dirigirse Apartado 533. Madrid.

CHAMPIÑONES de París. Gane dinero con cultivo domicilio. No precisan conocimientos especiales. Compro producción. Proposición seria. Envíe sobre dirección sello. Cultivos Plancada. Zaragoza, 93. Barcelona.

PENSION MADRID. San Mateo, 6. Habitaciones gran confort. Cuarto de baño y calefacción. Cocina esmerada. Junto Metro Tribunal.

MAQUINAS de hacer punto extranjeras. Enseñanza. Montera, 32. Madrid.

MACHO media vida, un dedo debajo de la cuerda, vendo. Argimiro García. Nieva (Segovia).

EMBALAJES. Pida muestras y precios a Papeles Norte. Castañón, 14. Pamplona.

TRAMITACION de pasaportes América y Europa. Tramitación de visados. Informes pasajes. "El Gestor Montañés". Muelle, 21. Santander.

INSTALACIONES frigoríficas para hoteles, cafés, balnearios, heladerías, etc. La Mecánica. Velasco, 17. Teléfono 2838. Santander.

¡ATENCION, enfermos del estómago! No sufran más. Escribirme diciéndome síntomas vuestra enfermedad y remitiré muestra gratis producto maravilloso. Enrique Ruiz (Médico). Velamazán (Soria).

IMPERFECCIONES: Crecer, adelgazar, engordar, nariz, vello, rubor, tartamudez, timidez, desarrollo órganos, memoria, etc. Lo logrará con el manual "Perfección Estética". Mande dos pesetas a "Editores Perfección". Barcelona.

REGISTRO de patentes, marcas y nombres comerciales. Agencia oficial Pacorro y Compañía. José Antonio, 31. Madrid.

Anuncie en LIBERTAD

VENTAS

Ningún artículo usado podrá venderse, según lo dispuesto por la legislación vigente, a mayor precio del 80 por 100 del señalado en la tasa.

COCINAS, cuartos baño, termosifones azulejos, baldosines, lavaderos, fregaderas, saneamiento, fontanería, construcción. Almacenes Pincia. Gamazo, 31.

COLONIA "Bahía". 60 grados. Litro 35 pesetas, en "La Rosada". Cánovas del Castillo, 33.

COMPRE barato flexible, portalámparas, llaves, planchas, hornillos, lámparas, enchufes, etc. Precios rebajadísimos. Arreglos rápidos. Radio Valdeprado. Almacén. Núñez Arce, 14.

GAFAS para el sol. Modelos desde 9,75 pesetas. "El Diamante". Becedo, 17. Concordia, 11. Santander.

SACOS buenos y baratos. Alcázar de Toledo, 8, interior. León.

BOLSOS viaje, plaza y playa. Vea precios y calidades. Curtidos "El Diamante". Becedo, 17. Concordia, 11. Santander.

FINCAS edificables, primera línea cerca Alto de Miranda, se venden. Teléfono 1588. Santander.

POR disolución de Empresa se vende fábrica de yeso, nueva construcción hormigón armado, sobre estación ferrocarril Quintanilla. Informes, Apartado 88. Zamora.

PISOS nueva construcción, zona céntrica, exenta contribución, todas ... Facilidades ... O. T. Teléfono ... Santander.

ANTES de ... consulte. Chamberí Nieto. Teniente ... co, 16. Teléfono ... Palencia.

TRILLADORAS "Les" tipo A, ... ción en trigo ... kilos; tipo ... ción en trigo ... kilos. Industrias rúrgicas, S. ... tado 557. ...

MAQUINARIA ... ladores, ... ras, grupos ... cos, molinos ... doras, mezcladoras, amasadoras, ... básculas, ... dustriales, ... blanquear y ... tar. Grandes ... cias de máquinas industrias de ... ria, panificación ... nerales, piensos ... dores, chocolatería, galletas, gomas, ... sucedáneos de ... Escribanos. ... ber y Compañía. Apartado 450.

ENSACADORAS ... dras metálicas ... Francisquillo. ... va de esta Capital ... tadoras a brazo ... tor. Facilidades ... Almacenes ... naria Felicísima ... ga. Palencia.

MODISTAS ... baratísimos. ... "El Diamante" ... cordia, 11. ...

FRANCISCO ... Martínez. Avda. ... nuel Rivera ... Mosaicos "Rusia". Materiales ... construcción. ...

SGCB2021

Alavera del Conde

Ante el V centenario del nacimiento de la reina Isabel de Castilla

Se nos acerca una fecha gloriosa, y bueno es que sumemos nuestro homenaje cordial a los laudes que España entera y las naciones del otro lado del Atlántico han de rendir justamente en honor de la más grande reina que vieron los siglos. El 1951 será el año jubilar, quinto centenario del nacimiento de Isabel de Castilla, cuyo título de Católica bien probado queda en la Historia por sus virtudes personales y por el sello cristiano que imprimió desde su aurora feliz al descubrimiento y civilización de un Mundo Nuevo, tan distinto de la organización estatal y de la ausencia de Fe que otros pueblos llevaron a sus colonias. Cuando uno ve los frutos de la administración colonial de los demás y los compara con el Testamento del Castillo de la Mota, ya no extraña que se haya querido cubrir con el tópico de la maledicencia protestante y liberalesca la digna actitud del Estado español. Vistos hoy a distancia los desiguales resultados en el orden de las ideas y de las costumbres, puede señalarse quién hizo esclavos y quién hombres libres; quién cumplió y quién dejó de cumplir con su deber. Que cada palo aguante su vela.

Se ha querido parangonar el talento político de la Isabelona de Inglaterra con el de la Reina Católica, pero ni el sentir ni los procedimientos, y mucho menos aún las virtudes, admiten los términos en la comparación. Las dos elevaron a sus patrias, mas sobre fondos muy distintos. Va de una a otra la diferencia de la fe y de la responsabilidad moral ante Dios y ante la Historia. Si aquélla descansa en el Imperio, ésta va por el Imperio hacia Dios, lo que hace esencialmente distinto el ejercicio de la realeza.

El servicio prestado por Isabel de Castilla a la Humanidad y a la Iglesia no tiene igual en la Historia de los pueblos, pero a mayor abundamiento suma en su haber la unidad de la Patria, conseguida en colaboración íntima con el rey Fernando, la dignificación del Estado y el impulso dado a las letras y a las artes, preparando aquel glorioso Siglo de Oro, de feliz recordación.

Hemos apuntado la violenta reacción de los pueblos protestantes contra la imponderable labor desarrollada en América—que hasta este nombre impropio cupo en suerte al Nuevo Mundo—, pero ya nada nos coge desprevenidos a los españoles de hoy, vista la insensatez y la malicia de los políticos profesionales. Nos interesa, más bien la vuelta de los hijos a la Madre Patria, parados los naturales desahogos y las fobias de una cruenta separación; si aún quedan allá voces discordes, ni son los más cultas ni las menos influídas por los vulgares y desacreditados principios de la Revolución Francesa, nido de las internacionales masónica y marxista. El mundo está de vuelta y camina más deprisa que muchos hombres de Estado, oxidados de puro viejos.

Insensiblemente nos hemos apartado del tema que motivó estas líneas y que nos coge de lleno a los vallisoletanos. Cerca de aquí, en Madrigal de las Altas Torres, vió la luz primera esa exigente figura de Isabel la Católica, en 22 de abril de 1451. Fué coronada en Segovia reina de Castilla, pero la unidad verificóse en el Palacio de Juan de Vivero, en la ciudad nuestra, al contraer matrimonio con el príncipe heredero de Aragón. De aquí parten la rehabilitación y la grandeza de España. Si grande fué el talento político del rey Fernando, subió de punto el valor con la feliz coyunda de la princesa castellana, de claro ingenio e inmenso corazón. Ella allanó la altivez de la inquieta nobleza, administró justicia por su mano, creó la intendencia y los hospitales de guerra, impulsó el saber, salió fiadora de la audacia ambiciosa de Colón y supo encauzar en sentido recto los frutos del descubrimiento. La historia que han tejido los piratas se vino abajo ya estrepitosamene con el estudio atento de la minuciosa correspondencia intercontinental y las famosas Leyes de Indias. Quedan por ahí aún más manadas de metodistas y de mohosos revolucionarios, estilo francés, de corazón torcido e inteligencia chata, como el deán famoso de Canterbery, que dieron de bruces a los pies de Stalin. Buenas luces para el atormentado siglo XX.

A las puertas del centenario del signo español más auténtico de la más grande figura de la Hispanidad, pedimos la colaboración de todos los organismos de la ciudad para sumarse al homenaje universal en honor de la Reina Católica, cuyo testamento, vivo aún, late recordándonos el resurgimiento de las tierras africanas, línea histórica que se quebró al acudir los Austrias a apagar el incendio de Europa. Si aún queda algo de civilización cristiana en ese viejo solar, también en gran parte se nos debe a nosotros.

EL DOCTOR CUCHILLO

A PLAZOS Y AL CONTADO
RELOJES SUIZOS
CRONOGRAFOS
ENVIOS POR CORREO
PIDA CATALOGO GRATIS
INDUSTRIAL SUIZA
10 AÑOS GARANTIA
APARTADO CORREOS 85 ZAMORA

JEFATURA DE OBRAS PUBLICAS
Provincia de Valladolid

Aviso a los propietarios de vehículos automóviles

Al objeto de solicitar el modelo oficial al efecto de la nueva Tarjeta de transporte, con arreglo a lo dispuesto en el vigente Reglamento de Ordenación de los Transportes Mecánicos por Carretera de fecha 9 de diciembre de 1949, se concede un plazo de quince días, a contar de la fecha del presente aviso, para que los propietarios de vehículos que realicen servicios de la clase que a continuación se señala recojan el mencionado modelo.

1.º Transporte de viajeros privado, para servicio propio, con vehículos de más de nueve plazas, incluído el conductor (mod. 4). Estos servicios están definidos en el artículo 44 del Reglamento mencionado.

2.º Transporte de mercancías privado para servicio propio (mod. 4). Estos servicios los define el artículo 45 del Reglamento mencionado.

3.º Transporte de mercancías público discrecionales por carga completa y radio de acción no superior a 50 kilómetros o radio de acción comarcal (mod. 7) o nacional (mod. E).
Estos servicios los define el artículo 36. El radio de acción lo establece el artículo 33.

4.º Transporte de mercancías público discrecionales por carga fraccionada y radio de acción no superior a 50 kilómetros o radio de acción comarcal (mod. 7). Se define en el artículo 37.

5.º Transporte de mercancías privado para servicio complementario de una industria (mod. 9). Los define el artículo 46 del Reglamento.

Lo que se hace público para general conocimiento.
Valladolid, 5 de agosto de 1950.—EL INGENIERO JEFE.

ERROR JUDICIAL EN NORTEAMERICA

Casi toda una vida entre locos

La víctima pedirá una indemnización de 300.000 dólares al Estado de Michigán

Marchaba el hombre con el rostro cansado, los hombros caídos.

Aun los papanatas desocupados e indiferentes advertían en él ser un hombre no acostumbrado al tumulto y aglomeraciones de las grandes ciudades. Mas no podrían imaginar que tampoco estaba habituado a una vida libre y normal. Este paseo por las calles de Detroit era el primero que hacía el infeliz James Jones, envejecido ya a los 38 años, después de haber permanecido encerrado desde los 11 años en el asilo de Iona (Michigan) por locura incurable. Veintisiete años hubieron de trascurrir para que se advierta que había sido *víctima de un pequeño error* y que era un ser perfectamente normal.

EL PEQUEÑO JAMES

Las autoridades de Michigan no se mostraron tampoco muy diligentes en dar explicaciones sobre el caso de James Jones, después de haber sido éste puesto en libertad. Su abogado, Irving W. Goldsmith, es mucho menos reticente. La historia que cuenta se remonta a 1912. El pequeño James tenía entonces cinco años y vivía con sus padres y una hermana en Coldwater, en el sur del Estado. Sus padres se divorciaron, y la madre colocó a sus dos hijos en un orfelinato, dándoles su apellido de soltera, Jones. Poco después murió.

El padre, después de haber errado a través de los Estados Unidos, partió para Europa, en 1917, a pelear en los frentes de Francia y, a su regreso a Norteamérica, no pudo encontrar a sus hijos, verosímilmente porque no se tomó el trabajo de buscarlos por el nombre de su mujer, y murió a fines de 1918, poco después de que su hijo fuera enviado, sin que nadie le defendiera, a la "escuela" especial de Lapeer, en calidad de "pobre de espíritu e idiota incurable".

EVASION Y CAPTURA

En 1924, Jimmy Jones se evadió de Lapeer, pero fué capturado, y su vana escapatoria sólo le valió ser enviado al hospital de Iona, en el cual son encerrados los locos peligrosos.

Allí permaneció hasta el 4 de diciembre de 1945, sin otro interregno en la monotonía de su reclusión que el del intento de una nueva evasión en 1941, que le dejó en libertad sólo unos días, al cabo de los cuales fué cogido de nuevo en Chicago. La Policía había inundado a toda Norteamérica de circulares que reproducían su retrato y describían su identidad, y una circular de éstas fué más tarde la salvación del pobre desgraciado.

Restituido a Iona, el infeliz, por quien nadie había mostrado nunca el menor interés, recomenzó a trabajar 13 horas diarias en las cocinas del hospital.

En las costas del Pacífico, al otro extremo del inmenso país, alguien pensaba, sin embargo, en cuál habría sido el destino de los niños nacidos de aquel matrimonio. En Bellingham, en el lejano Estado de Wáshington —que no hay que confundir con el distrito federal en que se asienta la capital de los Estados Unidos—, Berta Harrison, hermana del padre de Jimmy, había procurado en vano desde 1918, en que ocurrió la muerte de aquél, encontrar a sus sobrinos. Y un día, en 1941, vió la fotografía del hombre que se había escapado de Iona, quedándose estupefacta ante la semejanza del prófugo con su hermano difunto. Dirigió, pues, sus investigaciones hacia Michigan, púsose en camino y, al fin, encontró a su sobrino.

LIBERTAD DEL "LOCO"

Después de largas gestiones, Berta Harrison fué autorizada para visitar el hospital de Iona. Su sobrino, que no lo conocía, apenas miró siquiera a esta extraña que atravesó la cocina en que trabajaba; pero ella, al verlo, tuvo una conmoción viendo el gran parecido de su sobrino con el padre y la suerte suya. Fué a ver a un abogado, el cual hizo las diligencias precisas para la liberación del pobre "loco por error".

Y el 4 de diciembre de 1945, el abogado Goldsmith expuso ante el Jurado que el internamiento de Jones, en 1918, había violado los derechos constitucionales de su patrocinado, pues el Estado de Michigan no había hecho nada por notificar tal resolución a los parientes del interesado y se había condenado a éste al encierro, privándole de todos sus derechos sin habérsele facilitado defensa y sin haber sido siquiera examinado por los médicos. El procurador general de Michigan declaró seguidamente que las autoridades responsables reconocían sus errores y no se oponían, por consiguiente, a la libertad de James Jones. El presidente del Tribunal firmó la orden pertinente y el pobre James se vió, al fin, en la calle, con el rostro envejecido y cubierto de lágrimas, pero.... ¡libre!

BERTA HARRISON INVESTIGA

Mientras su tía continuaba sus investigaciones con la esperanza de encontrar también a su hermana, Jimmy, provisto de la primera tarjeta de identidad en su vida, busca empleo que le permita sostenerse en su nueva situación. No fué muy alentadora la pertinaz declaración del director médico del asilo de Iona, el doctor Perry Robertson, quien amablemente le dijo al salir del establecimiento que, aun en libertad, no tendría nunca mayor dicernimiento que un niño de 10 años.

Afortunadamente, el abogado Goldsmith no participa de esta opinión, asegura el semanario "Newsweek", y, por otra parte, éste va a presentar una demanda de 300.000 dólares, más de tres millones de pesetas, contra el Estado de Michigan como indemnización de los perjuicios causados y salarios perdidos durante los muchos años de esclavitud a que estuvo sometido su cliente, lo que no le hará olvidar las humillaciones sufridas en el tiempo de su permanencia entre los locos.

J. BARDY

Petición de los representantes dominicanos en la O. N. U. sobre la "cuestión española"

Se cree solicitarán la rescisión de la resolución del año 1946

Lake Success, 8. — La República Dominicana ha inscrito la «cuestión española» en el orden del día del próximo período de sesiones de la Asamblea General de las Naciones Unidas. El jefe de la delegación dominicana, Dr. Henríquez Ureña, pidió oficialmente al secretario general de la ONU, Trigve Lie, la inclusión en el orden del día de la siguiente cuestión: «Relaciones de los Estados miembros de las Naciones Unidas con España.»

Se piensa que la representación dominicana, apoyada por la mayoría de los veinte países iberoamericanos, pedirá la rescisión de la resolución adoptada en el año 1946, por la que se recomendaba a todos los miembros de las Naciones Unidas la retirada de los jefes de misión diplomática en Madrid. Se opina que esta propuesta será aceptada.

Será ésta la cuarta vez que se someta a la consideración de la Asamblea General de las Naciones Unidas la cuestión de las relaciones de los países miembros con España. La última vez, en el año 1948, faltaron tres votos para alcanzar la mayoría de los dos tercios que se estimaron necesarios para dejar sin efecto la resolución de 1946. Pero las probabilidades de revocación han aumentado grandemente al declarar en el pasado enero el secretario de Estado norteamericano, Dean Acheson, que fué una equivocación la resolución de la ONU contra España.

La tendencia a favor de la clara rescisión de la resolución antiespañola fué aumentando en la segunda mitad del tercer período de sesión de la Asamblea general, en la primavera de 1949, donde presentaron una resolución conjunta Bolivia, Colombia y Perú que pedía a la Asamblea que decidiese «que se permitiera a los Estados miembros libertad de acción respecto a sus relaciones diplomáticas con España». Esta resolución alcanzó 26 votos a favor, 15 en contra y 16 abstenciones. Se consideró que el reglamento debía interpretarse en el sentido de que eran necesarios los dos tercios de mayoría y no se dió por válida la aprobación. Al propio tiempo fué rechazado, párrafo por párrafo, una propuesta polaca que, en su mayor parte, era una reproducción de la resolución de 1946. La mayoría fué aplastante.—Efe.

Plenos poderes a Truman para evitar la inflación

Wáshington, 9. — El Comité Bancario de la Cámara de Representantes ha aprobado por 21 votos a favor y uno en contra un proyecto de ley por el que se conceden al presidente Truman poderes sin límites para implantar la fiscalización de precios y salarios y establecer el racionamiento, con el fin de evitar la inflación.

Esta misma medida fué aprobada el pasado lunes por el Comité Bancario del Senado.—Efe.

Las hermanas siamesas de Melburne, operadas

Melburne (Alejandría), 9. — La primera de las tres operaciones que serán necesarias para separar a las "hermana siamesas", que nacieron unidas por la parte posterior de la cabeza, se ha realizado y el estado de las niñas se dice que es satisfactorio. El doctor Collins ha dicho que se ha quitado a una de las pequeñas el hueso craneano para que los doctores puedan examinar su estructura. Se hará una nueva intervención antes de intentar separarlas y es posible que se precise una tercera.—Efe.

Funeral por el alma de don Santiago Pérez Oviedo

Hoy, a las diez de la mañana, se celebrará en la iglesia parroquial de Santiago un solemne funeral por el alma de don Santiago Pérez Oviedo, capitán de Infantería, que resultó muerto en acto de servicio en el incendio de los estudios de Madrid Film, el pasado día 2.

AGUA DE SOLARES
EVITA INFECCIONES
DE VENTA EN FARMACIAS
Y DROGUERIAS

ESPAÑA SE DISPONE A CONMEMORAR EL CENTENARIO DE ISABEL LA CATOLICA

El pensamiento africano de la Reina de Castilla. - La Dirección General de Marruecos y Colonias a la vanguardia de la celebración del centenario.-Una importante exposición de sellos de correos.

El 22 de abril de 1451 nació en Madrigal de las Altas Torres una niña, una infanta de Castilla. De aquel hecho, en apariencia irrelevante, iba a derivarse, a través de los años, una de las efemérides más importantes de la Historia de España. Efectivamente, había nacido Isabel la Católica; y de su nacimiento estaba pendiente la suerte de todo un mundo entonces oscuro e ignorado, sin contar con la gloriosa coyuntura de la unidad peninsular, lograda tras ocho siglos de incesante lucha.

España se dispone a conmemorar, en el próximo año de 1951, el quinto centenario del nacimiento de Isabel la Católica. La magnitud de los actos que esmaltarán esta celebración nos ha movido a investigar cerca de sus más activos organizadores, a fin de proporcionar a nuestros lectores un avance, siquiera sea impreciso, de las características que revestirán en su día. Y, para ello, hemos comenzado por informarnos cerca de la Dirección General de Marruecos y Colonias, el primero de todos los organismos oficiales que ha centrado sus esfuerzos en torno a tan apasionante tema.

—Se quiere —ha sido la contestación a nuestra primera pregunta— conceder al quinto centenario del nacimiento de Isabel de Castilla el carácter de un hasto trascendente en los anales africanos. No hay que olvidar que, aparte de su decisiva aportación a la consumación de la unidad española y a la epopeya del Descubrimiento de América, la reina Isabel tuvo siempre su mirada puesta en Africa. De su clara visión se desprendió bien pronto la necesidad de prolongar en Marruecos la obra que parecía terminada con la toma de Granada; y su pensamiento fué la primera base en que se apoyó la acción posterior del Cardenal Cisneros.

—¿En qué consistirán, en sustancia, los actos conmemorativos?

—El programa de actos no ha sido elaborado todavía. La importancia nacional y aun internacional de esta fecha histórica exige aunar los esfuerzos de diversos organismos oficiales. Lo único que se puede anticipar es que la conmemoración no se limitira al 22 de abril, fecha exacta del nacimiento de Isabel, sino que proseguirán en el transcurso de todo el año 1951.

—Pero la Dirección General de Marruecos y Colonias —objetamos—se ha adelantado previsoramente en su organización.

—En efecto. El exigente concepto del servicio que posee el coronel Díaz de Villegas, rector máximo de este organismo, ha colocado a la Dirección General a la vanguardia de estos actos. Por lo pronto, va a ser lanzado un sello de Correos conmemorativo, y la Dirección de Marruecos abrió hace algunos meses un concurso entre los dibujantes españoles para elegir al mejor de sus modelos.

—¿Cuáles serán las características de este sello?

—Su valor intrínseco será de cinco pesetas, y está destinado exclusivamente al correo aéreo que une la Península con las principales plazas del Norte africano. Aunque se ha elegido un solo modelo, servirá para tres modalidades diferentes, con el oportuno cambio de rótulos: Marruecos Español, Ifni y Sahara Español. Dejando en libertad la fantasía de los artistas que concurriesen, el motivo alegórico único sería alguno de los relevantes hechos de la vida de la reina Isabel; y leyenda obligada, la fecha de su nacimiento.

Recorremos brevemente la Exposición, aún abierta en uno de los salones de la Dirección General, y contemplamos, en efecto, la más variada gama de dibujos en las dos docenas de proyectos presentados. La notoria escasez de dibujantes por la que atravesamos en el momento actual, ha hecho que, cuantitativamente, no sea muy rico el certamen. Pero esta escasez está compensada con la innegable calidad del dibujo premiado y de los otros nueve que han merecido menciones del Jurado calificador.

Este ha sido, pues, el primer paso hacia la celebración por parte de España entera del V Centenario de Isabel de Castilla. Que lo haya dado la Dirección General de Marruecos y Colonias constituye, además de un motivo de sincera felicitación por el éxito apuntado, el evidente indicio de que, en los programas oficiales próximos a elaborarse, se concederá primordial importancia al pensamiento africano de aquella mujer extraordinaria.

JOSE M.ª DE VEGA

CONCIERTO-HOMENAJE A LA ASOCIACION DE LA PRENSA

Ante un público tan numeroso como selecto, se celebró anoche, en la terraza del "Café del Norte", el anunciado concierto homenaje a la Asociación de la Prensa. La categoría musical del "Trío de Madrid", poco necesitado de elogios, se ratificó en la interpretación de un programa selectísimo. Junto a los eminentes concertistas Jesús Fernández, Gandía y Bernal, obtuvo un señalado éxito el flautista solista de nuestra Orquesta Municipal, Nicolás Reinosa. El público premió con repetidos aplausos la actuación de todos ellos y su satisfacción por este acontecimiento musical.

RIEGOS
Grupos Moto-Bomba
Gasolina y Diesel
Las mejores marcas
Los mejores precios
Plazos máximos de pago
Explotaciones Industriales y Agrícolas S. A.
Plaza de los Leones de Castilla, 29 y 31
MAXIMAS GARANTIAS

BOLSA DE VALORES

SIGUE LA BOLSA FIRME

Madrid, 9. — Sigue la Bolsa firme, habiéndose operado poco, pero con mejoras suaves en casi todos los valores, que han modificado su cotización. Las mejoras principales han sido de tres enteros en Iberduero y dos en Sevillanas y Mengemor. En los retrocesos, Minas del Rif deja cuatro enteros, tres el Banco Hipotecario y dos Duro Felguera.

COTIZACIONES

Banco Crédito Industrial, 104; España, 365; Hipotecario, 290; Central, 230; nuevas, 228; Banestos, 369; Mercantil, 150; Eléctricas Reunidas, 151; Española, 264; Gallega, 109; Nansa, 115; Iberduero, 200; nuevas, 176; Mengemor, 135; nuevas, 490; Sevillanas, 142; Eléctrica Madrileña, 123; nuevas, 395; Telefónicas, 155; Minas Rif, 301; Felguera, 231; Ponferrada, 269; Arrendataria Tabacos, 53; Campsa, 139; Naval preferentes, 112,50; Fenix, 480; "Metro", 197; El Aguila, 252; Azucarera General, 121; Ebro Azúcares, 255; Altos Hornos, 170; nuevas, 515; auxiliar Ferrocarriles, 228; cupones, 54; Explosivos, 263; Sniace, 328; Leonesas, 109; Fefasa, 172; Celsa, 14; Ceisa nuevas, 65; Fisa, 9; Inmobiliaria Metropolitana, 565; Saltos Sil, 94,50; Material y Construcciones, 137; Rústicas, 219; Riegos Levante, 102; Sol, 17; Urbanizadora Metropolitana, 525; Hidronitro, 104; Nicas, 153.

OBLIGACIONES

Gas Madrid, 86,25; Telefónicas, 96; Saltos 6 por 100, 98. Nueva Montaña, 100; Fábrica Mieres, 84; Papelera Española, 95,25.

FONDOS PUBLICOS

Interior viejo, 84,75; nuevo, 85; Exterior F, 100,25; D, 101,75; C, 103; A, 105; Amortizable 4 por 100 1908, 87,75; 3 por 100 D, 84,50; C, B, A, 84,75; octubre, 99,50; noviembre 1945, 99,45; enero 1946, 90,20; junio 1948, 99,30; Reconstrucción Nacional, 94,25; Interior y Ensanche 1931, 88; de 1941, 81; H. Ebro de 1927, 99,25; Trasatlánticas mayo, noviembre 1926 y 1928, 83; Majzen, 93,50; Caja de Emisiones, 90,50; Cédulas Hipotecarias 4 por 100, 83; idem A, 87; idem B, 86,25; idem exentas, 99; Crédito Local Interprovincial, 95; idem Lotes, 100; Obligaciones Marruecos, 81,50.—Cifra.

GRAN DEMANDA DE DIVISAS

Madrid, 9. — La contratación en el mercado libre de divisas se deslizó con demanda para casi todas las monedas, sin que hubiese posibilidad de atender todas las órdenes.

COTIZACIONES

Dólares U. S. A., 39,50.
Dólares de cuenta Alemania, 39,45.
Libras esterlinas, 110,55.
Francos franceses, 11,26.
Francos suizos, 910,35.
Escudos, 137,15.
Francos belgas, 78,85.
Florines, 1.037,00.
Coronas suecas, 7,66.
Coronas danesas, 5,75.—Cifra.

SGCB2021

NOTICIARIO AGRICOLA Y GANADERO

PRECIOS EN FERIAS Y MERCADOS

SEO DE URGEL

Patatas, a 2,25 pesetas kilo; alubias, a 11; huevos, a 24 pesetas docena; gallinas, a 45 pesetas kilo; conejos, a 33 idem; mantequilla, a 58 pesetas kilo; queso de bola, a 34,50 idem; melocotones, a 5 idem; tomates, a 2 idem; ganado porcino de siete semanas, de 250 a 300 pesetas unidad; de 60 a 70 kilos, de 2.000 a 2.500 pesetas unidad.

TARREGA

Huevos, de 25 a 26 pesetas docena; conejos, de 15 a 25 pesetas uno; gallinas, de 110 a 130 pesetas par; pollos, de 100 a 125 idem; palomas, a 29 pesetas par; caracoles, a 3 pesetas kilo; cerdos, de 400 a 700 pesetas unidad.

VENDRELL

Pollos, a 35 pesetas kilo; gallinas, a igual precio; conejos, de 16 a 17 pesetas kilo; patos, a 30 pesetas kilo; huevos, de 28 a 29 pesetas docena; patatas, a 1,50 pesetas kilo.

VALLS

Ovejas primales vida, de 300 a 450 pesetas unidad; corderos de cinco y seis meses, de 275 a 325 pesetas cabeza; terneros de siete a nueve meses, de 3.500 a 3.750 pesetas ejemplar; lechones raza Vich, de 500 a 600 pesetas uno; raza aragonesa, de 300 a 350 pesetas; cebados, a 27 pesetas kilo en vivo; en canal, a 36 pesetas; gallos, a 26 pesetas kilo en vivo; pollos, a 36; gallinas, a 35; patos, a 27; conejos, a 15; huevos, a 26 pesetas docena, y polluelos, a 16 pesetas unidad.

Entradas en el mercado: Ganado lanar y cabrio, 2.000 cabezas; terneros y vacas, 23; ganado porcino, 300 cabezas. Precios sostenidos en ganado lanar y bovino; en ganado porcino, tendencia al alza, por escasez en general y dificultades. Se ha operado mucho, alcanzando en porcino totalidad y en lanar, cabrio y bovino el sesenta por ciento del ganado entrado.

Orden sobre los productos que necesitan guia

Madrid, 9.—La Comisaria General de Abastecimientos y Transportes transcribe en el "Boletin Oficial del Estado" de hoy la relación número 98 de productos intervenidos que necesitan guia para su circulación.—Cifra.

El tiempo que hace y hará

Madrid, 9.—El tiempo.—Información general: En las últimas veinticuatro horas el cielo ha estado despejado o casi despejado en toda la Peninsula. A las seis horas ha llegado a las costas gallegas una masa de aire húmedo, ligeramente frio, procedente del Atlántico.

Tiempo probable: Esta masa de aire atlántico penetrará sobre la Peninsula, extendiéndose sobre la costa cantábrica, alto Ebro y cuenca del Duero. Actividad tormentosa en Levante y cuenca del Ebro. Disminución de la temperatura en el Noroeste.

Temperaturas extremas: Máxima de 37 grados en Córdoba, y Sevilla; mínima de 10 en Vitoria.—Cifra.

SERVICIO NACIONAL DEL TRIGO

TRIGO DE SIEMBRA

Señalado por esta Jefatura el dia 10 de los corrientes como plazo final para el envio a nuestras oficinas de las peticiones de trigo de siembra a cambio, he dispuesto a requerimiento de algunas Hermandades, en razón a los trabajos de recolección que pesa en estos momentos sobre los labradores, ampliar dicho plazo hasta el dia 15 de los corrientes.

Asimismo reitero que con fecha 1 de agosto se envió a todas las Hermandades el impreso de petición modelo S-1T, con las instrucciones precisas para que todos los labradores que no recolecten trigos de buena calidad para la siembra pueden solicitar de este Servicio la cantidad que precisen para cubrir estas atenciones, ya que esta Jefatura facilitará a cuantos labradores lo soliciten trigos escogidos de la mejor calidad y seleccionados, sin más gastos que recogerlos a cambio de otro trigo comercial en nuestros almacenes.

Aquellas Hermandades que no hubieran recibido dicho impreso pueden solicitarlo aún de la "Sección de Siembras" de esta Jefatura.

En atención al excesivo trabajo que supone para los Centros de Selección de este Servicio la preparación de los trigos de siembra, ruego a las Hermandades den la máxima difusión a esta nota, con el fin de que los labradores no demoren sus peticiones ni estas Hermandades su envio, pues de otro modo no podrían ser atendidos.

Las ofertas de venta de trigo de siembra a este Servicio podrán hacerse durante todo el mes actual.

CONCIERTO PARA HOY EN EL CAMPO GRANDE

Programa que ejecutará hoy en el Campo Grande, desde las ocho y media a las diez y media, la Banda de Música de San Quintín

"Cielo andaluz" (pasodoble), Marquina.

"La granjera de Arlés" (fantasia), Rosillo.

"La Revoltosa" (preludio), de R. Chapi.

"El Barbero de Sevilla" (obertura), Rossini.

"Bohemios" (selección), A. Vives.

"¡Granaderos a mi arma!" (pasodoble), F. Alonso.

Muchos turistas, con poca ropa, en Palma de Mallorca

Palma de Mallorca, 9.—Continúa la llegada de turistas extranjeros en proporciones como jamás se habia visto. Su presencia en las calles se hace notar por por el leve atuendo con que la mayoria visten, tanto los hombres como las mujeres. No pocas de éstas visten pantalón. Los varones van con pantalones cortos y hasta se ven algunos con faldillas escocesas.—Cifra.

PARTE METEOROLOGICO

CORRESPONDIENTE AL DIA 9

Estado del cielo: A las 7 horas, despejado; a las 13, algo nuboso; a las 18, algo nuboso.

Dirección del viento: A las 7 horas, Sur-Sureste; a las 13, Sur; a las 18, Oeste-Suroeste.

Velocidad del viento: A las 7 horas, 2 kilómetros; a las 13, 3; a las 18, 4.

Temperatura del aire: A las 7 horas, 17,6 grados; a las 13, 28,0; a las 18, 31,2.

Presión: A las 7 horas, 697,0, a las 13, 698,2; a las 18, 697,0.

Temperatura máxima, 31,5 grados; mínima, 16,2.

LA CRONICA DE WASHINGTON

(Viene de primera página)

Godwin, decano de los comentaristas de la Radio de Wáshington, que conoce de memoria, por vieja experiencia, la Casa Blanca y sus presidentes desde el primero de siglo, no menos que el Capitolio y los politicos de toda indole, se ha mostrado siempre un buen amigo de España en ese cuarto de hora cotidiano de comentarios nacionales e internacionales por una de las tres más poderosas emisoras americanas. La pasada semana, Godwin le hizo a Truman varias suspicaces preguntas en una conferencia de Prensa, aclaratorias de la actitud presidencial respecto a la ayuda económica a España, que Truman se negó a responder y que Godwin lo expuso asi, con irónico deje, en el micrófono esa misma tarde. En sus comentarios de hoy, Godwin declaró que el Departamento de Estado maniobra para conseguir que el Congreso no ratifique la ayuda aprobada por el Senado, pero que el Departamento de Defensa, por su parte, está operando cerca de los representantes, con igual o mayor tesón que el Estado, para lograr que la ayuda triunfe igual que triunfó entre los senadores. Como tantas otras gentes, Godwin se pregunta qué sentido puede tener la ayuda a Europa para contener el comunismo si no se ayuda a España, uno de los factores europeos más trascendentales.

Tratando de la actitud de Truman y de Acheson en esta cuestión, Drew Earson decia ayer que aquél no podrá imponer su veto a la ayuda a España, si fuese concedida por el Congreso también, sin poner simultaneamente el veto a la ley entera de ayuda a Europa y demás paises de que aquélla forma parte, lo que lanzaria toda la maquinaria gubernamental en la confusión.

El gran semanario politico-económico de Wáshington, "World Report", en su número de hoy, se refiere también a la ayuda a España, diciendo, entre otras cosas, que aquélla se destinaria principalmente al desarrollo de fuentes de energia eléctrica, mejoramiento y ampliación de ferrocarriles, rehabilitación de la industria, mejoramiento de puertos y de las instalaciones aéreas, vislumbrando también que, de aprobarse esa ayuda, abriria camino a otras subsiguientes.

Por su parte, el "New York Times" publica en una columna entera de su página editorial una carta del profesor de Ciencias Económicas de la Universidad de Fordham, neoyorquina, Charles Walsh, defendiendo con la más minuciosa argumentación lógica y realista la ayuda a España, refutando punto por punto un editorial del "Times" que criticaba aquélla. El profesor Walsh dice al "Times" que mezclarse en los asuntos internos de otras naciones no es el mejor método de procurar la paz internacional; que los demás Gobiernos no tienen por qué ser medidos por el que rige a los norteamericanos, pues esa táctica resulta ya contraria a Norteamérica, cual ocurrió también una cuando al mezclarse en cuestiones políticas se metió a Chang-Kai-Chek sólo para dar paso a la dictadura roja de China, señalando también que Norteamérica sostiene plenas relaciones, ayudándoles económicamente, con paises muchísimo más distantes de la democracia que España.

PROPUESTA DOMINICANA EN LA O. N. U.

En medio de todo esto, y por el natural interés, la República Dominicana presentó, para su inclusión en la agenda de la Asamblea General, la demanda para que sea tratada la cuestión de las Misiones diplomáticas de España. El panorama internacional cambió a tal extremo, de aquella equivocada decisión de la O. N. U., particularmente en estos dos últimos años, que mayor interés, si cabe, que España lo tienen las grandes potencias en resolver ese problema, que ellas mismas se crearon, dejándose llevar en el río internacional por el picaro bandolerismo soviético. El fracaso y perjuicios de esa torpeza ha sido pesado hasta la saciedad por las democracias, llenas de urgencia ahora en rectificarla. Su ineficacia y hasta su incumplimiento se reiteran hoy aquí al constatar que ocho miembros de la O. N. U. tienen embajadores en Madrid; otros veinte, ministros plenipotenciario, y nueve, inclusive los tres grandes occidentales, conservaron allí ministros encargados de negocios y prácticamente casi todo el personal diplomático consular. Se anticipa en estas líneas que esta vez la cuestión se dará definitivamente zanjada en la Asamblea General, concediendo a los embajadores, la más considerada la evolución amistosa del Senado americano hacia España y de Norteamérica en general, inclusive la decisión de Acheson en enero, anunciando que Norteamérica miraría la restauración de relaciones normales con Madrid. Algo pronostica que habrá sólo una abstención sin importancia y apenas los comunistas de Asia y Yugoslavia votarán en contra.

500 pesetas para usted

Concurso LIBERTAD

D. _____

con domicilio en _____

calle _____, núm. _____

pronostica que será premiado el Núm. [ ]

correspondiente al anuncio

[ ]

FIRMA

6

BASES

PRIMERA. Para conseguir las 500 pesetas bastará acertar el anuncio que saldrá premiado en el sorteo que se celebrará el dia 15. Si fuesen varios los acertantes, se sorteará entre ellos.

SEGUNDA. Puede enviarnos cuantos boletos quiera.

TERCERA. Ningún empleado de LIBERTAD puede participar en este concurso.

LIBERTAD se vende en SANTANDER en el puesto de periódicos JOSÉ PUENTE TERRAZA del SARDINERO

500 PTAS. PARA VD.

1 ALMACENES PINCIA (M. R. M.) Gamazo, 31 y Arribas, 5. Teléfono 2021. Cuartos de baño. Cocinas corrientes y esmaltadas. Azulejos, baldosin catalán, cementos, escayolas, etc.

2 EL TRIUNFADOR SASTRERIA CONFECCIONES PARA CABALLERO Y NIÑO — TEJIDOS Duque de la Victoria, 18 VALLADOLID

3 Almacenes "Monterrubio" Tejidos. Confecciones. Sastrería, Géneros de punto Plaza de Portugalete, 2

4 Almacenes GARCIA TEJIDOS PAQUETERIA

5 N.º 8-PLAZA MAYOR-N.º 8 TINTORERIA «EL PROGRESO» LA MAS ANTIGUA EN LA PLAZA JUNTO AL CORRILLO

6 KOKEN CREMA DE AFEITAR

8 GARAGE RODRIGUEZ MOTOCICLETAS BICICLETAS REPARACION Paseo Zorrilla, 102

9 ¿Un lugar delicioso para cenar? Piscinas Samoa Cubierto especial, 35 pesetas (Incluido entrada e impuestos)

10 ¿Su GUANTE? TEO ATRIO DE SANTIAGO, 13

11 MOTORICE SU BICICLETA CON UN colibri CASA SAN PEDRO

12 ¡SEÑORA, SEÑORITA! Calzados MORCHON A SUS PIES Duque de la Victoria, 11

13 GORBEA TALLER MECANICO TORNO, CEPILLO-PUENTE Y FRESA-MANDRINADORA CERVANTES, 28 — VALLADOLID

14 SILLAS-COCHES VELASCO SANTIAGO, 76

15 AVICULTORES: Harinas de pescado, carne, hueso, alfalfa, conchilla. Vitaminal. Aceite higado bacalao. "Polvos Ponedores". Hijos de Abel González. Miguel Iscar, 14.

16 IMPRESOS Y PAPELES SEVER-CUESTA Macías Picavea, 20-Valladolid

17 Grupos para riego Aventadoras "LA CASTELLANA" M. RUIZ Casa REBOLLEDA Paulina Harriet, 18. Telf. 2076 VALLADOLID

18 Construcciones y Electrificaciones, S.L. Transformadores. Grupos electro-bombas. Reparaciones. Maquinaria eléctrica. Oficinas y Talleres: Recoletos, 8

19 Papel Celofán de Hernani INSUPERABLE ¿DONDE...? Máquinas ALFA

20 CALIDAD Flan Potax COLONIALES SAN ROMAN PASEO DE ESPAÑA, 3

21 ALMUERCE Y CENE ENVUELTO EN LAS MELODIAS DE Piscinas Samoa

23 MUEBLES ELEGANTES Y ECONOMICOS Zósimo de Alvaro Avenida General Franco, 3 y Platerías 6 al 12

24 Cristalería Sáinz, S. A. VIDRIOS PLANOS - LUNAS FABRICA DE ESPEJOS Duque de la Victoria, núm. 21 Almacenes y Talleres: PANADEROS, n.º 82

25 LA MEJOR MAQUINA DE COSER: ALFA Avenida del General Franco, 2 ALFA

26 Motores de GASOLINA y DIESEL Grupos moto-bombas. Bombas centrifugas. Norias. "DUERO" ALFREDO DE HERRERA La Rubia. Apartado 36. Valladolid.

27 Almacenes EL AGUILA TELEFONO 1626 SANTIAGO, 57 Vestidos señora propios para campo y playa SAHARIANAS - NIKIS - PESCADORAS PANTALONES ALGODON PARA CABALLERO Y NIÑO ALTAS CALIDADES A PRECIOS MINIMOS

28 HIELO "La Ideal" PORTUGALETE, 7 CLAUDIO MOYANO 6 TELEFONO 2656

29 CONFECCIONES DE CALIDAD CASTILLO SASTRERIA FINA Miguel Iscar, 17 - VALLADOLID

7 TABLETA OKAL GRIPE, DOLORES de CABEZA y de MUELAS, ENFRIAMIENTOS, JAQUECAS CONTRA TODO DOLOR

30 FUNDICION Y TALLERES MECANICOS EMILIO MORAN Medina de Rioseco

33 Sorprendan agradablemente a sus amistades invitándolas a cenar en Piscinas SAMOA Entrada y cubierto, 35 pesetas

34 CUARTOS DE BAÑO, COCINAS, TUBERIA, FREGADERAS, AZULEJOS Zósimo de Alvaro AVDA. GENERAL FRANCO, 3

35 ÚLTIMAS CREACIONES EN TEJIDOS PARA PRIMAVERA Y VERANO Selecto surtido en paños para caballeros Precios los más convenientes ALMACENES EL NORTE SANTIAGO, 82

36 PALOMEQUE SASTRERIA Y CONFECCIONES CASA ESPECIAL EN MEDIDA FERRARI, 4 y 6

37 Modas para niños Vestidos - Trajecitos - Sombreros Casa RAYO - Miguel Iscar, 5

38 PESCADORA CABALLERO Todas las tallas, a 30 ptas. Almacenes LA ESMERALDA

39 HELADERIAS - CONFITERIAS Salón Ideal - Ideal Piquio Santiago, 84. Tel. 2656.—Ferrari, 9. Tel. 1225

40 Ahorre al hacer sus compras La Amuebladora Castellana Muebles Fernández Teléfono 1465 El Palacio del Mueble Platerías, 31 - 35. Angustias, 2 y 4. G. Franco, 4

62 TABLETA OKAL GRIPE, DOLORES de CABEZA y de MUELAS, ENFRIAMIENTOS, JAQUECAS CONTRA TODO DOLOR

41 Almacenes CATALANES Tejidos y Géneros de Punto PLAZA DEL OCHAVO, 2

44 En todo tiempo, HOSTAL FLORIDO En verano, Piscinas SAMOA RESTAURANTE-ATRACCIONES (Una dirección y una sola firma)

45 Para calidad y garantía SOLO EN Calzados ARCE Santiago, 66

46 Sucesores de FEDERICO TEJEDOR Almacén de paños y novedades Ventas por mayor y menor GENERAL MOLA, 3

47 Gabardinas - Trincheras Gregorio Hernández Scres. ACERA, 29

48 Lejía COPOS LA MEJOR

49 Construcciones DINA MANUEL VIDAL Maquinaria Agrícola Paseo Alvarez Taladriz, 3

50 Jaime CUADRADO MADERAS VALLADOLID: Puente Mayor. Teléfono 1859. SUCURSAL: Fábrica y aserradero, BEASAIN (Guipúzcoa).

52 RESTAURANTE - BAR MESON CASTELLANO Cocina clásica PLAZA MAYOR, 50 Teléfono 2928

53 CONFECCIONES DE NIÑO Buenos Aires Teresa Gil, 31

54 BODAS - BANQUETES FIESTAS EN Piscinas Samoa SERVICIO HOSTAL

56 LAS ALDABAS TEJIDOS - CONFECCIONES TERESA GIL, 22 Duque de la Victoria, 13

57 TAPICERIA MODERNA de ANGEL NIETO Angustias, 70 VALLADOLID

58 Electro-Mecánica GASPAR M. Méndez y hijo Plaza Portugalete

59 Trajes - Americanas a medida Gregorio Hernández Scres. ACERA, 29

60 AUTOMOVILISTA En tiempos difíciles hay que ahorrar dinero. HACER VUESTRAS COMPRAS Auto-Repuestos CASTILLA PERU, 2. COMPARAR PRECIOS

61 KOKEN CREMA DE AFEITAR

63 FABRICA DE CARAMELOS PARRA Veinte de Febrero Teléfono 1509

64 Durante su cena SAMOA HOSTAL Escucharán las más modernas melodias de sus cantores vocalistas

22 Casa Egido Primera Casa en equipos para novia y aparatos de radio REGALADO, 4 - VALLADOLID

55 MERCERIA ZARIMA Especialidad botones fantasía PANADEROS, 10

31 MOSTO LA VIDA

Corte y envíenos el CUPON DE ESTA PAGINA

ACUERDO COMERCIAL Y DE PAGOS HISPANO-CHILENO

200.000 toneladas de nitrato serán adquiridas

San Sebastián, 9.—La Oficina de Información Diplomática comunica que esta tarde se ha celebrado en San Sebastián, en el Ministerio de Jornada, la firma del acuerdo comercial y de pagos entre España y Chile, que ha de regir durante tres años, el intercambio comercial y financiero entre ambos países. Por el Gobierno español ha firmado el convenio el ministro de Asuntos Exteriores, don Alberto Martín Artajo, y por Chile el encargado de Negocios de la Embajada chilena, señor Barriga Errazuriz. Han asistido al acto de la firma el subsecretario de Economía Exterior y Comercio, señor Suñer; el jefe de Protocolo, Barón de las Torres, y el personal de la Embajada de Chile y del Ministerio de Asuntos Exteriores.

En virtud de este acuerdo, España adquirirá a Chile para cada campaña agrícola la cantidad mínima de 200.000 toneladas de nitrato. También se prevé el suministro anual de cobre. El volumen de estas importaciones se satisfará por el de varias exportaciones españolas a la República de Chile, ya que el principio que ha regido las negociaciones entre los dos países ha sido el de la cooperación de intercambio comercial. Como consecuencia de este acuerdo, el comercio entre España y Chile recibirá un incremento considerable.—Cifra.

SUCESOS

Seis mujeres muertas por explosión en una mina de Huelva

Huelva, 9. — En el día de ayer, y a consecuencia de una explosión habida en la mina "Torera", propiedad de la Unión Española de Explosivos, resultaron muertas seis mujeres llamadas Cristobalina Márquez Cuaresma, Josefa Chapero Bermejo, María Romero Romero, Dolores Fernández Ramírez, María Melero Rivas y María Tejada González. El hecho ocurrió en el taller número 8 de cartucheria, sin que se sepan las causas que lo produjeron. Dentro del taller se encontraban únicamente las seis víctimas. La explosión produjo roturas de cristales en otros talleres próximos y fué oída desde varios pueblos de la provincia. Inmediatamente las autoridades y jefes de la mina acudieron en socorro de las víctimas, sin que pudiesen hacer nada práctico.

Por la tarde, a las siete, se ha efectuado el sepelio, que ha constituído una imponente manifestación de duelo.—Cifra.

UN MUERTO Y UN HERIDO AL VOLCAR UNA MOTOCICLETA

Málaga, 9. — Cuando desde Torremolinos se dirigían a Málaga en una motocicleta los jóvenes Carlos Varea Toledano, de 29 años, casado, y Guillermo Giménez, de 23, soltero, volcaron violentamente sobre la cuneta de la carretera, al parecer por haberse desviado con intención de dejar paso libre a otro vehículo que venía en dirección contraria.

Poco después del accidente pasó por dicho lugar un automóvil que recogió a los heridos, trasladándolos rápidamente a la Casa de Socorro, donde Guillermo Giménez ingresó ya cadáver y Carlos Varea fué asistido de diversas heridas de importancia.—Cifra.

MUERTO POR UN AUTOCAR

Madrid, 9. — Cuando intentaba cruzar el Paseo del Prado, fué alcanzado por un autocar de la matrícula de Segovia, núm. 885, Ramón Vega Buitrago, de 69 años, que resultó muerto.—Cifra.

ANCIANA SALVADA DE MORIR AHOGADA

Manresa, 9. — En la Riera de Rajadell, Concepción Arola Prats fué sacada del agua cuando se hallaba a punto de perecer ahogada por Teógenes Torres Delgado, que se dió cuenta del accidente por los ladridos de su perro. Ayudaron a Teógenes sus amigos Juan Solís y Jaime Estruch, que una vez fuera del agua sometieron a Concepción a la respiración artificial, logrando que reaccionara. Fué trasladada al Hospital de San Andrés.—Cifra.

EXTRANJERO

BUQUE YANQUI AVERIADO POR UNA EXPLOSIÓN

Hamburgo, 9. — El barco americano "Planter" ha avisado que ha quedado averiado por una explosión, pero que continúa por sus propios medios.

Circula el rumor de que ha chocado con una mina. No se sabe si hay víctimas.—Efe.

LA POLICIA BUSCA A LOS AUTORES DEL DOBLE ROBO EN CANNES

Cannes, 9. — La policía sigue la pista a los ladrones de dos extraños robos cometidos en un plazo de 72 horas.

El primero ocurrió en la villa Le Roc, donde a la señora Norman Winston, esposa de un fabricante americano, le robaron joyas por valor de 70.000 dólares mientras sus invitados se encontraban reunidos en la planta baja del edificio.

Cuarenta y ocho horas más tarde, los ladrones entraron en la parte superior de la villa Eldde, de la señora Dreyfus y se llevaron joyas por valor de unos 6.000 dólares mientras los invitados cenaban también en el piso bajo.

La policía no cree que haya relación entre los dos casos. Piensa que el primero de los robos fué cometido por uno de los cuarenta invitados de la señora Winston.—Efe.

La reina madre de Egipto, privada de sus títulos y privilegios reales

El Cairo, 9.—El rey Faruk ha confirmado la decisión del Consejo de la Corona de quitar a su madre, la reina Nazli, sus títulos y privilegios reales. La reina Nazli también ha anunciado en San Francisco que no regresará a Egipto por haberse opuesto su hijo al matrimonio de su hermana.—Efe.

LIBROS

FAMILIA HONORABLE NO ENCUENTRA PISO. — Por Luis Maté. — Miñon. — Valladolid, 1950.

La famosa comedia del triunfador Luis Maté, con que su autor entró definitivamente en el mundillo de los escritores teatrales, ha aparecido hace días por los escaparates con una acogida tan favorable como la que obtuvo la obra al ser representada. Leyéndola hemos vuelto a rememorar la jocosa historia —"el suceso cómico dramático—" de la asendereada familia provinciana en busca de vivienda en estos años de las vacas flacas de los domicilios sin papeles en los balcones.

Si la asistencia a la representación nos hizo pasar un rato muy agradable, la lectura (algo así como el asistir desde más cerca a las desventuras, peripecias, aventuras cómicas de la honorable sociedad familiar), ha renovado y avivado aquellas impresiones. Como todo lo bueno, gana desde cualquier punto de vista que se contemple.

El libro (de muy atrayente impresión) se lee de una alentada por el interés que suscita.

Su aparición en un volumen pulcro, y la circunstancia de haber surcado el mar la comedia y representarse en varias naciones americanas, pone a la obra y a su autor en la actualidad literaria nuevamente.

Luis A.-Villalobos

ECCLESIA

SUMARIO

"Para Dios, no. Son pobres. Trabajo maldito." (Editoriales.)

"Bula de erección de las nuevas diócesis de Bilbao y San Sebastián."

"Hay que formar a tiempo la conciencia de la juventud" (carta colectiva del Episcopado suizo).

"Voces de nuestros Prelados:"

"Las Exposiciones del Año Santo"

"Hacia la canonización del maestro Avila", por Luis Sala Bauist.

"Subjetivismo y libertad religiosa", por A. Messineo, S. J.

"Oportunidad para la conversión en masa del Japón" (declaraciones del jesuita español, Padre Arrupe).

Año Santo.

Acción Católica.

Vida católica nacional.

Información católica mundial, Mundo misionero, información de Hispanoamérica, cine, teatros, etcétera.

REVISTA "MUJER" NUMERO DE AGOSTO

Un gran número de la revista "Mujer", consagrado al pleno verano, es éste correspondiente a agosto. Se exhiben modelos a todo color de Rochas, Bruyeres, Dior, Blanchot, O'Rosse, etc., con otras elegancias londinenses y las últimas creaciones de la española Asunción Bastida. Además de la crónica de la alta costura parisién por Rachel Gayman, y de los consejos de belleza que desde Hollywood brinda Dianne Quiñones, hallamos en las páginas de esta publicación, tan cuidadosamente presentada, un nuevo capítulo de "Una historia que comienza por un matrimonio", de Marcelle Auclair, y una novela breve, "La venus alpina", por Julio Angulo. Añadiremos a esto una magnífica información cinematográfica femenina compuesta de una entrevista directa con Bárbara Stanwick y unas declaraciones de la primera actriz de nuestro teatro y estrella de la pantalla, Pastora Peña.

Completan el número las habituales secciones de variedades, consejos prácticos, consultorios, recetas de cocina y unas opiniones del astro de los ruedos Miguel Báez "Litri", sobre las mujeres.

DEPORTES

Hoy comenzarán los entrenamientos del VALLADOLID

IPIÑA ESPERA FORMAR UN BUEN EQUIPO CON LOS JUGADORES QUE TIENE Y LOS QUE FALTAN POR FICHAR

Ayer llegó Ipiña, el nuevo entrenador del cuadro realista. A las ocho de la tarde ya estaba en el Club esperando a sus discípulos, a los que tenía citados para saludarles e iniciar hoy la sesión previa de la preparación de los mismos. A la cita acudieron Tatono, Busquet, Lesmes I, Ortega, Coque, Ara, Gracia, Pepín y Cabezudo. También llegó a Valladolid Aldecoa, pero resfriado en el viaje aéreo tuvo que guardar cama para curarse unas anginas que le ha proporcionado el viaje desde Londres. Llegó con su familia y quedó instalado en el nuevo hogar de la calle de Portugal.

El preparador vallisoletano saludó a los jugadores y les citó para hoy, a las nueve y media de la mañana, en el Estadio, donde comenzará los entrenamientos. Después hablamos con él un rato e Ipiña nos dijo:

—No han acudido todos a la cita, pero espero que mañana a la hora de iniciar los entrenamientos estén la casi totalidad de los jugadores disponibles actualmente, porque solo Lesmes II tiene permiso hasta el día 15 y el resto han anunciado ya su llegada.

—¿Quiere explicarme su plan de entrenamiento?

—Empezaremos poco a poco. Primero la preparación física del jugador de acuerdo con las exigencias modernas. La segunda fase será de preparación técnica, y la tercera de formación táctica y acoplamiento del equipo.

—Suponemos que habrá partidos antes de comenzar la temporada, ¿no?

—Eso desde luego. Dentro de la tercera fase de la preparación y acoplamiento del equipo entrará la celebración de partidos de entrenamiento entre los jugadores y por último espero que juguemos varios partidos amistosos, para lo cual la Directiva creo que tiene ya hechas diversas gestiones.

—¿Serán fuera o en el Estadio estos encuentros?

—Eso ya es función de la Directiva, aunque al parecer tendrán que jugarse fuera, pues en el Estadio no se podrá entrar hasta el comienzo oficial de la

Liga, porque le están arreglando.

—¿Y cómo ve usted el equipo para la próxima temporada?

—Es un poco prematuro hablar de ésto; ni está el equipo completo ni conozco a algunos de los jugadores fichados. Pero por las disponibilidades con que contamos y los proyectos que me ha expuesto la Directiva sobre posibles fichajes, creo que tendremos un buen equipo.

—¿Qué opina usted de las nuevas adquisiciones y de esos presuntos fichajes?

—Que si se consiguen todos ellos se reforzará muy considerablemente el quipo actual y contaremos con excelentes reservas.

—Total, que espera usted que el equipo pueda hacer un buen papel en la temporada oficial, ¿no es eso?

—Yo así lo deseo y para ello espero contar con la colaboración de todos, empezando por la afición toda, a quien ruego a usted transmita mi respetuoso saludo al iniciar mi actividad como entrenador del Real Valladolid.

Nosotros cumplimos el ruego de José Antonio Ipiña y deseamos que su labor sea muy eficaz para gloria del futbol vallisoletano.

LUIS ANGEL

Parece que Romero disputará el título mundial de los gallos a Dick Towell

El argentino Albertano no ha logrado cruzar el Canal

Barcelona, 9.—Se activan las gestiones para celebrar el campeonato del mundo de boxeo de los pesos gallos entre Luis Romero y Dick Towell, actual campeón. Para ello, Boby Diamond, representante de Jack Capell, promotor inglés que lleva entre manos la organización de este combate, se ha entrevistado con el promotor barcelonés José Pesudo. Parece ser que éste ha hecho una oferta a Towell cediéndole el 40 por ciento de la recaudación, con gastos de desplazamiento y estancia para tres personas por cuenta del organizador, más una garantía de 6.500 libras, para el caso de que el citado tanto por ciento no llegase a aquella suma. Towell no ha respondido todavía, pues su primera intención era celebrar un combate en Joahensburgo (Africa del Sur) o en Londres, indicando la fecha del 9 de septiembre. Boby Diamond ha manifestado que actualmente Capell está tratando de convencer a Towell para que pelee en Barcelona. De llegarse a un acuerdo, el combate se celebraría a fines de octubre o primeros de noviembre.—Alfil.

Folkestone, 9. — El nadador argentino Antonio Albertano, de 31 años de edad, estaba sólo a un kilómetro y medio de la costa inglesa el martes por la noche cuando se le ordenó que saliera del agua, después de un valiente esfuerzo por cruzar el Canal de la Mancha, que duró 24 horas y 55 minutos.

Albertano salió llorando, después de luchar muchas horas contra la marea que lo lanzaba hacia Francia. Este nadador había partido a las 20,40 del lunes. Al salir dijo: «La costa inglesa me pareció tan cerca durante mucho tiempo, pero el mar fué demasiado fuerte para mí. Nunca había sentido tanto frío.»—Alfil.

Futbol

EL DIA 4 JUGARA EL MADRID EN ZARAGOZA

Madrid, 9.—Es muy probable que el Real Madrid juegue un encuentro amistoso de futbol el próximo día 4 de septiembre, antes de dar comienzo la Liga, con el Zaragoza C. F.—Alfil.

El Estado y tu esfuerzo te proporcionan la construcción de una vivienda. Asegura su amortización. A tú alcance está el poder realizarla. Infórmate de la conveniencia y condiciones en la Delegación del Instituto Nacional de Previsión.
ción Provincial.

Su Santidad suspende las audiencias privadas

Ciudad del Vaticano, 9. — Se anuncia que Su Santidad el Papa seguirá su costumbre de suspender las audiencias privadas y especiales desde el 13 al 31 de agosto.

Las audiencias colectivas seguirán celebrándose dos veces por semana.—Efe.

Reanudación de las negociaciones comerciales franco-polacas

París, 9.—Una delegación francesa ha salido con dirección a Varsovia para reanudar las negociaciones comerciales franco-polacas, según se ha anunciado en el Quai d'Orsay. El grupo está presidido por Christian Autioineau, consejero de Embajada.—Efe.

7.000 toneladas de petróleo llegan a Bilbao

Bilbao, 9. — Con 7.000 toneladas de combustible, procedente de Nueva York, ha entrado el buque-tanque "Campile", y con carbón inglés el buque alemán "Niobe".—Cifra.

INSTITUTO NACIONAL DE PREVISION
militar se te ha concedido para ayudarte a cumplir tus deberes paternales con los hijos pequeños que tie Subsidiado: El Subsidio Fa tes a tu cargo.

LIBERTAD
PODRA ADQUIRIRLO EN
— GIJON —
en el puesto de Sergio González. — Calle Manuza

VILLALON

un, creo, no ha sonado públicamente la lira de un joven religioso paúl, Enrique Rodríguez.

Victoriano Rivas, S. I., de la Universidad Pontificia de Comillas.

Presentamos hoy a nuestros lectores a un villalonés ilustre, villalonés por adopción: el Padre Enrique Rodríguez Paniagua, C. M., joven religioso e inspirado poeta de fina sensibilidad, que nos hace sentir la dulce emoción de las cosas bellas y elevadas. Poeta de formas modernas, que recuerda a veces a Rosales, Diego y Vivanco, sus maestros preferidos; pero que, sin duda alguna, presenta una clara y definida personalidad, como lo demuestran los magníficos versos que insertamos a continuación:

"Lucero sacrificado,
te elevo, Señor, mi alba;
trigos maduros, los cirios,
campos de cosecha, el ara."

EN EL HUERTECILLO DE UNA CELDA VACIA
(Cartuja de Miraflores)

¿Qué blanca mano ida
plantó estas azucenas?
¿Quién soñó, sin biografía, la ca-
[ricia
de su mano serena?
¿Quién les enseñó a levantar la
[mística
escala de pureza?
¿Para quién abrirán sus estuches
[de lina
fragancia, si ni el viento
se atreve a violar su clausura per-
[fecta?
Cuando ignorantes abran la mi-
[rada novicia,
¿no llorarán la pena
de su belleza sutil?
Aquel día,
¿sabréis callar, cartujas azucenas?

SERRA DAURA, corresponsal

TEMPERATURA MEDIA
— DE —
GIJON
19 GRADOS

Frente de Juventudes

REUNION SEMANAL DE CENTURIAS Y DE CAMARADAS SELECCIONADOS PARA EL II CAMPAMENTO VOLANTE

Todos los camaradas encuadrados en las centurias "Iñigo de Loyola", "Duque de Gandía", "Gran Capitán", "Alcázar de Toledo", "Covadonga" y "Trento", así como los seleccionados para asistir al segundo campamento volante, se presentarán a las 20 horas del día de hoy en el Frente de Juventudes (Muro, 7) para celebrar la reunión de centurias unos y recibir normas los asistentes al campamento volante.

La verbena de San Lorenzo

Otra verbena más que se celebra. Esta corresponde al barrio de San Lorenzo; sus alrededores estaban ayer muy animados con las consiguientes instalaciones de churros, golosinas y gorritos verbeneros. Para animar el ambiente, una orquesta amenizó la verbena con diversas piezas bailables, sirviendo de expansión al elemento joven del barrio, que desde las primeras horas de la noche hasta la madrugada se congregó en la plaza del Poniente, Santa Ana y calles adyacentes a la parroquia.

TOROS

LA TEMPORADA VA ASI

Otras noticias

Hasta el martes, 8 de agosto, los diestros que a continuación se citan han toreado en las plazas de España, Francia y Portugal las siguientes corridas:

MATADORES DE TOROS

Manolo González, 40; Manolo Dos Santos, 33; Paco Muñoz, 22; Rafael Ortega, 21; Martorell, 18; Parrita, 16; Manolo Carmona, 15; Diamantino Vizeu, 11; Luis Procuna, 8; Pepe Luis Vázquez, 8; Calerito, 8; Arruza, 8; Andaluz, 7; Antonio Caro, 6; Rafael Llorente, 4; Diamante Negro, 4; Antonio Bienvenida, 4; Julián Marín, 3; Torrecillas, 3; Pepín Martín Vázquez, 3; Pablo Lalanda, 3; Curro Caro, 3; Vito, 2; Mario Cabré, 2; Gitanillo de Triana, 2; Manuel Navarro, 2; Luis Miguel Dominguín, 2; Pepe Dominguín, 2, y una niño de la Palma, Gallito y Albaicín.

MATADORES DE NOVILLOS

Litri, 62; Aparicio, 61; Antonio Ordóñez, 20; Félix Guillén, 19; Pablo Lozano, 19; Malaver, 18; Chaves Flores, 18; Alfredo Jiménez, 14; Manuel Vázquez, 14; Nacional, 13; Gálera, 13; Posada, 13; Damaso Gómez, 13; Frasquito, 10; Pimentel, 10; Calerito, 9; Enrique Vera, 9; Alipio P. Tabernero, 8; Jesús Gracia, 7; Rafael Santa Cruz, 6; Isidro Marín, 6; Lagartijo, 5; Ugaz, 5; Oscar Martínez, 5; Paco Esplá, 5; Cardeño, Luque Lago, Juan de la Palma, Joselito Alvarez, Antonio Dos Santos, Espartero y Pepe Escuedro, 4 cada uno; Morenito de Talavera, Quinito, Baldomero Ortega, Manuel Abao, Braulio Lausín, Miguel Campos, Manolo Sevilla, Rafael Sánchez Saco, Niño de la Isla, Fernando Segarra y Minuto, 3 cada uno; Curro Galisteo, Juan García, Aguado de Castro, Ramón Barrera, Antonio de la Cruz, Gaspar Jiménez, Juan Corbelle, Miguel Ortas, Joaquín Delgado, Jumillano, Palomo y Morenito de Córdoba, 2 cada uno.

Y una cada uno los siguientes: Rosalito, Pepe Blázquez, Juan Boni, Manuel Carmona, Antonio Flores, Gallito chico, Ramón Cervera, Curro Relámpago, José Rodríguez, Gabriel Rovira, Pichardo, Navarrito, Luis Aparicio, Joselito Montero, Juan Zamora, Antich, Vincen Charles, Guerrerito, Vicente Escribano, Juan Montero, Manuel Rodríguez, Estudiante II, Yagüe, Baeza, Pepe Gallardo, Frascuelo, Carreño, Lederas, Vicente Córdoba, Angelete chico, Pepín Molero, José Muñoz, José González y Juanito Bienvenida.

Estas novilladas se refieren a las celebradas con picadores solamente.

LA FERIA DE MELILLA

Entre los días del 2 al 10 de septiembre se celebrará la feria de Melilla y habrá una corrida de toros, con ganado de Pérez de la Concha, para Paquito Muñoz, Manolo González y Rafael Ortega, y una novillada, lidiándose ocho reses de Moreno Santamaría por el rejoneador Angel Peralta y los novilleros Alfredo Jiménez, Enrique Vera y Rafael Sánchez Saco.

EN PONTEVEDRA

Con motivo de las ferias en honor de Nuestra Señora del Refugio, la Divina Peregrina, se celebrarán en Pontevedra varios espectáculos taurinos.

El día 13, corrida de toros de fraternidad hispanoportuguesa, tomando parte los rejoneadores Mascarenhas y Peralta y los espadas Pepín Martín Vázquez y Manolo dos Santos, que lidiarán seis toros de Guardiola.

El día 14 actuarán los "Charros Mejicanos", y el día 15 se las entenderán con seis novillos de Tassara, Rafaelito "Lagartijo", Aparicio y "Litri".

EN CIUDAD REAL

El día 17 se celebrará en Ciudad Real la corrida de feria, actuando, con toros de Murube, los diestros Antonio Bienvenida, Pepe y Luis Miguel Dominguín.

EN TORDESILLAS Y MEDINA DE RIOSECO

Para las ferias tradicionales de Tordesillas ha sido contratado el valiente novillero valenciano Ramón Gallardo.

Para el día 15 se proyecta la celebración en la plaza de Medina de Rioseco de un festival taurino, en el que actuarán Pepe Muñoz, Gómer Galván, Pepín Molero y Paquito García.

EFEMERDES

HOY, HACE 33 AÑOS

El día 10 de agosto de 1917 murió en Madrid el que fué pundonoroso diestro vallisoletano Pedro Pavieso "Formalito".

ITO

Un novillo se pasea por las galerías de la plaza de Málaga y por un tendido

RESULTARON VARIAS PERSONAS HERIDAS, PRODUCIENDOSE EL NATURAL PANICO

Cortan orejas "Litri" y Aparicio

Málaga, 9. — Primera novillada de feria. Seis de Arturo Sánchez y Sánchez, de Salamanca, para Aparicio y Litri mano a mano.

Al salir el cuarto novillo, llamado "Corchero", intentó saltar por el burladero al tendido uno. Volvió a hacerlo y al caer sobre el callejón empujó la puerta grande de la presidencia, que se abrió. Como la puerta estaba abierta, el novillo pasó a las galerías interiores de la plaza. Se formó el revuelo consiguiente en el público. Veinte minutos estuvo el toro paseándose por los pasillos interiores, sin que diese resultado nada de lo que se hizo para sacarle al ruedo. Actuaron los matadores, los banderilleros, Pepe y Luis Miguel Dominguín, que estaban viendo la novillada y se proveyeron de un capote cada uno. Salieron los mansos y todo fué inútil. El novillo intentó varias veces subir por los vomitorios a los tendidos, hasta que consiguió hacerlo por el siete y se plantó en medio del tendido, donde se produjo el tumulto inevitable. Las mujeres gritaban, algunos espectadores se lanzaban de cabeza al ruedo, otros corrían hacia arriba para salir por los pisos superiores. La confusión fué espantosa. El toro siguió toda la línea del tendido por la contrabarrera, y a su paso arrolló a una señorita, que rayó al callejón. El novillo se lanzó también al callejón, y por la puerta abierta salió al ruedo. La señorita resultó levemente herida en un pie. En la enfermería fueron asistidos varios espectadores de lesiones leves, y una señora, grave, por congestión cerebral. El mozo de estoques de Litri, José Arroyo, fué curado de herida producida en el muslo derecho con un estoque, menos grave. Prudencio Villalba, banderillero de Litri, de heridas en la frente y revolcón. El carpintero de la plaza, Juan Gómez, de contusiones leves.

Aparicio, a su primero, le hizo una faena artística y valiente con pases en redondo, derechazos y naturales. Cambios de muleta y más redondos. Manoletinas y adornos de rodillas. Mata de una estocada y descabello. (Gran ovación, oreja, vuelta y salida.)

En su segundo, muy pegajoso, pases por bajo y cuatro en redondo. Otros cuatro y el de pecho. Más redondos y adornos, manoletinas y más redondos. Mata de una estocada y varios descabellos. (Palmas.)

En su tercero hizo una faena con pases por bajo y tocaduras de pitones y testuz. Mata de varios pinchazos.

Litri, en su primero, hace una gran faena con pases por alto y en redondo. Cita con la izquierda y da seis naturales y el de pecho. Otros cuatro y el de pecho en el centro del ruedo. Molinetes de rodillas y adornos. Nueve manoletinas mirando al público. Una estocada superior y certero descabello. (Gran ovación, dos orejas, rabo, vuelta y salida.)

En su segundo, que fué el novillo del incidente, una vez que volvió al ruedo a fuerza de insistir logró algunos pases con la derecha. Pinchazo, media y varios descabellos. (Pitos al toro.)

Al último toro, casi de noche, el Litri le dió varios pases por bajo, siguiendo por alto y derechazos. A fuerza de insistir logró diez naturales superiores, ligados con el de pecho. Molinetes y faroles. Dos naturales insistiendo. Mata de un pinchazo y media estocada. Es despedido con una gran ovación.

El promedio de los novillos ha sido de 230 kilos en canal.—Cifra.

COMUNISTAS DEL VIETMINH, DETENIDOS EN SAIGON

Saigón, 9.—El secretario general y tres miembros de una organización estudiantil del Vietminh, dirigida por los comunistas, han sido detenidos. Se les ha encontrado documentación que indica preparativos de manifestaciones en masa contra una visita futura de buques norteamericanos.—Efe.

ANÉCDOTA

"VILLITA"

Debía torear el espada aragonés Nicanor Villa "Villita" una corrida en la plaza de Barcelona, y la víspera del día señalado para la fiesta fué el maño a ver los toros que tenía dispuestos la empresa.

De los seis bichos preparados en los corrales había cinco muy iguales de tipo, peso y cornamenta, y, en cambio, otro era excesivamente cornalón.

Nicanor, al ver aquel carabao, preguntó al mayoral de la ganadería que a quién se destinaba el regalito, y al oír que a él, dijo el simpático diestro:

—¿Pero se ha figurado tu amo que yo no hago falta en mi casa?

SGCB2021

RUNRUN

¿No es un tonto verdadero?

Le llaman tonto a Ramón,
porque así, tonto ha nacido,
tan tonto que no ha tenido
por ahora curación.

La gente, sin compasión,
se lo repite y yo veo
que hoy hay muchos, ¡ya lo creo!,
más idiotas que Ramón.

Porque, a ver, vamos a hablar,
—el corazón en la mano—
¿no es un tonto soberano
el que se deja engañar?...

¿Y no es tonto de verdad
quien compra un kilo de queso,
dejándose que en el peso
le "ventilen" la mitad?...
Caballero:
¿no es un tonto verdadero?

¿No es un tonto distinguido
aquel que a su riesgo y costa
va a un bar y pide langosta
y come congrio cocido?...

Si no bebe lo que pide,
ni come lo que ha encargado,
Caballero:
¿no es un tonto rematado?...
¿no es un tonto verdadero?...

Y, a ver, ustedes dirán:
¿No es idiotez verdadera
la de aquel que gasta pan
de segunda, y se la dan,
por su culpa, de primera?...

Abordemos la cuestión,
caballeros:
¿no hay tontos de profesión,
tontos vivos, verdaderos,
y más tontos que Ramón?...

CAN-CAN

2 NOTICIAS CURIOSAS

Almansa, 9.—Por contrariedades amorosas intentó poner fin a su vida Pascual Bañón, y adquirió en una farmacia cinco píldoras de sublimado. Después escribió cartas a su familia y a su exnovia, anunciándoles que fueran a recoger su cadáver en un bancal de la huerta. Cuando la exnovia llegó al lugar indicado, halló a Pascual todavía vivo y con un sudor copioso. Inmediatamente requirió al farmacéutico para que le administrase un contraveneno, pero éste tranquilizó a la familia, diciéndole que no le daba nada y que lo que le convenía era sudar.

Ha resultado que el boticario, al ver que Pascual le pedía las pastillas de sublimado, se dió cuenta de sus propósitos y le entregó unas pastillas soporíferas. El muchacho ha prometido no reincidir, ya que la exnovia ha accedido a casarse con él.—Cifra.

Nueva York, 9.—El propietario de un edificio situado en el barrio de Brooklyn ha sido condenado por un Tribunal a tener que instalar un ascensor automático en la finca citada, por haberse quejado los vecinos de que el ascensor estaba manejado por un piel roja que llevaba en el cinto un cuchillo y una cachiporra de guerra.

Los inquilinos se quejaron al juez de que el indio, al ser amonestado por su lentitud en el trabajo, sólo contestaba: "Este es mi país, márchense ustedes." Una de las vecinas dijo que en principio le pareció muy pintoresco el tener como ascensorista a un auténtico piel roja con su diadema de plumas en la cabeza, pero que un día, al quejarse del mal servicio, el indio le mostró el cuchillo. La señora manifestó al juez: "Desde aquel día tomé miedo a que me cortase la cabellera, y callé."—Efe.

QUE NO CUNDA EL EJEMPLO

Tnkara, 9. — En un pueblo de Anatolia del Sur, una mujer, aprovechándose del sueño de su madre política, le cortó la lengua. Al ser detenida, la agresora declaró que recurrió a aquel extremo como única forma de hacer callar a su suegra.—Efe.

Pastoral del Arzobispo de Lima sobre la masonería

Sevilla, 9. — En el "Boletín Oficial del Arzobispado" se recoge la parte esencial de una carta pastoral del Cardenal Arzobispo de Lima, monseñor Guevara, sobre los graves peligros que entraña la masonería para el dogma y la moral, para la Iglesia y para la sociedad privada.—Cifra.

de Polo a Polo

LAS CARTAS SOBRE LA MESA

Los procedimientos rusos en política internacional han superado las reglas políticas que escribiera, en la Florencia de los Médicis, aquel enjuto Maquiavelo. Eran, diríamos, un arma secreta de combate.

Hoy, las cartas están sobre la mesa, porque los Estados Unidos se han decidido a aplicar idénticos recursos. Este es el secreto de la guerra de Corea, que pretendemos presentar al desnudo. Por delante, digamos que la invasión roja no fué una sorpresa para los americanos, pues unos y otros estaban al cabo de la calle en lo que el fantasma de Kim-ir-Sem iba a representar. Esto es lo más lamentable.

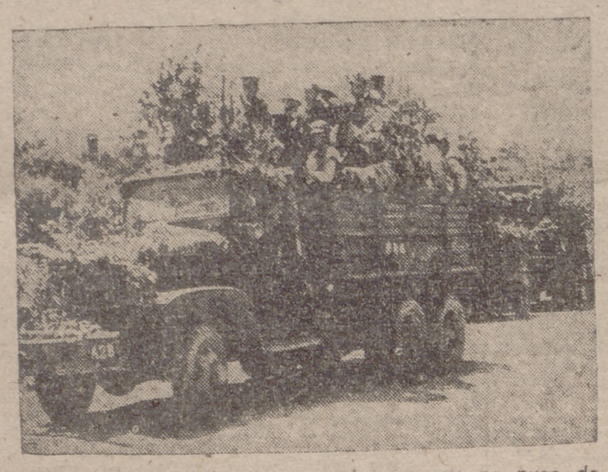

KIM-IR-SEM, EL INSTRUMENTO. — Desde 1919, nada menos, Kim-ir-Sem, hoy presidente de la Corea del Norte, se distinguió como jefe de una resistencia de guerrillas contra los japoneses. Este hombre llegó a ser, con su derrota, el más popular en Corea, por encarnar el sentimiento patriótico, como héroe nacional. Los rusos supieron aquí, como en tantos lugares, captarle, con lo cual lograba el comunismo un instrumento valioso. Sus gentes, los "tigres de las Montañas Blancas" —más coreanos que comunistas—, estaban repartidas por todas partes, y a una orden suya se creó esa guerra de retaguardia, de guerrillas y de infiltraciones, que es la que está destrozando a Mac Arthur. Esta fué la única sorpresa para los yanquis, que se han encontrado sin más suelo —valga la frase histórica— que el que pisaban.

EL PROPOSITO RUSO.—Rusia no ha desencadenado la guerra en Corea simplemente por el prurito de eliminar una cabeza de puente, que hubiera podido barrer cómodamente, en el momento decisivo, con un simple manotazo. Rusia creó el conflicto porque esperaba que, tras una fracasada intervención americana, vendrían las negociaciones, que —como estaba previsto— quisieron iniciar la India e Inglaterra. Las conversaciones, según el plan, obligarían a una evacuación general y a unas nuevas elecciones, que cristalizarían en un Gobierno general para toda Corea, fácil de manejar.

Pero, al lado de ello, Estados Unidos habían de conceder el ingreso de la China roja en la O. N. U., con su segundo veto, como gran potencia.

Es decir, que limpiamente ganaban Corea y ganaban la batalla diplomática de la China roja. Y esto a cambio de nada.

LA POSTURA AMERICANA.—Los yanquis sabían el riesgo que corrían en Corea y, para evitarse el fracaso, optaron por abandonarla: así se produjo la evacuación, que arrebataba a Kim-ir-Sem la bandera liberadora de sus manos.

La invasión se produjo y los americanos, que cambiaron su táctica por imposición del Pentágono, se decidieron también a jugar su carta. El plan consistía en arrancar la seguridad de la victoria en China, tan fácilmente lograda por los rojos, y que se puso de manifiesto con la orden de proteger a Formosa, aspecto que nada tenía que ver con el hecho local de Corea.

EL AUTENTICO CAMPO DE BATALLA.—Mucho se habla de Corea, pero en cambio se silencia lo que sucede en China. Los americanos están lanzando agentes especializados para levantar al pueblo contra Mao. En Pekín, por ejemplo, se han producido sucesos de gran importancia, como los ataques contra la estación principal, secundados por miles de chinos que intentaron impedir la salida de trenes cargados de arroz para Rusia. No faltó el gesto heroico, cuando la calma fué restablecida: cientos de mujeres y hombres se tendieron a lo largo de las vías para impedir la marcha del convoy. Pero el tren arrancó y a los lados quedaron cadáveres. Así actúan en China los comunistas.

El caso de Shanghai fué también un aviso de que China no se digiere fácilmente. Y así, los sucesos de Mukden, los de Tien-Tsin, etc.

La guerra está ampliamente desarrollada. Malik y Warren Austin así lo han dejado sentado en la O. N. U. y el tiempo, ese testigo del futuro impalpable, nos dirá un día si la partida sigue.

D. R.

DEPORTES

Caras nuevas en el Valladolid

Pepín viene a Valladolid dispuesto a triunfar

"YO GARANTIZO QUE ES UN GRAN JUGADOR Y QUESERA TITULAR", DICE LESMES I

Otro de los nuevos elementos del Valladolid es José González, más conocido por "Pepín". Tiene 25 años, mide 1,64 y pesa 66 kilos. Muchacho de apariencia modesta, es poco hablador, correcto y serio; sus contestaciones son tajantes y concretas.

--¿Quiere explicarnos su vida profesional?

--Empecé a jugar en 1942 en el Cacereño. Allí estuve dos temporadas y después pasé al Atlético de Tetuán, donde he jugado hasta ahora.

--¿En qué puesto?

--De extremo derecha, interior izquierda y extremo izquierda.

--¿Y dónde le gusta más jugar?

--Mi puesto creo que es extremo izquierda. Allí es donde mejor me desenvuelvo y donde rindo más.

--¿Por cuántas temporadas ha fichado?

--Tres temporadas.

--¿Tenía otras proposiciones para fichar?

--Me querían varios equipos de Primera y Segunda División.

--¿Y por qué se decidió por el Valladolid?

--Porque me hablaron mis amigos los hermanos Lesmes, y yo he venido aquí muy satisfecho por estar entre ellos, y porque me garantizan que aquí estaré bien.

Lesmes I, que asiste a la entrevista, interviene para decir:

--Efectivamente: yo le he recomendado al Valladolid y garantizo que será titular; es un gran jugador y estoy seguro que triunfará.

--¿Y usted qué opina de eso, "Pepín"?

--Yo a eso vengo: precisamente a ganarme el puesto y a triunfar.

--Pues que así sea y que consiga usted tanta gloria como sus amigos los hermanos Lesmes.

--Con ello sería feliz.

Y nos lo dice con una firme seguridad.

"Tengo 28 años y me encuentro mejor que nunca", dice Ara

Queremos presentar a ustedes los nuevos jugadores del Valladolid antes de que les vean en el campo. Para ello les ofreceremos, con su fotografía, una ficha técnica y una impresión de los mismos. Anoche empezamos esta grata misión conversando con Ara.

Como ustedes, creíamos también que Ara era un jugador a quien no podía afectar movilización alguna y nuestra primera pregunta fué por la edad.

—Tengo 28 años—nos dijo muy firme.

—El aspecto no es de más. Pero la verdad, yo creí que tenía usted más años. Y dígame, ¿su peso y estatura?

—Peso 66 kilos y mido 1,68.

—Buena proporción para un sprinter. ¿Y dónde empezó a jugar?

—En el año 1948 fiché por el Español de Barcelona, donde estuve tres temporadas. Después pasé al Sabadell, jugando con este equipo otras tres; desde la ciudad catalana marché al Murcia, donde sólo estuve un año, para trasladarme luego al Alcoyano, de donde vengo.

—¿Por cuánto tiempo ha fichado?

—Dos temporadas, si no hay prórroga.

—¿En qué puestos juega?

—De extremo derecha. Solamente he jugado en este puesto,

y en él me encuentro perfectamente.

—¿Satisfecho de volver a Primera División?

—Encantado. Me encuentro mejor que nunca y vengo dispuesto a ganarme el puesto de titular.

—¿Conoce al Valladolid?

—Hace dos años que no le veo jugar. Pero ya sé que tiene un gran equipo, y eso me satisface y me enorgullece.

Y Felipe Ara Gracia, con un magnífico aspecto, serio y severo en sus contestaciones, nos produce una grata impresión, que deseamos ver confirmada en el campo de juego.

LUIS ANGEL

SIGUE EL AVANCE ROJO HACIA EL TIBET

Hong-Kong, 9.—Se informa desde la China comunista que dos columnas rojas chinas están en marcha hacia el Tibet. Es el comienzo de una campaña para poner bajo el dominio comunista a la nación tibetana. El general comunista Liu-Po-Cheng declaró que están terminados los preparativos para las operaciones contra el Tibet.—Efe.

HACIA UN EQUIPO —DE— BANDERA

Una delantera "internacional" y muchos proyectos gratos

Pero, como dice un amigo nuestro: "En viéndolas"

Pues sí, amigos. Aún no está completo el equipo, pero lo estará, según se nos aseguró anoche oficialmente. Y a juzgar por lo que se anuncia, puede resultar de postín. Claro que le vemos al buen Ipiña en funciones de políglota, porque lo proyectado es una delantera «internacional», pero extranjera en una gran parte. Algún español, dos argentinos, un uruguayo, un francés de Casablanca, el marroquí Pepín y el semibritánico Aldecoa, que también cuenta en la composición del ataque. Todo ello parece de la mejor calidad y crean ustedes que si se consiguiera todo lo proyectado iba a formarse una delantera que riánse ustedes de Zinzino, Ademir, Jair y compañía.

Nada de camelos, señores; hay muchas posibilidades de que veamos en el vértice del ataque a uno de los delanteros más efectivos que ha tenido la Primera División de estas dos últimas temporadas y que tiene el mismo apellido que el mejor estadista de nuestro tiempo. El muchacho, poco grato al juego de Babot, llegará volando en compañía de otro compañero suyo de equipo en la pasada temporada. Un interior pequeño de cuerpo, pero con unas dimensiones de jugador como muy pocos, uruguayo y «molísimo» él, que también desea afincarse en nuestra ciudad. Los dos atracarán en Claudio Moyano Street y, si hay dinero para sus pretensiones, pues... ya saben ustedes, pesca de altura consumada.

Pero no es sólo ésto, con ser bastante. Otro gran interior argentino, que triunfó en el Principado la temporada que se fué, también está en cartera y se espera su llegada para ultimar condiciones, porque en «Ovieu» hay visto bueno.

A cala, como los melones del Nano, vendrá un delantero del Casablanca, y si gusta, pues estrella negra tendremos.

Y por si fuera poco, un defensa derecho del Madrid, que atiende por Azcárate, juntamente con algún compañero del mismo equipo y varios elementos amateurs completan los proyectos de adquisiciones.

Nosotros, que vivimos de realidades, esperamos ver confirmados estos proyectos, y si se logran no perdiendo nada de lo actual—como parece ser el deseo de la Junta—, el Valladolid, sí, señores, tendrá esta temporada un equipo de bandera.

Y un amigo nuestro, de la escuela de Santo Tomás y vallisoletano cien por cien, a quien le adelantábamos estos gratísimos proyectos, comentó muy lacónico:

—En viéndolas, amigo.

C.

El Concurso Hípico de Dublín

Dublín, 9. — El teniente italiano R. d'Inzeo y la bella muchacha de esta ciudad Iris Kellet, ganadora de muchas pruebas reservadas para amazonas y mixtas, han compartido los honores en la prueba mixta civil-militar, prueba que era la principal atracción de la jornada de hoy del Concurso Hípico Internacional, organizado por la Real Sociedad de Dublín.

Los primeros premios, primero y segundo, de 100 y 50 libras esterlinas, fueron divididos entre la joven Kellet y d'Inzeo. El tercero se lo llevó el inglés teniente general H. M. Llewellyn, sobre "Foxhun". Los premios cuarto, quinto y sexto fueron divididos entre el capitán irlandés Michael Tubridy, sobre "Lough Neach"; la mencionada señorita Iris Kellet y el francés P. J. d'Oriola, éste sobre "Marquis III", y la señorita sobre "Rusy".

El gran viento reinante y los fuertes chaparrones que cayeron hacia el final de la prueba fueron motivo de los malos resultados alcanzados por los caballos extranjeros, acostumbrados a climas mejores.

El público se entusiasmó desde el principio, al ver que 18 montas de las 78 que tomaron parte en la primera prueba hicieron el recorrido sin ninguna falta para clasificarse para la segunda.

En el obstáculo de las barras fueron levantadas de dos en dos pulgadas, quedando al final el inglés Llewellyn con ocho faltas, la irlandesa Kellet y el italiano D'Inzeo sin ninguna. Las eliminatorias se produjeron con increíble rapidez, y los competidores, en gran número, fueron fallando al salvar los ocho formidables obstáculos de la pista. Los españoles encontraron cierta dificultad en las barras. El comandante Gavilán no pudo hacer nada con "Bohemio" en la primera vuelta y aumentó las faltas después con el caballo "Bizarro", a quien le molestaba el fuerte viento que soplaba en aquellos momentos. El teniente coronel Navarro tiró uno de los postes, montando al impetuoso "Blasón"; pero al hacer el recorrido con "Quorum" no cometió ninguna falta, proeza que le valió los aplausos del numeroso público que llenaba las tribunas. El teniente coronel Nogueras resultó eliminado en las dos pruebas sobre "Mister Bee" y "Trisar".

En la segunda vuelta el comandante García Cruz dió contra el muro, tirando la barra superior, sobre "Banderilla", y reunió doce faltas. En esta misma vuelta el teniente coronel Navarro, con "Quorum", hizo cuatro faltas.—Alfil.

Ciclismo

LA VUELTA A PORTUGAL

Lisboa, 9.—En la etapa de hoy de la Vuelta a Portugal en bicicleta, Figueira da Foz-Aveiro, de 191 kilómetros, se clasificó en primer lugar Mario Fazzio, con 6 horas, 15 minutos y un segundo, en pelotón con Langarica, Imprio Dos Santos, Díaz Santos, que sigue en posesión de la camiseta amarilla, y diecinueve corredores más.—

NATACION

QUINTO TROFEO "MANOLO MARTINEZ"

El próximo domingo, a las once y media, en la piscina del Frente de Juventudes, tendrá lugar el ya tradicional Trofeo "Manolo Martínez", al que en el presente año corresponde la quinta edición, organizado por "Educación y Descanso".

Las pruebas de que constará son: 200 metros libres braza y espalda, para todas las categorías, excepto la de infantil, que será sobre 100 metros.

Las inscripciones se harán, de siete a nueve, en la piscina, en la presente semana.

Se instituyó dicho Trofeo en 1946, que fué ganado por José Luis Martín de la Concha (3-07), y la carrera infantil por su hermano Salvador (1-51).

En 1947 lo obtuvo Ricardo Badás (2-49-4), extendiéndose a espalda, que ganó el mismo Badás (3-27-8) y a braza, en la que venció Emiliano García (3-40-8).

Las pruebas infantiles las ganó Cortés (1-27-8).

En 1948 repitió su triunfo Badás (3-27-3); en espalda, Cortés (3-27-8) y en braza, Allué (3-30-2). En infantil, Juan Manuel Revuelta (1-48).

Finalmente, el pasado año repitió por tercear vez su triunfo Ricardo Badás (2-52) y asimismo, en espalda, Cortés (3-12), y en braza Allué (3-17-4). En infantil, Manuel Vicente (1-50).

(MAS DEPORTES EN LA PAGINA QUINTA.)

Atletismo

RUSIA PARTICIPARA EN LOS CAMPEONATOS DE ATLETISMO

Bruselas, 9. (Dos madrugada.) La Federación Belga de Atletismo Amateur ha anunciado que los atletas rusos participarán en los Campeonatos de Europa de Atletismo que se celebrarán en esta capital a partir del día 23 del actual.

La Federación Rusa ha confirmado el envío de cuarenta personas, incluido el entrenador y varios directivos.

Los atletas rusos participaron en los Campeonatos Europeos que se celebraron en el año 1946 en Oslo. Las rusas ganaron cinco pruebas de las nueve competiciones femeninas. Ganaron una prueba masculina.—Alfil.

Coctel DE letras

Inténtelo. Sólo se trata, en cada caso, de poner las letras en orden. Y apueste con sus amigos para ver quién lo resuelve en menos tiempo.

EN UN EDIFICIO

1. HIDRALBULA
1. .....
2. RESAGILA
2. .....
3. MONTESICI
3. .....
4. TURPASE
4. .....
5. QUIBETAS
5. .....
6. LESCEARA
6. .....
7. DEJOTA
7. .....
8. SAPONAMA
8. .....
9. TAPOI
9. .....
10. TRAPLO
10. .....

(Solución en el número próximo.)

Solución al coctel de letras de ayer
FLORES;
1. CLAVEL.
2. ROSA.
3. AZUCENA
4. ACACIA.
5. JAZMIN.
6. AMAPOLA.
7. PENSAMIENTO.
8. GIRASOL.
9. GARDENIA.
10. ALHELI.

CRUCIGRAMA

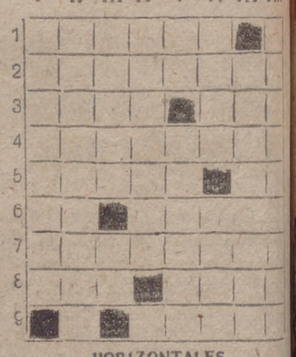

HORIZONTALES

1: Pez parecido al arenque. 2: De cierto género. 3: Arma corta. Letras de "purga". 4: Relativo al caballo. 5: Muchacha. Sílaba inversa. 6: Vocales. Al revés, produce desaliento. 7: Dejan a uno avergonzado. 8: En el mar. En las plantas. 9: Cosa ficticia.

VERTICALES

I: Último rey de Judá. II: Signo de devoción entre los indios peruanos. III: Pequeña mosca americana. Contracción. IV: Sucede alguna cosa. V: Forma de pronombre. Llena. VI: Al revés, picar. Mujer bíblica. VII: Embelesar. VIII: Es una virtud.

SOLUCION AL ULTIMO CRUCIGRAMA

HORIZONTALES. — 1: Catilina. 2: Obesidad. 3: Frías. Ui. 4: Rr. Tttt. 5: Avemaría. 6: Di. aseo. 7: Iatr. Tom. 8: Aducía. 9: sososoC.

VERTICALES — I: Cofradías. II: Abreviado. III: Teide. Tus. IV: id. Marco. V: Listas. tT. VI: Id. Tintas. VII: Nautilo. VIII: aditabmo.

España participará en la Feria de Francfort

Francfort, 9. — Por primera vez después del término de la guerra mundial, las Empresas españolas presentarán sus productos en la Feria Internacional de Francfort este año. Seis Empresas han anunciado su participación y presentarán productos del corcho, conservas de pescado y de frutas, alfombras, trabajos textiles.—Efe.

SUBMARINO FANTASMA POR AGUAS DE MEJICO

Méjico, 9.—Un submarino extranjero de nacionalidad no identificada ha sido visto en la superficie del mar frente a la costa de Méjico. Emergió dos veces a unas cincuenta millas del puerto de San Benito, en el Estado de Chiapas.—Efe.

SGCB2021