DIARIO NACIONAL - SINDICALISTA

Libertad

VALLADOLID
SABADO
18 de enero de 1941
EPOCA IV - Año XI
NUMERO 758

FUNDADOR - ONESIMO REDONDO - 1931

Italia y Alemania pondrán en servicio quinientos sumergibles en 1943

Así lo asegura Knox, ministro de Marina norteamericano, al comparar las flotas del Eje con las inglesas y americanas

Wáshington, 17.—El ministro de Marina, coronel Knox, ha informado ante la Comisión de Negocios Extranjeros de la Cámara de representantes de los Estados Unidos. En su declaración hizo elogios de la protección que la Marina británica ofrece al pueblo de los Estados Unidos. Añadió que aunque los Estados Unidos pondrán, probablemente, en servicio cien nuevos buques de guerra en el curso de los dos próximos años, las flotas del Eje serán aumentadas en 304 unidades durante el mismo período de tiempo.

En acorazados y submarinos los Estados Unidos sobrepasarán en número a las demás flotas en el curso de los tres años próximos. Evaluó en 284 el número actual de submarinos del Eje, pero estimó que en 1943, a más tardar, el Eje poseerá 500 sumergibles. Si Alemania pudiera moverse a través del Océano para conquistar nuevos territorios es probable que iría en primer término a la América del Sur.

Knox dió a conocer las cifras que demuestran que la flota de los Estados Unidos posee 322 buques de guerra en la fecha actual, contra 658 de los Marinas de Alemania, Italia y el Japón. En enero de 1942 estas cifras, según Knox, serán: la flota de los Estados Unidos, 342 barcos, y la flota del Eje, 803. En enero de 1943 la proporción será: la flota de los Estados Unidos, 422 buques, y las flotas del Eje, 962.

Todo esto nos costará mucho dinero, esfuerzos y sacrificios, pero muchos más nos costaría en un porvenir inmediato si permanecemos alejados y dejamos caer a la Gran Bretaña. Agregó que ahora los Estados Unidos construirán la Marina de los dos océanos.—Efe.

La Habana, 17. — Después de largas conferencias acerca de la situación internacional americana, el Gabinete cubano ha publicado una declaración en la que subraya que «Cuba marcha al lado de los Estados Unidos, con el que colaborará tanto como le sea posible, para salvar la civilización y la democracia».—*Efe.*

SERIO CONFLICTO OBRERO EN SAN DIEGO

Los Angeles, 17.—En San Diego el presidente del Sindicato Obrero de la industria del automóvil, afiliado al «Comitte of Industrial Organisation» (C. I. O), declaró que el Sindicato había fijado para el 21 de enero una huelga de los obreros que trabajan en la «Ryan Aeronautical Company» para obligar a la Dirección a que satisfaga las reivindicaciones.

La Comisión de reclutamiento de California ha hecho saber que los obreros de dicha fábrica se hallan exentos del servicio militar y que serán inmediatamente llamados a filas si se declaran en huelga.—*Efe.*

Méjico, 17.—El presidente de la República, general Camacho, ha pronunciado una alocución con motivo de la entrega de espadas de oficiales a los alumnos de la Escuela Militar mejicana, que han terminado sus estudios. "América encarna—dijo Camacho—el ideal de una nueva doctrina de fraternidad y paz. Todo indica que Méjico deberá atravesar, en un porvenir próximo, horas de resolución, de lucha y de sacrificio". La defensa de una doctrina internacional garantiza una paz permanente honorable a todas las naciones americanas. Esto—siguió diciendo—es la línea de trincheras que el soldado mejicano debe salvaguardar.

Terminó pidiendo a los oficiales que tomen las armas con la misma energía que los héroes de la Historia mejicana si llega el caso de que haya que defender al país, sus ideales y valores morales.—Efe.

Wáshington, 17.—El presidente Roosevelt ha convocado una conferencia extraordinaria, acerca de la cual no se han precisado aún detalles. Se sabe únicamente que tomarán parte en ella los ministros de la Guerra, Marina y Asuntos Exteriores así como el jefe del Estado Mayor de Marina, Marshall, y el de la flota, almirante Stark.—*Efe.*

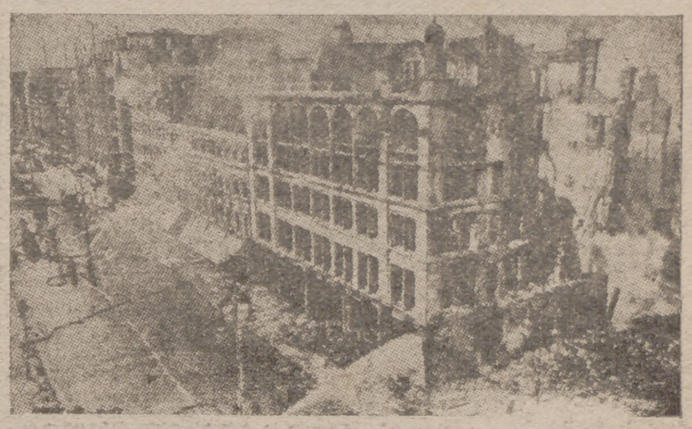

Estado de una avenida londinense después de un bombardeo alemán. Gran número de bomberos tratan de apagar los grandes incendios producidos.

Misión de la Falange exterior

Su importancia, sus consignas y su decálogo

Madrid, 17.—La Falange exterior es un organismo cuyo funcionamiento apenas se conoce en España.

Es, sin embargo, de enorme importancia la labor que el Partido realiza en este sentido, y si la Falange exterior no tuviera esta importancia se la daría el hecho de que fuera el mismo José Antonio—en la visita que realizó a Italia en 1935—el que ordenara la creación en Milán de la primera organización falangista en el extranjero.

Hoy se extiende esta organización por todos los continentes, aunque consigue su mayor arraigo en aquellos países unidos a España por indisolubles lazos históricos y raciales.

La Delegación Nacional de la Falange exterior dirige el desarrollo de esta obra desde su sede de Madrid. De aquí nacen las consignas y la propaganda que acercan a la Patria a los españoles residentes en lejanas tierras.

La mejor exposición de los fines de la Falange exterior está en este decálogo:

1.º Sentir la Patria en todas las horas, por encima del tiempo y de las distancias, de las clases y de los intereses.

2.º Defender con intransigencia la unión de todos los españoles del mundo, bajo el signo tradicional y revolucionario del yugo y las flechas.

3.º Obedecer al Caudillo,

(Pasa a la cuarta página)

Parece que Inglaterra pretende invadir el Irak

Sofía, 17.—Un periódico de Damasco habla de que los ingleses tienen el propósito de invadir el Irak, e informa del nerviosismo que reina actualmente entre el mundo árabe.—Efe.

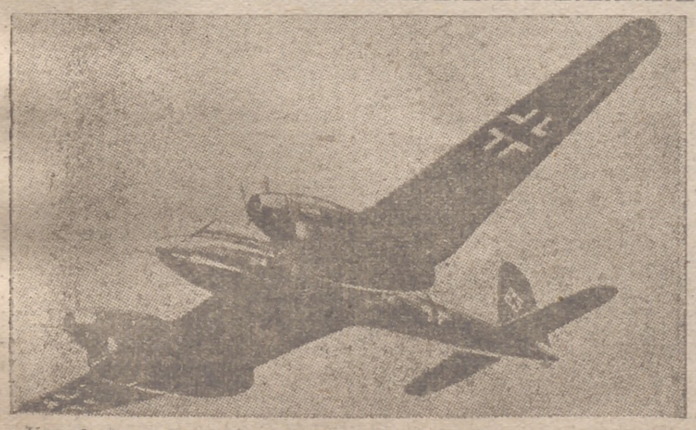

Uno de los más modernos y bellos aviones alemanes que toman parte en los ataques sobre Inglaterra.

Un pacto tripartito entre EE. UU., Inglaterra y los rebeldes chinos

Tokio, 17. — El «Tokio Nichi Nichi» afirma saber, según informaciones dignas de crédito recibidas de China, que el 1.º de febrero próximo será concluído un pacto tripartito entre Chung-King, Inglaterra y los Estados Unidos. Ya ha sido concertado un acuerdo especial entre Chung-King y Londres.

En relación con este acuerdo, la Agencia Domi informa que Chung-King se ha dirigido a Inglaterra y los Estados Unidos y a Birmania para poner de nuevo en servicio la línea ferroviaria Birmania-Yunnan.—Efe.

Trigo para España

Madrid, 17. — Como consecuencia del anterior convenio comercial entre el Gobierno y la Embajada británica en Madrid, se va a suministrar trigo canadiense a España. El primer embarque de quince mil toneladas saldrá de Baltimore en barcos españoles dentro de breves días.—Cifra.

JAPON NO SE DEJARA INTIMIDAR POR ESTADOS UNIDOS

MATSOUKA hará una declaración oficial de contestación al discurso de HULL

Tokio, 17. — La Prensa de la mañana declara que el Japón no se dejará intimidar por las amenazas de los Estados Unidos.

«Tokio Asahi Shimbun» afirma que Norteamérica desea controlar Australia, Nueva Zelanda, Singapur y hasta las Indias Holandesas.

«Tokio Nichi Nichi» pone de relieve que el «gentleman» Hull se ha comportado como un «demagogo insurrecto».—Efe.

Tokio, 17.—El portavoz del Gobierno ha declarado en la conferencia de Prensa que Matsuoka, ministro de Asuntos Exteriores, hará, probablemente hoy, una declaración acerca del discurso del secretario de Estado norteamericano, Hull. Se supone que esta declaración será una refutación de las afirmaciones de Hull.—Efe.

Tokio, 17.—Las conferencias de carácter nacional celebradas bajo la presidencia de Konoye, darán hoy por terminadas sus reuniones con un cambio de impresiones con los representantes del mundo económico. La declaración del Gobierno ha sido aplazada durante algunos días.—Efe.

LA CONTESTACION OFICIAL

Tokio, 17.—El portavoz oficial del Gobierno se ha negado a dar su opinión sobre las declaraciones de Hull. Dijo que dicha opinión gubernamental sería expresada por Matsouka en sus próximas declaraciones.

Añadió que el embajador en Berlín aplazará probablemente su salida hasta fines de mes. En cuanto al de Wáshington, dijo que ya ha tomado pasaje para un vapor que zarpará el día 23, pero que aún no ha sido fijada oficialmente la fecha de su salida.—Efe.

DERECHO DE LA JUVENTUD A VOTAR

Tokio, 17.—El Gobierno ha decidido que los varones que hayan realizado su servicio militar sólo tendrán derecho al voto si son además padres de familia y tienen más de veinticinco años. El número de diputados de la nueva Cámara se calcula en 300, contra 460 que suman en la actualidad.—Efe.

Vista al mundo

EL FRENTE ANTINIPON

Por Arnaldo

Por fin van a ser arrojadas las caretas. El frente antinipón, que de hecho existía desde el mismo día en que Japón intervino en China, va a constituirse de derecho. Según afirma el "Tokio Nichi Nichi", el Gobierno de Chung-King está en relaciones muy adelantadas con los de Londres y Wáshington. La legalización de relaciones entre Manchukuo, Japón y China Central, por el Pacto de Nankin, encuentra así una respuesta de su mismo tipo y color.

En realidad, este posible pacto, encaminado a dar consistencia al Gobierno del mariscal, es una faceta de la oposición diplomática al Pacto Tripartito de Berlín, hasta el extremo de desarticular en este ángulo asiático la influencia del Eje.

Los Estados Unidos, si efectivamente se unen en esta empresa a la Gran Bretaña, salen de su aislacionismo militar para formar un frente antinipón completamente declarado. Su actividad política, habilidosa, de dos barajas, concertando pactos comerciales con Japón y vendiendo armas a los hombres de Chung-King, no puede comprometerse tan fácilmente en una acción limpia y completamente descubierta.

Posiblemente en todo ello no exista otra cosa que una maniobra diplomática británica para obligar, de una manera indirecta, a los yanquis a adoptar una posición cierta y definida. El conflicto asiático, planteado alrededor de los problemas de China e Indias holandesas, toma por momentos un carácter de gravedad. Las modificaciones últimas del Gabinete japonés demuestran que existe un movimiento de inquietud por la lentitud de la empresa conquistadora en el continente. Y alrededor de este hecho Inglaterra se mueve con todas sus fuerzas, intentando llevar a Rusia a una posición antijaponesa. Es decir, que si el pacto que anuncian desde Tokio llega a ser una realidad, significaría tanto como el verdadero paso a una batalla general contra el Imperio del Sol Naciente.

Los intereses de las potencias mercantilistas ven, indudablemente, con malos ojos el control económico y comercial que intenta lograr en Asia el Japón. A este propósito se afirma, de fuente inglesa, que los enviados británicos a Lisboa plantearon este mismo problema en toda su extensión.

Londres no pierde el tiempo y sabe almacenar recursos para hacer más tarde ella lo que esgrime como banderín de combate frente al enemigo. Pero no creemos en el éxito manifiesto de estos pactos. Todo, en definitiva, quedará como hasta ahora. Hechos consumados que encuentran una confirmación —si es es caso—sobre un panel lleno de artículos muy estudiados.

El jefe de la Casa Civil del CAUDILLO, operado

Madrid, 17. — Don Julio Muñoz Aguilar, jefe de la Casa Civil de Su Excelencia el Jefe del Estado, ha sido sometido esta tarde a una operación quirúrgica, con resultado plenamente satisfactorio.

El señor Muñoz Aguilar padece una perforación de úlcera de estómago, que se manifestó el miércoles último.—Cifra.

SGCB2021

20 ENERO 1935 — 20 ENERO 1941

En el Teatro Hispania a las doce de la mañana, *LOS CAMARADAS*

JOSE MANUEL GONZALEZ
PRIMER SECRETARIO DEL DISTRITO
JUAN APARICIO
FUNDADOR DE LAS JON-S.
JOSE MARIA GUTIERREZ
SECRETARIO NACIONAL DEL S. E. U.

hablarán a las juventudes universitarias de Valladolid en conmemoración del acto fundacional en el que JOSE ANTONIO, ONESIMO y OTERO dieron las primeras consignas al S. E. U.

DE LA VIDA SOBRENATURAL

SABADO 18
La Cátedra de San Pedro Apóstol en Roma

Misa propia, color blanco. Segunda oración de San Pablo, tercera de Santa Prisca y cuarta "pro pace". Credo y Prefacio de Apóstoles.

Adoración Perpetua. — En San Juan y mañana en San Felipe de la Penitencia.

Exposición del Santísimo. — En Santiago, de cinco a siete de la tarde; a las 6 1/2, santo rosario. En las Reparadoras y Esclavas, de ocho de la mañana a seis de la tarde.

San Andrés.—Mañana domingo la Cofradía Sacramental celebrará, a las nueve y media, misa mayor y sermón panegírico a cargo de don Fulgencio Palencia, en honor de San Sebastián. Se suplica a los cofrades y devotos del Santo su asistencia.

PP. Dominicos.—Tercer domingo, cultos de la V. O. T. de Santo Domingo de Guzmán. A las 8 1/2, la misa de comunión. Los ejercicios de la tarde, a las 6 1/2. Sermón por el R. P. prior.

La Junta de las Hermanas, a las seis; la de los Hermanos, después de los ejercicios.

PP. Franciscanos. — Mañana tendrá la V. O. T. su función mensual acostumbrada. A las ocho de la mañana, comunión general con motetes. A las cinco de la tarde, exposición de S. D. M., corona franciscana, plática por el R. P. director, bendición y absolución general.

La reunión de la Junta Directiva será a las cuatro de la tarde.

PP. Carmelitas.—Mañana, función mensual de la V. O. T. y Semana Devota. Por la mañana, a las 8 1/2, misa de comunión. Por la tarde, a las siete, exposición mayor, rosario, sermón por el R. P. José Gabriel de Jesús-María, director, reserva y procesión.

Nota.—En la fiesta de la tarde renovarán sus votos los Hermanos y Hermanas terciarias.

Universidad Literaria de Valladolid

CONFERENCIA DE HISTORIA DE LA IGLESIA

Hoy sábado, pronunciará su sexta conferencia el M. I. señor doctor don Faustino Herranz, canónigo tesorero de la Catedral, sobre «La actuación civilizadora de la Iglesia entre los bárbaros», en la sala de la Universidad, a las siete de la tarde.

Quedan invitados de un modo especial a estas conferencias los alumnos universitarios, los señores maestros y maestras de la capital y los miembros de Acción Católica.

CARTELERA

Calderón.—Compañía de ópera y zarzuela de Angeles Ottein. A las 6,30: "La canción del olvido" y "La Tempranica". A las 10, "Los diamantes de la Corona".

Lope de Vega.—Compañía dramática española María Guerrero, Fernando Díaz de Mendoza con Ricardo Calvo. Tarde a las 7 y noche a las 10, presentación de la compañía "En Flandes se ha puesto el sol".

Zorrilla.—Continúa desde las 3,45. "El Angel negro", en español, por Margaret Sullavan y James Steward, y Actualidades Luce 95, Ufa 486 y Fox 2 (941).

Pradera.—A las 7 y a las 10, Noticiario Fox y "El rey que rabió".

Cinema Coca.—A las 7 y a las 10, Actualidades Ufa 486 y "Forja de hombres", en español, estreno.

Radio. — Hoy a las 5, 7 y 10, "La indómita", en español.

Capitol.—Continúa desde las 5,30. "En busca de una canción", por Luchy Soto y Ricardo Núñez, estreno.

Lafuente.—Continúa de 5 a 12. "Calumniado", en español.

Dr. CARO - PATON
Venereólogo del Estado
PIEL Y SIFILIS
— Jabón, 1, 1.º —

AGUA DE SOLARES
Evita infecciones
DE VENTA EN FARMACIAS Y DROGUERIAS

Nota de la Alcaldía

Adquisición por el Ayuntamiento de la huerta de los Filipinos

Ayer en el despacho del alcalde, señor Funoll, se firmó la escritura de adquisición por el Ayuntamiento de la huerta de los Filipinos, en que se construirá el grupo de viviendas protegidas «Generalísimo Franco», habiéndose abonado por la misma la cantidad de 410.000 pesetas, que fueron entregadas en metálico al Padre rector del Real Colegio de los Agustinos Filipinos, en presencia del notario de esta ciudad que autorizó la correspondiente escritura, don Luis de Huidobro. Presenciaron el acto los tenientes de alcalde camaradas Rodríguez Zarracina y San José, algunos funcionarios de la Corporación, el abogado asesor jurídico y varios Padres de la Comunidad de Agustinos.

Con este hecho quedan terminadas todas las gestiones que precisaba la realización inmediata de las viviendas protegidas, habiéndose procedido a la ocupación de esta finca, en la que hoy mismo comenzará por la Empresa constructora la edificación de las viviendas que van emplazadas en dicha huerta.

Letras de luto

✝ Don Raimundo García Calvo, doña Mª Luisa Calvo de García y demás familia dan las gracias a cuantas personas les han testimoniado su sentimiento por la pérdida de su querido hijo Raimundo.

A los 69 años de edad ha fallecido ayer cristianamente en nuestra ciudad doña Modesta Castañeda Amor.

Las numerosas amistades con que contaba la finada sentirán la muerte de tan virtuosa señora.

Participamos nuestro sentimiento sincero a sus desconsolados hijos, Eleuterio, Julián y Manuela Martín, extendiendo este pésame a todos los familiares, entre los que se encuentra nuestro estimado amigo y camarada Tomás Nalda Ríos.

A nuestros lectores rogamos una oración por el eterno descanso de doña Modesta Castañeda (q. e. p. d.)

La conducción del cadáver tendrá lugar hoy, a las cuatro de la tarde.

LAS IMELDAS

Todas las celadoras han de asistir a la junta extraordinaria de mañana, domingo, a las doce, para tratar asuntos de capital importancia para la Archicofradía.

✝

LA SEÑORA

D.ª MODESTA CASTAÑEDA AMOR

Ha fallecido en esta ciudad el día 17 de Enero de 1941, a los 69 años de edad, después de recibir los Auxilios Espirituales

R. I. P.

Sus desconsolados hijos, Eleuterio, Julián (ausentes) y Manuela Martín Castañeda; hijos políticos, Pilar González, Blanca Rodríguez (ausentes) y Tomás Nalda; nietos; hermanos, Gregorio Castañeda Amor, María y Valentín (ausentes); hermanos políticos, sobrinos y demás familia:

Ruegan a sus amigos encomienden su alma a Dios y asistan a la conducción del cadáver, por lo que les quedarán eternamente agradecidos.

Casa mortuoria.—Prado, núm. 5.
Conducción del cadáver.—Hoy, sábado, 18, a las 4 de la tarde.
Funeral.—Se avisará oportunamente.

VIDA de la Falange

FRENTE DE JUVENTUDES

Legión de Flechas.—Esta noche, a las siete y media, se celebrará la reunión semanal obligatoria de esta Legión en el cuartel de Juventudes.

ORDEN PARA MAÑANA DOMINGO

Legión de Flechas.—Todos los camaradas encuadrados en esta Legión se presentarán en el cuartel de Juventudes a las ocho y media de la mañana.

Legión de Cadetes.—Todos los camaradas encuadrados en esta Legión se presentarán en su cuartel a las ocho y media de la mañana, para realizar prácticas de tiro de fusil. La asistencia es voluntaria.

E. V. O. R.—Los cabos de estas escuadras se presentarán en el cuartel uniformados para realizar la segunda mañana de enseñanza de las prácticas de capacitación. La asistencia es obligatoria.

Deportes.—Los camaradas designados para jugar el partido de fútbol de preselección, se presentarán en el cuartel a las diez en punto de la mañana. La asistencia es obligatoria.

SINDICATO ESPAÑOL UNIVERSITARIO

El Sindicato Español Universitario de Valladolid, para conmemorar el acto celebrado el 20 de enero de 1935, en que hablaron José Antonio Primo de Rivera, Onésimo Redondo y Luis A. Otero, organiza para el próximo lunes, día 20, los siguientes actos: De acuerdo con el excelentísimo señor rector, las clases quedarán suspendidas a las once de la mañana; a las once y media, misa en la capilla de las Escuelas de Cristo Rey (calle de Muro).

A las doce hablarán a la juventud universitaria de Valladolid, en el Teatro Hispania, los camaradas José Manuel González, primer secretario del Distrito; Juan Aparicio, fundador de las JON-S, y José María Gutiérrez, secretario nacional del S. E. U.

Por la tarde, a las cuatro, el jefe del Distrito Universitario, en unión de la Junta Sindical, depositará una corona en la tumba de Onésimo Redondo.

C. N-S.

SINDICATO DE COLONIALES

Sección Detallistas. — Para daros informes sobre queso y sal, pasaros por este Sindicato urgentemente.

SINDICATO PROVINCIAL DE GANADERIA

Sección de Piensos.—Los propietarios de ganado vacuno lechero de esta capital cuyos apellidos estén comprendidos entre las letras N y Z, ambas inclusive, se personarán por las oficinas de este Sindicato hoy, 18, a las horas de costumbre, para recoger los vales de pienso.

Universidad de Valladolid

FACULTAD DE DERECHO

Los exámenes de la convocatoria de enero comenzarán en esta Facultad de Derecho el lunes 27 de los corrientes.

Los alumnos pueden recoger sus papeletas de examen, en el Negociado correspondiente, durante los días 24 y 25 del actual y horas de once a trece.

CRONICA LOCAL

NOTAS MUNICIPALES

Notificación.—Se interesa la presentación en la oficina de guardias municipales, a fin de enterarles de un asunto, de don Julio de la Fuente, señor marqués del Socorro, soldados Aurelio Gallego Cortijo y Mariano González Hernández, Antonio Blanco Cañón, Anselmo Pariente Pastor, Bernardo García Valencia y Celedonia Gil.

CUPON PRO CIEGOS

Lista de números premiados del Cupón Pro Ciegos correspondientes al sorteo celebrado ayer.

Premio de 25 pesetas, número 656; premios de 2,50 pesetas, números 56, 156, 256, 356, 456, 556, 756, 856 y 956.

Gremio de Labradores de la Margen Izquierda del Río Pisuerga

Se pone en conocimiento de todos los agricultores asociados a este Gremio, que el próximo día 19 y hora de las once de la mañana, en el domicilio del señor tesorero (calle Don Sancho, número 9) tendrá lugar la celebración de la Junta General ordinaria dispuesta por precepto reglamentario.—EL PRESIDENTE.

Valladolid, 17-I-1941.

De interés para los artistas

Para tratar asunto que les interesa se invita a todos los artistas residentes en Valladolid: escultores, pintores y dibujantes, a una reunión, que tendrá lugar mañana, domingo, a las doce de la mañana, en el edificio de la Universidad.

AVENIDA
HOY, TE-BAILE

Ayer se celebró el sorteo de regalos del Asilo de Caridad

Tal como se había anunciado, tuvo lugar ayer el sorteo de los regalos que el Asilo de Caridad hace a sus limosneros.

El acto se celebró en el Ayuntamiento, acudiendo a presenciarlo numeroso público.

Presidió don Vicente Moliner, acompañado del resto de la Junta Ejecutiva del Asilo, estando presente en el sorteo el notario don Luis Ruiz Huidobro.

Los premios correspondieron a los números siguientes:

1.º 46.939.
2.º 58.722.
3.º 86.919.
4.º 98.669.
5.º 42.492.
6.º 46.290.

CARTELERA DE ESPECTACULOS

María Guerrero
Fernando Díaz de Mendoza
con Ricardo Calvo
PRESENTACION: HOY, SABADO, 18 DE ENERO DE 1941
TARDE, A LAS 7: / NOCHE, A LAS 10: **En Flandes se ha puesto el sol**
GRAN TEATRO LOPE DE VEGA

GRAN TEATRO CALDERON

Actuación de la gran compañía de ópera y zarzuela de la notabilísima tiple ANGELES OTTEIN.

Hoy, a las 6,30, dos preciosas zarzuelas: LA CANCION DEL OLVIDO, por Conchita Palacios y José María Aguilar, y LA TEMPRANICA, por Petrita Muñoz y Aníbal Vela.

Hoy, a las 10 de la noche, la grandiosa zarzuela LOS DIAMANTES DE LA CORONA, por Petrita Muñoz, Conchita Palacios y Aníbal Vela.

Mañana, domingo, a las 4, un programa colosal: LA TEMPRANICA, por Petrita Muñoz y Aníbal Vela, y EL TAMBOR DE GRANADEROS, por Petrita Muñoz.

Mañana, a las 7, la zarzuela del maestro Sorozábal LA TABERNERA DEL PUERTO, por Conchita Palacios, José María Aguilar y Aníbal Vela y Messeguer.

Mañana, a las 10, la zarzuela del maestro Moreno Torroba LUISA FERNANDA, por Petrita Muñoz, Victoria Enciso, José María Aguilar y Jerónimo Messeguer.

El lunes, a las 6,30, la ópera de Rossini EL BARBERO DE SEVILLA, por Angeles Ottein, José María Aguilar y Aníbal Vela.

El lunes, a las 10, la zarzuela del maestro Planquette LAS CAMPANAS DE CARRION, por Victoria Enciso, Aníbal Vela y Eduardo Ordóñez.

El martes, a las 6,30, RIGOLETTO. El miércoles, despedida de la compañía.

GRAN TEATRO LOPE DE VEGA

Compañía dramática española MARIA GUERRERO, FERNANDO DIAZ DE MENDOZA con RICARDO CALVO. Hoy, PRESENTACION de la compañía. Tarde, a las 7; noche, a las 10. ¡Grandioso éxito! Reestreno del poema dramático en tres actos, el segundo dividido en dos cuadros, en verso, original de don Eduardo Marquina, titulado EN FLANDES SE HA PUESTO EL SOL, por MARIA GUERRERO, FERNANDO DIAZ DE MENDOZA y RICARDO CALVO.

Mañana, domingo, tarde, a las 7; noche, a las 10. ¡Exito clamoroso! Reposición del drama en cuatro actos, original de don Manuel Tamayo y Baus, titulado LOCURA DE AMOR. Exito inmenso de MARIA GUERRERO.

Muy pronto GRAN ACONTECIMIENTO. ESTRENO: "POR LA VIRGEN CAPITANA", de José María Pemán.

ZORRILLA

Hoy, la preciosa película Metro Goldwyn, hablada en español, EL ANGEL NEGRO, por Margaret Sullavan y James Steward, y el interesante programa de ACTUALIDADES, Noticiarios Luce 95, Ufa 486 y Fox 2 (941).

Mañana, a las 3, el emocionante caballista EN BUSCA DEL REO. Mañana, a las 5, 7,30 y 10, últimas proyecciones de EL ANGEL NEGRO.

El lunes, PETER, por Francisca Gaal. Martes, SUCEDIO EN NUEVA YORK. Miércoles, INTRIGA CHINA. Jueves, el mejor film de Metro Goldwyn: ROMEO Y JULIETA, por Norma Shearer.

PRADERA

Hoy, sensacional acontecimiento. La monumental superproducción española, de enorme éxito, EL REY QUE RABIO, por RAQUEL RODRIGO, LUIS PEÑA, BONAFE y HEREDIA, basada en la popular zarzuela. Copia reformada. Música encantadora.

CINEMA COCA

Debido a las circunstancias anormales ferroviarias, la película FORJA DE HOMBRES, que debía haberse estrenado ayer, no llegó, por cuya causa el estreno se efectuará hoy.

FORJA DE HOMBRES es una extraordinaria superproducción Metro Goldwyn en español, interpretada por el joven y gran actor Mickey Rooney y Spencer Tracy.

FORJA DE HOMBRES: hombres sin hogar, presuntos delincuentes del mañana.

FORJA DE HOMBRES: juventud disciplinada y con honor, la segura gloria de un pueblo.

FORJA DE HOMBRES: tema vivo, humano, real, intensamente emotivo.

FORJA DE HOMBRES es otro estreno garantizado de éxito que hoy estrena CINEMA COCA.

CINEMA RADIO (antes Roxy)

Hoy, reposición de la gran superproducción Metro en español LA INDOMITA, por JEAN HARLOW, VILLIAM POWELL y ROSALIND RUSSELL.

LA INDOMITA es la película en que admirará otra vez más a JEAN HARLOW con VILLIAM POWELL. Se despachan localidades para mañana.

CAPITOL CINEMA

Hoy, estreno de la producción española titulada EN BUSCA DE UNA CANCION, por Luchy Soto y Ricardo Núñez. Dirección de Eusebio F. Ardavín. Música del maestro Luna. Mañana tarde, continua de 3 a 6,30. Numeradas a las 7 y a las 10.

CINEMA LAFUENTE

Hoy, éxito extraordinario: CALUMNIADO, en español, por Clive Brook.

SGCB2021

Libertad Deportes

ACUERDOS DEL CONSEJO NACIONAL DE DEPORTES

Madrid, 17.—Presidida por el excelentísimo señor general Moscardó celebró sesión la Comisión Ejecutiva del Comité Olímpico Español (Consejo Nacional de Deportes), tratándose y resolviéndose, entre otros asuntos, los siguientes:

Autorización a la U. V. E. para que el corredor Mariano Cañardo actúe en Berlín.

Satisfacción por el resultado del partido de fútbol Portugal-España y felicitar a la Federación Nacional por la actuación de nuestro equipo. **Cifra.**

Fútbol

VALLADOLID - AVILESINO

Mañana tendrá lugar el anunciado partido entre los equipos Valladolid y Avilesino. Se espera que el encuentro revista gran interés por lo reñido que ha de estar, ya que la clasificación de ambos equipos es deficiente y los puntos les son necesarios.

PARTIDOS PARA MAÑANA

Primera División

Murcia-Celta.
Madrid-Oviedo.
Athletic Bilbao-Español.
Barcelona-Atlético Aviación.
Valencia-Hércules.
Zaragoza-Sevilla.

Segunda División

Primer Grupo

Osasuna-Arenas.
Valladolid-Avilesino.
Deportivo Coruña - Real Sociedad.
Irún-R. Santander.
Sporting Gijón-Salamanca.
Baracaldo-Arsenal Ferrol.

Segundo Grupo

Castellón-Cádiz.
Granada-Levante.
Betis-Sabadell.
Badalona-Córdoba.
Malacitano-Cartagena.
Jerez-Gerona.

Tercera División.

Langreano-Juventud.
Torrelavega-Vigués.
Erandio-Logroño.
Alavés-Sestao.
Ferroviaria-Discóbolo.
Alcalá-Rochapeano.
Vich-San Andrés.
Granollers-Constancia.
Alicante-Játiva.
Elche-Catarroja.
Ceuta-Onuba.
Badajoz-Balompédica.

EL CAMPEONATO MILITAR

Para mañana hay anunciados dos interesantes encuentros en el tercer grupo de esta competición, de gran importancia, ya que en ellos está la clave de la casi definitiva clasificación en el referido grupo. Estos son:

En Salamanca: Infantería 28-Artillería 47.

En Zamora: Mixto 87-Ingenieros 7.

CLUBS MODESTOS

EL PARTIDO PATRIA F. C.-PINCIA DEL DOMINGO

Mañana domingo, en el campo de la J. O. C., a las once y media de la mañana, contenderán en partido correspondiente a la segunda vuelta del campeonato de Segunda Categoría, los equipos Pincia y Patria F. C.

Dada la trascendencia que supone el logro de los puntos en litigio para los dos clubs contendientes, debido a la puntuación actual, es de esperar que la afición en masa acuda, segura de que presenciará un interesante encuentro.

Baloncesto

LOS PARTIDOS DE MAÑANA

Juéganse mañana domingo los siguientes partidos:

En Zamora: Infantería 26-Infantería 31.

En Medina del Campo: Artillería 47-Artillería 27.

Opera en Calderón

"La Traviata"

En un mes aseguran que Giuseppe Verdi compuso la partitura de «La Traviata». Con pruebas como esta ópera y porque de por sí poseía el dominio de los principios fundamentales para una revolución en la lírica italiana, Verdi influyó sobre la ópera hasta conseguir que a la inspiración acompañara un auténtico espíritu que fuera también revelador de las más profundas sensaciones. Verdi creó en Italia el drama musical cuya melodía era, al mismo tiempo que placer y espejo de las facultades del cantante, representación de una serie de ideas, caracteres y pasiones; Verdi imprimió a sus obras una personalidad y por ésta una evolución en la ópera italiana, convirtiéndola en resultado de los recursos armoniosos e instrumentales de la música.

Angeles Ottein

La de «Otello», por ejemplo, es esencialmente moderna en espíritu y en técnica, hay allí una fidelidad permanente a la acción dramática; pero también la melodía de «La Traviata» canta la emoción y tiene fuerza expresiva; ¿qué son si no todas las escenas del acto segundo y totalmente el final de «La Traviata»? Es preciso poseer la vena lírica y la creación de Verdi para trasladar al pentágrama las angustias y los contratiempos de amor de sus protagonistas; recuérdese cómo de aquella música de vals del primer acto expone una partitura de tal intensidad dramática hasta hacer posible la escena de la muerte, muy bien interpretada ayer, por cierto por Angeles Ottein, cuya voz luce aún la exquisitez y la expresión. Su labor fué seguida con interés y el público premió en varias ocasiones el dominio escénico y el gusto que aún matiza su canto.

Elio Guzmán, tenor

A Elio Guzmán le vimos crecer artísticamente junto a la obra a medida que se sucedían los actos. Su intervención en todo el tercero fué francamente, a nuestro juicio, lo mejor. Eduardo Ordóñez prestó una actuación segura y afinada, sobresaliendo en su romanza del segundo acto; los dos fueron aplaudidos, así como Victoria Enciso y Francisco Párraga.

Eduardo Ordóñez, barítono

Los coros sonaron muy decentemente en «La Traviata». La orquesta fué bien trabajada por el maestro Cándido Flores, que estuvo acertado en la dirección de la ópera.

G. S.

"Boletín Oficial del Movimiento"

Madrid, 17.—El «Boletín Oficial del Movimiento» publicará en su próximo número las siguientes disposiciones:

Secretaría General. — Circular núm. 116 sobre la forma de inscripción en el Partido de los miembros de la carrera diplomática.

Delegación Nacional de Provincias.—Cese del camarada Emilio Manso Fernández-Serrano en el cargo de secretario provincial del Movimiento de Toledo.

Nombramientos de secretario provincial del Movimiento en Toledo al camarada Vicente Lavandera Genover; de delegado de Falange local de Toledo al camarada Mariano Miedes la Justicia; jefe de Sección Política Municipal de Murcia al camarada Luis Gómez de Aranda, y de jefe de la Sección de Política Municipal de Ciudad Real al camarada Ricardo Gómez Picazo.

Oficialía Mayor. — Concediendo el ingreso en el Partido con la cualidad de militante a Carlos Folch Finora. Anulando los carnets cuya numeración y Jefatura Provincial a que corresponden se expresan.

Educación Nacional. — Nombramientos de secretario central del Servicio Español del Magisterio al camarada Tomás Romero; del profesorado de Enseñanza Media al camarada Luis Ortiz Muñoz; de secretario central del Servicio Español del Profesorado Universitario a favor del camarada Manuel Torres López, y de delegado provincial del Servicio de Asturias al camarada Valentín Silva Melero.

Auxilio Social.—Ceses de Angel Romero como secretario técnico de la Obra en Huesca, y de Antonio Miret como delegado provincial de la Obra en Sevilla.

Nombramiento de delegado provincial de la Obra en Sevilla al camarada Antonio Gamero Martín.

Excombatientes. — Cese del camarada Gabriel Tassara Buiza en el cargo de delegado provincial del Servicio en Sevilla.

Nombramiento de Benito Gutiérrez Sánchez como delegado provincial del Servicio en Sevilla, y de Manuel López Rivadulla como delegado provincial del Servicio en Lugo.

Justicia y Derecho.—Resoluciones de la Secretaría General y de las Jefaturas Provinciales que se indican recaídas en expedientes instruídos contra los afiliados que se expresan.

Nombramientos de delegado provincial del Servicio en Santa Cruz de Tenerife al camarada José del Campo Llarena, y de delegado provincial del Servicio en Las Palmas al camarada Rafael Guerra Molina.

Sección Femenina. — Relaciones concediendo el distintivo de la «Y» roja colectiva a las camaradas que se expresan.

Anuncio de oposiciones para el ingreso en el Cuerpo General de Administración de Marruecos.—*Cifra.*

Cámara Oficial de Comercio

Concurrencia a las Ferias de Muestras de Leipzig y Milán.—Debiendo celebrarse en la próxima primavera las Ferias de Muestras de Leipzig y de Milán, la Cámara de Comercio de esta provincia ruega a los productores de su circunscripción que deseen concurrir a las mismas con sus artículos, que para conocer las instrucciones dictadas sobre el particular por el Ministerio de Industria y Comercio se pasen por el domicilio de esta Cámara.

La nueva Ley de Reforma Tributaria.—Según previene el artículo 24 de la Ley de Reforma Tributaria de 16 de diciembre de 1940, durante el actual año de 1941 no se exigirá tributación por volumen de ventas, quedando por lo tanto los comerciantes, que venían sujetos a llevar el libro de ventas, exentos de esta obligación. Ahora bien, se recuerda la obligación que tienen de presentar la declaración sobre el volumen de ventas en la Delegación de Hacienda, correspondiente al pasado ejercicio de 1940, durante todo este mes de enero.

MANUALES
DE MEDICINA PRACTICA,
Publicados por «Salvat».
Colección completa.
Gráficas Atrodisio Guado, S. A.
VALLADOLID

Se ha puesto a la venta
el número extraordinario de
"VERTICE"
de principio de año

Junta Provincial de Fomento Pecuario

Por este organismo oficial se ha celebrado Junta general ordinaria, bajo la presidencia de don Eusebio Rodríguez Fernández-Vila, presidente de la excelentísima Diputación provincial.

Aprobada el acta de la sesión anterior, el jefe del Servicio Provincial de Ganadería, secretario de la Junta, señor García Carrasco, dió lectura a la Memoria anual, exponiendo con todo detalle la interesante labor realizada durante el año último por este organismo con referencia a la ordenación administrativa de la ley de Pastos y Rastrojeras, aplicación de la ley del Tratamiento Sanitario de los ganados, Concurso Provincial de Ganadería celebrado en esta capital en el pasado mes de septiembre, Estadística Pecuaria de la provincia en 1940, establecimiento de una Parada de sementales vacunos holandeses en Valladolid y otros no menos interesantes aspectos de la actuación de esta Junta en pro de los intereses ganaderos a ella encomendados, acordándose que se imprima dicha Memoria.

En relación con la celebración de Concursos de ganados y en vista del éxito del que organizado por esta Junta se celebró en septiembre pasado, se acordó ponerse de acuerdo con la excelentísima Diputación provincial, excelentísimo Ayuntamiento de esta capital y otros organismos oficiales, para ver el medio de construir unas instalaciones permanentes en terreno cercado, que permitan la celebración de Concursos o Exposiciones de carácter ganadero o agrícola y que pudieran servir también para mercado de ganados.

La Junta estudió algunos aspectos derivados de la aplicación de la ley de Aprovechamientos de Pastos y Rastrojeras y adoptó los acuerdos pertinentes.

Accediendo a lo interesado por la Dirección General de Ganadería, se acordó conceder una cantidad, consignándola en el presupuesto y poniéndola a disposición de la citada Dirección, para la celebración de unos cursillos para técnicos y para ganaderos, con arreglo al plan de enseñanza y divulgación que disponga dicho centro directivo.

Por último, se examinaron y aprobaron las cuentas del año 1940, como igualmente el presupuesto para 1941.

SESION de la Diputación

En la tarde de ayer celebró sesión ordinaria la Gestora provincial. Presidió el señor Rodríguez Vila, asistiendo los gestores camaradas Iglesias, Rivera Manescau, Monsalve, Fuentes y Castro, interventor señor Izquierdo y secretario accidental señor Arés Perier.

Se adoptaron, entre otros, los siguientes acuerdos:

Personal.—Pasar a la Comisión de Personal instancias promovidas por don Germán Hernando y don Antonio Muñoz, y a la de Presupuestos las de don Alejandro Onrubia y don Firmo Hernández.

Donativo. — Quedar enterada y expresar el más profundo agradecimiento por el donativo de 1.000 pesetas hecho a los establecimientos provinciales por la oficialidad de guarnición en esta plaza.

Gobernación.—Conceder a la Congregación de Luises y Kostkas el mismo donativo que en años anteriores para obsequiar a los niños de sus catequesis.

Anunciar el oportuno concursillo para adquirir víveres y efectos necesarios en los establecimientos provinciales durante el próximo mes de febrero, señalando hasta las 12 horas del día 24 del actual para la admisión de proposiciones.

Cédulas personales. — Aprobar la segunda relación de hojas adicionales al padrón de la capital, correspondiente al período ejecutivo del ejercicio actual, y la octava del de los pueblos, período voluntario.

Fomento.—Tener en cuenta la petición de subvención del Ayuntamiento de La Unión de Campos para obras sanitarias.

Conceder al contratista don Emeterio Martín la prórroga que tenía solicitada.

Otros asuntos. — Conceder varios anticipos reintegrables.

Conceder licencia por enfermedad a doña Teresa González, masajista del Hospital.

Subvención a Educación y Descanso Sindical.—A propuesta del camarada Rivera Manescau, la Comisión acordó conceder una subvención para los fines de esta Organización Sindical, y que para la fijación de la cantidad pase a la Comisión de Presupuestos.

Después de despachar varios asuntos de trámite, por el señor presidente se levantó la sesión.

¡LABRADORES!
MORAL
Material de quesería. — Cuajo en polvo y líquido. Cinchos metálicos. — Tablas. — Cántaros de presión y todo lo concerniente al ramo
PLAZA MAYOR NUMERO 61

COMPRA DE JOYAS
PAGO PRECIOS ALTISIMOS
Compro toda clase de alhajas en oro, plata, platino y BRILLANTES DE MUCHO Y POCO VALOR.
No pierdan esta oportunidad por lo mucho que pago.
ANTONIO LOPEZ
SOLO POR UNOS DIAS
HOTEL DE ROMA
Teléfono 2319. — Valladolid

Caja de Ahorros y Monte de Piedad de Salamanca

Concurso de obras

Se anuncia a concurso la construcción de unas edificaciones para ochenta y ocho viviendas en el solar denominado de la Raqueta, en Salamanca, con un presupuesto de 1.649.919'64 pesetas, y otro para la construcción de un pabellón de veinte viviendas en la ciudad de Béjar, en su calle de Colón.

Pueden verse los oportunos anuncios, proyectos, presupuestos y pliegos de condiciones: en Salamanca, los referentes al primero, y en Béjar y Salamanca, los del segundo en las oficinas de la Institución, donde se admiten proposiciones hasta el día 6 del próximo mes de febrero.

Anuncios económicos

Hasta 20 palabras, 2,00 pesetas; cada palabra más, 0,20

BOLSA DE TRABAJO

COSTURERAS especializadas en ropa blanca para labor fina a mano, necesitamos. Informarán, Oficina de Colocación Obrera. Referencia número 4.120.

ENSEÑANZAS

CIENCIAS Químicas. Clases particulares de primero y segundo años para alumnos de enseñanza oficial y libre. Informes, de cuatro a seis, calle Catedral, 9, principal.

GANADOS

CERDOS. Se venden para recría y reproducción, raza portuguesa. Señor Poveda. Zaratán.

VARIOS

EL HORNO SUIZO. Confitería y pastelería. Eusebio Méndez, antiguo dependiente de la Casa. Cánovas del Castillo, 12. Teléfono 1.879.

ALMACEN de DROGAS, Norberto Adulce. Fuente Dorada, 3, 5 y 7.

MARIO Vivero. Sastre. Militar y paisano. Calixto Fernández de la Torre 1.

AGRICULTOR: Encargue con tiempo su grupo electro-bomba en Battaner. General Mola, 6.

VENTAS

EL MEJOR queso de Castilla, ¿dónde? En casa de Tabares. Labradores, 30.

VENTANAS, vidrieras, puertas y balcones a precios increíbles. Almacén de maderas de Jaime Cuadrado. Puente Mayor, 14.

EN ESTE depósito de fábrica de las Manufacturas del Caucho tenemos gran existencia de artículo finísimo para cunas y camas con doble engomado y en diferentes colores; también tenemos plancha y tubo de goma para determinados usos. González Pinedo. Regulado, 6.

MUEBLES Fernández. Dormitorios completos y comedores. Especialidad en camas niqueladas garantizadas. Angustias, 2 y 4, esquina. (Frente a Calderón).

LA MAS FLUIDA TINTA AFA

LEA BIEN ESTA SECCION

SARNA-PICORES PIEL
CURACION RAPIDA SIN BAÑO
VENTA EN FARMACIAS
ANTISARNICO MARTI
LIMPIO, SENCILLO, EFICAZ, ECONOMICO

Libertad
POR LA PATRIA, EL PAN Y LA JUSTICIA
Redacción: Santa María, 2 - Administración: Santiago, 39 - Tel. 2373

En Valladolid quedaron detenidos varios trenes a causa del temporal de nieves

Otros de Santander, La Coruña, Vigo, León y Palencia se encuentran en Medina

MADRID está incomunicado con varias provincias

Madrid, 17.—Como consecuencia de las enormes nevadas caídas en las 48 horas últimas han quedado de nuevo interrumpidas todas las comunicaciones por carretera y ferrocarril de Madrid con las provincias de Avila y Segovia, y, por consiguiente, con Galicia, Asturias, Santander y las Vascongadas. En algunos lugares de la sierra la nieve alcanza una altura de dos metros. El paso por estas carreteras con dirección a Segovia y Avila es completamente imposible. Las comunicaciones ferroviarias se hallan igualmente interrumpidas, ya que están cortadas las líneas férreas: en La Cañada, la que pasa por Avila, y en Tablada, la que va por Segovia. Desde la una de la madrugada no ha entrado ni salido un solo tren por la estación del Norte de Madrid. El último intento se hizo con el ligero de Segovia, que salió anoche con dirección a Madrid y se vió obligado a retroceder en El Espinar.

En Valladolid se encuentran detenidos el exprés y el correo Irún-Bilbao para Madrid. En Medina del Campo los correos y expresos de Santander, La Coruña y Vigo, con los viajeros procedentes de León y Palencia. En Avila se hallan también detenidos el exprés y el correo de Asturias hasta que quede libre la vía. La Compañía del Norte ha suspendido totalmente la salida de trenes en el día de hoy.—Cifra.

BOLETIN METEOROLOGICO

Madrid, 17.—El Servicio Meteorológico Nacional del Ministerio del Aire facilita el siguiente parte:

"Estado general: Durante las últimas 24 horas se han registrado algunos chubascos aislados de agua o nieve en la región central, Andalucía y cuenca del Duero, y más abundantes en la región cantábrica, donde aún continúa el temporal del Nordeste en el mar. En la mañana de hoy el cielo está despejado desde la cuenca del Duero hasta el Norte de Marruecos.

Temperaturas extremas: Máxima de 14 grados en Málaga y de 9 grados bajo cero en Burgos. En Madrid: máxima de ayer, a las 14 horas, 2,7 grados, y mínima de hoy, a las 4 horas, 1,2 grados bajo cero."—Cifra.

DE MADRID NO HA SALIDO NINGUN TREN

Madrid, 17.—Según comunica la Compañía de Ferrocarriles del Norte de España, de su estación central no ha salido esta noche ningún tren.—Cifra.

Falange, por una España grande, cubrirá con las canastillas el cuerpo del futuro patriota.

El general Moscardó encuentra el cadáver de su hijo Luis en Toledo

Toledo, 17.—En la exhumación que se verifica de los restos de los asesinados durante la dominación roja para su inhumación definitiva en el mausoleo monumento erigido en el Santuario de Nuestra Señora del Sagrario, se descubrieron los de Luis Moscardó Guzmán, que fueron reconocidos por sus padres.

El féretro, cubierto con la bandera nacional, se hallaba depositado sobre un catafalco en el centro de la capilla, rodeado de coronas y ramos de flores. Asistía en el presbiterio el Obispo administrador de la Archidiócesis, doctor Modrego, y presidía el general Moscardó, el gobernador civil y el militar. Asistían también la esposa del general y sus hijos, autoridades y jerarquías.

El féretro fué llevado a hombros por el gobernador civil, el jefe provincial del Movimiento, el ayudante del general, el director de la Escuela Central de Educación Física y los profesores del Centro. Al ser depositado el féretro en la fosa el general Moscardó dió los gritos de «Ayudante de Obras Públicas, Luis Moscardó Guzmán muerto por Dios y por España; mártires de Toledo caídos por Dios y por España», siendo contestados con un unánime «Presente».—*Cifra.*

V CONSEJO NACIONAL DE LA SECCION FEMENINA

Ayer pronunciaron conferencias los camaradas Lain Entralgo y Pemartín

Barcelona, 17.—A las diez se ha celebrado la décima reunión del V Consejo Nacional de la Sección Femenina de F. E. T. y de las J. O. N-S. Presidieron la delegada nacional y otras jerarquías. La camarada María Ontiveros dió lectura a la ponencia de la Regiduría Central del Servicio Exterior.

El camarada Pedro Lain Entralgo pronunció una magnífica conferencia sobre el tema "Idea histórica de la Revolución Nacional".

Estudió la situación en que se hallaba España al producirse el glorioso Movimiento Nacional. Se refiere después a la idea falangista de la Revolución, y dice que es una idea histórica, no mística. Estudia la realidad revolucionaria española a partir del hundimiento de la Monarquía, y establece la misión histórica de que el término "Revolución Nacional-sindicalista" debe ser aplicado a los destinos de España. Terminó demostrando el papel que cabe a la Sección Femenina en esta obra revolucionaria nacional, en la cual, según las palabras de José Antonio, tiene que ayudar a los que han de realizar la función histórica, esto es, a los hombres, a fin de que el desaliento en estos instantes difíciles no impida que se cumpla el destino que servimos.

Finalmente, el camarada Julián Pemartín desarrolló su tercera lección. Señaló la consecuencia del modo de ser falangista y el estilo de Falange.—Cifra.

EL MINISTRO VICESECRETARIO MARCHA A BARCELONA

Madrid, 17.—En el expreso de esta noche emprenderá el viaje a Barcelona, para pronunciar el discurso de clausura del V Consejo Nacional de la Sección Femenina, el ministro vicesecretario del Partido. Le acompañarán el jefe de la Secretaría Política, los consejeros nacionales Sancho Dávila y Eugenio Montes y su secretario particular.—Cifra.

SESION DE LA TARDE

Barcelona, 17.—A las cuatro de la tarde han comenzado sus tareas la doce sesión del V Consejo Nacional de la Sección Femenina de F. E. T. y de las J. O. N-S. Preside la delegada nacional, acompañada de otras jerarquías.

La camarada Carmen Werner, regidora central del Frente de Juventudes, ha explicado la organización femenina de dicho Servicio, y habló de la formación y encuadramiento de sus afiliadas.

A continuación el camarada Julián Pemartín explica su última lección sobre Nacional-sindicalismo.

Como final dió la bibliografía de todos los conceptos vertidos en él, y por él, según los textos de José Antonio en sus artículos. Concedida la venia por Pilar, las delegadas cantaron el himno de la Falange. La delegada nacional dió los gritos de rigor. A las siete de la tarde terminó el acto.—Cifra.

MISION DE LA FALANGE EXTERIOR

(Viene de la primera página)

conductor de nuestro pueblo en la guerra y en la paz.

4.º Mantener la hermandad de la Falange y conducirse siempre como nacional-sindicalistas, con justicia, sacrificio y disciplina.

5.º Luchar con fe por el triunfo de la hispanidad.

6.º Dar a todos los actos el decoro moral y la austera ejemplaridad que exige su calidad de españoles y falangistas.

7.º Amar la nación en que vivan. Respetar sus leyes y banderas y aportar generoso esfuerzo a su engrandecimiento, uniéndose en comunidad de alegría y dolor con las gentes con quienes partan el trabajo y el pan cada día.

8.º Superar en la idea de España y en el dogma de la Falange cualquier diferencia regional, local o personal.

9.º Sentir la eterna presencia y la voz de sangre de los que cayeron para hacer España, para mantenerla y para alzarla a través de la historia.

10 Rendir culto perpetuo al recuerdo de José Antonio.

Una de las primordiales funciones que desempeña la Falange exterior es la de la propaganda, contrarrestando eficazmente la que realizan nuestros enemigos.

Se editan directamente diarios y revistas que adquieren una gran difusión y algunos de los cuales son verdaderos modelos de técnica periodística.

Corresponde también a la Falange exterior facilitar los medios para evitar que ningún español sufra la indigencia en el extranjero.

La beneficencia es también realizada mediante la creación de Bolsas de Trabajo, Cocinas de Hermandad, etc.

Como ejemplo de lo que significan las Falanges del exterior en este aspecto citamos algunas cifras de la Falange de La Habana durante el año último: Comidas gratuitas, 1.300.000; becas gratuitas para estudios, 200; repatriaciones de indigentes, 306.

El importe de las comidas ha sido de 114.000 pesos, lo cual da idea de la enorme cantidad de las mismas, ya que cada una de ellas supone cinco centavos y medio, incluídos todos los gastos.

La Falange exterior hoy continúa el magnífico camino emprendido, en que constantemente consiguió recaudar importantes donativos para Auxilio Social, hacer llegar la verdad de nuestra causa a todos los puntos y ofrecer a nuestros compatriotas necesitados la ayuda moral y económica que en todo momento necesiten.—Cifra.

Varios navíos ingleses, alcanzados por bombas en el Atlántico y el Mediterráneo

Importante ataque al puerto maltés de La Valetta

Berlín, 17.—Comunicado del Alto Mando de las fuerzas armadas alemanas:

"En el curso de las primeras horas de la tarde los bombarderos alemanas atacaron con éxito excelente las unidades navales inglesas que se encontraban en el puerto de La Valetta, en Malta. El portaaviones que ya el 10 de enero había sido gravemente alcanzado fué nuevamente dañado por varias bombas de grueso y mediano calibre. Otras muchas bombas estallaron en la región del Arsenal. Un mercante fué alcanzado por una bomba del mayor calibre. El crucero inglés "Southsmpyon", alcanzado el 10 de enero por las escuadrillas aéreas alemanas e italianas, resultó tan gravemente averiado que se hundió.

En el curso de vuelos de reconocimiento armado, efectuados durante la jornada de ayer, varias bombas fueron lanzadas sobre tres mercantes que desplazaban 13.000 toneladas, al Oeste de Escocia septentrional y en la costa Sudeste de Inglaterra.

Durante la noche última nuestras escuadrillas de bombarderos atacaron con éxito un puerto de Inglaterra occidental, así como otros objetivos de Inglaterra meridional.

En la noche del 16 al 17 de enero reducidas escuadrillas enemigas arrojaron sobre territorio del Reich algunas bombas explosivas e incendiarias. Los daños materiales son insignificantes.

El enemigo ha perdido el 15 y el 16 un total de cinco aviones. Tres aviones alemanes no han regresado desde la noche del día 15. Efe.

COMUNICADO ITALIANO

Roma, 17.—Comunicado del Alto Mando de las fuerzas armadas italianas, número 224:

«En el frente griego, durante acciones de carácter local hemos infligido al enemigo sensibles pérdidas. En Cirenaica, actividad de artillería y de patrullas.

En Africa oriental, actividad artillera en la zona de Gallabat. El enemigo ha bombardeado algunas localidades de la Somalia, sin causar daños.

Una escuadrilla de bombardeo del Cuerpo Aeronáutico alemán, escoltado por cazas alemanes e italianos, ha bombardeado intensa y repetidamente la base naval de La Valetta, en Malta. El ataque fué realizado con decisión y audacia. El buque porta-aviones «Illustrious», que había arribado a Malta con graves daños sufridos durante los ataques precedentes, fué alcanzado nuevamente por varias bombas de grueso y mediano calibre. Un crucero y un barco transporte fueron igualmente alcanzados de gravedad. El arsenal y las instalaciones portuarias fueron eficazmente atacadas con bombas arrojadas con toda precisión. Un avión alemán no ha regresado.

Se sabe que el submarino abordado el 29 de diciembre, mencionado en el comunicado número 216, es la unidad griega «Ponteus», de construcción inglesa. Estaba provisto de ocho tubos lanzatorpedos y de un cañón de 102 milímetros. Desplazaba en superficie 700 toneladas.

Durante la incursión aérea del enemigo sobre Catania, registrada en la noche del 13, la defensa antiaérea italiana derribó otro avión además del señalado en el comunicado número 220».—Efe.

COMUNICADO GRIEGO

Atenas, 17.—Comunicado número 82 del Alto Mando de las fuerzas griegas:

«Operaciones restringidas. Se han capturado algunos prisioneros. El comunicado del Ministerio de Seguridad Pública dice que ha habido calma en el interior del país».—Efe.

COMUNICADO INGLES

Londres, 17.—Comunicado de los Ministerios del Aire y Seguridad Interior:

"Durante la noche pasada fueron arrojadas bombas en varios lugares del Oeste de Inglaterra y en algunos puntos, alejados entre sí, del Sudeste, Sur y Sudoeste. En una ciudad del Oeste de Inglaterra fueron causados algunos incendios, varios de ellos de importancia. Estos incendios fueron eficazmente dominados por el servicio de bomberos, pero ocasionaron daños en edificios comerciales y de otra naturaleza. El número de víctimas no ha sido muy grande.

En otros lugares diferentes fueron provocados daños en las casas, pero se señalan pocas víctimas."—Efe.

Ante unos españoles indignos

Por VICENTE CEBRIAN

Entre los graves problemas que la paz puso de relieve, uno de los más importantes y también de los más graves era el de los abastos.

España, después de tres años de sangrienta lucha—con sus campos asolados e incultos por la locuria y barbarie de los rojos en cuyas manos quedó lo más fértil de nuestras tierras—, comenzaba a restañar sus heridas y sobre las aún humeantes ruinas de sus pueblos y aldeas el Gobierno y la Falange—paso a paso y día a día—llevaban a cabo la tarea de reconstruir la economía nacional, en trance de desmoronarse.

Las dificultades enormes que en relación con la política de abastos se presentaban fueron aumentadas al estallar el actual conflicto europeo, ya que prácticamente incomunicados con el exterior nos vimos obligados a hacer frente al problema con nuestros propios medios.

La sabia política que en materia de abastos ha emprendido desde el Ministerio de Industria y Comercio un falangista—el camarada Demetrio Carceller—, ha encontrado pronto eco en aquellos que con orgullo de ser españoles comprenden cómo por medio de la misma se tiende a crear un tipo medio de venta y consumo que hará aumentar, con ritmo presuroso, el nivel medio de la vida española.

Sin embargo, existe una determinada especie de individuos—a quienes quizás para atenuar su verdadero calificativo se llama «estraperlistas»—que creen que pueden jugarse impunemente con el Estado, y no dudan codiciosamente en comerciar de forma criminal en contra de los intereses de la Patria. Más de doscientos de estos indignos españoles, reclutados entre diversas provincias, han sido internados en Batallones de Trabajadores a fin de que rediman la falta que cometieron contra el pueblo español.

La noticia nos indica el decidido propósito del Estado Nacional sindicalista de apartar con firme energía cuanto se oponga al logro de la España ideal y ante esa infamante lista de malos españoles, la Falange, firme en su puesto de lucha, renueva su fe en el triunfo de la Revolución, cuyo fruto sabrá negar a aquellos que no dudaron en combatirla, en momentos difíciles, empleando cobardemente la [illegible] y la traición.

SGCB2021