NUEVA RIOJA

LOGROÑO, VIERNES, 1.º SEPTIEMBRE DE 1967. AÑO XXVIII. NUMERO 8.973. MARTINEZ ZAPORTA, 9. APDO. 28. PRECIO: 3 PTAS.

Diario de información general. Edita: "NUEVA RIOJA, S. A." Director: José María de Juana y Mayoz. Depósito Legal: LO-2

Nuevo servicio oficial SEAT

Especialidad en carrocería, chapa y pintura

General Franco, 91

(Carretera Logroño-Zaragoza)

Teléfono 21-49-94

EN OCTUBRE SE ELEVARA EL SALARIO MINIMO

El secretario general de Sindicatos afirma: «Intentamos que la representatividad alcance incluso al Jefe nacional»

(Página 8)

Una guapa apellidada Rodríguez

Ecuador tene una a ctriz que se está ganando la admiración de París. Se trata de Toty Rodríguez, así como suena, una chiquilla que después de triunfar en su Quito natal se decidió a dar el gran paso y presentarse en la capital de Europa. Toty triunfó en París. Su estrella va por buen camino. Ahora, la Rodríguez ha regresado a su casa. Y allí, en la puerta de su domicilio, el fotógrafo de la Agencia "Fiel" quiso retratarla para la posteridad.

CONGO

Se combate intensamente en Bukavu

BUKAVU, 31. — Se han reanudado los combates con violenta intensidad en Bukavu, donde los comandos del Ejército congoleño han iniciado la conquista de la ciudad.

Parece ser que los mercenarios tienen posiciones estratégicas y oponen una gran resistencia.

Los combates continúan.

Según las agencias occidentales de Prensa, un mercenario ha resultado muerto, así como tres policías katangueños.

Shirley Temple, al Congreso

Shirley Temple es noticia veintinueve años después. En 1938 tenía diez años y ganaba puñados de dólares. La niña Shirley se hizo popular en la pantalla. Era una "Marisol", pero a escala yanqui. Más triunfos y ocaso más rápido. Al comenzar la segunda guerra mundial, Shirley —a la izquierda— pasó a la historia. Nadie volvió a hablar de ella. Se casó, tiene cuatro hijos y ahora es la esposa del industrial Charles Black, de San Mateo (California). Shirley acaba de anunciar —a la derecha— que piensa presentarse como candidata para ocupar un asiento en el Congreso. Es muy posible que lo consiga. — (Foto "Cifra").

Disminuye el contrabando

Multas de 1966: 278.152.220 pesetas

(Página 8)

TIXIER VIGNANCOURT, rival de De Gaulle en las elecciones presidenciales, veranea en la Costa Brava

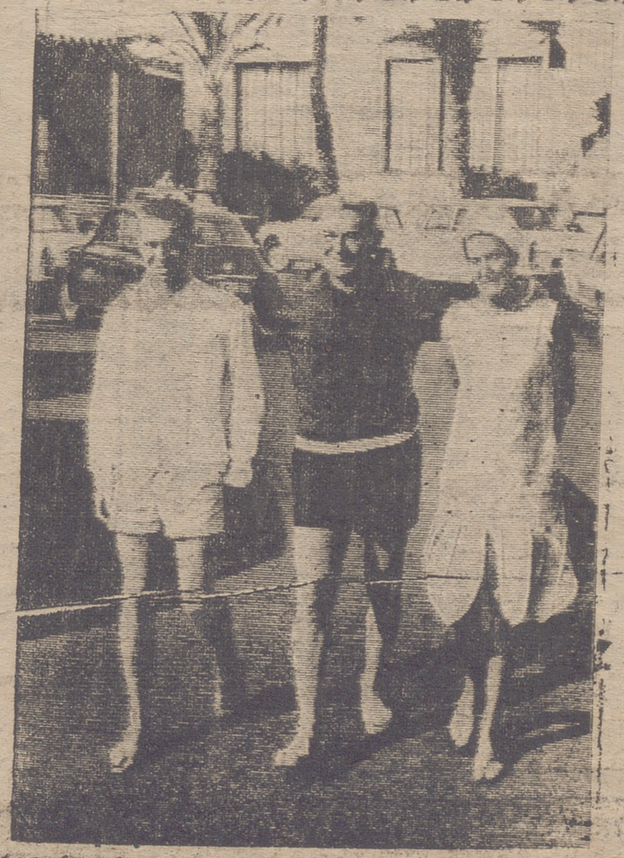

El famoso abogado y político francés Tixier Vignancourt, que fue candidato a la Presidencia de la República en las últimas elecciones, está pasando unos días de descanso en nuestra Costa Brava. Aquí le vemos con su esposa y su hijo saliendo de un hotel de Bagur (Gerona).

Buena disposición del Ministerio de Hacienda para reducir la presión fiscal sobre el automóvil

Posiblemente, algo concreto a finales de año

MADRID, 31.—"Existe buena disposición por parte del Ministerio de Hacienda para reducir la presión fiscal sobre el automóvil. Probablemente a finales de año exista algo en concreto", ha manifestado a un redactor de la Agencia "Logos" el presidente de la "Fasa-Renault", don Arturo Fierro, tras anunciar la baja de precios del "R-8" y "R-10" y "Alpine". Las ventajas de las posibles medidas ministeriales se referirán a la venta a plazos y al Impuesto de Lujo sobre los vehículos de ocasión y los utilitarios. Todos los fabricantes españoles piden además que se derogue el aumento coyuntural del diez por cien sobre este mismo Impuesto aplicado en principio a principios de 1966 para que nuevas capas sociales tengan acceso al automóvil.

La situación del mercado automovilístico se hace cada vez más difícil, con el gran freno en el desarrollo espectacular de los últimos años, debido esencialmente a la fuerte presión fiscal, las condiciones fijadas para la financiación y el encarecimiento de la gasolina.

—El aumento de la producción y la nacionalización de las piezas de sus modelos en más del noventa por cien han permitido a "Fasa-Renault" anunciar esta tarde la reducción de los precios en "R-8" (de 108.900 a 102.900), "R-10" (de 121.500 a 114.900), "Alpine 108 Cabriolet" (de 170.000 a 155.0000) y el "Alpine A-110 Berlinetta" (de 185.000 a 173.000). Lo que supone una baja total para usuario, al añadir la reducción que implica en impuestos de Tráfico y de Lujo, de más de 7.000, 8.000, 18.000 y 14.0000 pesetas, respectivamente.—Logos.

VENTANA A LA CALLE

Aquí, en España, también tenemos "beatniks" de esos, la verdad sea dicha. Mas hemos de reconocer, las cosas como son, que todavía nos los producimos en número y proporción tan crecidos como en otros países mejor preparados para el caso. Andamos, ciertamente, algo atrasadillos en procedimientos de fabricación. Nos conformamos, al menos de momento, con elaborar "beatniks" de artesanía. O, en todo caso, con lanzar al mercado una modesta producción de "beatniks" fabricados en España, pero bajo patentes extranjeras. Vamos, algo así como el "Simca", o el "Seat", o el "Dodge", sino que con melenas. Cada uno se las arregla como puede, amigos.

Mas, quizá por esto mismo, acaso porque aún no nos consideramos a nivel europeo en cuanto a conseguir "beatniks" propios en proporción realmente industrial, todavía no nos hemos creído en el caso de seguir el ejemplo de esos otros países, realizando nuestra correspondiente estadística de "beatniks", para saber, de verdad, cuántos tenemos, qué modelos son los más logrados, cuánto tiempo duran en correcto estado de funcionamiento y todo eso, en fin, tan conveniente y necesario para un proceso de fabricación serio e importante.

Y esto, caballeros, es un dolor. Puede resultar un consuelo —para nosotros lo es, sin duda alguna— saber que todavía tenemos pocos "beatniks en España. En cambio, esto de no tenerlos todavía convenientemente catologados y clasificados con arreglo a los modernos métodos estadísticos, resulta un grave inconveniente. Así no hay modo de estudiarlos, ni de conocerlos a fondo, ni de nada. Urge, pues, acometer la tarea cuanto antes.

Ahí tenemos el caso de París. En la capital francesa —que está, según parece, apestada de "beatniks"— no hay en estos momentos ni uno solo sin su ficha correspondiente. Así se conocen una porción de cosas acerca de ellos, aleccionadoras unas, desconcertantes otras y convenientísimas todas.

Se sabe, por ejemplo, que nada menos que el ochenta y uno por ciento son menores de edad. Y que más de un treinta por ciento son huérfanos o hijos de divorciados. Datos, ambos, de suma importancia para poder señalar con el dedo el origen del mal.

Se sabe, asimismo, que sólo un veinte por ciento de muchachas se hallan contaminadas de "beatnikismo", lo cual también induce a sesudas reflexiones, sobre todo si se tiene en cuenta que las chicas siempre han sido más aficionadas a peinarse y lavarse la cara.

Está comprobado, en fin, que el ochenta por ciento ha terminado el bachillerato. Y, muchos, sus estudios superiores. ¡Carambita! Pues con esto, francamente, no contábamos. La cosa, caballeros, se pone fea. ¿De modo que esto no es cosa de broma? ¿De modo que no todo es ignorancia e incultura, en fogosa amalgama con los naturales ímpetus de la alocada juventud? Habrá que retirarse rápidamente a deliberar.

Decididamente, esa estadística de nuestros "beatniks" está haciendo verdadera falta.

— ✻ —

HUCHA POPULAR

Caso ayer atentidodo por la Hucha Popular:

Un envase de grageas de "Neumobac", otro de "Butadiona", un frasco de gotas de "Efortil" y otro envase de comprimidos de nombre ilegible en la receta. Importe, doscientas cuarenta y cuatro (244) pesetas.

Tampoco ayer hubo nada que consignar en cuanto a aportaciones recibidas.

Por tanto, el fondo general, cifrado ayer en dos mil cuatrocientas cincuenta y cuatro (2.454) pesetas, pasa hoy a las dos mil doscientas diez (2.210).

San Sebastián — DOMINGO 3 DE SEPTIEMBRE
Salida, 6 mañana. Regreso, 10'30 noche
Plaza autopullman. . . 125 pesetas

Monasterio de Piedra — DOMINGO 3 DE SEPTIEMBRE
Plaza. . . . . 180 pesetas

Viajes Conde — A. V. T. 15 G. A. M. VILLANUEVA, 6 ESPOLON
Teléfono 214570

FAGOR

Se precisa mecánico para el servicio de Asistencia Técnica de nuestros fabricados.

Presentarse en nuestras oficinas, calle Somosierra, 11, absteniéndose quienes no posean conocimientos técnicos.

Oficina de Colocación. Referencia número 12.735

CONOZCA USTED SU PROVINCI A

Campaña promovida por el Ministerio de Información y Turismo a través de su Delegación Provincial de Logroño y confiada a VIAJES ECUADOR.

RUTA DEL VINO - 3 septiembre

Salida, 9 mañana, visitando Haro, Sto. Domingo y Ezcaray.
PRECIO DEL BILLETE ... ... 86 PTS.
Incluyendo almuerzo en el Parador Nacional ... 226 PTS.

VIAJES ECUADOR — Avda. España, 2 — Teléfono 220454
GAT-68. Frente Estación de Autobuses.

La vida en la ciudad

Agenda del día

SANTORAL

SANTOS DE HOY. — Primer viernes de mes. Día de confesión y de comunión. Nuestra Señora de la Cinta y Nuestra Señora de la Fontcalda, Gil, Donato, Félix y hermanos, Terenciano, Anmón, Leto, Régulo, Prisco, Vicente, Ana, Victorio, Constancio, Lupo, Sixto, Verena y Josué. Misa del domingo XV de Pentecostés, color verde, IV clase.

SANTOS DE MAÑANA. — Esteban, Elpidio, Antolín, Zenón, Teodoro, Evodio, Calixta, Julián, Hermógenes, Euriquiano, Esiquio, Máxima, Jacobo Bonnaud y compañeros.

MISAS VESPERTINAS

(EN DIAS NO FESTIVOS)

A las 7'30, Santiago, Santa Teresita y Valvanera.

A las 7'45, Palacio.

A las 8'00, Redonda, San Bartolomé, Carmelitas, Corazón de María, San Antonio de Padua y San José Obrero.

A las 9'00, Pío X (solamente los sábados).

Estas misas que se ofician los sábados, sirven para cumplir el precepto de los días festivos.

NATALICIOS

Yolanda, hija de Demetrio Urraca Rudiez y de Antonia García Díez; Luis, hijo de Fausto Garrido Domínguez y de Gloria Esther Nájera Pérez; Jesús Angel, hijo de Avelino Apellániz Andrés y de América Hierro Martínez; María Natividad, hija de Fernando Hernández Laguna y de Laura Josefina Fernández, y Javier, hijo de Miguel Francisco Peña Contreras y de Julia de la Maza Martín.

DEFUNCIONES

Diego Ochagavía Fernández, de 66 años de edad, natural de Viguera.

SERVICIO FARMACEUTICO

Don Enrique Fernández Díaz, [redacted] Bernardo Velasco Prieto, San Antón, 8.

TELEFONOS DE URGENCIA

Información telefónica	003
Casa de Socorro y Policía Municipal	211210
Comisaría de Policía	211610
Cruz Roja (ambul.)	212426
Cruz Roja (chófer)	222710
Hospital Provincial	211410
Seg. de Enfermedad	
Residencia Sanitaria	213600
Cuerpo de Bomberos	211010
Taxis: Paradas	
	220829
	212299
Murrieta	222626
Gral. Franco	222333
Urg. nocturno (G. Municipal)	211210
RENFE	213855

TALADROS ELECTRICOS Y DE MANO
MARRODAN Y REZOLA, S. A

COCHES DE ALQUILER SIN CONDUCTOR
SEAT, SIMCA Y RENAULT
Talleres Baquerín
República Argentina, 44.
Teléfonos 213691 y 223531

CUPON PRO CIEGOS

Número premiado ayer:

439

PIEDRAS ESMERIL Y ABRASIVOS
MARRODAN Y REZOLA, S. A.

OBRA SINDICAL "EDUCACION Y DESCANSO"

Excursión al Monasterio de Piedra

La Obra Sindical "Educación y Descanso" ha proyectado para el próximo domingo día 3 de septiembre una excursión al Monasterio de Piedra.

A cuantos productores pudiera interesar participar en la misma, pueden dirigirse a las oficinas de la Obra, sitas en Pío XII (Casa Sindical), durante las horas de 9 a 14, donde se les facilitará cuantos datos soliciten.

Regalos
Marrodán y Rezola, S. A

Confecciones Oiloqui
necesita chicos de 16 años en adelante. Jorge Vigón, 17.
Oficina de Colocación.
Referencia núm. 12.720

Se hacen portes
CINCO ptas. km.
Camión 5'5 Tm.
Informes: Cigueña, 19.
Teléfono 212972.

† La Hermandad de la Pasión y el Santo Entierro ofrecerá la santa misa, según reglamento, por el Hermano difunto ALFREDO CASADO NOVELLA (q. e. p. d.) en la Redonda hoy, viernes, a las 8'30 de la tarde, en su altar del Sepulcro.

Los Novenarios de Misas por el eterno descanso del alma de DON DIEGO OCHAGAVIA FERNANDEZ (q. e. p. d.) comienzan hoy, día uno de septiembre, en Santa María de la Redonda, a las 9'30 de la mañana.

La viuda y demás familia del finado, ante la imposibilidad de hacerlo particularmente, nos ruegan expresemos su agradecimiento a los innumerables testimonios de pésame recibidos y la asistencia a los actos piadosos celebrados.

HERRAMIENTAS ALEMANAS
PARA JARDINERIA Y CULTIVOS ESPECIALES
Marrodán y Rezola, S. A.

SAN SEBASTIAN
SALIDA EL DOMINGO 3 DE SEPTIEMBRE
VIAJES ARALAR — G. A. T. 128
Teléfonos 211859 y 223639
Plaza Héroes Toledo, 12. Edificio CALZADOS VERANO

PROXIMA APERTURA
CAFETERIA RESTAURANTE
«Las Rosas»
en OYON (Alava)

STOMALIX-3
Triple concentrado
antiguo Elixir Estomacal
Para su dolor de estómago, acidez, dispepsia (vómitos, diarreas en niños y adultos, las molestias del
ESTOMAGO e INTESTINOS
Consulte a su Médico
OTROS PREPARADOS
REUMATOL-DERMOGRAMIN-TYROFREDIN-PURGATINA
Laboratorios SAIZ DE CARLOS SERRANO, 30

SEÑORA
SU COCINA Y SU NEVERA SOBRE RUEDAS CON UN SOPORTE
GILSA
Delegación en Logroño:
J. L. PANCORBO
Vara de Rey, 59.
(Pasaje de Santa Teresita)
Teléfonos 21 19 34 y 22 34 63
DE VENTA EN ELECTRODOMESTICOS Y FERRETERIAS

tiempo atrás

Hace 25 años

MARTES, 1 DE SEPTIEMBRE DE 1942

EN ESPAÑA

Se crean las Juntas Provinciales de Precios

«El Boletín Oficial del Estado» publica una circular de la Comisaría General De Abastecimientos y Transportes disponiendo la construcción, en cada una de las provincias españolas, de una Junta de Precios, que sería la encargada de fijar los precios de venta de los artículos intervenidos y de la clasificación de los artículos a efecto de la fijación de sus precios.

—En la sesión celebrada por el Ayuntamiento logroñés se trató de la conveniencia de ultimar, con la mayor urgencia, la construcción de nichos murales en el cementerio.

—Continuaban las fiestas de Calahorra con gran animación. Por la mañana hubo carreras infantiles de bicicletas. Los primeros premios los ganaron David Giménez, el de mayores, y José Espeso Serrano el de los pequeños. También hubo concierto y atracciones en la Plaza de Quintiliano y bailes matinales en el «Casino Principal», «Casino Unión Calahorrana» y «Goya». Por la tarde actuó en la plaza de toros, con un lleno rebosante, el espectáculo «Galas Artísticas». Teatros, cines, etc., concurridísimos.

—Fue nombrado director interino de la Escuela Graduada de Niños de Haro don Alfredo Sáez Rico.

—También en Tudelilla produjo muchos estragos la tormenta descargada hacia tres días sobre aquella zona. El pedrisco causó daños enormes en las viñas, olivares y huertas.

EN EL EXTRANJERO

Anapa, puerto del Mar Negro, ocupado por los alemanes

Al Sur del Kubán inferior, las tropas germano-rumanas vencieron la resistencia soviética y avanzaron hasta alcanzar la costa del Mar Negro, donde ocuparon la ciudad y el puerto de Anapa.

—Al Sur de Stalingrado, las formaciones alemanas ensancharon la brecha abierta en el sistema de fortificaciones soviéticas y se apoderaron de una importante altura.

—Las fuerzas japonesas se lanzaron a un fuerte ataque en el sector de Kokoda (Nueva Quinea) en dirección a Port Moresby.

—Londres y El Cairo acusaban el avance de las tropas de Rommel en Egipto. En cambio, Berlín no confirmaba ni negaba que las tropas germanas hubieran emprendido una nueva ofensiva.

—El ministro de Asuntos Exteriores del Japón, Togo, presentó la dimisión de su cargo. El primer ministro, general Tojo, declaró que se haría cargo personalmente de la cartera.

—Se cumplió el tercer aniversario del comienzo de la guerra, con cuyo motivo la Prensa de los distintos países contendientes, así como la de los neutrales, hacía amplios comentarios.

Hace 50 años

SABADO, 1 DE SEPTIEMBRE DE 1917

Nuevo avance francés en el frente del Aisne

En el frente del Aisne, después de una corta preparación artillera, las tropas francesas atacaron las posiciones alemanas al Noroeste de Hurtebise, alcanzando en un solo golpe todos los objetivos señalados en un amplio y profundo frente. Tres fuertes contraataques alemanes fueron destruidos y rechazados.

—Un gigantesco incendio destruyó los grandes bosques de pinos de la región de Irkutsk. El fuego se propagó a la regiones circunvecinas, asolando todos los bosques de Siberia Central y Oriental. La navegación por el río Lena quedó interrumpida.

—El director de la Fábrica de Gas de Logroño, don Emilio Doncel, participó a nuestro alcalde, señor De Leonardo, que por falta de carbón se vería obligado a interrumpir en fecha muy breve el servicio, del que dependían importantes industrias locales. El alcalde telefoneó al ministro de Fomento, interesándole viese la forma de evitar el conflicto.

—El movimiento de población en nuestra capital durante el mes de agosto fue de 50 nacimientos, 55 defunciones y 10 matrimonios. El número de habitantes de Logroño era de 28.584. En la provincia, cuya población era de 186.895 habitantes, hubo durante el mes de agosto 453 nacimientos, 361 defunciones y 60 matrimonios.

—En el Teatro Díaz de Calahorra se celebró una gran Fiesta del Sainete en la que tomó parte la compañía de zarzuela que dirigían Valentín González y Valeriano León leyendo bonitos trabajos de don Aurelio Rodal, don Serafín Clos y del notario señor García Vélez, recibiendo todos muchísimos aplausos.

—Se inauguró en Haro el nuevo Hospital de la Madre de Dios. Hubo misa rezada en la capilla del establecimiento y después el Ayuntamiento y el médico-jefe de la Casa, señor Mozos, recorrieron las distintas dependencias, quedando muy satisfechos de su visita.

TERRAJAS Y ACCESORIOS
PARA FONTANEROS
MARRODAN Y REZOLA, S. A

PLUMAS ELEVACION
DE 300 Y 500 KILOS
MARRODAN Y REZOLA, S. A.

Grupo de Artillería Fontán

Como en años anteriores, se celebrará el día 10 del actual la comida de hermandad.

Se ruega a cuantos quieran acudir avisen a Félix Represa (abastecedor del Círculo Logroñés).

VENTILADORES CENTRIFUGOS
MONOFASICOS Y TRIFASICOS
MARRODAN Y REZOLA, S. A

En la Cámara Sindical Agraria

Asamblea Plenaria del Grupo Remolachero

Se trataron los problemas planteados por el nuevo sistema de pago

El día de ayer, por la mañana, en la Cámara Sindical Agraria, el Grupo Provincial Remolachero ha tenido Asamblea Plenaria anual, en la que se han tratado asuntos de trascendental importancia para los mismos. Presidieron don Félix Gómez Escobar, presidente del Grupo, y don Carlos Bonet Hernando, secretario general de la Cámara Sindical Agraria.

Los puntos más sobresalientes del programa han sido, en primer lugar, la aprobación del presupuesto para 1967-68, cuya monta asciende a las 900.000 pesetas. De esta cantidad, el 1'85 por ciento de ella se destinará a servicios internos del Grupo, cubriendo el 15 por ciento más las necesidades recogidas en los demás capítulos (personal, utillaje de oficina, etc.). Es decir, que la mayor parte del dinero irá a parar, como debe ser, al cultivador. Por otro lado, la cantidad destinada a maquinaria es muy importante.

En la gráfica de "Al be", la mesa que dirigió la Asamblea Plenaria del Grupo Remolachero.

PROBLEMAS DEL NUEVO SISTEMA DE PAGO

A continuación se dio lectura a la Memoria de actividades del Grupo.

Acto seguido se pasó a tratar el problema planteado por el nuevo sistema de pago, que toma en cuenta la riqueza azucarera de la remolacha, pero paga a todos por igual, sea o no buena la cosecha. También se estudió el nuevo contrato oficial de compra-venta.

Este contrato, según el decir de los remolacheros, crea una serie de problemas casi insalvables para el agricultor. Aunque el paso está basado en principio justo —según el valor real que tenga el producto por su calidad—, la determinación del contenido de azúcar de la remolacha que se entrega en las básculas del campo ofrece dificultades casi insalvables. Por otra parte, para el cultivador presenta mayores problemas el trasladar sus cosechas directamente a las fábricas azucareras, como estipula que debe hacerse el contrato oficial emanado del Ministerio de Agricultura.

ACUERDO DE LA ASAMBLEA

En vista de lo anteriormente expuesto, la Asamblea en pleno acordó facultar a la presidencia del Grupo para que redactase una moción que deberá ser elevada al Ministerio de Agricultura, exponiendo los acuerdos tomados y el sentir de los remolacheros riojanos ante las circunstancias presentes.

Tales acuerdos expresan más o menos lo siguiente: "Estimamos que el pago de la remolacha por riqueza azucarera debe ser individual, incluso para aquella remolacha entregada en báscula de campo; de lo contrario se corre el peligro de desanimar a los que se preocupan por el buen cultivo".

También se pedirá al Ministerio de Agricultura que se prorroguen para la próxima campaña las subvenciones para la compra de maquinaria destinada al cultivo.

Estas subvenciones pueden llegar, para los particulares y en determinadas condiciones, hasta un 45 por ciento del precio de costo. (El dinero, por otra parte, va a fondo perdido). Lo cual, unido al quince por ciento que da con el mismo fin el Grupo Provincial de Remolacheros, hace que las circunstancias sean totalmente favorables y ventajosas para la adquisición de maquinaria necesaria para la modernización del cultivo.

Los candidatos a procuradores en Cortes de nuestra provincia ante las elecciones

Se barajan nombres y va creciendo el interés

Este año se espera, con las innovaciones, más animación

Ayer publicábamos la noticia fechada en Madrid sobre las elecciones para renovación de procuradores en Cortes por la Administración Local. Logroño, nuestra provincia enmarcada en el ámbito nacional, comienza a barajar nombres para estas próximas elecciones. ¿Quiénes van a presentarse? El proceso electoral para procuradores en Cortes está comprendido entre el 25 de septiembre y el 21 de octubre. En estas fechas podremos conocer a nuestros nuevos procuradores logroñeses en las Cortes Españolas. Por parte de nuestra Administración Local son los siguientes: Un procurador por la Diputación Provincial, un procurador por Municipios, dos procuradores —este año es una innovación— por cabezas de familia y un procurador por la Jefatura del Movimiento, del que lo es nato el consejero nacional del Movimiento.

Parece ser que este año nos espera un ambiente un tanto interesante no sólo por la importancia que por sí tiene la elección de procuradores en Cortes en cada provincia, sino por las innovaciones que se han implantado. En el caso de los representantes por cabezas de familia, por ejemplo, podrán votar todos los cabezas de familia más las mujeres casadas, es decir, que éstas, además del que emitirá su marido, podrán participar en las elecciones con su voto.

NUESTROS PROCURADORES

Desde las últimas elecciones hasta ahora han venido representando el cargo de procurador por parte de la Diputación, el actual presidente, don Rufino Briones Matute. Las próximas elecciones para este grupo de procuradores se celebrarán el día 2 de octubre. Por parte de los representantes de los Municipios, lo es el alcalde de Navarrete, don Melquiades Entrena, cuyas elecciones para este puesto se celebrarán el 4 de octubre. Por parte de los representantes de los cabeza de familia, hasta ahora no ha sustentado nadie este cargo debido a que este año serán elegidos por primera vez. Su elección se celebrará el próximo día 10 de octubre. La elección, como apuntamos más arriba, será de mucha amplitud debido al mayor alcance del número de votantes extensivo a las mujeres casadas. Finalmente, por parte de los procuradores por la Jefatura del Movimiento, lo es el actual consejero nacional del Movimiento, don Eduardo González Gallarza. El que ocupe el cargo de procurador depende de si sigue o no en el puesto de consejero nacional.

COMIENZAN A BARAJARSE NOMBRES

Hasta aquí el panorama actual de nuestros procuradores en Cortes en vistas a las próximas elecciones. La relativa proximidad de la fecha señalada en el mes de octubre ha motivado el nacimiento de un interesante ambiente entre los aspirantes a las elecciones. Se mueven nombres y se espera una eficaz campaña que levante el interés de los logroñeses.

A pesar de todo, es difícil anticipar quiénes son los candidatos porque se trata de rumores que pueden cambiar su color en pocos días. Solamente podemos adelantar que ha comenzado a formarse un buen ambiente y que el tema debe interesar a todos y cada uno de los habitantes de nuestra provincia.

Jorge SAULEDA

Vida religiosa

La Parroquia de San Pío X, de gran gala

Lo está, porque el 3 de septiembre es la fiesta de nuestro titular, San Pío X, que por primera vez se celebra en domingo.

Como preparación. — Hoy viernes, a las 8'30 de la tarde, Rosario, triduo y misa del Santo.

Mañana, día 2—Igualmente. La misa sirve ya para el domingo.

Domingo día 3.—El horario de misas como todos los domingos. En todas, veneración de la reliquia. La misa mayor, a las diez. La predicación a cargo del M. R. P. Jesús Lizarraga, pasionista. Cantará la Schola del Colegio de San Agustín.

Este año es el centenario del nombramiento de José Sarto, que fue luego Pío X, como párroco de Salzano.

Esperamos que todos los feligreses pasarán estos días por la Parroquia. Es lo menos que podemos hacer.

Como es nuestra gran fiesta, pensamos que se conocerá en todos nuestros hogares, incluso con una buena mesa para la familia reunida.

Agradecemos los donativos que van llegando para amueblar decorosamente dos clases de nuestras escuelas. No retrasarse porque las facturas no aguardan. Un pupitre, 1.000 pesetas; una mesa, 500, y una silla, 150.

Una obra común para un bien común.

Finalmente, para diversión de pequeños y mayores, se organizan diversos actos populares en nuestro barrio.

SOLEMNE TRIDUO A NUESTRA SEÑORA DE LA CONSOLACION

Las Madres Agustinas Ermitañas y la Asociación de la Visita Domiciliaria de Nuestra Señora de la Consolación, San Agustín y Santa Mónica se lo ofrecen los días uno, dos y tres de septiembre actual, con arreglo al siguiente horario:

Viernes y sábado, a las ocho de la mañana, se celebrará misa conventual. Por la tarde, a las siete y media, exposición de S. D. M., Santo Rosario y ejercicio del triduo, cantos y Salve.

El domingo, último día del triduo, misa cantada a las nueve de la mañana. En la función de la tarde, el sermón estará a cargo del reverendo señor don José Luis Eguizábal, párroco de Varea, dándose después de la reserva eucarística la bendición papal, a la que está concedida indulgencia plenaria.

NOTA.—Los fieles que habiendo confesado visitasen esta iglesia, pueden ganar la indulgencia plenaria en las condiciones ordinarias.

El Calendario Turístico señala nueve fiestas importantes en septiembre

Cerca de treinta festividades riojanas son recogidas a través de todo el año

El Calendario Turístico fue publicado a finales del año pasado. Su finalidad radicaba en indicar al turista las fiestas más importantes que se celebran en España a lo largo del año. Mes por mes y día por día. Iniciamos hoy septiembre y dando un repaso hemos podido sacar de dicho calendario las siguientes fiestas:

Del uno al ocho, Cenicero.

Del siete al doce, San Vicente de la Sonsierra.

Del ocho al catorce, Haro.

Dieciséis y diecisiete, Nájera.

Del diecinueve al veintiséis, Logroño.

Del veintiuno al veinticuatro, Baños de Río Tobía.

Veinticinco, Bañares.

Veintitrés, Arnedo.

Del veintiocho al treinta, Viguera.

DATOS CONCISOS Y ACERTADOS

El calendario añade a las fechas unos datos concisos sobre las particularidades más importantes de cada lugar. Todo ello extractado en breves síntesis. Para que el lector pueda darse una idea aproximada, he aquí el texto que se refiere a Cenicero:

"2.600 habitantes. 344 metros de altitud. Logroño, 22 kilómetros. Iglesia parroquial. Abundancia de caza y pesca. Alojamientos: fondas y casas de huéspedes. Fiestas patronales. Romería en la ermita del Santo Patrón".

Por lo que respecta a Logroño, dice: "Días 19 al 26. Fiestas de San Mateo. Fiestas de la Vendimia Riojana, declaradas de interés turístico. Certamen exaltación de los valores regionales. Concurso nacional de carteles. Proclamación de la Reina de las carrozas y de sus damas de honor. Festival de canciones. Batalla de flores, con participación de carrozas. Pisado y bendición del primer mosto, con representantes de los distintos partidos judiciales; se deposita en un lagar colocado a los pies de la Patrona de la Rioja la uva de la región, que es pisada, y el primer mosto, ofrecido a la Virgen en una emotiva ceremonia".

MUCHAS MAS FIESTAS POR LA PROVINCIA

El Calendario Turístico registra tan sólo las 9 festividades de otras tantas poblaciones. Desde luego, puede decirse que son las más importantes de septiembre, desde el punto de vista turístico. Pero además de ellas, otras muchas poblaciones riojanas celebran en este mes que acabamos de empezar sus fiestas patronales. Varias de ellas, además, son poblaciones de solera que tienen el orgullo de confeccionar unos programas de festejos modelos en todos los sentidos.

A lo largo de todo el año, suman casi treinta las festividades riojanas que aparecen en el Calendario Turístico. Todo ello es un fiel exponente de la importancia que nuestra región tiene de cara a la vida nacional. Acaso, en la confección de próximos calendarios, aumente el número de localidades riojanas.

J. E. ARANGUREN EGOZCUE

Servicio de urgencia médica de la Seguridad Social

A partir de hoy, uno de septiembre, los servicios de urgencia para los asegurados, tanto los diurnos de domingos y días festivos como nocturno diario, se centralizan en el Ambulatorio de la Seguridad Social, en Sagasta, 4.

Los avisos deben formularse en la portería presentando la cartilla de asistencia sanitaria del asegurado.

En casos excepcionales de suprema urgencia, domicilio alejado del Ambulatorio, etc. podrán llamar al teléfono número 223984 (dos, dos, tres, nueve, ocho, cuatro), desde donde será comprobada la llamada, debiendo darse el número de la cartilla del asegurado que solicita el servicio.

AGENTES

Introducidos en la construcción para la provincia de Logroño, precisa fábrica de persianas de plástico y madera

Escribir al núm. 53.096. --- A partado 789. --- BILBAO

LOCAL

SE CEDE EN ALQUILER DE 236 METROS CUADRADOS.

RAZON, PEREZ GALDOS, 60. PORTERIA.

Ministerio de Trabajo

CURSO INTENSIVO DE FORMACION PROFESIONAL

El Centro "Los Boscos" de Logroño (calle Pérez Galdós, 42), en nombre y con cargo a los fondos del Patronato de Protección al Trabajo, convoca un curso intensivo de Formación Profesional, en la especialidad de Ajuste, de seis meses de duración, que tendrá lugar en este Centro del 2 de octubre de 1967 al 31 de marzo de 1968.

Condiciones que deben reunir los solicitantes:

a) Tener 18 años cumplidos.

b) Saber leer y escribir y conocer las cuatro reglas elementales de aritmética.

c) No padecer enfermedad infecto - contagiosa, ni defecto físico que le impida realizar los trabajos del curso.

Documentos que deben acompañar:

a) Instancia suscrita por el interesado.

b) Documento Nacional de Indentidad, que será devuelto a la presentación.

c) Informe de la Oficina de Colocación, en el caso de que el solicitante se encontrase en situación de desempleo.

Plazo de admisión de instancias: 10 de septiembre.

Traspaso almacén de vinos

por cambio de residencia, con local propio de 190 m.2, depósitos cemento y pipas para CIEN MIL LITROS, y utensilios correspondientes. Referencia:

VINOS BEZARES

MAYOR, 92. - TELEFONO 21 1465. - LOGROÑO

AVISO IMPORTANTE

Don Rafael Ruiz Cuesta, contratista de obras y titular documentado de los derechos de elevación de un solar sito en la Prolongación de la Avenida de la Vía de esta capital y por ende titular real de los pisos edificados sobre tal solar, saliendo al paso de los anuncios publicados en este mismo periódico por la llamada "Casa del Hierro", hace constar:

1.º—Que ni los suministradores de materiales ni los compradores de pisos tienen obligación alguna de ponerse en contacto para nada con la llamada "Casa del Hierro", firmante de dichos anuncios.

2.º—Que la autotitulada "Casa del Hierro" no es ninguna persona, física ni jurídica, y carece por completo de personalidad jurídica para intervenir en este asunto.

3.º—Que las relaciones jurídicas entre don Rafael Ruiz Cuesta y doña Felisa Ochoa Sanz, casada con don Lázaro Gómez Robredo, están plasmadas en documentación escrita que salvaguarda los derechos de los interesados y si fuera preciso el señor Ruiz Cuesta exigirá su exacto cumplimiento por la vía judicial.

4.º—Que como la conducta profesional y personal del señor Ruiz Cuesta tiene plena consistencia jurídica, puede resolver directamente y sin mediación de la llamada "Casa del Hierro" cuantas consultas se le formulen.

El tiempo, ayer

Máxima: 29 grados, a las 18; mínima, 10, a las 7'00, y media, 19'5. Presión atmosférica, 731'8. Tendencia, bajando. Humedad relativa: Máxima, 98 %, a las 8'00, y mínima, 35 %, a las 19. Lució el sol 11 horas y 15 minutos.

IMPRESORES, ATENCION

Se traspasa por no poder atenderlo debidamente negocio moderno de litografía-imprenta, en zona industrial a 8 kilómetros de San Sebastián, con buena clientela y en excelentes condiciones de pago. Interesados, dirigirse por escrito al NUMERO 2 146. - A partado 166. - San Sebastián

TEJA PLANA Y CURVA

se vende procedente de derribo

Razón, C./ Industria, 11 (Obra)

IMPORTANTE FABRICA DE BOLIGRAFOS

necesita representantes o distribuidores

INTERESANTE COMISION. Escribir, Referencia 46

NUEVA RIOJA

Sindicato Provincial de Transportes y Comunicaciones

GRUPO DE TAXIS Y GRAN TURISMO

Se pone en conocimiento del público que el Excmo. Ayuntamiento de Logroño ha autorizado a los taxis de la capital a cobrar un suplemento extraordinario de CINCO PESETAS por cada servicio, a partir del 1.º de septiembre de 1967, hasta tanto entre en vigor la tarifa definitiva.

SGCB2021

Urge la solución

Los Cameros necesitan apoyo oficial para desarrollar su potencial ganadero

La despoblación es una consecuencia lógica de sus actuales condiciones de vida

El verano pasado, y a raíz de la celebración del Consejo Comarcal de los Cameros, se crearon unas Comisiones para fomentar la ganadería, por un lado, y el turismo en aquella zona Estas Comisiones estaban integradas por miembros de los Municipios afectados y personas ajenas a ellos, pero, enteradas de los problemas existentes en los mismos. Se pensó que de esta forma la vasta zona de sierra de nuestra provincia podría resurgir económica y socialmente tomando como punto de partida los Cameros viejos y nuevos.

Creadas las Comisiones y puestos sobre el tapete los problemas y la manera de atajarlos, ha pasado un año y la situación de aquella zona continúa prácticamente igual. La emigración campesina sigue su paso, los pueblos se despueblan y la conciencia del desamparo continúa apoderándose de las gentes que aún habitan estas zonas. Quizá la situación no pueda ser resuelta sólo por los cameranos, quizá hay una cierta pereza para pedir, para incordiar hasta conseguir algo positivo, quizá todos tengamos nuestra parte de responsabilidad por olvidar a este 40 por ciento del suelo de nuestra provincia, situado entre montes, en el silencio de la Naturaleza tan deseable para pasar un fin de semana.

LA VOCACION AGRICOLA DE LOGROÑO

Nuestra provincia tiene una decidida vocación agrícola y ganadera que no podemos dar de lado porque entre otras cosas sería ponernos una venda en los ojos. La industria, con todas sus ventajas y atractivos, no es óbice para el desarrollo del medio rural, que debe ir parejo a él en todo momento y muy especialmente en esta zona que comentamos, donde se utiliza todavía el arado romano y las explotaciones pecuarias son extensivas y no rentables.

Don Julián Cuevas Alvarez, Jefe provincial de Ganadería y ponente en el Consejo Cobarcal citado, nos habla de las posibilidades que tienen los Cameros en el aspecto ganadero.

—En mi opinión, la única solución factible es convertir aquella zona en polo de colonización y partiendo de lo que hay crear una ganadería rentable, abandonando por completo los sistemas ahora vigentes.

Los problemas de Cameros le vienen dados por la falta de formación y por unas estructuras inadecuadas. La manera de conjugar estos fallos sería convertirle en zona piloto de colonización. Ello supondría crear granjas donde la explotación ganadera estuviese racionalizada, que hubiese el número de familias necesario y tuviesen los medios de vida que hoy se exigen. De lo contrario, la despoblación es una consecuencia lógica en esta zona, y no por falta de recursos económicos, sino por las condiciones de vida que aún subsisten.

Por otra parte, es imprescindible para el fomento de la ganadería declarar qué zona va a ser repoblada de árboles y cuál puede quedarse para pastos en un plazo grande de tiempo, puesto que si el ganadero no sabe si los pastos de que dispone van a ser convertidos en bosque, se encuentra inquieto y lógicamente no se expone a aumentar su cabaña, al menos en un porcentaje importante. El ganadero necesita saber los pastos de que dispone y puede disponer para organizar su producción, esto es lógico.

Por otra parte, con la repoblación se produce otro fenómeno: los pastos cercanos se vuelven montes, quedan los lejanos, a veces a muchos kilómetros del pueblo. Por ello creo que la creación de granjas cerca de los pastizales ayudaría notablemente a la ganadería riojana y camerana.

La densidad ganadera riojana se mantiene prácticamente igual año tras año; sólo la explotación porcina crece de una manera racional. Los Cameros, toda la sierra logroñesa —prácticamente la mitad de la provincia— requieren un mejor trato por parte de todos, necesitan la atención oficial para no sucumbir. Ya se ha dicha que sólo el turismo y la ganadería pueden salvar esta zona, y al parecer la ganadería no funciona muy brillantemente.

M. S. G.

Calderas de vapor
desde 10 a 80 m.2, vende
TALLERES SILVINO SAINZ
BOTICA VIEJA, 27.
BILBAO-1º

Munilla, en víspera de fiestas

La carretera de Zarzosa, a punto de terminarse

Con gran solemnidad y concurrencia de veraneantes munillenses, se viene celebrando en el pueblo la novena de la Virgen de la Soledad. La imagen de nuestra Patrona se encuentra profusamente adornada con cirios y flores naturales, colocadas con sumo gusto por las damas del pueblo.

Los cultos se tienen todos en la iglesia de San Miguel de Munilla, dándose cita diariamente, a las 9'30 de la mañana, un nutrido grupo de munillenses que, demostrando su amor a la Virgen, participan en la santa misa y comunión general.

Munilla en pleno se afana por ultimar los preparativos para celebrar por todo lo alto las fiestas patronales de la Soledad, que dan comienzo hoy, día uno de septiembre, quemando por la noche una bonita colección de fuegos artificiales. Los chamizos y los zurracapotes ya están a punto de reventar de alegría, y las charangas y orquestas dispuestas a atravesar los aires de notas musicales.

Mañana, dos de septiembre, fiesta mayor de Munilla, para las personas que no puedan asistir a la misa y procesión, se celebrará a las ocho y media de la mañana una misa en San Miguel.

La procesión y misa solemne, presidida por las autoridades de Munilla, dará comienzo a las once y media de la mañana.

A todos los munillenses de fuera y del pueblo, a cuantos se unan a nuestra alegría, que pasen unas felices fiestas de la Soledad en Munilla.

CARRETERA DE MUNILLA A ZARZOSA

Van muy adelantados los trabajos de construcción de la carretera de Munilla a Zarzosa y creemos que el próximo mes se podrá ya subir a Zarzosa a las fiestas.

VISITA DE ESTUDIOS

Días pasados visitaron el pueblo el catedrático de la Universidad de Pamplona don Alejandro Jorcano, acompañado de varios alumnos de las Universidades de Pamplona y Zaragoza, en plan de estudios, habiendo visitado además la iglesia de la Aldea de San Vicente, la ermita de Canalejas, en Zarzosa, y la de Santa Ana, en La Santa, y según manifestaron fueron fructíferos los resultados obtenidos.

NACIMIENTO

En Logroño dio a luz una preciosa niña doña Paquita Suárez de Armengol, esposa de don Vicente, médico titular de esta localidad. A la recién nacida se la impuso el nombre de María Sonia. Nuestra enhorabuena a sus padres y abuelos.

VIAJEROS

Están llegando constantemente a visitar a sus familiares y ya a pasar las fiestas numerosos hijos del pueblo, a quienes deseamos una feliz estancia.

Han regresado de su viaje de luna de miel el nuevo matrimonio Alfredo Mallen y Angelita Peregrina, después de haber visitado varias capitales de Levante y del Norte de España, fijando su residencia en esta localidad.

A. MALLEN

Lardero, agobiado por la tarea del pepinillo

Nunca hemos visto tan atareado al pueblo como estos días. Como el calor continúa, también continúa saliendo abundante el pepinillo. El trabajo es duro, pero parece que este año, al menos hasta el momento, no van mal las cosas. Es cierto qeu para las seis y media de la mañana son muchas las personas que sin miedo a las aguadas están ya en la faena.

DEFUNCIONES

Tres han sido las defunciones que ha habido durante estos últimos días del mes de agosto.

Francisca Vallejo Sáez Torre, a los sesenta y tres años; Teodoro Martín de la Concepción, a los sesenta y nueve, y Tomás Vallejo Layala, a los setenta y seis.

Los funerales han estado muy concurridos, señal evidente de las simpatías que gozaban.

A los familiares, nuestro sentido pésame y que en paz descansen.

SIGUEN LAS BODAS

El día 24 contrajo matrimonio en Medrano el joven de esa localidad Fermín Naida Alonso con la señorita Loli Pérez Caballero. Estuvieron muy acompañados y salieron en viaje de luna de miel, que deseamos se alargue eternamente

LA CAZA

La noticia llegó el domingo por la tarde y aún está rodando. Comentarios hay para todos los gustos. Bueno y en esto de la caza más. Sobre todo este año, que apenas merece la pena salir al campo para tirar dos tiros. Nuestros convecinos Domingo Alonso y Alberto Clavijo, acompañados de una pareja de Logroño se trajeron el domingo de Burgos un racimo de noventa y tantas codornices. Parece increíble; algunos dicen que si los bilbaínos. Ahí está la noticia. Lo que sí les digo es que el domingo próximo van a repetir el viaje. No sabemos con qué suerte.

EL CORRESPONSAL

Escuelas y maestros

Delegación Administrativa Provincial de Educación y Ciencia

Concuursillos de traslados

En cumplimiento de lo dispuesto en la resolución de la Dirección General de Enseñanza Primaria de 24 de julio de 1967 ("Boletín Oficial del Estado" del 3 de agosto), por la que se convocan concursillos de traslados del Magisterio nacional primario, se cita a las maestras que a continuación se relaciona para mañana a las doce horas, se personen en las oficinas de esta Delegación, a fin de efectuar la elección de las vacantes que pudieren interesarles.

RELACION DE MAESTRAS DE PROVISION NORMAL

Doña Carmen Yolanda Cabredo Sampedro, 14'693 puntos.

Doña María Ruiz Barrios, 2'931 puntos.

RELACION DE MAESTRAS PARVULISTAS

Doña Martina San José Poncela, 13'002 puntos.

Doña Apolonia Andrés Fernández, 7'002 puntos.

La relación de vacantes existentes en esta capital para su provisión tanto de régimen ordinario como de la especialidad de párvulos, se halla expuesta en el tablón de anuncios de esta Delegación.

Suscríbase a
NUEVA RIOJA
UNICO DIARIO QUE SE EDITA EN LOGROÑO

De enseñanza

COLEGIOS MAYORES UNIVERSITARIOS "PEDRO CERBUNA" Y "FERNANDO EL CATOLICO". UNIVERSIDAD DE ZARAGOZA

Para facilitar el alojamiento a los universitarios que tengan que examinarse en la convocatoria de septiembre, estos Colegios Mayores permanecerán abiertos del uno al 30 del citado mes.

Para información y reserva de plazas dirigirse a la Secretaría de dichos Colegios: Ciudad Universitaria, teléfono 251750, Zaragoza.

✝

Primer Aniversario

EL SEÑOR

Don Francisco-M. Gómez Garmendia

QUE FALLECIO EL DIA 2 DE SEPTIEMBRE DE 1966, A LOS 41 AÑOS DE EDAD

habiendo recibido los Santos Sacramentos

R. I. P.

Su viuda, doña María Pilar Espinosa; hijos, Francisco-Jesús, Gabriel y María del Pilar; padres, don Matías y doña Eloísa; padres políticos, don Manuel Espinosa y doña Consuelo Miranda; hermanos políticos, don Francisco Espinosa y doña María Jesús Mendaza; tíos, primos y demás familia, ruegan una oración por el eterno descanso de su alma y la asistencia al FUNERAL DE CABO DE AÑO que se celebrará MAÑANA, SABADO, a las DIEZ, en la iglesia parroquial de Santa Teresita, por cuyo piadoso favor les quedarán muy agradecidos.

Logroño, 1.º de septiembre de 1967.

✝

EL SEÑOR

Don Emilio Marín Quintana

Falleció en el día ayer, en Torrecilla en Cameros, a los 75 años de edad

habiendo recibido los Santos Sacramentos y la Bendición Apostólica de Su Santidad

R. I. P.

Su apenada esposa, doña Josefa Córdoba; hijos, doña Isabel y doña Divina; hijos políticos, don Gerardo Solo de Zaldívar (Industrial ganadero) y don Julio Eguizábal (de la Razón Social Papelera del Ebro); nietos, Divina y Alfredo Solo de Zaldívar Marín, y Tomás, Julio Emilio y María Elena Eguizábal Marín; hermana, doña Antonia; hermanos políticos, don Gregorio Elía, don Marcelo y don Gabriel Córdoba, y doña Julia Ruiz; sobrinos, primos y demás familia, participan a sus amistades tan sensible pérdida y les ruegan una oración por el eterno descanso de su alma y la asistencia a los actos que a continuación se detallan, por cuyo piadoso favor les quedarán muy agradecidos.

Torrecilla en Cameros, 1.º de septiembre de 1967.

IGLESIA PARROQUIAL. — San Martín.
FUNERAL Y MISA DE REQUIEM. — HOY, VIERNES, a las SEIS.
CONDUCCION DEL CADAVER. — A continuación.

Calahorra canta en las fiestas su pujanza

La hermosa capital de la Rioja Baja está estos días demostrando su pujanza, que por el tono de las fiestas es como mejor se prueba si un pueblo tiene presente y porvenir canijo o, por el contrario, goza de presente óptimo y cuenta con camino abierto a la mejor ventura.

Estos días, Calahorra, la antiquísima y siempre joven Calahorra, alegre, animada Calahorra, desbordada como nunca en sano júbilo, proclama su buen poderío, conseguido sólo a brazo e inteligencia de sus hijos.

Tarde de orejas y ovaciones

Tarde de orejas y ovaciones la de ayer en Calahorra. Quizás muchas más ovaciones y algunas más orejas de lo justo, en estricta justicia taurina. Pero es lo cierto que los toreros estuvieron, en general, animosos y lucidos, que la corrida resultó francamente entretenida y que el público salió muy satisfecho de la plaza.

Esto fue así, principalmente, porque el ganado de Abdón Alonso salió bueno —lo mejor de la tarde—, se dejó torear y, con las excepciones y defectos que iremos señalando al ocuparnos de la actuación de los toreros, mereció los aplausos que en el arrastre les fueron tributados a varios de ellos e incluso la vuelta a hombros que, al final de la tarde, le dieron al mayoral de la ganadería dos esforzados espontáneos.

De presentación, el lote vino bien, aunque a base de los acostumbrados «tres y tres». La mitad de la corrida con presencia y hechuras de toros, y la otra mitad más recortadita. Sino que, esta vez, la consabida combinación de los dos trios no sirvió para «dar facilidades» a la hora de hacer los lotes para el sorteo y, cualquiera sabe por qué, en lugar de corresponder a cada matador «uno grande y otro chico», resultó que, de los tres de más presencia y respeto, dos se los llevó Dámaso Gómez. Cosas que pasan. El otro fue para Benjumea y se lidió para cierre de la tarde.

* * *

Mas, en justa compensación, si al madrileño correspondió el lote más «cargado», también resultó éste el mejor para el torero. Y Dámaso lo aprovechó para cortar las orejas a ambos, más el rabo del cuarto, por añadidura.

Tuvo, por delante, un toro sencillamente extraordinario. El mejor de la tarde. Fue muy bien al caballo la primera vez —derribando con estrépito al marrar el de la calzona—, se arrancó y empujó con buen estilo en otra vara y a la muleta llegó con arrancada suave y templada, metiendo la cabeza en el engaño de un modo franco y claro. Un toro, en suma, ideal. El toro con que sueñan los coletudos para bajo con el astado y correcchacer el toreo».

Dámaso, tras doblarse por lo del sol a la sombra llevándolo muy bien embebido en la muleta, toreando por delante, se centró muy pronto con el burel y cuajó varias series con la derecha, templando y alargándo el muletazo, que hicieron sonar la música. Hubo una serie al natural, con la izquierda, ceñida y corriendo bien la mano, aunque en los dos últimos muletazos, «buscando el efecto» de dejarse tropezar por los cuartos traseros del animal, con lo que, lo que pudo ganar en «emoción», lo perdió en limpieza torera en conjunto. Tras de vistosas giraldillas, con el público «caldeado», atacó dos veces con el acero, ambas en la suerte contraria y con la res muy cerrada en tablas, para colocar un pinchazo y una estocada entera, uno y otra delanteros y perpendiculares.

El cuarto fue otro buen toro. No como el primero, porque como el primero salen pocos.. Este cuarto toro tomó dos varas, derribando en la primera y sin empujar demasiado en la otra, y a la muleta llegó quedado —y un poco probón—, pero sin dificultades de bulto.

Dámaso, que ayer estuvo con muchas ganas de palmas, tomó las banderillas en este toro y le prendió dos pares de fácil ejecución, el segundo arrancando desde el estribo y ambos muy ovacionados.

Con la franela, el de Madrid cuajó una faena muy espectacular, iniciada con un par de muletazos sentado en el estribo y continuada con una serie sobre la derecha, no muy templadas pero cerca y parado. Tampoco cuando se echó el engaño a la zurda hubo demasiado acuerdo entre toro y torero, pero sí valor y cercanía por parte de éste.

Luego, en la segunda mitad del trasteo, ya hubo más mando y templanza en los muletazos, volvió a sonar la música, adobó Dámaso el trasteo con unos molinetes de hinojos —aunque echando las rodillas al suelo a cabeza pasada, todo hay que decirlo— y un valeroso desplante, y despachó al burel de media estocada en todo lo alto —en la mismísima «mataera»— a cambio de un doloroso pitonazo en el muslo derecho.

Buena tarde la de Dámaso Gómez ayer en Calahorra.

* * *

Para Francisco Rivera «Paquirri» no resultó la tarde tan redonda. Y no —las cosas como son— porque el muchacho no pusiera en todo momento el mayor empeño en complacer al respetable. Mas le correspondieron en suerte —en desgracia— los dos toros menos «lucidos» del lote y todo quedó en cosas aisladas y detalles de «clase», mas sin lograr la faena completa en ninguno de sus astados.

Banderilleó a uno y otro con buenas maneras. Dos pares en cada toro. Aunque en su primero hubiera de hacer tres viajes porque, en el segundo, el burel, demasiado cerrado en tablas, «esperó» al torero, éste no pudo ganar la cabeza con desahogo y se cayeron ambos palos.

A su primero le cambió el tercio con una sola vara. Se equivocó. El animal llegó a la muleta con demasiada fuerza —además, desde su salida al ruedo, punteaba bastante por ambos lados— y el de Barbate lo toreó valiente con una y otra mano, haciendo sonar la música, pero sin temple, con pases rápidos y de mando nada más que relativo. Además, con el acero pinchó tres veces y hubo de intentar otras tantas el descabello. Y todo quedó en una ovacionada vuelta al ruedo.

Al quinto lo recibió con dos ceñidas y emocionantes largas afaroladas arrodillado y, a renglón seguido, «metió» una verónicas toreríslmas, de «pata alante». Los graderíos se pusieron al rojo.

Tras un picotazo y dos varas —en una de las cuales el picador rasgó la piel del animal y se produjo el deplorabilísimo «numerito» de los botellazos— «Paquirri» tomó los palos y clavó dos pares excelentes, exponiendo horrores en el segundo de ellos, en el que tuvo que salir del embroque apoyado en los palos.

Pero, uno de éstos, cayó en el «ojal» que habían abierto al toro con la puya y profundizó lo suficiente para que surtiera sus efectos. El animal llegó a la muleta acabado, defendiéndose y sin pasar. Y «Paquirri» hubo de limitarse a aliñarlo, para despacharlo, como a su primero, de tres pinchazos y tres golpes de verduguillo. Hubo división de opiniones.

* * *

Pedrín Benjumea estuvo toda la tarde en su línea característica de torero valeroso y de gran aguante.

Su primero, que derribó la primera vez que se arrancó a los jacos y empujó bien en la otra, fue un buen toro. Flojo de manos —las dobló un par de veces—, pero fácil para el torero. Y éste anduvo con él cerca y confiado, logrando una primera parte de faena con series muy ceñidas y trabadas, sobre la mano derecha, al son de la música. Luego, el toro se fue quedando «sin viaje», pero Benjumea lo consintió y aguantó mucho y, tras unas manoletinas, lo tumbó de un estoconazo —aunque con arqueo del brazo— que quedó arriba pero tendencioso. El toro rodó sin puntilla y hubo ovación grande, corte de las dos orejas y el rabo y vuelta triunfal al anillo.

El sexto —grande, bonito y con cara de «persona mayor»— fue un toro cobardón, que derribó en dos de las tres varas que tomó porque tenía fuerza y poder, pero que peleó con los montados sin codicia, sin «meter los riñones», cabeceando feamente para defenderse.

A la muleta llegó sin celo, saliendo distraído de las suertes.

Benjumea lo probó con la muleta por ambos lados, con conocimiento de causa —nos gustó el detalle—, y luego lo toreó cerca sobre la mano derecha, volvió a hacer sonar la música, metió unos pases zurdos de pecho en cadena que «calentaron» el trasteo y, por no acertar con el estoque hasta el cuarto viaje —todos rectos, pero con ese arqueo de brazo que tanto emplea Benjumea—, hubo de limitarse a dar la vuelta al ruedo, la segunda mitad de ella en unión de Dámaso Gómez.

Ambos fueron despedidos con una gran ovación y con un intento, frustrado por los propios toreros, de salida a hombros.

* * *

Así fue esta corrida de las fiestas de Calahorra. No diremos que excepcionalmente buena, pero sí francamente entretenida, porque el ganado de Abdón Alonso se prestó al lucimiento, y los toreros —los tres— salieron «con ganas».

La entrada, excelente, bordeando el lleno. Y la tarde, magnífica de temperatura.

PEPE - CAPA

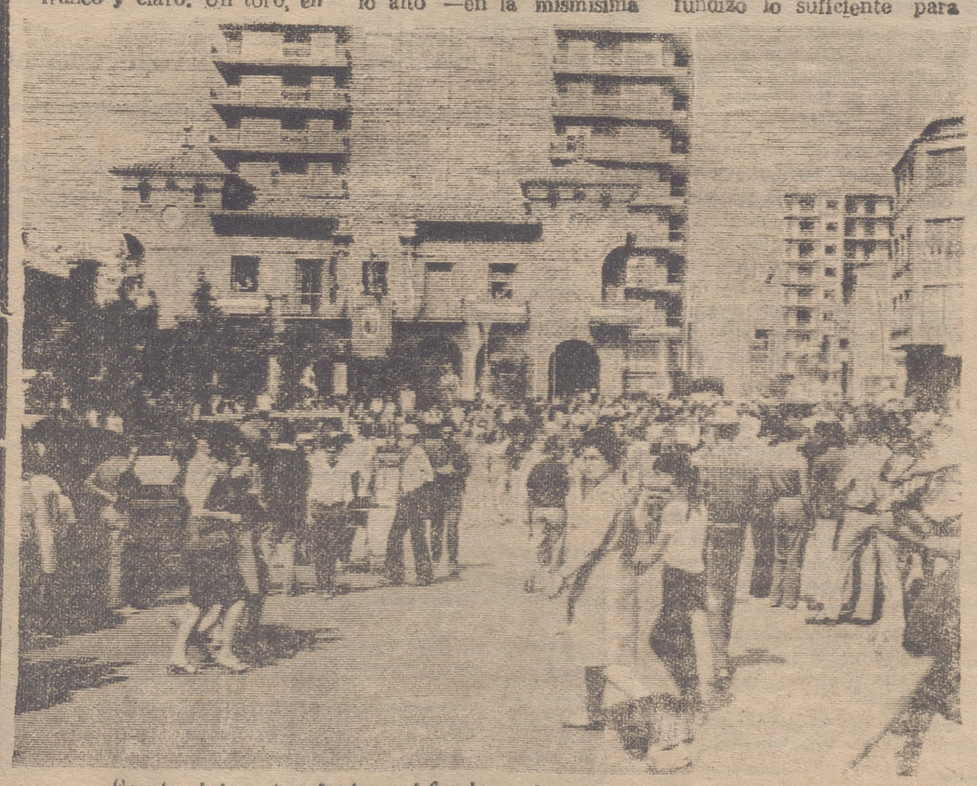

Frente al Ayuntamiento y al fondo modernos edificios de ciudad de primera, como en todas las calles y plazas, la animación es extraordinaria.—(Foto Pío)

Una "peña" infantil, prueba de que hasta los mocetes saben contribuir ordenadamente con su gracia y simpatía a la mayor brillantez de las fiestas. — (Foto Pío).

Estos días proclamo su poder conseguido por la inteligencia de sus hijos

La carroza de la "Peña Philips", que llamó la atención por el gusto y arte de su factura y el acierto en los simbolismos. — (Foto Pío).

El 15 se inaugura

En Logroño se ha montado un establecimiento de ornamentos sagrados

Será regentado por Siervas de Jesús

A mediados del mes que hoy comienza se abrirá en Logroño —Avenida de Navarra, por más señas— un establecimiento comercial destinado a la venta de ornamentos sagrados, orfebrería y librería.

En nuestra ciudad no existía un comercio de este tipo, y en principio servirá para la venta de los ornamentos que las monjas Bernardas de Santo Domingo de la Calzada cosen desde hace algún tiempo.

El pasado diciembre, NUEVA RIOJA ofreció a sus lectores un reportaje sobre el trabajo primoroso y delicado de estas monjas de clausura que se animaron a trabajar para el público y hace ya años dedican una parte importante de su trabajo a la confección de sagrados ornamentos.

Hasta ahora, sus trabajos eran sólo de encargo, pero con este establecimiento comercial la confección aumentará notablemente y tomará un nuevo giro.

La tienda será atendida por miembros de la Congregación de las Siervas de Jesús.

Además de las ropas citadas, y como ya hemos dicho, se venderán asimismo objetos de orfebrería y también libros. Las monjas Bernardas, que han acondicionado parte de su convento para hospedería turística, que esperan con crear una escuela especial de formación profesional, van a exponer ahora sus labores de la más pura artesanía en Logroño.

Los maitines, los rezos y la vida austera son compatibles con el trabajo cara al público, con la [illegible] ado.

Cartel taurino de Haro

Novillada con picadores y festival

Nuestro corresponsal en Haro nos envía la siguiente nota, dando cuenta de la forma en que ha quedado ultimado el cartel de toros para las fiestas de Nuestra Señora de la Vega, de Haro:

Las gestiones que la directiva del Club Taurino venía haciendo para ultimar los espectáculos taurinos que han de darse en nuestro coso en las fiestas de septiembre, al fin, han sido ultimadas, y ello ha venido a calmar un poco la impaciencia de los aficionados, entre los cuales se hacían diversos comentarios sobre su importancia y los toreros que iban a tomar parte en los mismos.

Según nos comunica uno de estos directivos, será una novillada picada postinera y un festival.

Este último estará a cargo del espectáculo cómico-taurino-musical «La Revoltosa», el día 9, y la novillada, con reses del campo salmantino, se encargarán el rejoneador Josechu Pérez de Mendoza y un sugestivo e interesante mano a mano entre «El Calatraveño» y Jacobo Belmonte, para el día siguiente, domingo día 10.

Cervera del Río Alhama

Hoy comienzan las fiestas de San Gil, Patrono desde el siglo XII

La «gaita», danza típica de origen valenciano, se sigue bailando

Hoy comienzan en Cervera del Río Alhama las fiestas patronales de San Gil. Cervera es uno de los rincones de nuestra provincia menos conocidos y más peculiares. Sus costumbres, su idiosincrasia, hasta su arquitectura tiene algo diferente, atractivo y bonito.

Nuestro corresponsal en Cervera, don Isidoro San Baldomero, nos ha enviado una crónica que recoge brevemente los antecedentes históricos del patronazgo de San Gil por una parte y de su danza: la "gaita".

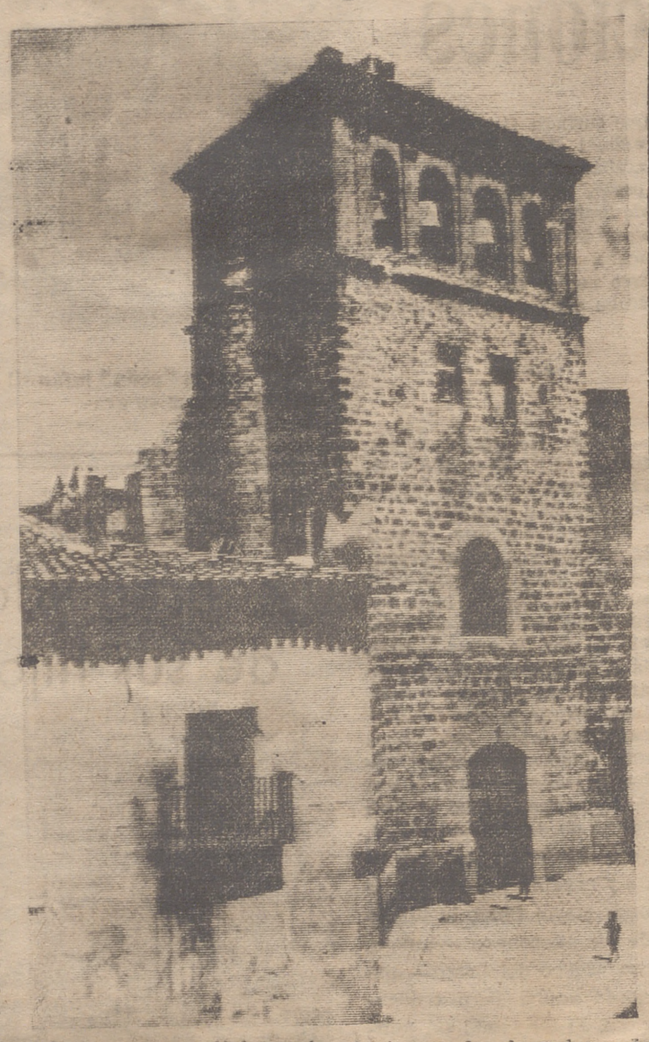

Para que nuestros amables lectores conozcan un poco de historia sobre la iglesia en donde se venera a este Santo bendito, hemos solicitado de un amigo, propietario de unos apuntes que un gran aficionado, ya fallecido, y muy estimado paisano, don Jesús Sáenz, "Fortunio de Cervera", paso muchas horas investigando en los libros de las Parroquias y del Ayuntamiento, y vistos sus "Apuntes históricos de Cervera", hemos entresacado los siguientes datos:

"No muy explícitos los aciertos de los antepasados, debieron por añadidura experimentar trastornos repetidos e importantes, que extinguieron como remate mucho, casi todo, lo que valía más que piedras preciosas en la candorosa esfera de los recuerdos".

"La ecología de la Primada de las casas de devoción católica de la Parroquia de San Gil, nebulosa parece remontarse a días difusos en los que los partidarios de la causa del Islán, trabajáronla para hacerla servir de mezquita".

"En la reconquista, al doblegarse la media luna a la cruz invicta, pasó a ser tabernáculo del Dios cristiano, y desde entonces, sufriendo a cada momento arreglos y refortes, que modificaron en gran mesura su primordial aspecto, ha venido siendo lo que fue a raíz de la reconquista".

"Por lo que se ve, la pauta en los autores del libro es siempre la misma, negación absoluta y desconocimiento voluntario de las fuentes históricas, de donde arranca al menos el origen y fundación de la Primada de las casas de devoción católica".

"San Gil de Cervera (siglo XII". "En el nombre de Dios y en su divina clemencia, Yo Alfonso (el Batallador I de Aragón) por la gracia de Dios, Emperador de Castilla y Rey de Aragón y Navarra, mando, concedo y dono a ti Domingo Galíndez, por mandato y autoridad de Papa (Calixto II) y por mandato del señor Obispo Sancho de Nájera y de su cabildo que hagas y edifiques una iglesia en la Villa de Cervera en tu posesión y que desde ahora haya Prelados de tu linaje que sirvan a dicha iglesia dando sus derechos al propio Obispo por siempre jamás amén. Y si alguno intentase levantarse contra este nuestro estatuto sea maldito por el Señor Papa y los predichos Obispos y perezca con Judas el Traidor en el infierno y con todos los demás con él condenados. Signo de Alfonso Emperador. Sancho de Nájera con forma. Miguel O. de Tarazona, e. Raimundo O, hecha la carta en el mes de mayo en las nonas, era 1161 (año 1123) en el castillo que se dice Carden, reinando yo, por la gracia de Dios, en Aragón y Pamplona y Castilla y Zaragoza y Sobrarbe y en Ribagorza, Señor Sancho de García Cajal en Nájera, señor en Arnedo Alfonso, Lupo López en Calahorra, Pedro Tiscón en Cervera, Lope Lope Garceiz en Estella, Arnariz en Funes, Iñigo Lope en Tudela, Jimeno Gaizco en Tarazona, Iñigo Calindez en Ricla, Lope Garcio (peregrino) el extranjero en Aragón y en Tauste y el Vizconde Gastón en Zaragoza. Y yo Sancho por mandato del Rey, escribí esta carta y por mi mano hice este signo"...

LA GAITA

Cada región, cada pueblo, tiene su danza típica, distinta el uno del otro. Cervera tiene la suya. La que todo cerverano conoce con el nombre de "gaita". Es vivaz, jovial, alegre, reidora. Se baila en las fiestas patronales de San Gil y de Santa Ana, por mozos de ambos barrios.

Mirando la estructura de la "gaita", podemos afirmar que no tiene precedente y no ha sido copiado de región alguna, y a lo sumo ha recibido influencia musical de la región valenciana.

Esta afirmación es corroborada si vemos el origen de la "gaita" hasta donde nos dan los documentos. En epígrafe tomado de los libros de la iglesia parroquial de San Gil leemos: "Y tem que gasto en las fiestas de San Gil y facer los teblados y dar de beber a dancadores diez rs". (Libro de cuentas de la Parroquia de San Gil del año 1570 fol. 140).

Entre los antiguos balladores se recuerda todavía: El admirable espíritu de solidaridad que había entre los de una y otra cofradía. Que había danza de solteros y casados. Que hubo ocasiones en que el número de balladores se elevó a cuarenta. La música de la danza es ejecutada por tamboril y dulzainas. Es una música alegre y movida. El vestuario en armonía con la alegría de la música consiste en alpargata blanca bordada con hilos de colores, pantalón blanco con ribetes bordados, faja con motivos patronales, camisa blanca y entrecruzados pañuelos de colores o mantones de Manila. Los danzadores, a excepción de los dos que llevan las banderas, llevan en sus manos castañuelas, o como típicamente se les dice en Cervera "pulgaretas" y resguardando la mano, "firifollos", especie de circunferencias de tela armada sobre un cartón y bordadas con motivos de flores. Las banderas son dos. Consiste en asta y travesaño de madera redondos y cruzados. El travesaño y la parte snuperior del asta van adornadas de flores artificiales. En la intersección de los travesaños van anudadas las camisolas y la falda, bordadas con los motivos patronales.

Los números todos de conjunto, que los danzadores ejecutan son variadísimos. Abre la marcha en el centro uno de los danzantes que lleva la bandera y otro de la misma forma en la parte de atrás. Las castañuelas o "pulgaretas" de los demás danzantes suenan a la vez al redoble del tambor y con rapidez y simetría ejecutan los números, que son la admiración de propios y extraños".

Datos sacados de "Apuntes históricos de Cervera" por don Jesús Sáenz.

EL CORRESPONSAL

NAJERA

Tres días de toros durante las fiestas de San Juan Mártir y Santa María la Real

Ya se están arreglando las fachadas de Juzgados y Fielato

Hoy, por fin, podemos dar oficialmente la noticia de que en las fiestas de San Juan Mártir y Santa María la Real, en nuestra ciudad, habrá festivales taurinos, tal como se deseaba, y ello no sólo por los aficionados a la fiesta de los toros.

Anunciada subasta para celebración de tales festejos, por el Ayuntamiento, en dos ocasiones, las dos veces quedó desierta por falta de interesados en la organización; mas después, el Ayuntamiento ha contratado directamente, en virtud de acuerdo adoptado en forma, la tal celebración, cosa que ha hecho con don José Antonio Simón Salcedo, habiendo ya quedado firmado el oportuno contrato, lo que nos permite dar ya carácter oficial a la celebración de los festejos taurinos, aunque todavía desconozcamos los carteles de que hemos de disfrutar.

Tendremos toros en Nájera los días 16, 17 y 18 de septiembre, a base, el primer día, de cuatro novillos para dos novilleros; el segundo día, tres novillos para tres matadores de toros, y el último, una becerrada popular a base de dos becerros, concluyendo con una fiesta de tienta y herraje.

Los novillos a lidiar los dos primeros días habrán de tener un peso mínimo de ciento cincuenta kilos.

Para llegar a dicho acuerdo, que nos permite tener toros en los días de fiesta, es de destacar el gran interés puesto a prueba por el Ayuntamiento y propietario de la plaza de toros, así como varios aficionados a la fiesta, que no han parado de moverse hasta llegar a lo que hoy es realidad. Y como el esquema que facilitamos de los festejos hace prever unos festivales muy interesantes, puesto que los participantes en ellos han de ser nombres con gran atractivo (de los que, por cierto, hemos oído citar algunos nombres que de momento reservamos por no ser cosa segura), vaya la expresión de nuestro contento, que está siendo el de todos los najerinos que van conociendo la noticia.

ADECENTAMIENTO

Ya saben nuestros lectores del acuerdo que adoptó el Ayuntamiento de adecentamiento de dos edificios municipales: el dedicado a Juzgados y el antiguo Fielato. Ya se está procediendo a su reparación, cosa que hacía, en verdad, mucha falta, porque había que ver lo "feítas" que estaban ambas fachadas. La lástima es que tal medida no se haya ampliado a algún otro edificio de propiedad municipal que también tiene falta de que le laven la cara.

A pesar de lo cual, tenemos que aplaudir la medida adoptada.

TOMBOLA DE CARIDAD

Nuestra tombola parroquial de caridad sigue funcionando, y ello con el gran éxito que es de esperar, pues sabida es la constante preocupación de los najerinos por solucionar los problemas que, bajo el amparo de la tómbola, consigue Cáritas resolver, aunque no sea más que parcialmente.

Se ha celebrado el primero de los sorteos extraordinarios que la tombola había anunciado, y en él resultaron afortunados los siguientes números:

Primer premio, una manta, número 3.589.

Segundo premio, una preciosa muñeca, número 173.

Felicitamos a los agraciados.

L. R.

Desde Viguera

Sentimiento general por la muerte de don Diego Ochagavía

Con mano nerviosa me pongo a dedicar el sentimiento que Viguera demuestra ante el fallecimiento de nuestro querido hermano don Diego Ochagavía. Viguera ha perdido un hombre para toda la vida; hombre que amaba entrañablemente a su querido pueblo, pues era viguereño de pura cepa, nos lo ha manifestado en todos los momentos de su vida, hasta el punto de enfrentarse con la ilusión de hacer una panorámica turística, para lo cual se puso al frente de la Sociedad de "Amigos de Viguera" en calidad de presidente, pero Dios no ha querido dejarlo ver su ilusión. Todo ha cambiado; la falta de don Diego, persona queridísima, ha causado un gran dolor en todo el pueblo; desde chicos a mayores no se comenta otra cosa: nuestro querido Diego ha muerto, pero bien seguro que en la memoria de muchas personas parecerá que lo vamos a encontrar por donde quiera que vayamos. Gracias a él, Viguera será un pueblo turístico porque supo encaminar a todos que a él le rodeaban.

Reciban su viuda, ilustrísima señora doña Margarita Parellada, así como su distinguida hermana, doña Pilar Ochagavía, y demás familia, nuestro mayor sentimiento de dolor.

José Manuel SARRAMIAN

Noticias de Pradejón

El día 29, a las doce y media de la mañana, tuvo lugar el matrimonial enlace de los jóvenes José Antonio Ezquerro Ezquerro y Julia Moreno Ezquerro, hijos de don Maximino y de doña Gloria y don Francisco y doña Virgilia, respectivamente.

La novia, que vestía un elegante traje blanco con velo tul ilusión, entró en el templo del brazo de su padre y padrino, don Francisco Moreno Fernndez. El novio fue acompañado por su tía y madrina doña Remedios Ezquerro Ezquerro. La misa fue celebrada por el Rvdo. Padre David Iñiguez Moreno, agustino y primo de la contrayente, siendo la unión bendecida por el mismo. El acta matrimonial fue firmada por don Emilio Iñiguez Martínez y por el que suscribe. Terminada la ceremonia religiosa, familiares e invitados se trasladaron al café de don Santiago Serrano, donde les fue servido un suculento banquete

Por la tarde se organizó un animado baile hasta altas horas de la madrugada.

OTRAS BODAS

En fechas recientes se celebraron las bodas de los jóvenes siguientes: Jesús Muerza y María José Ezquerro Cordón; José Antonio Gómez del Hoyo y Raquel Miranda Fernández; Jesús Benito Pérez y Amparo Miranda Fernández; Santiago López Ezquerro y Dionisia Ezquerro Iñiguez; Fermín Ezquerro García y Esther Ramírez Ezquerro; Carmelo López González y María Jesús Marrodán Ezquerro. y Antonio Ezquerro González y Resurrección López González.

AMONESTACIONES

Han sido ya leídas las amonestaciones de los jóvenes siguientes: Esteban Ezquerro Mangado y Asunción Preciado Sánchez; Amadeo Ezquerro Ezquerro y Teresa Ezquerro Mangado; Benito Romeo Heras y Teodora Ezquerro Ezquerro, y Alberto Jiménez Royo y María Soledad Ezquerro Ezquerro.

EL CORRESPONSAL

HARO

Acuerdos de la Comisión Municipal Permanente

La Comisión Municipal Permanente, presidida por el alcalde, don Mariano Tremps Pallarés, en su sesión correspondiente a la semana actual, adoptó los acuerdos siguientes:

—Quedando enterados de una carta del ilustrísimo señor delegado provincial de Información y Turismo dando cuenta del estado en que se halla la confección del tríptico que se va a editar denominado "Haro" de la serie Ciudades Monumentales y Típicas.

—Tomando conocimiento de una carta del alcalde y Corporación del Ayuntamiento de Villadiego (Burgos) con conceptos altamente elogiosos sobre la actuación artística de la banda de música de esta ciudad que se trasladó a amenizar las fiestas patronales de aquella localidad.

—Acordando que el escrito del excelentísimo señor gobernador civil de la baja de concejal de don Francisco Ibernia Vidal por traslado de residencia, se dé cuenta en la próxima sesión de Pleno.

—Igualmente, la Comisión quedó enterada de la invitación cursada por el Capítulo de Caballeros de Nuestra Señora de Valvanera, para el señor alcalde, en los actos que se celebrarán en el monasterio-abadía el próximo día 10 de septiembre.

—Acordando que el próximo viernes se convoque una reunión de este Ayuntamiento para tratar con la Comunidad de Regantes sobre una acequia de riego.

—Aprobando el itinerario o circuito que ha de recorrer dentro del casco urbano la carrera motorista de velocidad que tendrá lugar el próximo día 10 de septiembre.

—Acordando que el escrito en solicitud de subvención anual elevado a este Ayuntamiento por el Patronato Artístico y Profesional pase a estudio e informe del que se dará cuenta en la próxima sesión plenaria.

—Aprobando certificaciones de obras ya ejecutadas en la calle de Esteban de Agreda, Mirador de San Felices y Piscinas del Ferial.

—Acordando satisfacer a don Ramón Villanueva Agurizábal el importe de sus devengos por los servicios que presta en la recogida de basuras provenientes de la limpieza pública y arrastre de carnes desde el Matadero a las tablajerías en el mes de agosto.

—Aprobando diversas facturas y pagos por un total de 14.846'20 pesetas.

—Acordando que el quiosco de venta de periódicos de don Vicente Velasco vuelva a situarse en el emplazamiento que tenía en la calle de Esteban de Agreda por haber terminado las obras de pavimentación en la misma.

—Dando la conformidad para que este Municipio sea incluido en el ámbito de la proyectada Central Lechera de Logroño.

traxiada del 20 al 30 del pasado

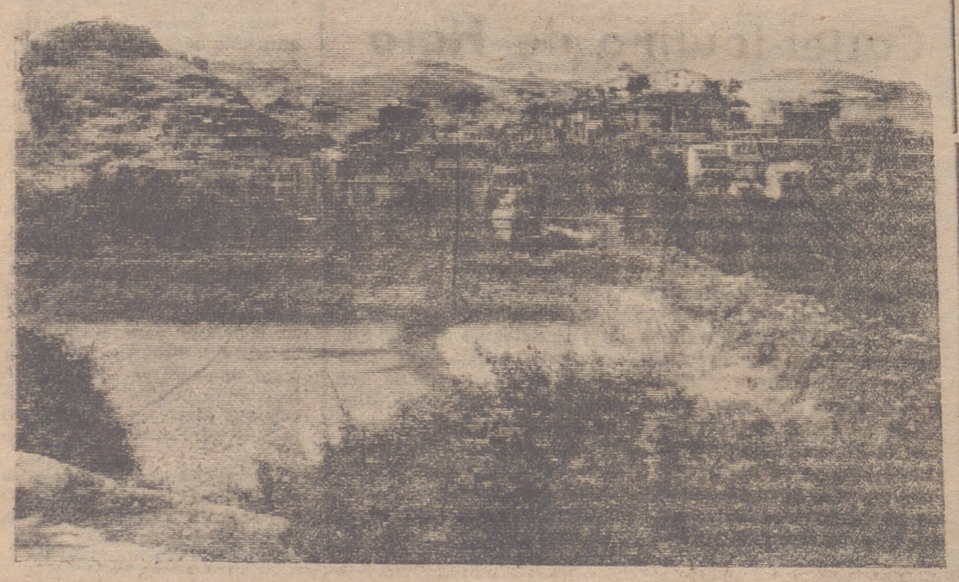

Peatón

Evita: Irrumpir bruscamente en la calzada
Cruzar fuera de la zona señalizada.
No respetar las señales de tráfico.

FUENMAYOR

Sufre heridas gravísimas al volcar con el tractor

FUENMAYOR. (De nuestro corresponsal, por teléfono).

Sobre las cinco y media de la tarde de ayer, cuando el joven Mateo Carlos Begué Martínez, vecino de esta localidad, conducía el tractor en las inmediaciones del pueblo, al encontrarse a la altura del camino denominado "Peña Logroño" y por causas desconocidas, cayó por una hondonada de 2'50 metros, resultando con heridas gravísimas, por lo que rápidamente fue trasladado a una clínica de Logroño.

TRACTORES
SAVA-NUFFIELD
65 HP.
Exposición y Venta:
AUTORIOJA

Conversaciones en «Sopitas», divagaciones en «Moisés»

Comida de amigos en Arnedo. Reunión fraternal en "Sopitas", una de las maravillas gastronómicas de la Rioja. En su interior, en el antiguo lagar, una decena de comensales. Industriales, banqueros, abogados y un periodista de NUEVA RIOJA. Decíamos ayer que el periódico despierta simpatías por todas partes. Volvimos a comprobarlo.

Se habla de la industria riojana, del Plan de Desarrollo, de las Cortes, de la Sucesión, de la corrida de la tarde en Calahorra y de alimentos. Cosa rara, no se habla de fútbol.

Buen vino de la tierra acompañada a las setas y lechecillas que nos sirven de "entrada". El tema de las próximas elecciones a Cortes sale en boca de un jurista. Se discute. Se habla de candidaturas y de posibilidades. El diálogo es interesante. En España vuelve a nacer la preocupación por la política. En la reunión los hay de dos generaciones. Algunos hicieron la guerra. Otros no la vivimos, aunque eso sí, padecimos sus consecuencias. Se habla de partidos políticos, oficialmente inexistentes pero reales en el pensamiento del pueblo español.

Pochas con codorniz. Buen plato. Exito de la gastronomía riojana. Y en "Sopitas". Se sigue hablando de candidaturas electorales para la próxima etapa legislativa. Todos discrepan en cuanto a los futuros elegidos. Todos coinciden en que no hay pasión electoral. Esto es evidente. Quien no esté de acuerdo con las Cortes debe aprovechar esta ocasión para apoyar a quien, de verdad, merezca representar a la Rioja en la gran

Asamblea nacional. Todavía no se conocen las candidaturas. Hay que ayudar a quien lo merezca.

Cabrito asado. ¡Qué placer! Surge el dilema: Monarquía o República. España constitucionalmente es un reino. Nadie lo duda. Según las estadísticas oficiales el 95'90 por 100 de los españoles que votaron aceptaron este principio en el referéndum del 14 de diciembre de 1966 al decir "sí" a la Ley Orgánica del Estado. Sin embargo, ahora el periodista se encuentra con el hecho cierto y concreto de que muchos de los que votaron afirmativamente hablan de una oposición firme y decidida a todo lo que la Monarquía representa.

Llegan los postres. Helados para unos. Para el periodista, fardmalejo. El vino ha acompañado a los comensales a lo largo del ágape. Se insiste en el tema anti-monárquico. Las mismas personas también afirman sus ideas anti-republicanas. El pueblo demuestra que sigue sin saber qué carta aceptar aunque de momento le guste tener la baraja íntegra en la mano.

Surge el tópico. La continuidad dinástica. Tópico, tópico, tópico. Lo dice uno que tampoco puede ser considerado monárquico. Al hablar de Monarquía o República hay que matizar. Francia es una Monarquía, aunque constitucionalmente sea República. De Gaulle ordena y manda. Gran Bretaña es una república, aunque legalmente vivan bajo un sistema monárquico. El jefe de Gobierno tiene grandes atribuciones. Esta es la palabra. Todo depende de las atribuciones que tenga el presidente de la República o el monarca. No se puede hablar a estas alturas de Monarquía y República, a secas. Las chuletas se toman con patatas fritas o con pimientos.

Nunca solas. Detrás de las palabras "república" y "monarquía" hay que colocar un apéndice, el que determine el sistema de Gobierno por el que se regirá esa República o esa monarquía.

Cuatro y cuarto de la tarde. Todos a la carretera. Calahorra está próxima. Corrida de toros. Buen cartel. Buena entrada. Buena animación, mejores mozas. Dos horas después, lo de siempre. Ni fú ni fa. Mucho camelo. Muchas orejas.

Tertulia en plena calle. Recuerdo un reciente artículo del profesor Calvo Serer, ilustre catedrático y en la actualidad "cerebro" ideológico del diario "Madrid". Su título "Conversaciones en Altea". Allí, a orillas del Mediterráneo, un grupo de destacados políticos se reunieron días pasados en agradable tertulia y hablaron de derechas" e "izquierdas", tópicos incluidos. Salvando las distancias nuestra tertulia era de idéntico corte.

Nuestros pasos nos encaminaron rumbo a "Moisés", venerable patriarca del buen comer en la Rioja Baja. Folletos de turismo: ¡Corregir vuestras guías gastronómicas! ¡Que no falten en la lista ni "Sopitas" ni "Moisés"!

Fritos de lomo. Huevos fritos con pimientos. Melocotón bien remojado en vino. Cafés y copas. La tertulia ha aumentado. Nuevos industriales, nuevos hombres de negocios, el mismo periodista. Elogios para NUEVA RIOJA. De nuevo política. Ahora ni siquiera se habla de la industria riojana, del del Plan de Desarrollo, de la Sucesión, de los toros. Unicamente hay dos temas: el problema de los impuestos que caen sobre los restaurantes que ofrezcan vinos de marca y, de nuevo, las Cortes.

De pasada, fugazmente, surgió el tema del salario mínimo y de Gibraltar. Todo está relacionado. Algún día podremos explicarlo. El pueblo español debe pensar más en el futuro político de la nación. No basta con las campañas de información dirigida. Pero no es posible hablar de política con el salario mínimo actual. Ni siquiera con el que se apruebe en octubre por muy elevado que sea.

Conversaciones en Sopitas. Divagaciones en "Moisés". Algo común, la preocupación ante el futuro de España y la mesa rodeada de gente muy riojana, muy española. Recuerdo grato de una jornada inolvidable en tierras riojanas.

José María de Juana

Nueva narrativa hispanoamericana

Nos van llegando libros, originales mas bien, que que se convierten en libros aquí en España. Nos llega, de allende el Atlántico, una narrativa nueva, una narrativa con fuerza, con brío, un quehacer literario verdaderamente sensacional, novísimo, atrevido, una forma de novelar, por ejemplo, que vá más allá de las líneas marcadas por Joyce, Kafka, Beckett o Faulkner. Se comprende, que estos autores jóvenes hispanoamericanos (enseguida voy a citar hombres y obras) se han apoyado fuertemente en los maestros anteriormente nombrados. Pero lo realmente asombroso es que van más allá en un afán de búsqueda, y también asombra el que no se vayan de un mundo propio, de un ambiente en el que se han movido y a través del cual se han formado como hombres y como escritores.

Acabo de leer un libro que corresponde a uno de estos escritores jóvenes. El libro se titula "Tres tristes tigres", y su autor es Guillermo Cabrera Infante, cubano, nacido el año 1929 en la provincia de Oriente. Sabemos de este autor que, en la actualidad, vive en Londres. Que en el año 1941 "bajó" a La Habana, donde estudió y trabajó. Su trabajo estuvo relacionado con el cine, crítica de espectáculos en el semanario "Carteles". Es importante conocer esta faceta para que luego comprendamos mejor ese trabalenguas y a la vez espejo de limpio y auténtico lenguaje vivo que es la novela citada más arriba. Cabrera Infante perteneció a la diplomacia y estuvo en Francia y Bélgica. Suponemos que muchas de las páginas de "Tres tristes tigres" habrán sido escritas en la distancia, es decir, lejos de La Habana nocturna que se nos describe. Ha tenido que hacerse así. También Marios Vargas Llosa (otro nuevo genio, conocido por nosotros, como Cabrera Infante, a través de la editorial Seix Barral de Barcelona), escribiría las impresionantes páginas de "La ciudad y los perros" y de "La Casa Verde" y de "Los cachorros" fuera del ambiente (la vida, unos sectores de vida peruana, que las inspiró). Era necesaria esa lejanía. El mundo vivido, palpado por estos autores en un tiempo, vendría a ellos, confuso y claro, en otro tiempo. De esta forma, la narración acumula hechos y nos muestra ambientes y figuras. En la obra de Cabrera Infante hay, sobre todo, un mundo tibio, caliente, que se palpa, que se toca. A veces, la obra es enormemente confusa. Pero no importa, porque no importa saber qué pasa o qué ha pasado en el libro. No hay historia, y todo es una oscura y a la vez clara historia. Algunas partes, como las tituladas "Ella cantaba boleros" son francamente geniales. También, al final de la obra, cuando dialogan los dos amigos. El juego de palabras es impresionante. No podemos ni referirnos de pasada a todo lo que hace mención esta obra. Su base es el lenguaje. Sobre el lenguaje gira todo. Vemos la cadencia del ritmo cubano. Párrafos que se hacen música, música que viene a nosotros a través del a palabra. Las observaciones sobre el ambiente nocturno es propio del que ha vivido a fondo esa vida. También se da un tremendo golpe a los genios literarios de otras épocas (no lejanas) y de todas las latitudes. La forma de hacer, disparatada a veces, no demuestra, sino una rebeldía, un informalismo, un quehacer inteligente, para demostrar qué giro pueden tomar las cosas (las que sean tratadas, según la expresión).

Nos ha impresionado vivamente este libro. Comprendo que no es fácil de leer. Pero a Dios gracias siempre leímos como el que se distrae, y esto nos ha permitido, en muchas ocasiones descubrir la verdad de mundos tan aparentemente confusos como los descritos por Faulkner Kafka, entre otros, y ahora por estos nuevos escritores de lengua española, que es lo grande, los cuales abren, con enorme fuerza, un camino nuevo para la narrativa. Los que sigan pensando que la novela ha de ser fácil, que la narrativa se ha de limitar a hacer mera crónica de unos hechos pueden andar con paso equivocado. La novela ha de abrirse siempre en búsqueda constante hacia lo nuevo. Y nada de lo que se cuenta es ya nuevo, sino la forma de ver y tratar todo eso que vamos a contar puede ser en verdad nuevo. "Tres tristes tigres", libro que muchos lectores no pueden terminar de leer y se comprende por el concepto que erróneamente aún tenemos de la novela) está en la línea de lo que ha de venir. Solamente los que laboran de espaldas a todos los públicos son capaces de hacer estas obras. Así trabajaron Joyce, Faulkner, Kafka, y así su obra ha quedado entre todos nosotros como algo verdaderamente fuera de serie.

Por aquí, en nuestras bajas y pobres latitudes está haciendo falta la pluma que mande toda conveniencia a paseo y deje las páginas que nuestra sociedad, con su lamentable somnolencia, ha tiempo que nos está inspirando. Por la narrativa española, por todos nosotros, público lector y escritores, sería interesante arriesgarse...

Suscríbase a
NUEVA RIOJA
UNICO DIARIO QUE SE EDITA EN LOGROÑO

Puigcerdá derriba sus iglesias

En lo que va de año han sido derribadas en la localidad de Puigcerdá (Gerona) dos iglesias abiertas al culto. Primero fue la de los Padres Escolapios y ahora lo está siendo la de Nuestra Señora de los Dolores, cuyo estado vemos en la fotografía. Lo lógico sería pensar que han sido o van a ser reemplazadas por otras, pero al parecer no se ha hecho así. En el solar de la segunda el párroco piensa levantar un edificio destinado a salas de reunión y conferencias, gimnasio, juegos, etc. El derribo de esta segunda ha causado algún desconcierto entre la población, ya que, según parece, lo desconocía. — (Foto "Fiel").

Colaboradores de NUEVA RIOJA

ESCRIBE:

RODRIGO RUBIO

Opiniones de la Prensa española

Españoles de 2.ª y 3.ª categoría

"No era necesario ser zahorí para vaticinar que el Pleno de las Cortes votaría casi por unanimidad los proyectos de ley que le fueran sometidos, pese a la aspereza de la polémica —y a las reales pugnas de criterio— en el seno de las Comisiones. Resulta doloroso —pero, por lo visto, es inevitable— el espectáculo de la incongruencia que implica el voto favorable —o la ausencia del salón de sesiones, que prácticamente es lo mismo— de quienes en una u otra Comisión se batieron tenazmente, y muchas veces con razones irrebatibles, contra la totalidad o contra el articulado de éste o el otro texto en discusión. Sólo muy pocos procuradores, computables con los dedos de ambas manos, lograron ser coherentes consigo mismos.

Sea cual sea la flexibilidad con que pueda operar en el futuro es "contraste de pareceres" entre quienes se consideran los auténticos depositarios "de la fidelidad a los Principios" y —por consiguiente— los únicos protagonistas de la representación nacional, es un hecho patente que el ejercicio del derecho a una participación activa en la vida política y a intervenir en la elección o en la designación de los representantes del pueblo para constituir los órganos legislativos, queda monopolizado (¡empléese otro eufemismo si se desea!) por un solo sector de ciudadanos. Pero ¿y los otros españoles? No nos referimos ahora a los exiliados (pese a que también son españoles y habrá que esforzarse por hacerles posible una incorporación con dignidad a la convivencia política nacional). Nos referimos a españoles "de dentro", a hombres mayores de edad que aquí viven, trabajan, sufren o prosperan... Si esos ciudadanos no son cabezas de familia o mujeres casadas, ni están encuadrados en un sindicato, quedan jurídicamente al margen del mecanismo representativo.

Estadísticamente puede demostrarse que el número de esos "otros" españoles —de segunda o tercera categoría en el orden de los derechos políticos— es muy grande.

Piénsese, por último, en la patente paradoja que entraña el hecho de que mientras la "ley del referéndum" concede el derecho de voto a todo ciudadano mayor de edad, cabeza de familia o no, sindicado o no, afiliado al Movimiento o no... (¡es decir, el demostrado principio "liberal", inorgánico, de "un hombre, un voto"!), para ratificar o desechar una ley fundamental de la nación; en cambio, ese derecho le es negado a un gran número de esos mismos ciudadanos cuando se trata de elegir representantes, esto es, procuradores cuya tarea estriba simplemente en cooperar en la elaboración de las "leyes ordinarias" y fiscalizar, dentro de estrechos límites, la acción administrativa del Gobierno.

¿Cómo van a sentirse miembros auténticos de la comunidad nacional esos otros españoles —millones de ellos— condenados, en algún sentido, a ser meros espectadores de esta curiosa fiesta que tiende cada vez más a ser en nuestra Patria la vida política?"

("Cuadernos para el Diálogo", Madrid)

CANTIDAD Y CALIDAD

"¿Cuándo se dejará de montar la propaganda de lo que se hace en nuestro país sobre los números para fijarnos más en la realidad de las cosas? ¿Por qué todos los días se abruma a los españoles con grandes cifras de esto y de lo otro, y con enormes cantidades de lo que ello ha costado o va a costar, en lugar de poner más de relieve la verdadera calidad que, al fin y al cabo, está visto es lo que cuenta?"

(W. Espira en "El Correo Catalán", Barcelona)

SGCB2021

Disminuye el contrabando

278.152.220 pesetas de multas el pasado año

Se exporta clandestinamente ganado, conservas vegetales, tabaco...

En el Campo de Gibraltar, casi ha desaparecido

MADRID, 31. — (Servicio especial de Logos). — Las multas impuestas por los Tribunales en expedientes de contrabando durante el pasado año ascendieron a un total de pesetas 278.152.220, según datos del Tribunal Superior de Contrabando. Desde el año 1957, solamente en 1964 se obtuvo una cantidad menor: 268 millones. De los diversos organismos represores, la Guardia Civil levantó actas por las que impusieron el 36'14 por ciento de las multas; Aduanas y otros organismos, el 36'10, y el Servicio Especial de Vigilancia Fiscal, el 27'76.

Respecto a la evolución del contrabando en nuestro país, informa el Servicio Especial de Vigilancia Fiscal del Ministerio de Hacienda que durante el pasado año ha seguido debilitándose, pero sin dejar de ser problema, ya que la lucha contra el mismo entraña cada vez mayores dificultades. Se observa un progresivo desplazamiento de su tráfico, especialmente en lo que a tabaco rubio se refiere, hacia las costas portuguesas para su posterior introducción en España. A la disminución han contribuido eficazmente la política liberalizadora del comercio exterior, el perfeccionamiento de la industria nacional y la estrecha colaboración con los servicios de represión del contrabando en Francia e Italia.

En la frontera pirenaica se debilita el contrabando por el aumento de precios en Francia de muchos artículos que antes eran importados ilegalmente y, la supresión francesa de desgravaciones a la exportación. Se señala un contrabando de cierta importancia por parte de turistas y obreros españoles residentes en el extranjero, que aprovechan las vacaciones estivales y navideñas, con las consiguientes aglomeraciones en los puestos fronterizos para introducir artículos.

En tabaco se trae en pequeñas, pero numerosas partidas de puros franceses "Voltigueirs" y cigarrillos alemanes, holandeses y suizos. Se exporta clandestinamente ganado, confecciones, anisados, coñacs y vinos dulces, conservas vegetales y de pescado y algunas labores de la Tabacalera. Ha desaparecido casi por completo la salida ilegal de antigüedades y objetos de arte.

En la raya fronteriza con Andorra, el contrabando ha perdido el auge de pasados tiempos.

En la frontera con Portugal, el tráfico de café, artículo que tradicionalmente acaparaba las actividades contrabandistas en esta zona, ha sido superado el pasado por el del tabaco, introducido campo o agua a través. Las cabezas de máquinas de coser usadas figura en el primer lugar en las exportaciones ilegales españolas por esta frontera, seguida del tocino y productos químicos y farmacéuticos.

En el Campo de Gibraltar el contrabando se ha reducido hasta su casi desaparición con la supresión de la Aduana subalterna de La Línea.

El contrabando en aguas del Mediterráneo, en la zona litoral portuguesa, ha experimentado un considerable aumento en 1966. Las salidas de lanchas contrabandistas controladas por los servicios de información del Servicio Especial de Vigilancia Fiscal fueron 81 en 1966, lo que representa un aumento de casi el 25 por ciento respecto al año anterior. De estos viajes-embarcación controlados, 64 partieron de Tánger, diez de Gibraltar y siete de Malta. Las costas más frecuentadas por las lanchas contrabandistas fueron las del Estrecho, 23 viajes, y Baleares, nueve.

En la zona Norte, la constante vigilancia de los patrulleros obliga a las embarcaciones contrabandistas a concentrar sus actividades en la ría de Milo, donde pueden refugiarse en tierra portuguesa.

Tabaco, café, nescafé, relojes y transistores son los géneros que mayor circulación tienen en el contrabando alimentado por los buques de pasajeros y carga que tocan en los puertos canarios. No se han registrado alijos en estas costas desde 1963, en que fue capturada la embarcación contrabandista "Dallas".—Logos.

BILBAO AL DIA

La semana que viene se reunirán en Bilbao 300 congresistas del MOROP

(Crónica de nuestra corresponsal Ofa Bezunartea).

A partir del próximo domingo día tres y hasta el sábado 9, se desarrollará en Bilbao el XIV Congreso de la Unión Europea de Modelismo Ferroviario, mundialmente conocido por las siglas MOROP, que se celebra por primera vez en España.

Este organismo internacional se reúne anualmente en un país distinto, aprovechando para conocer sobre el terreno las peculiaridades ferroviarias que son la base de sus actividades.

La Asociación de Amigos del Ferrocarril de Bilbao ha organizado para el Congreso un amplio programa, para que los 300 congresistas de 19 países, algunos de detrás del telón de acero tengan una feliz estancia en Bilbao.

La apertura será el lunes próximo y estará presidida por un representante del Ministerio de Obras Públicas y el presidente del MOROP, el belga señor Desbarax.

Las sesiones de trabajo se alternarán con diversos viajes y excursiones, todas ellas por ferrocarril, a Miranda, Altamira, Santillana, Bermeo, Guernica y otros lugares.

Coincidiendo con este Congreso se abrirán exposiciones relativas a este tema, de filatelia, pequeño material ferroviario, publicaciones técnicas miniferroviarias y de locomotoras antiguas españolas.

NUEVO SISTEMA DE CIRCULACION

Se está implantando en el centro de Bilbao un nuevo sistema de circulación para vehículos rodados. En la primera fase se han delimitado zonas y horas para poder circular y descargar camiones en el centro de la ciudad. Después de un mes de pruebas —25 días exactamente— se han cometido 27.156 infracciones, lo que hubiera supuesto —si se cobrarían las multas que regirán a partir de hoy— 8.709.000 pesetas. A partir de este mes entran en vigor nuevas normas para vehículos pequeños y en octubre la zona azul.

MEJORAS EN SONDICA

Los planes de mejora y perfeccionamiento del aeropuerto de Sondica siguen a buen ritmo. Se han acondicionado ya 600 nuevos metros de pista. La inversión total se calcula en 273 millones de pesetas y hasta ahora se han invertido 179.

Las próximas obras a realizar son una estación terminal y la señalización del aeropuerto.

BUQUE-ESCUELA HOLANDES

Mañana, sábado, atracará en el puerto de Bilbao un buque-escuela mercante que se llama "Princesa Margarita". Es de novísima construcción —1966—, su tripulación está compuesta por 60 hombres y su escala no tiene objeto comercial alguno, sino turístico.

FESTIVAL TAURINO

En el festival taurino celebrado a beneficio del Hospital y la Misericordia se recaudaron 70.000 pesetas.

O. B.

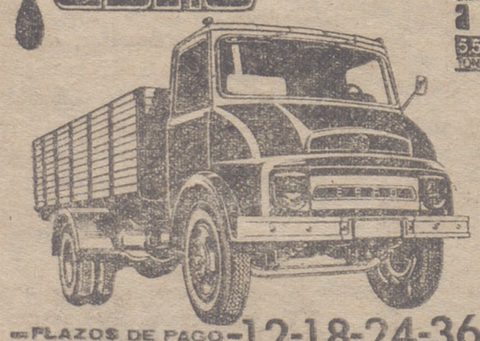

PLAZOS DE PAGO 12-18-24-36-meses.
EBRO
CONCESIONARIOS:
GARTEIZ HERMANOS Y Cía
Siervas de Jesús, 1 y 3 LOGROÑO

En octubre se elevará el salario mínimo

Intentamos que la representatividad sindical alcance incluso al jefe nacional

(Declaraciones de Espinosa Poveda)

OVIEDO, 31.—El secretario general de la Organización Sindical, don Arturo Espinosa Poveda, ha declarado en esta ciudad que a través de la próxima Ley Sindical se pretenderá conseguir "una representatividad absoluta e incluso intentamos —añadió— que la representatividad alcance a los cargos de mayor responsabilidad, entre los que, naturalmente, se incluye el jefe nacional".

Sobre la encuesta realizada entre 500.000 productores acerca del posible contenido de la futura Ley Sindical, el señor Espinosa Poveda declaró que con las sugerencias recopiladas se constituirá la base fundamental de nuestras aspiraciones. En última instancia serán las Cortes —puntualizó— quienes deben configurar, dar forma y elaborar los textos definitivos. Si se consigue lo que pretendemos, como consecuencia se conseguirá la absoluta independencia, aunque ésta, en realidad, ya la tiene la Organización.

Acerca de las peticiones de elevación del salario mínimo hechas por los Consejos Provinciales de Trabajadores en unión del Consejo Nacional, el señor Espinosa Poveda señaló que no podía especificar el tope mínimo que se iba a solicitar, porque es preciso realizar un estudio previo del momento del coste de la vida.

Por último, el secretario general de la Organización Sindical dijo que en la nueva Ley Sindical se contemplará de manera expresa la integración de las Cámaras de Comercio en la Organización Sindical.

Finalmente adelantó que, como esta legislado, el próximo octubre se elevará el salario mínimo.—Logos.

UNA VEZ MAS

Faisal y Nasser, de acuerdo para la paz en el Yemen

Los republicanos yemenitas, disconformes

JARTUM, 31.—Egipto y Arabia Saudita se han aproximado anoche un poco más a la unidad árabe, pero Siria ha boicoteado la sesión oficial de al reunión "cumbre".

Nasser y el rey de la Arabia Saudita, Faisal, se han entrevistado por primera vez en dos años en una villa fuertemente protegida, para tratar de buscar una solución a la larga disputa sobre el Yemen.

El ministro sirio de Asuntos Exteriores, Ibrahim Majus, ha declarado que Siria está descontenta por el hecho de que los Estados árabes no hayan llegado a un acuerdo para la imposición de represalias contra Israel y aquellos que le apoyan.

Nasser dijo a sus colegas que a menos que se llegue a un pleno y absoluto acuerdo respecto a la forma de volver a la batalla contra Israel, habrá que considerar "soluciones alternativas".

Sus palabras fueron interpretadas como un signo de su buena disposición para reconocer una apertura de negociaciones que lleven a una solución en el Oriente Medio.

ACUERDOS SOBRE EL YEMEN

JARTUM, 31. — El rey Faisal de la Arabia Saudita y el presidente de Egipto, Gamal Abdel Nasser, ha llegado a un acuerdo a primeras horas de hoy para retirar su apoyo a los bandos que luchan en la guerra del Yemen, según se ha anunciado oficialmente.

El anuncio fue hecho por el primer ministro sudanés, Mohammed Ahmed Mahgub, al terminar una reunión de dos horas de duración celebrada en su residencia con Faisal y Nasser.

Según este aguerdo, Egipto retirará las tropas que apoyan a los republicanos y Arabia Saudita suspenderá su ayuda a los monárquicos.

REPUBLICANOS YEMENITAS DISCONFORMES

JARTUM, 31. — Inmediatamente de hacerse el anuncio del acuerdo para poner fin a la guerra civil yemení que dura ya cinco años, los dirigentes republicanos del Yemen pusieron este acuerdo en entredicho. En efecto, el presidente yemení, Abdullah Sallal, que no fue consultado sobre los términos del citado acuerdo logrado en la conferencia en la "cumbre" árabe, declaró que lo "consideraba como una interferencia en nuestros asuntos internos".—Efe-Upi.

Se convocan elecciones de consejeros nacionales del Movimiento

MADRID, 31.—Mañana, entre otras disposiciones, publicará el "Boletín Oficial del Estado" la siguiente:

Secretaría General del Movimiento: Decreto por el que se convocan elecciones de consejeros nacionales del Movimiento.

ONU

Hoy se votará la cuestión de Gibraltar

La mayoría de las delegaciones se inclinan por la resolución favorable a España

NACIONES UNIDAS, 31.— Mañana a las 15'30 se votará en el Comité especial de los "26" de la ONU la cuestión de Gibraltar. Los veinticuatro países miembros tendrán como elementos de juicio los dos proyectos de resolución presentados por el Reino Unido y otro del que son coautores Irak, Uruguay, Chile y Siria, que fue presentado y revisado posteriormente por dichas delegaciones.

La sesión de hoy del Comité en la que inicialmente se deberían haber votado los dos proyectos demostró, no ya la postura de las delegaciones, en su mayoría partidarias de la resolución de los cuatro países favorables a España, lo cual fue ostensiblemente visto hoy por las breves palabras que dirigieron delegados de Afganistán, Siria e incluso Bulgaria, sino las maniobras retardatarias que en el aspecto procesal del trabajo del Comité está introduciendo la potencia administradora que maneja las delegaciones como las de Australia, Sierra Leona e India.

Como en días anteriores quedara demostrado, la Unión Soviética, que no se muestra favorable a la resolución británica, desea que el Comité continúe examinando los sucesivos puntos del orden del día y trata de desviar la atención del Comité a aquellos asuntos coloniales en los que España es potencia administradora.

Peinado alto para una escultura

HAMBURGO. — El peinado más alto del mundo lo lleva indudablemente la escultura pétrea colocada en el parque público "Planten un Elomen" (Plantas y Flores) en Hamburgo. Mas sólo desde determinado ángulo visual se presenta la joven con este tocado. En realidad separa un camino de cinco minutos la figura de la escultura hamburguesa Ursula Querner, de la nueva torre de televisión que, con sus 270 metros, será temporalmente la más alta de la República Federal de Alemania, pues el año próximo será puesta en servicio en Munich otra torre de televisión de 286 metros de altura. Y para 1969-70 se espera sean terminadas las torres de las dos partes de Berlín, de 395 de altura la del lado occidental, y de 360 metros la del sector soviético.

BOLSA

Cotizaciones de ayer, día 31

MADRID

Acciones:	
Banco Santander	1.090'—
Banco Exterior	103'75
Banco Central	1.340'—
Banesto	1.040'—
Banco Hispano	979'—
Banco Mercantil	430'—
Banco Popular	903'—
Banco Rural	300'—
Leonesas	87'—
Fenosa	220'—
Cantábrico	144'50
Chorro	—
Hidrola	269'—
Iberduero	369'—
Nansa	117'—
Sevillana	183'—
Madrileña	175'—
El Aguila	213'—
Azucarera	—
Ebro	356'—
Dragados	293'—
Alcázar	—
Ceisa	—
Urbis	141'—
Rif	—
Duro Felguera	38'—
Ponferrada	140'—
Campsa	152'75
Tabacalera	—
Naval	56'—
Pap. Reunidas	93'—
Aragonesas	—
Explosivos	151'—
Hidronitro	38'—
Petróleos	328'—
Resinera	136'—
El Fénix	3.450'—
Altos Hornos	52'—
Ferrocarriles	62'—
Fasa	241'—
Marconi	—
Telefónica	180'—
Fefasa	—
Sniace	95'—
Moiro	170'—
Cartesa	275'—

BILBAO

Acciones:	
Banco Bilbao	997'50
Banco Vizcaya	959'—
Bco. Guipuzcoano	970'—
Viesgo	150'—
Iberduero	3'60
Reunidas	162'50
F. C. Santander	—
FF. CC. Vascos	—
FF. CC. La Robla	—
Sierra Menera	—
Aznar	58'—
Bilbaína	—
Vascongada	—
Nyvegación	—
Nervión	—
Altos Hornos	52'—
Babcock	56'—
Basconia	—
Echeverría	—
Euskalduna	—
Santa Bárbara	34'—
Pap. Española	88'—
Resinera	—
Seguros Bilbao	—
Seguros Aurora	—
Dow-Unquinesa	90'—
Nicas	60'—
Sefanitro	—
Aviaco	—
Urbacesa	—
Vacesa	—
Cantabria	—
Mondragón	—

BARCELONA

Acciones:	
Aguas Barcelona	246'—
Gas	158'—
Fecsa	—
Carburos	—
Cros	18'—
Trasmediterránea	14'—
Asland	21'—
Dragados	20'—
Maquinista	7'—
Ibérica	13'—
Agrícolas	24'—
La Seda Barcelona	53'—
Tabacos Filipinas	—
Salinera	—

(Cotizaciones facilitadas por Banco Español de Crédito)

PISOS

Amueblados por MUEBLES DULCE le quedarán más bonitos. Vea últimas creaciones. Mayor, 18 (frente iglesia Santiago).

Teléfono 22-03-50 VISITENOS

ES/DEPORTES/D

PELOTA

Mañana por la tarde en Cenicero y por la noche en el Adarraga

Lluvia de festivales en la Rioja

Probable actuación de «Chichán» en Murillo

Una auténtica iluvia de festivales se anuncian en nuestra provincia. Estamos en vísperas de un aluvion de programas que será difícil pueda tener superación. En número y calidad, teniendo en cuenta la modestia de los escenarios donde se van a llevar a cabo.

Todos representan un esfuerzo extraordinario de los empresarios, merecedor de la favorable acogida de los aficionados.

EN CENICERO

Programa sensacional el montado por la empresa del Frontón Municipal de Cenicero.

Cuando lo dimos a conocer escuchamos los mejores comentarios: "Vaya, vaya, con los de Cenicero."

Y es que no es para menos.

Comienzan mañana con una lucha soberbia en los cuadros alegdes entre García Ariño I y Retegui. El vizcaíno irá respaldado por Moisés del Val y el navarro por Elguea.

Hace tiempo que Retegui, encumbrado ya por sus continuos éxitos, faltaba de nuestras canchas, por lo que es una formidable ocasión de comprobar su actual valía.

Se está preparando un partido complementario entre gente de la tierra.

El domingo, otro programa de altura. Barberito I, acompañado con ese Lajos que está causando sensación en sus actuaciones (el miércoles fue el mejor en Vergara, venciendo a Retegui y Azcárate 22-17 con su paisano Vergara adelante) su paisano Vergara adelante), pareja fraterna que son los hermanos Arriarán.

Además habrá otro partido, el formado por Barberito III y Juaristi contra Iribar y Sorazu.

El viernes, de nuevo pelota en la misma cancha. Más de ello ya hay tiempo para hablar.

MAÑANA, EN EL ADARRAGA

Mañana por la noche, a las once menos cuarto, se reanudan los partidos del Adarraga, tanto tiempo —al menos eso le parece a los buenos aficionados— cerrado para el espectador.

Un programa con sobrados alicientes como para cenar apresuradamente y no perderse ningún pelotazo.

Se comienza con el Alava-Rioja Campañón y Basabe contra Tripita y Narro, para jugar a continuación Sacristán y Titín contra Bengoechea y Salaverría. ¡Casi nada! Las cuatro parejas de más renombre en el campo aficionado.

¿Que si habrá problema de entradas? ¡Hombre!, tanto como eso no creemos, pero ya verán cómo el recinto presenta una animación extraordinaria.

Así, pues, el itinerario del sábado ya está previsto: por la tarde a Cenicero y por la noche al Adarraga.

EN ARENZANA DE ABAJO

Otra empresa que se suelta el pelo.

En Arenzana de Abajo han preparado para el día 10, domingo, a las cinco de la tarde, un festival extraordinario, Barberito I y Del Val contra Retegui y Galarreta.

El sábado jugarán Sacristán y Titín contra los hermanos Eguiguren, una de las pocas parejas que en esta temporada veraniega ha podido con los de Tricio.

También el día ocho se quiere montar un programa.

EN ALESANCO

También en Alesanco han preparado partido para realzar el programa de sus fiestas. Y muy interesante.

Jugarán el día 12 Nalda I e Iruzubieta contra Sacristán y Titín, gran lucha que no hace mucho tiempo se llevó a cabo en Huércanos con éxito.

Habrá un primer partido.

EN MURILLO

También Murillo se disponen a confeccionar atrayentes partidos para las fiestas próximas.

Y posiblemente suene en su cancha la gran bomba, que así puede decirse si consiguen sus proyectos de traer a "Chichán", el discutido pelotari de Estella, para jugar el domingo día 10.

Ya han hablado con él y precisamente ese domingo tiene libre en su apretado programa. Así, pues, es muy probable que el "moreno" actúe en Murillo. ¿Mano a mano con Domingo Sacristán? Quizá.

COMENZO EL CAMPEONATO DE PALA CORTA

Con los partidos del miércoles comenzó el torneo "IV Memorial Javier Adarraga", registrándose los triunfos de Sacristán y Palacios sobre Pérez y Alonso por 40-26, y de Petín y Quemada sobre Meiro y Royo por 40-31.

Hoy jugarán, a las siete, Botaya y Lapeña contra los arnedanos hermanos Esparza, q a continuación, Pérez y Alonso contra Pitín y Quemada.

AYER, EN SAN SEBASTIAN

Se celebró ayer un festival extraordinario en el Frontón Anoeta de la capital donostiarra, homenaje a Atano III, Jesús Abrego y Atano II, a quienes se les entregó las medallas al Mérito Deportivo que se les ha concedido.

Se comenzó con el partido entre los veteranos Gallastegui contra Chiquito de Iraeta y Arteche I, uno contra dos, venciendo la pareja por 15-10. Después, Atano X y Andueza vencieron a Tapia II y Arriarán II por el tanteo de 22-18.

Finalmente, Chicuri y Echave XI, 10; Iribar y Soroa (que reaparecía después de un mes justo de inactividad), 18.

NOTICIARIO

RAFAELIN, jugador que pertenecía al Córdoba, ha pasado a las filas del Alcoyano.

ZABALLA, extremo del Barcelona, ha pasado con carácter definitivo a las filas del Sabadell.

DIESTRO, hasta ahora entrenador del Santander, ha dejado de pertenecer al club. Y eso que todavía no ha comenzado la Liga. Por lo visto, el partido con el Logroñés ha enrarecido las cosas por la capital montañesa.

ARMENDARIZ, defensa lateral del Oberena, ha pasado a la plantilla del Osasuna.

PEPIN, defensa central del Zaragoza, se ha enrolado en las filas del Torrelavega.

EL ESTADIO DE SADAR, de Pamplona, será inaugurado mañana con el partido Victoria de Setúbal-Zaragoza. El domingo, Osasuna se enfrentará con el que resulte derrotado mañana y el lunes los rojillos jugarán contra el vencedor del encuentro Victoria de Setúbal-Zaragoza.

Para dirigir estos encuentros han sido señalados los árbitros Urrestarazu, Gómez Platas y Olivas, todos ellos pertenecientes a la División de Honor.

EL EQUIPO "KAS" ha dado a conocer los hombres que participarán en la Vuelta a Cataluña. Son éstos: Elorza, Gabica, Galera, Gómez del Moral, González, Pérez Francés, San Miguel y Vélez.

EL ESPAÑOL, además de conseguir el Trofeo Costa del Sol, se lleva para Barcelona el posible contrato para participar el próximo año.

MARCIAL ha conseguido el trofeo al mejor jugador del torneo; Rodilla el de máximo goleador, y el conjunto españolista el que se donaba al equipo más deportivo.

EL EQUIPO ESPAÑOL formado por Jiménez, Gómez Lucas, Ochotorena y Yuste se ha clasificado en undécimo puesto, ex-aequo, con el de Holanda y a seis minutos y veintidós segundos del vencedor, en el campeonato mundial por equipos contra reloj disputado esta tarde en Holanda.

LA FEDERACION ESPAÑOLA de Baloncesto ha facilitado la lista definitiva de los jugadores que integrarán la expedición española que ha de acudir a los Juegos del Mediterráneo. La lista la forman Buscató, Laso, Luquero, Margall, Martínez, Gonsalve, Paniagua, Ramos, Emiliano, Sagi Vela y Serrano. Se desplazan también el seleccionador, Díaz Miguel; el delegado don Emilio Quejico; el preparador auxiliar Carlos García, y el árbitro Luciano Sánchez.

El día dos finalizará la concentración que se viene celebrando en Madrid. Los jugadores se reunirán en Barcelona el día cinco con las demás delegaciones.

C. D. Logroñés al día

En espera del último amistoso preliguero

Nano, nuevo jugador logroñesista

En la tarde de ayer se celebró el acostumbrado entrenamiento, que fue más duro e intenso que los del resto de la semana.

No hubo el acostumbrado partidillo, pero sí se practicaron varios sistemas de ataques y repliegues rapidísimos y en los cuales todos atacaban y defendían apoyándose mutuamente.

Entrenaron todos los componentes de la plantilla, excepto Lerchundi, que continúa en el dique seco.

Así, pues, todos parecen estar en buen estado físico para dar adecuada réplica al Baracaldo, último equipo que visita Las Gaunas con carácter amistoso, ya que una semana después da comienzo el torneo liguero. El equipo fabril puede ser una buena piedra de toque para ver las posibilidades de los blanquirrojos de cara a la temporada próxima a comenzar. Los vizcaínos forman uno de los mejores conjuntos del Grupo III de Tercera División y cuenta en sus filas con jugadores de gran categoría; léase Goyenechea, delantero centro, por el cual se han interesado esta temporada varios equipos de campanillas.

Al finalizar el entrenamiento, el señor Landa, míster blanquirrojo, dijo a sus jugadores que hoy habría sesión de mañana y tarde.

NANO FIRMO ANOCHE

El jugador logroñés Fernando Ramos "Nano", que la temporada pasada militó en el Huesca, suscribió en la noche de ayer su ficha por el Deportivo Logroñés.

Realizó una excelente campaña en el cuadro oscense, donde actuó como medio de cierre y defensa central.

Esperamos del muchacho grandes actuaciones vistiendo la camiseta de nuestro primer equipo, que cuenta ya con 19 jugadores.

FUTBOL MODESTO

Los equipos de Primera y Segunda Regional, en marcha

Los equipos modestos de nuestra capital y provincia no desculdan su preparación y puesta a punto para la iniciación de la Liga. Así, en Primera Regional, ambos conjuntos capitalinos, Balsamaiso y Recreación llevan varias semanas de preparación y los blancos han disputado varios partidos amistosos con toda clase de resultados, desde el 6-0 encajado en Miranda hasta el meritorio empate a tres conguido en Haro.

La Calzada, Arnedo y Náxara también han conseguido formar conjuntos adecuados para realizar una campaña satisfactoria y únicamente nos queda el Alfaro, del cual no tenemos ninguna noticia e incluso los rumores que hemos oído al respecto son bastante alarmantes.

En cuanto a la Segunda Regional, hemos de hacer constar con la natural satisfacción que el Pradejón se ha inscrito para formar dentro de esta categoría y ya andan por la localidad de la Rioja Baja preparando todas las fichas y demás documentación necesaria. Hasta la fecha nos comunican que han disputado dos encuentros con el Arnedo, habiendo conseguido igualar en Planarresano y un meritorio triunfo por la mínima diferencia en la devolución de visita.

Las obras para acondicionar el campo están en marcha y se espera que para el comienzo del torneo liguero todo esté finalizado.

Con referencia a los equipos de nuestra ciudad, que esta temporada son nada más y nada menos que seis, Balsamaiso, Berceo, Loyola, Yagüe, At. Riojano y Tardío, tienen las plantillas casi a punto y todos ellos se encuentran muy animados para tratar de realizar una buena campaña que les permita, aun a pesar de las dificultades, el ascenso a la categoría superior.

Santo Domingo y Náxara han preparado unas plantillas a base de jugadores locales en busca de que en su día estén en perfectas condiciones para pasar a los primeros equipos.

También de Oyón y Miranda recibimos noticias en el sentido de haber logrado unos buenos y jóvenes muchachos que defiendan los colores con calor e ilusión.

Otro equipo en marcha es el Club Ciclista Harense, que al contrario de lo que se dijo en principio continuará en la brecha.

Solamente queda que todos los equipos diligencien rápidamente sus fichas y el torneo se ponga en marcha lo más pronto posible, pues de todos es sabido que todas las temporadas la Segunda Regional, siempre por negligencia de los clubs, ha empezado con un retraso considerable.

Esperemos que los dirigentes actúen bien y el inicio de la Segunda Regional sea un hecho.

FERNANDEZ

FUTBOL

BETIS, 3; ESTUDIANTES DE LA PLATA, 1

SEVILLA, 31. — En el Estadio Benito Villamarín se ha celebrado esta noche el encuentro entre el equipo argentino Estudiantes de La Plata y el Real Betis.

El Betis venció por 3-1.

ROMA, 1; MALAGA, 0.

ROMA, 31. — En encuentro amistoso de fútbol, el Roma venció esta noche al Málaga por un tanto a cero. El gol fue marcado a los cuatro minutos del primer tiempo por el delantero centro romanista, Cordova.—Alfil.

Tractores SAME

De 45 HP. doble tracción, tipo frutero, a 245.000 pts.
De 55 HP. tracción sencilla, tipo centauro, a 244.000 "
De 55 HP. doble tracción, tipo centauro, a 293.000 "
INFORMES, E. LORINI. Calvo Sotelo, 21. Teléfono 212864

Motocultores PASQUALI

12 HP. simple — Ruedas 500 x 15 — 43.950 pts.
12 HP. 4 ruedas motrices — " 600 x 16 — 101.950 "
14 HP. simple — " 500 x 15 — 57.000 "
14 HP. 4 ruedas motrices — " 600 x 16 — 110.000 "
EN LOS PRECIOS VAN INCLUIDOS LOS IMPUESTOS
INFORMES, E. LORINI. Calvo Sotelo, 19. Teléfono 212864

LO QUE NOS ROBA Y DESTRUYE UNA RATA EN UN DIA. SUPONE MAS DINERO DEL QUE CUESTA MATARLA.

RATICIDA IBYS 152-S
INSTITUTO IBYS - Bravo Murillo, 53 - MADRID
(Pida información gratuita)

VENDEDOR
PARA PRODUCTOS "GIOR", LOGROÑO Y PROVINCIA
EXIGIMOS:
Edad comprendida 20-25 años.
Libre servicio militar.
Con carnet de 2.ª.
Preferible con experiencia.
CONDICIONES:
Sueldo, comisiones y dietas.
Facilitamos vehículo.
Para entrevista, llamar al Telf. 212211, horas de oficina

Conductor:
Procura respetar la prioridad.
Evita excesiva velocidad en función de las circunstancias; adelantar antirreglamentariamente; no respetar las señales.

¡¡SECA TOTALMENTE!!

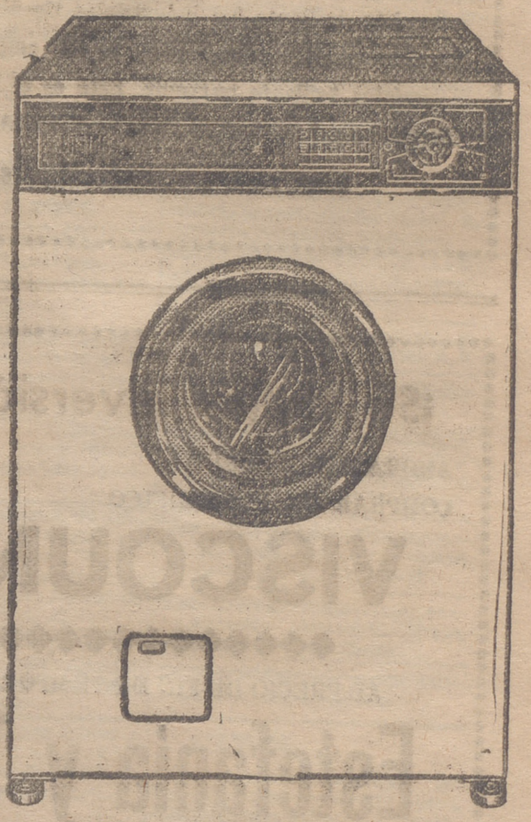

CASTOR-COMET

La UNICA lavadora Super-Automática que seca totalmente la ropa y, de importación. Su calidad está representada en el mundo con el "MERCURIO DE ORO" supremo galardón, que se otorga a un producto de máxima calidad y técnica.

CASTOR-COMET desde 16.380 Pesetas.
Distribuida por
CARBER
Demostraciones en
C. Villamediana, 12 - LOGROÑO

Radio y TVE

E A J-18 RADIO RIOJA

PROGRAMA DE ONDA MEDIA PARA HOY

7'00: Matinal Cadena SER.
10'00: Radiovariedades. Mediodía Cadena SER.
2'00: Paseo del Espolón.
2'30: Radio Nacional.
4'00: «Tres novelas de amor».
4'35: «El otro amor».
5'05: «Chantaje».
5'30: «María Magnolia».
6'00: Ballet de Miguel de los Reyes.
6'20: Coros famosos de zarzuela.
6'40: «El precio de las cosas»
7'10: «Lo que nunca somos».
7'35: Santo Rosario.
8'00: Tres voces en huapangos.
8'20: Ray Conniff orquesta y coros.
9'15: «Peter Gay».
9'30: La guitarra.
9'50: Noticiario local.
10'00: Radio Nacional.
10'15: Información local.
10'30: El schotis, el pasodoble y la mazurca.
11'00: Santo y Jhonny.
11'30: Orquesta Nacional de la Radiofusión Francesa.
12'00: Buenas noches, Logroño.
1'30: Cierre.

FRECUENCIA MODULADA

4'00: Variedades musicales.
4'30: Interpretan Los Tamara
5'00: Música de España.
5'30: Discomanía.
6'00: Música del Festival de Eurovisión.
6'25: Lluvia de estrellas.
6'40: Sala de conciertos.
7'35: El mismo programa de onda media.
12'00: Cierre.

TELEVISION

SOBREMESA

1'45: Presentación y avances
1'47: Puntos del Globo. Bagkok.
2'15: Panorama de actualidad.
3'00: Telediario.
3'30: Vamos a la mesa.
3'40: España al día.
3'50: Novela.
4'15: Nosotras y ellos.
4'50: Embrujada.

TARDE

7'02: "Los Picapiedra".
7'30: Los libros.
7'45: Momento.
7'50: Nada nuevo bajo el sol.

NOCHE

8'20: Misterios al descubierto.
8'50: Cine amateur.
9'30: Telediario.
10'00: Programa filmado.
10'30: Tele-ritmo.
11'10: El agente de C. I. P. O. L.
12'15: Telediario, El alma se serena y Cierre.

Caja Hispana de Previsión
Compañía Capitalizadora, S. A.
Fundada en 1929
Domicilio Social: BARCELONA - Lauria, 16-18 y Caspe, 42
EDIFICIO PROPIEDAD DE LA COMPAÑIA
Capital: Ptas. 5.000.000,00
Reservas al 31 de diciembre de 1965: Ptas. 925.697.086,10
TITULOS DE AHORRO AMORTIZADOS POR SU VALOR NOMINAL
En el sorteo celebrado el 31 de agosto de 1967
M. S. F. — LL. C. LL. — Z. V. LL. — LL. Y. K.
Q. S. H. — A. D. B. — V. X. J. — LL. E. C.
Capitales pagados por sorteo: 181.148.000 ptas.
Sucursal en LOGROÑO: Vara de Rey, 19, pral. - Teléf. 40 95

Fíjese en estos títulos...
«NEVADA SMITH»
«UN HOMBRE Y UNA MUJER»
«DOCTOR ZHIVAGO»
eleve el rendimiento aumente el confort
QUEMADORES DE FUEL-OIL
ECONOMICOS
SILENCIOSOS
SEGUROS
LIMPIOS
aicadosa
GENERADORES DE AIRE CALIENTE
OYÓN - (Alava)

Crucigrama

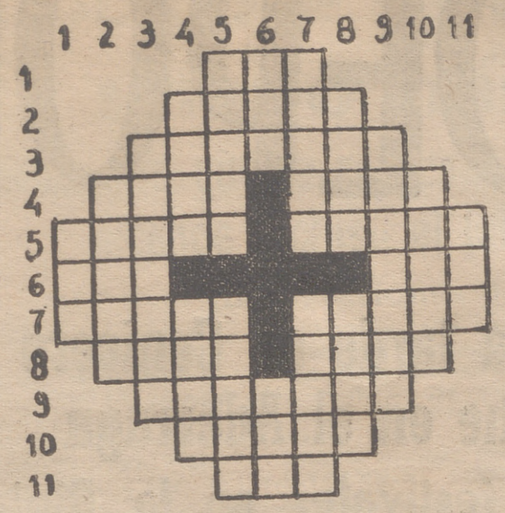

HORIZONTALES. — 1: Preposición. — 2: Silbas. — 3: Pronunciar un discurso. — 4: Quita la vida. Flancos. — 5: Al revés, baldosas. Moneda aragonesa que equivalía a seis maravedíes burgaleses. — 6: Nombre de mujer. Anillo. — 7: Ciertas flores. Bandera más larga que ancha terminada en cuatro puntas redondas. — 8: Marché. Empeño. — 9: Mortíferos. — 10: Persona que tiene perfecta semejanza con otro. — 11: Catedral.

VERTICALES. — 1: Gracia. — 2: Partes del cuerpo. — 3: Guarda que cuida del paso en un faro. — 4: Defensa. Interjecciones de exclamación. — 5: Pirausta. Situados. — 6: Autillo. Tueste. — 7: Escasas. Prenda exterior del antiguo traje griego a modo de capa. — 8: Marcha. Hace poco hermoso. — 9: Allánalas. — 10: Espuerta grande. — 11: Negación latina.

SOLUCION AL ANTERIOR

HORIZONTALES. — 1: Par. — 2: Petos. — 3: Ligados. — 4: Sola. Alas. — 5: Sisar. Raras. — 6: Ame. Ata. — 7: Latas. Pagar. — 8: salO. Ozan. — 9: samicóP. — 10: sotoR. — 11: Sos.

VERTICALES. — 1: Sal. — 2: Simas. — 3: Losetas. — 4: Pila. Alas. — 5: Pegar. Somos. — 6: Ata. Ito. — 7: Rodar. Pocos. — 8: Sola. azoP. — 9: saragaP. — 10: Satán. — 11: saR.

ATENEA De 4'30 a 12'30 Mayores 18 años
TEMPERATURA IDEAL
Los jueces y su propia familia acusaban a aquella mujer ¿Era inocente o culpable?
"ACUSACION: HOMICIDIO"
Ruth Leuwerik - Kurt Meisel
Y el sensacional reestreno
"AMOR PROHIBIDO"
CinemaScope-TechniColor
Jane Fonda y Peter Finch
Estr. aprox.: 4'30-7'45 y 10'50.
Reestr. aprox.: 6'10 y 9'15

AVENIDA De 4'30 a 12'30 Aut. 18 años
COLOSAL EXITO
El más divertido enredo de la historia del cine
EL PARAISO DEL CAPITAN
Adec Guinness-Ivonne de Carlo
Y el grandioso reestreno
MOMENTO A MOMENTO
TECHNICOLOR
J. Seberg-Honor Blackman
Pases aprox.: Estreno, 4'30-7'45 y 11. Reest., 6'15 y 9'15

BRETON (18 años) Desde las 4'30
¡ULTIMO DIA del programa doble!
1.—¡Sensacional ESTRENO! ¡La acción y la emoción al ROJO VIVO! en el film (Tecnicolor)
DOC, MANOS DE PLATA
Con Karl Mohner - Oscar Pellicer y D. Gouzzi
2.—El reestreno del film
ASALTO A MANO ARMADA
Con Virginia Mc Kenna y Bill Travers

DIANA De 4'30 a 12'30 Mayores 18 años
PROGRAMA INVERTIDO
Una comedia loca para que usted ría a sus anchas
"MORGAN, UN CASO CLINICO"
David Warner, Vanessa Redgrave y Robert Stephens
Y el sensacional reestreno
"CARMEN, LA DE RONDA"
(TechniColor) Sara Montiel, Jorge Mistral, Maurice Ronet
Estreno aprox.: 7'00 y 11'00.
Reestr. aprox.: 4'50 y 9'00

FRONTON De 4'30 a 12'30 T. PUBLICOS
ULTIMO DIA
¡Un verdadero prodigio del cine de acción!
FANTOMAS VUELVE
Technicolor - Cinemascope
Jean Marais - M. Demongeot
Y el divertidísimo reestreno
LAS HIJAS DE ELENA
(Technicolor) Isabel Garcés, J. L. López Vázquez y L. Valenzuela
Pases aprox.: Estreno, 4'30, 7'45 y 11. Reest., 6'15 y 9'15

HOY Moderno
NO HAY CINE
(Día de descanso)
¡Mañana, sensacional ESTRENO en programa doble!
(Aut. mayores 14 años)

Olympia De 4'30 a 12'30 Mayores 18 años
Canciones, alegría, color y diversión garantizada
"CUATRO BODAS .. Y PICO"
(Color) Antonio Garisa, Antonio Casal, Torrebruno, Gracita Morales y S. Miranda
Y el divertido reestreno
"AVENTURA EN ROMA"
Charlton Heston, Elsa Martinelli y Harry Guardiano
Estr. aprox.: 4'30-7'45 y 11.
Reestr. aprox.: 6'00 y 9'30

Rialto De 4'30 a 12'30 Aut. 18 años
ULTIMO DIA
Cuanto más avanzaba en la investigación, más aumentaban sus dudas
LA SEGUNDA VERDAD
Technicolor - Cinemascope
Michele Mercier - Robert Hossein
Y el colosal film
A ESCAPE LIBRE
J. P. Belmondo-Jean Seberg
Pases aprox.: Estreno, 4'30-7'45 y 11. Reestr., 6'15 y 9'15

SAHOR De 4'30 a 12'30 Aut. 18 años
SALON REFRIGERADO
GRANDIOSO EXITO
Un hombre indefenso ante el testimonio de su mujer
ACUSACION DE ASESINATO
(Cinemascope) Richard Chamberlain-Joan Blackman
Y el divertidísimo reestreno
ESPIAS EN ACCION
Technicolor - Cinemascope
James Garner - M. Mercouri
Pases aprox.: Estreno, 4'30-7'45 y 11. Reestr., 6'15 y 9'15

Representante de marca ascendente
conquista brillante no industriales. Condiciones excepcionales. Necesitamos persona con empuje para conquistas brillante porvenir. Este es el momento. Escribir con "curriculum vitae" a ESPIRA.
Tuset, 10, 3.º 4.ª. BARCELONA-6

FINCAS Y TRASPASOS

SECCION DESTINADA PARA ANUNCIOS DE LOS AGENTES COLEGIADO DE LA PROPIEDAD INMOBILIARIA

VENDO preciosa finca sita en la carretera de Soria, con frente a carretera, a unos 8 kms. de Logroño, 3.640 m.2, igual en tres parcelas de 26 x 46. Enseña, Poza, Mola, 33, primero.

POZA vende regio piso 3.º en M. de Murrieta, 5 habitaciones, exento, mucho sol, gastos reducidísimos, cocina de butano, calentador y lavadora. Facilidades. Enseña, Poza, Mola 33, 1.º.

PISO económico, nuevo, exento, en Guillén de Brocar, vende Poza, Mola, 33, primero.

¡Su mejor inversión!
AHORA USTED PUEDE COMPRAR UN FRIGORIFICO
VISCOUNT
AL PRECIO DE FIN DE TEMPORADA
Estefanía y Tre
CARNICERIAS, 17
TELEFONO 213852

CALIFICACION MORAL DE ESPECTACULOS

CINE

Acusación de asesinato	3-R
Espías en acción	3
Doc, manos de plata ...	3
Fantomas vuelve	2
Las hijas de Elena	3
Acusación homicidio ...	3
Amor prohibido	3
La segunda verdad ...	3
A escape libre	3
Morgan, un caso clínico	3
Carmen, la de Ronda ...	3
Cuatro bodas... y pico ...	3
Aventuras en Roma	3
El paraíso del capitán ...	3
Momento a momento ...	3

1.—Todos, incluso niños.
2.—Mayores de 14 años.
3.—Mayores de 18 años.
3-R.—Mayores de 18 años con reparos.
4.—Gravemente peligrosa.
S/c.—Desconocemos su calificación.

¡Mañana, sábado! MODERNO
Continua de 4'30 a 12'30 ¡PROGRAMA DOBLE!
AUT. MAYORES 14 AÑOS
1.—¡SENSACIONAL ESTRENO "Paramount"!
¡NUNCA LOS CUATRO JINETES DEL APOCALISIS HABIAN CABALGADO EN TAN DANTESCA CARRERA!
¡MAS QUE UN FILM DE GUERRA ES EL FILM DE SEIS HOMBRES QUE LA HICIERON!
¡¡HOMBRES CONVERTIDOS EN FIERAS!
Bergalo... STEVE McQUEEN JAMES COBURN BARRY NEES PARKER
COMANDO
HARRY GUARDINO JAMES COBURN MIKE KELLIN con RICK ADAMS presentando a BOB NEWHART
2.—El divertido film en tecnicolor
«Un fresco en apuros»
Con DEAN MARTIN-JERRY LEWIS

¡Mañana, sábado!
TEATRO BRETON
(Dos únicos días)
Sábado - Domingo
LA GRAN COMPAÑIA DE COMEDIAS cómicas de
ANTONIO GARISA
Presenta el ESTRENO más divertido de todos los tiempos
ESTE CURA
La obra más humana y graciosa de Alfonso Paso
¡¡Más de 1.500 representaciones!!
¡¡DOS AÑOS TRIUNFALES!! USTED la verá y la recomendará
(Aut. mayores 18 años)
Advertencia: Encargue rápidamente sus localidades hoy en taquilla

PERFILES CONFORMADOS EN FRIO
Para carrocerías, cerrajería metálica, muebles metálicos, estanterías, decoración, etc.
Comercial Cantábrica de Hierros y Aceros, S. L.
General Franco, 76 - Logroño - Teléfono 213995

¡UNA DE LAS OBRAS MAESTRAS DEL CINE MUNDIAL!
¡La película que obtuvo ocho «OSCAR» y el aplauso unánime del público!
DE AQUI A LA ETERNIDAD
BURT LANCASTER * MONTGOMERY CLIFT * DEBORAH KERR * FRANK SINATRA * DONNA REED
¡Un tema increiblemente audaz interpretado por el mejor reparto de Hollywood!
Mañana grandioso acontecimiento
CINE SAHOR
SALON REFRIGERADO

anuncios por TELEFONO sin recargo, al 212236 los tramita
GALIANA PUBLICIDAD
Estación Autobuses
Logroño

GUIA SANITARIA

DOCTOR MERINO
Cirujano diplomado del Hospital Militar de Logroño
CIRUGIA GENERAL
APARATO DIGESTIVO
Consulta particular
Teléfono 214212
(C. S P. num. 272)

D. Azpeitia
APARATO DIGESTIVO
CIRUGIA DEL APARATO DIGESTIVO
CIRUGIA GENERAL
Consultas y operaciones, en la Clínica de la Santa Cruz. Castroviejo, 9. Telf. 211600
(C. S. P. 357)

Manuel Alvarez Ruiz de Viñaspre
PEDIATRIA-PUERICULTURA
Víctor Pradera número 5. Teléfono 212893
(C. S. P. núm. 547)

GABRIEL FABON BARCO
OFTALMOLOGO
Consulta, de 9'30 a 1 y de 4 a 6 (excepto sábados)
Avda. Pío XII, 1, 2.º
Teléfono 215352
(C. S. P. núm. 243)

Víctor Sáenz de Olazábal
APARATO DIGESTIVO
Consulta, de 4 a 7
Avenida Pío XII, 1, 4.º
Teléfono 212148
(C. S. P. núm. 547)

Eduardo Ciria Latre
PEDIATRIA-PUERICULTURA
Miguel Villanueva, 10, 7.º 2. (Pasaje del Espolón)
Teléfono 21.47.89
(C. S. P. núm. 490)

Pedro Cordero
MEDICO
Suspende la consulta hasta nuevo aviso.
C. S. P. núm. 787

Jesús Colis
Suspende su consulta durante el mes de septiembre.
C. S. P. núm. 783

Emilio Rebollo
FARMACEUTICO
ANALISIS CLINICOS
Muro de la Mata, 7, 1.º
Teléfono 214483
(C. S. P. núm. 558)

J. Loyola
OBSTETRICIA Y GINECOLOGIA
Muro de la Mata, 7. Telf. 212367
Consulta: Mañanas, de 12 a 2
Tardes (horas previas)
(C. S. P. núm. 474)

Dr. Marcelino de Juan
APARATO DIGESTIVO
CIRUGIA DEL APARATO DIGESTIVO
CIRUGIA GENERAL
Consulta: Muro de la Mata, 7, 2.º. Teléfono 211462
Operaciones:
Clínica Valvanera
R. Argentina, 43, TI. 214980
(C. S. P. núm. 57)

G.ª Castellanos
Puericultor de la Beneficencia Provincial de Logroño. Jefe del Servicio de Pediatría del Hospital Provincial. Pediatría, Puericultura.
Calvo Sotelo, 6, 3.º
Teléfono 213235
(C. S. P. 522)

YANGÜELA
Jefe de los Servicios de Radiología de la Residencia Sanitaria del Seguro Obligatorio de Enfermedad
ELECTRORRADIOLOGIA
Calvo Sotelo, 14, pral.
Teléfono 211612
(C. S. P. núm. 10)

ANGEL CASAS
MEDICO
ANALISIS CLINICOS
Bretón de los Herreros, 9, 3.º
Teléfonos 213144 y 211318
(C. S. P. núm. 66)

F. Burgos Hernández
TRAUMATOLOGIA Y ORTOPEDIA
Avda. Portugal, 30, 3.º izq.
Teléfono 220880
(C. S. P. núm. 255)

EMILIO CASAS
DERMATOVENEREOLOGIA
Muro de la Mata, 13, 2.º
Teléfono 211378
C. S. P. 542

URBINA
APARATO CIRCULATORIO
M. Villanueva, 2, 2.º.
Teléfono 211717
(C. S. P. n.º 19)

COHEN
MEDICINA GENERAL
Consulta diaria
General Mola, 39 - 2.º
Tf. 214054 (C. S. P. n.º 16)

A. ROMERO GIL
DERMATOVENEREOLOGIA
ELECTRORRADIOLOGIA
Duq. de la Victoria, 6.
Tfno. 212610. (C. S. P. n.º 8)

MONTOYA
OTORRINOLARINGOLOGIA
Miguel Villanueva, 8, 2.º
Teléfono 212138
(C. S. P. núm. 352)

José M.ª Pérez López
APARATO DIGESTIVO
MEDICINA GENERAL
Duq. de la Victoria, 6, 1.º.
Tfno 213148 (CSP n.º 11)

Dr. Ardanza
UROLOGIA
Consulta:
de 10 a 12 y de 4 a 7.
MARQ. DE MURRIETA, 13.
TELEFONO 211791
(C. S P. 330)

Domingo Alvarez Ruiz de Viñaspre
CIRUGIA GENERAL
TRAUMATOLOGIA Y ORTOPEDIA
CIRUGIA DEL APARATO DIGESTIVO
Duq. de la Victoria, 18, 1.º
Teléfono 213458
(C. S. P. núm. 1)

J. PEREA
TRAUMATOLOGIA Y ORTOPEDIA
CIRUGIA GENERAL
Calvo Sotelo, 31, C, 1.º
Teléfono 212206
(C. S. P. núm. 288)

ROBO RAMIREZ
APARATO DIGESTIVO
Calvo Sotelo, 3. Tfno 211313
(C. S. P. núm. 136)

R. DOPEREIRO
MEDICO
ANALISIS CLINICOS
Calvo Sotelo, 6, 2.º derecha
Tfno 213718 (C. S. P. n.º 7)

BAZAN
PEDIATRIA
PUERICULTURA
B. de los Herreros, 13, 2.º d.
Tlf. 211253 (CSP núm. 134)

OLIVETTI.-De Miguel Hnos., S. L., Calvo Sotelo, 9. Tlfno. 211767.-Sistema A. F.

ANUNCIOS CLASIFICADOS

ALQUILERES

ALQUILA piso con peluque- buena clientela, por no po- la atender. Razón, teléfono 430 Edu

SO en Logroño, deseo en al- ler por un año. Escribir Apar- o 1.011. Bilbao.

SO amueblado, se cede tem- ada o año. Teléfono 221946.

SO, se desea. Pagaría hasta 00 ptas. Razón, Nueva Rioja.

STOS. Se arriendan hierbas fanegas regadío en Prado jo. Escribir, Tomás Moreno. quín Costa, 39. Valencia.

BITACION, cedo derecho co- a matrimonio. Pérez Gal- 18-bis. segundo derecha.

SO amueblado, céntrico, 5 ca- s, electrodomésticos, se cede mporada desde septiembre. éfono 214470.

BITACION, cama matrimo- o dos, se cede a veranean- A. Navarra, 12, entlo. izqda.

SO amueblado, 5 hab., ascen- subida y bajada, se alquila ende. M. Villanueva, 2, 1.º izq.

ANTAS bajas, se ceden en al- ler o venta, 300 m.2 y 600 m.2. zón, teléfonos 214936 y 211345.

CALES, se ceden en alquiler carretera Burgos. Razón, te- no 212856.

SO amueblado, nuevo, se ce- temporada. Pino y Amorena n. 7, tercero H.

CAL de 150 m.2, céntrico, se e en P. Galdós. Razón, te- no 223081.

SO amueblado, se cede mes septiembre, a 50 m. del Es- on. Razón, teléfono 212538.

SO amueblado, cedo dos o tres es, muy céntrico y muy eco- ico. Ingeniero La Cierva, 2, ndo. Teléfono 221793.

CAL, se cede en alquiler, Ca- era Villamediana. Cno. Lo- 3. Emilio Sáenz.

AUTOMOVILES

ANCIAMOS coches. Colo- uestras condiciones. Máxi- facilidades. Gestoría Ser- n Gallarza 4. Telf. 220543.

ISMOS, se venden varios, os, procedentes de cambio, diendo solamente esta ges- por las mañanas. "Agromo- Vara de Rey. 61.

SA vende coche Seat 600 y phine, varios; buen uso. Av. n 36. Telf. 214005.

W. en buen estado, se ven- aratísima. Talleres Vicente. en de Brocar, 19

T 600 se vende barato, buen ho. R. Argentina, 32, 3.º izq.

IA automóvil ocasión. Mes bre. Su mejor oportunidad comprar o vender su co- Inscripción e informes, Fe- el Campo. 2634000. Madrid.

COLOCACIONES

ENDIZ para ultramarinos, precisa. Ofertas, Viuda de niz Calvo Sotelo, 10. Of. de Referencia número 12.710.

AJUSTADORES - matriceros, se necesitan. Oficina de Colocación. Refeerncia número 12.682.

MECANICO de automóviles bien impuesto, no importa retribución. Talleres Gómara. Queipo de Llano, 4. Oficina de Colocación. Referencia núm. 12.376.

OFICIAL carpintero o ebanista, bien retribuido, se necesita. Razón, Albia de Castro, 3, bajos. Logroño. Oficina de Colocación. Referencia número 12.501.

VIAJANTE profesional con conocimientos ramo alimentación, se precisa en fábrica de dulces Vda. de Arrónis. Calvo Sotelo, 10. Oficina de Colocación. Referencia número 12.542.

CHICAS de 14 a 20 años, se necesitan. Razón, Oficina de Colocación. Referencia núm. 12.687.

ENVOLVEDORAS, se precisan en fábrica de dulces Vda. de Arróniz. Calvo Sotelo, 10. Oficina de Colocación. Referencia número 12.709.

PEON, se necesita en Estucos Facerías. Defensores Villarreal, 6. Oficina de Colocación. Referencia número 12.702.

VAQUERO, se necesita que sepa ordeñar y segar. C./ Norte. Manuel de Diego (Vaquería).

MANDRINADOR, se necesita en Talleres Pasbl. Camino Viejo de Alberite. Oficina de Colocación. Referencia número 12.717.

EMPLEADO o empleada auxiliar administrativo, necesitamos. Oficina de Colocación. Referencia número 12.715.

OFICIAL para reparación de tractores, se precisa. Talleres Juan José Cabezón Hernáiz. C./ Vélez de Guevara, 17. Oficina de Colocación. Ref. núm. 12.722.

PEONES fijos, se necesitan en Harinas Sarasa. Oficina de Colocación. Ref. núm. 12.706.

OFICIALA peluquería de señoras. Vara de Rey, 31, 1.º. Teléfono 220527. Oficina de Colocación. Referencia núm. 12.711.

PULIDORES, se necesitan en Muebles "Gonsa". Buena remuneración. Coronel Innerárity, 9. Teléfono 222450. Oficina de Colocación. Ref. núm. 12.727.

MUJER para fregar. Restaurante Los Fernandos. Queipo de Llano, 38. Oficina de Colocación. Referencia número 12.726.

BARNIZADOR, se necesita. Bienvenido Ibáñez. Fábrica de muebles. Carretera del Cristo, 3. Oficina de Colocación. Referencia número 12.734.

FREGADORA, se precisa. Hotel Comercio. Oficina de Colocación. Referencia número 12.733.

CHICO para reparto sabiendo conducir triciclo, se necesita, de 15 a 17 años. Razón, Librería Colón. Avda. Colón, 61. Oficina de Col. Referencia núm. 10.961.

PEON fijo, se necesita para almacén de aceitunas y legumbres, preferible de 25 a 30 años. Dirigirse a Avda. de Colón, 83, bajos. Oficina de Colocación. Referencia número 12.732.

CHICOS de 16 años en adelante, se necesitan en Confecciones Olloqui, Jorge Vigón, 17. Oficina de Colocación. Ref. núm. 12.720.

CHAPISTAS, se necesitan. Carrocerías Montoya. Teléfono 270. Haro.

MEDIO OFICIALA adelantada de peluquería señoras, se necesita. Avda. de Colón, 32, 1.º izq. Peluquería Mirl. Oficina de Colocación. Ref. núm. 12.737.

MUJERES de limpieza, se necesitan, fijas o eventuales. Razón, Cafetería Los Leones. Oficina de Colocación. Ref. núm. 12.518.

APRENDIZ de 14 años para comercio textil, se desea. General Mola, 62. Oficina de Colocación. Referencia número 12.738.

APRENDIZ, se necesita en "Cafetería Ibiza". Informes, Oficina de Colocación. Ref. núm. 12.740.

PORTERO para casa con vivienda, se ofrece. C./ Huesca, 23, 1.º 1.ª. Oficina de Colocación. Referencia número 224.

APRENDIZ, se necesita en Casa de T. Sáenz y Cía. Miguel Villanueva, 2. Oficina de Colocación. Referencia núm. 12.742.

OBREROS fijos, se necesitan en Baztansa, S. A. Fca. de Alcoholes. Carretera Burgos, s/n. Oficina de Colocación. Referencia número 12.724.

La ley de 10 de febrero de 1943 sobre colocación determina qué empresas y patronos están obligados a solicitar de la Oficina de Colocación el personal que necesiten, y que los obreros en paro deben inscribirse en dicha Oficina, sancionándose el incumplimiento de tales obligaciones con multas de 5 a 1.000 pesetas.

En consecuencia, toda inserción de anuncio que se refiera a ofertas o demandas de trabajo está condicionada a la previa autorización de la citada Oficina de Colocación, Avenida de Pío XII, s/n (Delegación Provincial de Sindicatos).

SERVICIO DOMESTICO

Sirvienta de obligación, de 25 años en adelante. Sueldo, 3.000 ptas. Informes, Administración Lotería núm. 3. Plaza Abastos, o teléfono 221635.

Chica de servicio, se necesita con informes. Razón, Franco, 2, quinto derecha.

Sirvienta, se necesita en Avenida de Colón, 63, 4.º dcha. Teléfono 22-21-94.

Chica, se necesita. Razón, Plaza de Abastos. Carnicería números 29 y 30.

Chica matrimonio e hijo, tardes libres. Teléfono 220271.

Asistenta, se necesita. Colón, 9, 3.º dcha. Razón, tardes.

Sirvienta, se necesita. Calvo Sotelo, 3, primero derecha.

Sirvienta y asistenta, se necesitan. Razón, Mercado del Corregidor. Puesto 26.

Chica de obligación. Salidas. Presentarse mejor por las mañanas. Castroviejo, 21, 2.º dcha.

Sirvienta con informes. Salidas 3 horas, se necesita. Razón, teléfono 214823.

Sirvienta, se necesita Duquesa de la Victoria, 26, segundo.

Chica y niñera, se necesitan. Gran Vía, 10, 4.º derecha

Asistenta, se necesita en Calvo Sotelo, 23, 5.º dcha.

Chica e interina, se necesitan. Vara de Rey, 17, 2.º derecha.

Sirvienta, se necesita sabiendo de cocina. Razón, Bretón de los Herreros, 12, segundo.

Sirvienta o asistenta, necesita matrimonio solo. Duquesa de la Victoria, 6, pral. izqda.

Asistenta todo el día o sirvienta, se necesita. Víctor Pradera, 9, cuarto.

Asistenta, se necesita mañanas. Calvo Sotelo, 8, 2.º izqda.

Chica y asistenta, se necesitan. Calvo Sotelo, 31-C, 4.º izqda.

Sirvienta o asistenta, se necesita. Razón, jefe de Telégrafos.

Cocinera, se necesita. Buen sueldo. Poca familia. General Mola, 55, primero.

Sirvienta, se necesita. Norte núm. 34, bajo.

Chica, se necesita para Barcelona, 3.500 ptas. Informes, Confitería La Selecta.

Sirvienta para Madrid, se necesita. G. Berceo, 22, 4.º D.

Asistenta, se necesita. Calvo Sotelo, 11, tercero derecha.

COMPRAS

RELOJ de pared antiguo, se compra. Llamar al Telf. 221570.

FINCAS

PISO, se vende en Murrieta, 33. Razón, teléfono 21-15-23.

PISO céntrico, a estrenar llaves en mano, 4 hab. y servicios, mucho sol. Con facilidades. Razón Nueva Rioja.

PISO céntrico, 8 hab., se vende. Razón, Martínez-Zaporta, 9 (portería).

PISO, se vende, 5 hab., dos baños, calefacción central. Dres. Castroviejo 5, pral.

PISO en Gran Vía, 3 habitaciones, terraza y servicios, calefacción central, se vende. Facilidades de pago. Teléfonos 223857 y 223967.

PISO 3.º, 5 hab., calefacción central, se cede. Gran Vía, 63. Informes, Portería, o teléfono 294 de Nájera.

PISO libre, se vende. Razón, Somosierra, 9, sexto A.

CASITA de campo con patio y gallinero; total 88 m.2, a un kilómetro de Logroño, se vende libre en 95.000 ptas. Ronda de los Cuarteles, 18, cuarto izquierda.

PISO, se vende libre Jorge Vigón, 18. Portería.

PISO 4 hab., con facilidades. República Argentina, 51, 4.º 3.ª.

PISO 3.º, 3 hab., se vende libre. Mayor, 53, tercero B, de 1 a 2 y de 7 a 8.

PISO libre, se vende, 5 habitaciones, dos baños. Razón Avda. España, 12, sexto E.

HUERTA, vende Poli Caro. Camino Viejo Lapuebla, M. S.

TIERRA primera regadío, se vende en Villamediana, sin intermediarios. Razón, Pío XII, 13, letra D, Sr. Castro.

PISO llaves en mano, seis habitaciones, mediodía, calefacción central, ascensor, exento. Muy céntrico. Razón, San Juan 29.

GANADOS

DOS MACHOS, 7 y 8 años, vende Luis Azofra, en Cirueña.

TERNEROS de leche y cebones y vacas lecheras, vende Valentín Péres Revuelta. Carretera del Cristo. Samalar. "Villa Almira" Teléfono 213098

TERNEROS de recría preparados, vende Jesús García, en Castañares de Rioja.

VACA de leche, otra en días de parir, tres preñadas de 7 a 8 meses, novillo de unos 400 kilos, cuatro novillas y novillo de recría; carro y burra, vende Francisco Alonso, en Zarratón.

DOS NOVILLOS superiores, vende Saturnina Sáenz, en Ribafrecha.

MULA de 12 años y macho de 6, a toda prueba, vende Valentín Bargodia, en Hormilla.

DOS NOVILLOS de monte, de 3 y 2 años, vende Manuel Novoa, en Pedroso.

OVEJAS, 48, jóvenes, vende Pablo Tabernero, en Rabanera de Cameros.

OVEJAS, 50, con 50 corderos de pasto, vende Laureano Escolar, en Rabanera de Cameros.

TERNEROS de carne, vende Benito Gil Gil, en Ausejo.

OVEJAS, 117, jóvenes, vende Cecilio Alonso, en Grisaleña (Briviesca-Burgos).

TERNEROS de 9 a 10 meses, vende 15, Santiago Millán, en Albelda.

DESEMBARQUE ayer, jueves, vacas procedentes de Santander. Laureano Revuelta. Carretera Laguardia, 4. Telf. 214576

CARNEROS, 4, y perro de ganado, vende Rafael Lumbreras, en Lardero.

TETONES, se venden. Razón, Demetrio del Río. Senda Los Enamorados.

HUÉSPEDES

SE DESEAN a pensión o dormir. Caballería, 23, cuarto.

SE CEDEN dos camas derecho cocina. J. Vigón, 18. Portería.

CHICAS o matrimonio, se desean, derecho cocina o sólo dormir. Razón, Milicias, 11-13, 6.º J.

PÉRDIDAS

Oveja blanca con cencerro y con su cría, en término "Celadas" (Entrena). Gratificará su entrega o aviso, Cruz Cabezón, en Entrena.

Bolso extraviado el domingo conteniendo llaves y otras cosas. Se gratificará su entrega en Pasaje del Espolón. Portería.

Reloj señora Cristal. Se gratificará su entrega calle Lardero, J. L., tercero izquierda.

Barra de oro con rosita, extraviada del 20 al 30 del pasado julio. Se gratificará su entrega Bretón Herreros, 2, bajo.

Pérdida broche oro por calle Castroviejo, Espolón a Jesuitas. Se gratificará su entrega en Centro Farmacéutico. Calvo Sotelo, 7.

Tres pares de gafas graduadas, 2 blancas y 1 de color. Se gratificará su entrega en Ruavieja, 27, bajos.

TRASPASOS

CHARCUTERIA con piso enclima, de 13 m.2, bien montada del todo, en calle de primer orden, con o sin existencias, bien de renta, según la calle.
Para tratar, llamar al teléfono 22-25-32, de 3 a 5.

MERCERIA, se traspasa. Razón, San Juan, 30.

LOCAL, se traspasa en calle Santa Isabel, 5, para taller o negocio. Razón, en el mismo.

LOCAL céntrico en Murrieta. Avda. Navarra, 12, primero.

VEHICULOS

TRACTORES "Deutzs" en potencias de 40-55-60-65 80 y 90 HP. en tracción simple y tracción total. Benigno Sáinz de Azuelo. C./ Villamediana, 17.

ALFA ROMEO, motor diesel, buen estado, vende Auto-Rioja. Teléfono 220329.

TRACTOR David-Brown 44 HP., muy buen estado, se vende por compra de otro mayor. Razón: en Hormilleja, Isidoro Ojeda, y en Logroño, Benigno Sáinz de Azuelo. Villamediana, 17.

FURGONETA D. K. W., buen estado y precio, vende Agustín Sáez. Beatos Mena y Navarrete, 28 primero derecha.

CAMION Barreiros con motor y cambio "Albion", matrícula LO-11.127, cisterna de 7.000 litros. Razón, en Agromotor, S. A. Vara de Rey, 61.

D. K. W. furgón en buen estado y muy barato, vende Fidel Ayarza, en Recajo.

COCHE niño "Dari", último modelo, se vende. Calvo Sotelo, 12, tercero izquierda.

TRACTOR Mc Cormick Internacional de 30 HP., mod. 430, en muy buen estado. Auto-Tractor. Avda. de Colón, 4. Telf. 211613. Logroño.

VESPA 150, se vende. Calle del Cristo, 16, 1.º. Razón, de 3 a 5.

COCHE de niño en muy buen estado, se vende. Razón, República Argentina, 30, 2.º izqda.

LAMBRETTA scooter línea, con 7.000 kms., se vende. Razón, teléfonos 213503 y 215119.

VENTAS

CINTURONES, Bolsos, Maletas, Guantes, Medias, Calcetines, Juguetes, El Almacén Sapasta, 14.

PUERTAS y ventanas, todas medidas. Derribos Badigalupe Baños, 1

FRIGORIFICO "Kelvinator" grande, propio para negocio, buen estado y precio. Gallarza número 16.

MEDALLAS, pulseras, todo oro, extensos surtidos, véalas en Joyería Carnilo. Calle Mayor, esquina Sagasta.

COCINA del 7, con calderín grande, barata, y fregadera grande en 75 pts. Franco, 2, 7.º c.

MAQUINA de tejer del 10, rematadora y bobinadora. Villamediana, 33, quinto tercera.

MAQUINA de escribir, propia para aprender. San Juan, 30. Mercería.

SOLDADURAS, autógena y eléctrica y compresor. Bretón de los Herreros, 8, entlo. derecha.

OCASION: Vendo dormitorios, mesa comedor, trinchero tresillo y varios muebles y lámparas buen estado. Villamediana, 30, 6.º centro. De cuatro a siete de la tarde.

COCINA carbón Orbegozo, semínueva, barata. Santa Isabel, 8, segundo izquierda. Mañanas.

VITOLAS puros habanos, 3.500, baratas. Santa Isabel, 8, segundo izquierda. Mañanas

CAJAS para fruta y tomate, se venden. Razón, Cabo Noval, A, 8.

COMEDOR, se vende. República Argentina, 28, segundo izqda.

MESA de comedor extensible, castaño a poliester, y dos sillones también castaño, tapizados. Canalejas, 6, 2.º 2.ª, hasta las 5.

MAQUINA de coser Alfa, moderna, se vende menos de la mitad de su precio. Mayor, 115-B.

TROMPETA, buena clase, vende Valentín Romero. C./ Heras, 33, primero, en Cenicero.

DORMITORIO, se vende. Milicias, 2, 2.º dcha., de 4 a 7.

VARIOS

FRANCES: Profesor nativo, especializado en preparación prea. Todos cursos, incluido universitarios. Santos Ascarza, 1, 1.º derecha (frente Cruz Caídos)

FRANCES. Lecciones por profesora nativa; preparación y conversación preu. Bretón de los Herreros 21, cuarto izquierda.

LAVADORAS, reparaciones rápidas, garantizadas. Razón, teléfono 215361.

ALBER. Acuchillados, barnizados y encerados de pisos. Trabajos garantizados. Razón, en Villamediana. Teléfono 21 (Logroño teléfono 241408).

EXCAVACIONES y transportes. Consúltenos precio. Construcciones León. Teléfono 214038.

BOBINADOS de motores, transformadores, reparaciones eléctricas en general. Miguel Hognillos. M. Murrieta. Tfno 211233

MAQUINA de coser Singer, secreter, vendo en 2.500 ptas. Razón, Queipo de Llano, 48, 1.º

SE DAN CLASES particulares de Francés y Bachillerato, hasta 4.º curso y reválida. Informes, en Avenida de Portugal, 7, 4.º. Teléfono 21-36-94.

AVISO:
Los anuncios para estas secciones solamente se admiten en la Administración de esta Hoja.

ANUNCIOS EN TODA LA PRENSA NACIONAL
RAS PUBLICIDAD
MARQUES DE VALLEJO, 17.
TELEFONOS 21-46-77 Y 22-12-10

NUEVA RIOJA

MOTORES PERKINS 4|99
Adaptables a DKW y Seat 1.400
NICOLAS GONZALEZ
Calvo Sotelo 2. Teléfonos 211434 y 213479

«La paz no existirá jamás», dice María Asquerino

Preocupada por la Humanidad, afirma:

«La guerra en Vietnam me parece una monstruosidad»

Por ROBERTO CAZORLA

(Foto "CIFRA")

Después de ver actuar a una actriz como María Asquerino es muy difícil para aquel que pertenezca al mundo de la Prensa dejar de sentir interés por entrevistarla.

Es una actriz que posee lo que realmente se necesita para lograr la admiración de un gran público. Nosotros podemos decir algo más de ella porque pudimos hablarle personalmente.

En su camerino, rodeada por la atmósfera propia del mundo especial que la mayoría de la agente se imagina, nos recibió.

Es alta, espigada, se proyecta hacia los que la miramos como si nos desafiara. Si quisiera podría presumir de la figura exacta para resultar el símbolo de la elegancia.

Cuando le dijimos el interés que teníamos en hacerle una entrevista se transformó al instante y se despojo de aquella mujer perseguida y avasallada que ocupaba su mente sobre el escenario.

Si alguien tuviera que juzgar su personalidad sin conocerla diría que resulta dura y que tiene un carácter difícil de entender.

Pero María no es así. Es de una personalidad definida. Habla con seguridad. Sabe lo que quiere y cómo tiene que afrontar los momentos difíciles que, como todo humano, se presentan en su camino.

Se mueve como si respetara el espacio. Es sencilla, presumida como esas espigas de azucenas que quieren crecer más allá de sus posibilidades.

Después de estrechar su mano le dijimos que posara para tomarle unas fotografías y ella, con la femineidad propia de una mujer apasionada, nos dijo:

—Primero, déjeme retocarme el maquillaje.

Luego apareció ante nosotros con una sonrisa infantil, alegre, como los niños que retratan por primera vez.

Desde aquel momento nos obsequió con su común amabilidad.

—María, ¿me permites que te trate de tú?

—Por supuesto que sí, así nos sentiremos más cómodos todos.

—¿Crees que resultaría una indiscreción preguntarte las veces que tú has amado?

—No lo creo. Y amar he amado repetidas veces.

—¿Existe alguna diferencia entre el primer amor y el último?

—Mucha, puesto que el último es el que cuenta. Yo cuando amo me parece que soy una adolescente. Siento la misma pasión que entonces, incluso pierdo hasta el apetito.

—¿Cómo ves al hombre?

—Como la mejor obra que Dios ha creado. Lo admiro mucho porque es superior a la mujer en todo.

—¿Qué tiene más importancia para ti, ¿el hombre o el animal?

—Me gustan mucho los animales, y la prueba está en que cuando tenía catorce años tuve 38 gatos y 13 perros. Pero el hombre, que también en un perfecto animal, será siempre mi predilecto.

—¿Qué opinas de la política?

—Que es lo más feo del mundo. Me desagrada ver cómo algunos se aprovechan de ella para explotar a la Humanidad.

—¿Estás de acuerdo con la guerra del Vietnam?

—No. Me parece una monstruosidad. Estoy en desacuerdo con todas las guerras del mundo.

—Si Fidel Castro se invitaría a Cuba, ¿irías?

—Por tal de conocer La Habana... Me han hablado tanto de ella.

—¿Cómo ves el futuro del mundo, María?

—Caótico.

—¿Razones?

—Porque la paz ya no existirá jamás.

—Si fueras millonaria, ¿qué harías por tus semejantes?

—Recoger a todos los que necesitaran techo y hacer muchas parques, en fin... podría hacer tanto.

—¿Cuál sería tu reacción si supieras que vas a morir dentro de cinco minutos?

—Encomendarme a Dios.

—Al tener la oportunidad de producir rosas y pesetas, ¿por cuál te decidirías?

—Mitad y mitad.

—María, suponiendo que ahora se te apareciera una actriz inexperta pidiéndote consejos, ¿se los darías sinceramente y sin miedo?

—Claro que sí, y me comprometería a ayudarla en todo lo que pudiera, porque sería un retrato de mi pasado. Yo también pedí consejos y ayuda cuando comencé. Y aunque muchos me fueron negados, otros los agradezco aún.

María habla con serenidad. Mueve las manos de una forma muy personal. Si las manos resultaran objetos que se pudiesen robar, nosotros hubiésemos robado las de María Asquerino.

Ultimamente el éxito la ha vuelto a coronar. Casi 300 representaciones de su obra «Sola en la oscuridad», acreditan su triunfo apoteósico, el que crecerá en la gira que hará próximamente por todas las capitales de España.

El éxito de María en la mencionada obra llegó hasta Nueva York y su autor voló desde aquella ciudad a Madrid para verla.

Al su regreso declaró a los periodistas: «Sin conocer a María Asquerino, yo había escrito la obra para ella. Cuando aparece en el escenario se convierte en dueña de la situación como el viento de las hojas. Nunca pensé que una española pudiera interpretar a una mujer norteamericana con tanta exactitud».

Después de leer en el New York Times estas declaraciones de Frederick Knott, entendemos el por qué el optimismo de esta primera actriz española.

«Me desagrada ver cómo hay quien se aprovecha de la política para explotar a la Humanidad»

Dianik Zurakowska tramita su nacionalidad española por amor...

Desmiente su supuesto romance con «El Cordobés», a la vez que asegura casarse próximamente con un español

Cuando uno se encuentra con Dianik Zurakowska por primera vez no tiene más remedio que pensar que está amaneciendo. Y así es, realmente, Sus ojos, esos ojos claros, transparentes, bellos —por supuesto— y soñadores, son un verdadero amanecer, aún sin la fuerza precisa del mediodía.

Dianik nació en Africa, de ascendientes belgas y alemanes hace muy pocos años. No la hemos preguntado la edad por aquello de la cortesía. Pero calculamos que andará alrededor de los 19 ó 20. No más, desde luego...

—Eres guapa, Dianik. ¿En qué grado ha influido tu belleza a la hora de hacer cine?

—Creo que mi cara ha sido importante a la hora de firmar contratos y hacer cine, pero no creo que ello sea demasiado importante a la hora de rendir como verdadera actriz. Por otra parte, no me considero demasiado bella, sino sólo foto-

—¿Eres inteligente?

—Lo suficiente para que no pueda considerárseme tonta.

—¿Cuántas películas has hecho en España?

—Bastantes. Las más importantes son: «La llamada», «Gold Seven», «Las vidas que tú no conoces», «En Andalucía nació el amor», «Los ojos perdidos», «El hombre que mató a Billy el Niño», «La sirena de Andersen», una de terror que acabo de concluir junto a Boris Karloff, etc.

—¿Cuánto tiempo llevas en España?

—Tres años.

—¿Contenta?

—Muchísimo. Muestra de ello es que estoy ya tramitando la nacionalidad española. ¡Ah! y pienso casarme muy pronto con un español.

—¿No será «El Cordobés»...?

—¡Por favor...! El intervino en unas escenas de «En Andalucía nació el amor», y algunos periódicos sensacionalistas inventaron «romance» entre Manolo y yo, pero todo era falso. Por aquella época yo ya estaba comprometida.

—¿Con quién?

—¡Curioso!. Es un secreto.

Eso es lo que creo Dianik, pues la verdad es que nuestros espías particulares han averiguado el nombre del interfecto. Se llama Juan García Galisteo, es cámara de cine, a veces también hace de productor, y en los medios artísticos se le conoce como Pepe Sevilla, ya que es hermano de la popularísimo Carmen Sevilla.

Dianik habla español, francés, inglés y polaco. Dianik ha estudiado danza clásica y ha hecho el bachillerato en Suiza. Dianik fue la primera mujer que trabajó en España como «cover-girl», cuando esta profesión dignificada por la Gamba y Twggy era todavía algo mal visto aquí. Dianik ha triunfado en España, y Dianik piensa quedarse entre nosotros definitivamente. ¡Enhorabuena!

TRIALASOS

Fotos: S. U. N. S.

OLYMPIA La máquina de escribir fabricada en ALEMANIA de mayor venta en el mundo — UNICA Agencia oficial para Logroño y provincia. Jorge Vigón, 13 Tel. 211212 PEYMAN, S.