NUEVA RIOJA

Precio 1'50

Dpto. Legal, LO-3

Domingo, 27 de Junio de 1960 — Año XXIII.-Núm. 6.835 — Martínez-Zaporta, 9.-Apartado 28.-Logroño

PERSIANAS "LOS TRES"

VEA Y RODRIGUEZ, S. C. R.

San Agustín, 9 - Teléfono 1973

Kruschev en Bucarest y Mikoyan en Oslo,

siguen la campaña propagandística contra los «imperialistas occidentales»

VIENA, 25.—El jefe del Gobierno soviético ha hecho una advertencia a las naciones occidentales para que respeten el poderío de los países comunistas. "De lo contrario —dijo Kruschev—, les daremos en los morros como hicimos hace un mes en París".

Kruschev hablaba durante una manifestación celebrada en el estadio de fútbol de Bucarest (Rumania), a la que asistieron cien mil personas. Añadió: "Nuestros Gobiernos deben continuar vigilando estrechamente al imperialismo y denunciar la perfidia de sus planes agresores".

Dijo también que la política soviética se basará, lo mismo que antes, en los principios establecidos en la declaración de 1957.

"No daremos ni un solo paso fuera de esta línea política, que incluye la liquidación de la guerra y la relajación de la tensión internacional". Kruschev, en su discurso, pidió la liquidación de los "remanentes de la segunda guerra mundial".

"El principal problema político —dijo— es la liquidación de los remanentes de la segunda guerra mundial por medio de la conclusión de un tratado de paz con Alemania". Un tratado de esta clase "contribuirá a los esfuerzos que se realizan para salvar a la humanidad de una guerra termo-nuclear".

Sin embargo, Kruschev no hizo mención alguna de un tratado de paz por separado con la Alemania Oriental.—(Efe.)

* * *

OSLO, 25. — Anastas Mikoyan, viceprimer ministro soviético, antes de su salida de Oslo hacia Stavanger, ha criticado a los grupos económicos europeos. Preguntado acerca de su opinión con respecto a la unificación del Mercado Común y la Asociación Europea de Libre Comercio, Mikoyan dijo:

"Los seis y los siete... Entonces quizá haya un ocho. Esto se está convirtiendo en un juego de cartas. Y eso es lo malo. Nosotros estamos en contra de ello, lo mismo que el subsecretario de Estado norteamericano Mr. Dillon".

Mikoyan hablaba durante una recepción dada en la Embajada soviética. Hizo elogios de la revolución cubana y dijo que "los cubanos son un gran pueblo que está haciendo grandes cosas".

Luego, al referirse a la política norteamericana para con Cuba, dijo que tal política "resulta mala para los propios norteamericanos".

A la pregunta de qué entiende él por política norteamericana, contestó: "Política imperialista, política del dólar".

(Pasa a la octava página)

EL GRUPO DE DANZAS DE LA SECCION FEMENINA DE LOGROÑO, CAMPEON NACIONAL 1960

MADRID, 25. — En el concurso nacional de Coros y Danzas organizado por la Sección Femenina, ha conseguido el primer puesto el grupo de Danzas de Logroño, capital, rubricando así con el mejor éxito una campaña magnífica.

El vicepresidente Nixon y los indios

MINOT (Dakota del Norte). — Sonriente, el vicepresidente Nixon, con un "tomahawk" en la mano y tocado con un vistoso adorno de plumas, fotografiado durante su visita a esta localidad, donde fue obsequiado con objetos típicos de los indios por Carl Whitman, del fuerte Berthold, en nombre de los indios de las cuatro reservas de Dakota del Norte.

(Foto Cifra).

Los comunistas coreanos piden la retirada de las fuerzas aliadas de Corea del Sur

Los aliados dicen que permanecerán hasta que la nación sea reunificada pacíficamente

PAN MUN JON (Corea), 25.—La Comisión de tregua de Corea se ha reunido hoy en esta ciudad fronteriza, a petición de los comunistas, justamente cuando se conmemora el décimo aniversario de la agresión comunista a Corea del Sur.

Los comunistas han pedido que las fuerzas aliadas sean retiradas del país, pero los aliados replicaron inmediatamente que permanecerán en Corea hasta que la nación sea reunificada democráticamente. Los comunistas también acusaron a los aliados de estar fortaleciendo sus fuerzas al Sur del paralelo 38, pero el general Marion L. Dawson desmintió esta acusación, calificándola de "tópico propagandístico".

El representante comunista, general Ju Chang Jun, pidió que las tropas aliadas se retiraran de Corea, pero el general de Marina norteamericano le contestó: "Mis predecesores y yo hemos declarado repetidas veces, antes, que permaneceremos aquí dispuestos a defender la libertad coreana y que solamente nos retiraremos cuando se permita la reunificación de Corea de conformidad con los objetivos de las Naciones Unidas y el deseo del pueblo coreano, pero no antes".

El general Dawson reafirmó la determinación aliada de defender Corea del Sur contra cualquier nuevo ataque por parte de los comunistas, y añadió que los aliados se han visto obligados a fortalecer su defensa para salvaguardar el equilibrio de la tregua, violada por los comunistas al fortalecer sus ejércitos en Corea del Norte.—(Efe).

Empezaron las conversaciones preparatorias entre el «Gobierno provisinal argelino» y Francia

Se mantiene, por acuerdo de ambas partes, estricto secreto

LLEGA A PARIS

PARIS, 25.—El enviado insurgente argelino Ahmed Bumenyel ha llegado a París, por vía aérea, procedente de Túnez. El enviado del Gobierno provisional argelino viene a París para preparar las conversaciones de "alto el fuego".—(Efe).

* * *

Nota de la Redacción de Efe. —El enviado especial del Gobierno provisional argelino, Ahmed Bumenyel, es un antiguo abogado de París que cuenta 45 años de edad y desempeña actualmente el puesto de jefe del Servicio de Información del llamado "Gobierno provisional de Argelia".

Uno de los "intelectuales" del movimiento argelino, es muy conocido en los medios jurídicos y políticos de París, y se ha destacado como valedor de la causa insurgente en las Naciones Unidas.

Alto y de constitución robusta —tiene el pelo casi rubio—, se le conoce por su espíritu jovial y abierto. Sus amigos le conocen con el sobrenombre de "Bum".

Se unió a los insurgentes en 1957, después de la muerte de su hermano Alí, que fue herido y hecho prisionero en Argelia. —(Efe).

TRASLADADOS A UN LUGAR SECRETO

PARIS, 25. — Se cree saber que los dos emisarios del Gobierno provisional argelino, Ahmed Bumenyel y el secretario del Gabinete, Ben Yahla, han sido trasladados en helicóptero a un lugar secreto.

El avión en que llegaron los dos dirigentes argelinos se detuvo en un lugar muy distante de una pista del aeropuerto de Orly y dos helicópteros levantaron vuelo unos 20 minutos después de que el avión se hubiese detenido.

Se especula con la posibilidad de que las conversaciones sean celebradas en una propiedad del Gobierno, en la región de París, pero todo lo relacionado con el viaje del emisario de Argelia se mantiene dentro del más estricto secreto.—(Efe)

* * *

PARIS, 25.—Los dos helicópteros a reacción franceses que recogieron al emisario rebelde y sus ayudantes han aterrizado en un prado situado frente a la Prefectura de Melun, capital del departamento de Sena y Maine, a 45 kilómetros al Sur de París.

Se tiene entendido que Roger Moris, secretario general para Asuntos Argelinos, será el representante francés en las conversaciones preliminares.

Moris y el jefe de su Secretaría, Jacques Suel, acudieron al aeropuerto de Orly para recibir a los emisarios rebeldes argelinos.—(Efe).

(Pasa a la séptima página)

«L'Osservatore romano» y el contacto intelectual entre Oriente y Occidente

ROMA, 25. — "L'Osservatore Romano" dice que el contacto intelectual entre Oriente y Occidente es imposible en la actualidad porque el no conformismo ruso es un artículo exclusivamente para la exportación.

En un editorial de primera plana, el órgano vaticano declara: "Nadie estaría más complacido que nosotros si fuera posible establecer contacto entre todos los países del mundo en un elevado plano intelectual". Pero añade que por lo que atañe a Rusia, el no conformismo es un artículo exclusivamente para la exportación, utilizado como arma para agudizar la lucha interna en el mundo burgués, con el fin de tratar de producir su derrumbamiento. "Por otra parte —dice también el artículo—, el marxismo-leninismo se califica a sí mismo de ciencia e insiste en que todos los hombres acepten voluntariamente o como fuere sus leyes". "L'Osservatore" hace resaltar que todo auténtico contacto intelectual ha de verificarse en un plano de los valores naturales comunes a todos y por encima de las convicciones políticas e ideológicas individuales.

Fidel Castro proclama una política de «ojo por ojo» con EE. UU.

LA HABANA, 25.—El jefe del Gobierno cubano, Fidel Castro, ha proclamado una política de "ojo por ojo" reduciendo las inversiones de capital norteamericano en Cuba, en la misma medida que los Estados Unidos reduzcan sus cuotas de azúcar.

"Nosotros podemos perder toda la cuota de azúcar, pero los Estados Unidos podrán perder todas sus inversiones en Cuba", dijo Fidel Castro en un discurso pronunciado anoche por la televisión, que duró tres horas y media.

En el caso de que perdamos parte de la cuota de azúcar —añadió—, los Estados Unidos perderán parte de sus inversiones en negocios montados en esta isla.

El jefe del Gobierno continuó diciendo que cualquier medida que el Gobierno de los Estados Unidos decida adoptar en relación con el azúcar cubano, el régimen revolucionario responderá con su insistencia para que las refinerías de petróleo norteamericanas y de otros países que operan en Cuba elaboren el petróleo importado de Rusia. "Daremos a estas compañías —dijo— unos cuantos días para que consideren el problema, pero nuestra paciencia se acaba como nuestras reservas de combustible". Finalmente, Castro acusó a la Administración de Eisenhower de ser incompetente, señalando para ello como ejemplos el incidente del avión "U-2" y el tratado de seguridad entre los Estados Unidos y el Japón.—(Efe).

El Caudillo inaugura la II Exposición Nacional de Trofeos de Caza

MADRID. — S. E. el Jefe del Estado, acompañado del ministro de Agricultura, señor Cánovas; del conde de Yebas y otras personalidades, durante su visita a la II Exposición Nacional de Trofeos de Caza con motivo de su inauguración en el Instituto de Investigaciones Forestales.

(Foto Cifra).

España suscribe la ampliación, en un cincuenta por ciento, de su cuota en el Fondo Monetario Internacional

Se declaran en régimen de libertad de precios, distribución y comercio, los cementos

Otros acuerdos del Consejo de Ministros

MADRID, 25.—En el Ministerio de Información y Turismo se facilitó en la madrugada de hoy la siguiente referencia de lo tratado en el Consejo de Ministros celebrado en el día de ayer, bajo la presidencia de Su Excelencia el Jefe del Estado:

PRESIDENCIA DEL GOBIERNO. — Informe sobre la coyuntura económica.

Decreto por el que se nombra el Consejo de Administración de la Sociedad Anónima para la Fabricación de Armamento y Material de Guerra a que se refiere la ley 44/1959.

Decreto por el que se disuelve la delegación del Gobierno en las industrias del cemento.

Recursos de agravios.

Expedientes de trámite.

ASUNTOS EXTERIORES.—Informe general sobre política exterior.

Decreto-ley por el que España suscribe la ampliación en un cincuenta por ciento de su cuota en el Fondo Monetario Internacional.

Informe sobre un nuevo acuerdo comercial entre España y Dinamarca.

Proyecto de convenio cultural entre España y Brasil.

Combinación diplomática.

Concesión de beneplácito a un nuevo jefe de misión extranjera.

JUSTICIA.—Combinación judicial.

Expedientes de extradición, indulto y libertad condicional.

EJERCITO.—Decreto por el que se asciende al empleo de general de división al de brigada de Infantería don Gonzalo de la Lombarda García-Durán.

Decretos por los que se asciende al empleo de general de brigada a los coroneles, de Artillería, don Pedro Pérez Olleros, y de Infantería, don Francisco Llinas de Les.

Decretos por los que se concede a doña Angeles Vivanco Medrano, a don Zacarías González Velaz y a doña Jacinta Sánchez Sánchez transmisión de las pensiones causadas por don José María Mateo Vivancos, don Antonio González Hurtado y don Adolfo Rodríguez Sánchez, respectivamente.

Expedientes de trámite.

MARINA. — Información sobre el viaje oficial a Argentina.

Decreto por el que se autoriza la adquisición, mediante concierto directo, de una fresadora universal con destino a la Escuela de Submarinos.

Franquicias arancelarias.

HACIENDA.—Decreto por el que se suprimen determinadas exenciones tributarias.

(Pasa a la octava página)

Convenio cultural hispano-brasileño

Quedó ayer firmado en el Palacio de Santa Cruz

MADRID, 25.—La Oficina de Información Diplomática del Ministerio de Asuntos Exteriores ha facilitado a la Prensa la siguiente nota:

"En el Palacio de Santa Cruz ha tenido lugar en el día de hoy la firma de un convenio cultural entre el Brasil y España. En nombre del Gobierno español, firmó el ministro de Asuntos Exteriores, don Fernando María Castiella, y en nombre del Gobierno del Brasil, el doctor Clovis Salgado, ministro de Educación y Cultura, quien actualmente visita España en viaje oficial. Asistieron al solemne acto de la firma el ministro de Educación Nacional, don Jesús Rubio, y altos funcionarios brasileños y españoles.

Por este acuerdo, el Gobierno brasileño y el español se comprometen a favorecer el funcionamiento y desarrollo en su propio territorio de instituciones culturales del otro país, autorizadas por los respectivos Gobiernos; a intensificar en los diversos centros de enseñanza la creación de cátedras, lectorados y cursos libres de lengua, literatura, historia y arte del otro país; a favorecer los contactos directos entre las Universidades y demás organismos de alta cultura para la organización de intercambio de profesores, conferenciantes, becarios, etc. También se facilitará en todo lo posible la organización de conciertos, exposiciones y todas aquellas manifestaciones relacionadas con la exhibición de películas, con la radio, la televisión, la fotografía, etc., para mejor conocimiento de la cultura de ambos pueblos. Se examinará de común acuerdo y dentro de las respectivas legislaciones la posibilidad de adoptar normas sobre el reconocimiento recíproco y equivalencia de estudios medios y superiores. Se establece, asimismo, una estrecha colaboración entre ambas Administraciones con objeto de evitar y reprimir en el futuro el tráfico ilegal de obras pertenecientes al patrimonio artístico, histórico o documental de los respectivos países".

EL DOCTOR CLOVIS SALGADO, RECIBIDO POR EL CAUDILLO

MADRID, 25.—En la mañana de hoy, Su Excelencia el Jefe del Estado ha recibido en audiencia, en el Palacio de El Pardo, al doctor Clovis Salgado, ministro de Educación y Cultura del Brasil, acompañado del ministro de Educación Nacional, señor Rubio, y del embajador del Brasil en España, doctor De Cohelo Lisboa.

Un muerto y veintitrés heridos al volcar un trolebús en Barcelona

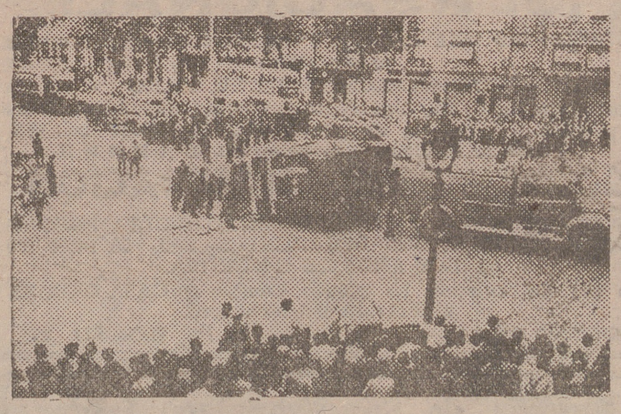

BARCELONA. — Los bomberos proceden a retirar el trolebús que chocó con un tranvía en la calle Ausias March, accidente que costó la vida a un guardia urbano que viajaba en la plataforma del coche y que fue despedido por el choque y después aplastado al volcar el vehículo de dos pisos. Veintitrés personas resultaron heridas. — (Foto Cifra).

El homenaje nacional a Calvo Sotelo

MADRID, 25.—El homenaje nacional que va a rendirse a don José Calvo Sotelo consistirá en la inauguración del monumento erigido a su memoria en el XXIV aniversario de su sacrificio, es decir, el próximo día 13 de julio, y en la concesión de los premios "fin de carrera", ahora otorgados.

Los galardones serán entregados en el Palacio del Consejo de Estado el día 12 de julio, y al siguiente, además de la inauguración del monumento, se celebrarán solemnes funerales en la iglesia de San Francisco el Grande.

Con las CERILLAS viene la suerte

Cada mes aumentan los premios

SGCB2021

VENTANA A LA CALLE

Fruta del tiempo: el "sinchaquetismo".

Ayer, con eso de que el tiempo refrescó y se nos metió algo en agua, bastante menos "sinchaquetismo" que otros días.

Pero bueno: aquí, en eso de ir sin chaqueta, no nos referimos concretamente al de ayer ni a ningún otro día determinado, sino a que se ha hecho costumbre generalizada en esta época estival.

En resumidas cuentas: ¿está bien el "sinchaquetismo" ese, o no lo está?

He ahí la cuestión.

Hombre, pues depende.

Si hubiera que decidir mediante plebiscito popular, es bien seguro que únicamente algunos ciudadanos de edad madura acudiríamos a las urnas con la chaqueta puesta como es debido.

Damos, pues, por descontado el triunfo arrollador del "sinchaquetismo".

En vista de lo cual, no queda más remedio que centrar la cuestión concretando un poco más:

¿Hasta qué punto está bien el "sinchaquetismo"?

Pues también depende, carambita.

Depende del concepto que cada uno tenga de su propia estimación. Y de la que le merezcan los demás.

No se pretende aquí que las gentes se enfrenten al verano con la americana rigurosamente abrochada hasta el último botón y con cuello duro de pajarita, como en los inefables tiempos de nuestros dignísimos abuelos.

Hoy se vive de otro modo. Y se ha avanzado mucho en eso que se llama mutua tolerancia, que es una cosa estupenda mientras la interpretemos y la practiquemos rectamente, sin llegar a confundirla con la pérdida del respeto mutuo, que es otra cosa buenísima.

Vaya, que no nos parece mal un hombre en mangas de camisa.

Pero, sigue dependiendo.

Depende del lugar en que se muestre uno de tal modo. Y de la camisa.

Jamás aprobaremos el "sinchaquetismo", por ejemplo, en una sala de conciertos, o en el teatro —con cierta "perdonilla" para las localidades altas— o en la presidencia de un acto oficial o asamblea —como hemos visto hace poco, con nuestro poquito de asombro, en una fotografía— o en sitios así.

No nos parece mal que se prescinda de la americana en los toros y demás espectáculos al aire libre, en la terraza de un café e incluso para callejear por ahí, de un lado para otro. Pero aquí es donde la cosa depende de la camisa. O de cualquiera de esas múltiples y variadas prendas ligeras que hoy le disputan a la camisa su hegemonía. Sin chaqueta, bueno. Pero, con decoro. Que todavía no pertenecemos a la tribu de los bamanguatos, porras.

Y, en fin, encontramos naturalísima la ausencia de chaqueta, e incluso los remangamientos y despechugamientos hasta donde se estime que no padece la prudencia, en la playa, piscinas, campo y lugares análogos.

Resumiendo: que, con tener conciencia en cada momento de dónde estamos, y de con quién estamos, lo del "sinchaquetismo", asunto resuelto. Automáticamente y sin más.

Cuestión, tan sólo, de un poquito de tacto.

Y, tan contentos y tan cómodos todos, hombre.

* * *

HUCHA POPULAR

Nuevos casos atendidos por la Hucha Popular:

Dos cajas (de cinco ampollas cada una) para un enfermo necesitado, ya atendido en anteriores ocasiones con este mismo inyectable, quinientas (500) pesetas.

Tres envases de "Aqucilina D. A.-600" para otra enferma, noventa y tres (93) pesetas, unos céntimillos aparte.

Un tubo de pomada "Sulfo-penicilina", para una enfermita de los ojos, catorce (14) pesetas, también céntimos a un lado.

Y, en fin, un nuevo bote de "Pelargón" para uno de "nuestros" pequeños, cuarenta y una (41) pesetas, asimismo despreciando los céntimos.

De aportaciones, hay que consignar:

Las cinco (5) pesetas que nos entrega "Un hincha del Logroñés" cada vez que nos encuentra por ahí.

Cincuenta (50) pesetas de "Una María de los Sagrarios amante de los pobres".

Diez (10) pesetas como aportación semanal de nuestros ínclitos "Tres amigos".

Y cinco (5) pesetas de "El mejor matarife".

Todo esto hace que el fondo general de la Hucha pase, de las tres mil doscientas sesenta y una (3.261) pesetas en que lo dejamos anteayer, a las dos mil seiscientas ochenta y tres (2.683) en que se nos queda hoy.

Enterados y conformes.

Y que Dios se lo pague a todos los caritativos donantes.

La Vida en la Ciudad

Auxiliares de Hacienda y otros Ministerios

Plazas convocadas, 151.

Preparación por FUNCIONARIOS TECNICOS HACIENDA

Comienzo clases: 1.º de JULIO, siete de la tarde.

EN

«Centro de Estudios San Nicolás de Bari»

DUQUESA DE LA VICTORIA, 42, 1.º.

MUNICH LOURDES

Salida, día 30 de julio. Regreso, 13 de agosto. Precio, 8.500 ptas. Salidas, 17 y 24 de julio y 14 de agosto. Precio, desde 350 ptas.

Solicite folletos gratuitos de estas excursiones en: VIAJES LUGAR, P. H. Toledo, 12. Tlfs. 1859 y 4020. C. VERANO

NOTICIAS DIVERSAS

Cupón pro-ciegos. — En el sorteo celebrado ayer, resultó premiado el número 598.

Los cupones terminados en 98 están premiados con 25 pesetas cada uno.

Temperaturas de ayer.—Máxima, 21, a las 16'25; mínima, 13'6, a las 6'40 de la mañana, y media, 17'7.

Lluvia, 0'5 litros por metro cuadrado.

Presión atmosférica, 732.

Servicio farmacéutico.—Hoy, domingo, permanecerán abiertas hasta las siete de la tarde las farmacias de don Enrique Fernández Díaz, Muro de Cervantes, 1, y don Fernando Martínez Muñoz, República Argentina, 1, y de las siete en adelante, las de don Amadeo Sáenz de Buruaga, Industria, 2, y don Román Vallejo, Hermanos Moroy, 28.

Mañana, lunes, prestarán el servicio de guardia las farmacias de don Manuel Sabrás Gurrea, República Argentina, 53, y don Saturnino Garrido, Plaza de los Héroes del Alcázar de Toledo, 33.

Nueva industria. — "Electra Recajo, S. A.", ha solicitado de la Delegación de Industria de nuestra provincia la autorización debida para la instalación en Mansilla de un parque de transformación con una potencia de 3.000 kva. y relación de transformación de 60/30 kv. por un presupuesto de 875.629 pesetas.

Semanero de enfermos. — El servicio parroquial de enfermos estará atendido la semana entrante en la siguiente forma:

Redonda, D. Juan Cruz Moreno, Oviedo, 13, primero; Santiago, don Jesús Marín, Casa Parroquial, segundo derecha; Palacio, don Luis Martínez, Avenida de Navarra, 18, quinto derecha, teléfono 1819; Santa Teresita, don Andrés Calvo, Casa Parroquial, teléfono 1311; Parroquia del Carmen, un P. de la Comunidad, Doctores Castroviejo, 2, principal, teléfono 1641; Valvanera, un P. de la Comunidad, Marqués de Murrieta, 56, principal, teléfono 1142; Inmaculado Corazón de María, un P. de la Comunidad, Residencia, San Antonio María Claret, 9, teléfono 1211, y Parroquia del Salvador, don Ricardo Gil, barriada de Yagüe, Perú, 14, segundo derecha.

Alquilo piso

Seis habitaciones, galería, baño, cocina, despensa, orientación mediodía. Razón. Teléfono 1883.

Ayuntamiento de Logroño

D. FERNANDO TREVIJANO LARDIES, ALCALDE-PRESIDENTE DEL EXCMO. AYUNTAMIENTO DE LOGROÑO,

HACE SABER: Que el aprovechamiento de las aguas de riego del Pantano "La Grajera" se está dificultando por el mal estado en que se encuentran los brazales o acequias, y por ello se hace necesario que por los terratenientes que las utilizan se proceda a su inmediata limpieza para facilitar el riego de los terrenos y en evitación de las sanciones que esta Alcaldía se vería obligada a imponer a quienes no procedieran en este sentido.

Lo que se hace público por medio de este bando, para conocimiento de los interesados.

Logroño, 25 de junio de 1960.

El Alcalde-Presidente, Fernando Trevijano

SERRERIA ROVER

PINO - HAYA - CHOPO

EMBALAJES

19 de Julio. Tfno. 1407

Venta de materiales de derribo

Tijeras de madera y hierro puertas y ventanas, chatarra, chapas para cubiertas, tejas planas, hierros, verjas, mampostería y otros.

CONSTRUCCIONES DIAZ

Gonzalo de Berceo, 29.

PERSIANAS PEÑALVA

GALLARZA, 3. TELEFONO 1182.

LA ACTIVIDAD EN NUESTROS CENTROS OFICIALES

VISITAS AL SEÑOR GOBERNADOR

En la jornada de ayer, el excelentísimo señor gobernador civil, don José Elorza Aristorena, recibió las visitas de don Fernando Tejada Vélez, subjefe provincial del Movimiento; don Antolín Herrero Porras, Secretario de Enseñanza Laboral; don Emilio Sáenz Canal, comandante de Artillería, y D. Mario Mangado, funcionario de la Jefatura Provincial de Sanidad.

GOBIERNO CIVIL

SANCION

Por el Excmo. señor gobernador civil de la provincia, y por haber publicado un cartel anunciador de un espectáculo taurino que debía celebrarse el día 25 de los corrientes, careciendo de la autorización previa establecida por el vigente Reglamento de Espectáculos Taurinos e incluir en dicho cartel a varios diestros, ninguno de los cuales reúne la condición de afiliado al grupo correspondiente del Sindicato del Espectáculo, ni el consentimiento paterno necesario para los menores de edad, así como al llamado "el espontáneo de San Bernabé", inhabilitado para tomar parte en tales festivales en virtud de la sanción gubernativa que por tal motivo le fue impuesta, y por otras infracciones advertidas en la organización de dicho espectáculo y publicación del cartel tantas veces citado, ha sido sancionada la "Empresa Ortega, S. L.", de esta ciudad, con la multa de dos mil pesetas, no autorizando la celebración del espectáculo anunciado.

Logroño, 25 de junio de 1960.

Notas oficiales

DELEGACION PROV. DE TRABAJO

FESTIVIDAD DE SAN PEDRO

Esta Delegación recuerda a todos los empresarios industriales, comerciantes y agrícolas de la totalidad de esta provincia, que el próximo miércoles, día veintinueve de los corrientes, en que se celebra la festividad anteriormente mencionada, es "fiesta religiosa equiparada a domingo", de conformidad con lo dispuesto en el artículo 55 del Reglamento de 25 de enero de 1941, relativo al Descanso Dominical, y, por lo tanto, únicamente podrán ejercer sus actividades durante la misma aquellos establecimientos para hacerlo en dichos días.

Los empresarios satisfarán a su personal el salario correspondiente a dicha festividad, con obligación, por parte de los productores, de efectuar la recuperación correspondiente, a razón de una hora diaria durante los días laborables inmediatamente siguientes a la misma, de acuerdo con lo prevenido en los artículos 57 y 59 del expresado Reglamento y Calendario Laboral para el corriente año, publicado por esta Delegación en el "Boletín Oficial" de la provincia correspondiente al 22 de diciembre último.

Lo que se hace público para general conocimiento y cumplimiento.

JEFATURA DE OBRAS PUBLICAS

CANON DE COINCIDENCIA

Se pone en conocimiento de los señores transportistas de la provincia con tarjeta de transportes de la serie V. D., V. T., M. D. C. N., M. R., M. D. C. C., M. D. C., M. D. E., X. D. C. y X. D. C. C., que el plazo voluntario para ingresar el canon de coincidencia del segundo trimestre finaliza el 30 del mes actual.

Los que no verifiquen el ingreso en dicho plazo incurrirán en los recargos que establece la orden publicada en el B. O. del Estado de 19 de noviembre de 1954.

INSTITUTO NACIONAL DE PREVISION

AVISO A LAS EMPRESAS

Numeración correlativa de los partes de alta y baja modelos 1 y 3 que formulen las empresas

A partir del próximo primero de julio, todas las entidades patronales y empresas numerarán correlativamente, comenzando en el uno y sin distinguir entre ellos, todos los partes de alta y baja de trabajadores (Modelos 1 y 3) que las mismas hayan de formular.

Dicha numeración se consignará sobre la casilla destinada a recoger el número de productores que quedan al servicio de la empresa, consignando "Parte núm.....".

Soldadura autógena

seminueva, completa, se cambia por soldadura eléctrica. Razón: HIJOS DE PABLO MARTINEZ, S. L. Teléfono 1145.

Los más modernos sistemas de archivo

RONEO

V. Rey, 41. Tfno. 1599.

✝ Los hijos de DOÑA PERFECTA GUTIERREZ VERGARA, Vda. de Felipe Pérez (q. e. p. d.), ante la imposibilidad de hacerlo particularmente, nos ruegan expresemos su agradecimiento a cuantos asistieron a los actos piadosos celebrados con motivo de su fallecimiento y les han hecho testimonio de pésame.

Registro Civil

Inscripciones verificadas en el día de ayer:

Nacimientos.—Javier Medrano y Gómez.

Defunciones.—Ninguna.

Matrimonios. — Angel Rojo Izquierdo con María Asunción Santamaría de las Heras, y José María Macua Monedero con María Teresa Los Santos Mazo.

Hace 25 años

El presidente de la República firmó un decreto por el que se restablecían sus antiguas denominaciones a los regimientos.

—En Tenerife estalló un petardo en la casa del presidente de la Cámara Patronal. El artefacto causó grandes destrozos. El atentado estaba relacionado con la huelga de la construcción.

—En Murcia, por negarse a interpretar el Himno de Riego a la salida de la procesión de la Virgen de Guadalupe, entendiendo que tal composición era impropia del acto religioso, la banda municipal del pueblo de Alcantarilla, fueron detenidos todos los componentes de la misma por orden del teniente de alcalde.

—En Logroño, al realizar la captura de un gitano llamado "El Bole", un guardia de Asalto resultó herido grave de un balazo disparado por aquél.

—Las temperaturas de nuestra capital en este día fueron las siguientes: Máxima al sol, 34'5; a la sombra, 30; mínima, 13'6 en la madrugada. Al día siguiente, 33'5, 29'6 y 12'5, respectivamente. A media noche llovió en pequeña cantidad.

—Fué nombrado magistrado de la Audiencia Provincial de Logroño nuestro paisano don Ignacio Sáenz de Tejada.

—Se registró la primera víctima del Ebro en el actual verano. Fue un individuo obrero parado, natural de Haro. En el lugar del suceso estuvo el alcalde, señor Grau, quien manifestó que en aquel sitio no se establecía servicio de guardias porque no se bañaba allí nadie.

HACE 50 AÑOS. — La temperatura de este día en Logroño fue de 33 grados al sol, 27 a la sombra y 12 de mínima, en la madrugada. Al día siguiente, 31, 25 y 10, respectivamente.

—En el Teatro Buenos Aires de la capital argentina debutó la compañía de zarzuela que dirigía el barítono don Emilio Sáez Barba, en la que figuraba el tenor logroñés José Lasanta, que cosechó muchos aplausos.

—En Villamediana falleció el conocido propietario don Ignacio Balda.

—En Aguilar del Río Alhama se declararon en huelga más de noventa obreros de la fábrica de tejidos del señor Ratés; los huelguistas, mientras durase la huelga, se dedicarían a los trabajos del campo.

Latín y Griego

CLASES PARTICULARES

Razón: NUEVA RIOJA.

FABRICA DE MALETAS, RICARDO

REPARACIONES, CARTERAS DE DOCUMENTOS Y COLEGIAL, BOLSOS DE SEÑORA.

GENERAL MOLA, 67. — TELEFONO 2325.

aparatos de luz

Juan Lobo, 3

Escobar

FABRICACION PROPIA

PLANCHADORA

SE NECESITA. REFERENCIA NUM. 2.962. OFICINA DE COLOCACION.

«ACADEMIA TOLMA»

CURSILLO INTENSIVO DE VERANO:

BACHILLERATO, REVALIDA, MAGISTERIO, CONTABILIDAD, CALCULO MERCANTIL, COMERCIO, FRANCES E INGLES.

Las clases comenzarán el día 1.º de julio.

¡¡600!!

Con los "Soportes de Ventilación ITALMOTOR" ha resuelto Vd. el problema de dejar abierta, con un procedimiento sencillo, cómodo, práctico y económico, sin modificaciones de ninguna clase y cuando usted lo desee

LA PUERTA DE SU MOTOR

COLOCACION RAPIDA E INMEDIATA

SERGIO CALVI. -:-:- Dres. Castroviejo, 17.

¡SENSACIONAL!

SEÑORA: Por UNA PESETA diaria puede tener su cocina de gas butano

TODO AL ALCANCE DE SU MANO

Receptores de F. M., Televisión, Batidoras, Tocadiscos, Ollas a presión, Rasuradoras eléctricas, etc., etc. Todo con las máximas facilidades de pago, en CARBER

SORPRENDENTE LIQUIDACION

LAVADORAS POR EXCESO DE EXISTENCIAS PRECIOS DESDE 2.760 PTS., CON DESCUENTOS DEL 25 POR 100 Y DOS AÑOS DE GARANTIA

Lo que Vd. esperaba ha llegado. Compre en CASA CARBER y ahorrará mucho dinero

QUEIPO DE LLANO, 1, y GONZALO DE BERCEO, 23.

Colegio de San Francisco Javier

PP. JESUITAS

TUDELA (NAVARRA)

Reconocido Superior.

INGRESO Y BACHILLERATO.

Internos, Externos y Mediopensionistas

Para cubrir las plazas vacantes se admiten solicitudes HASTA EL 15 DE JULIO.

La admisión se hará solamente a base de pruebas de aprovechamiento e información fidedigna de conducta, extremándose estas exigencias para los alumnos de los Cursos de Bachillerato.

En igualdad de méritos se atenderá al orden de solicitud, con consideración especial con los hijos de Antiguos Alumnos.

Elizabeth Arden

gane tiempo para su belleza consultando a su Delegada Especial los días

PERFUMERIA

TORINO

TELEFONO 4309. — DIAS 28 y 30 DE JUNIO.

Perfumería Muro

TELEFONO 2927. — DIAS 1 y 2 DE JULIO

SGCB2021

CARTELERA DE ESPECTACULOS

ALHAMBRA Desde las 4 (T. menores)
1.—La espectacular aventura
"MIGUEL STROGOFF"
Technicolor - Cinemascope
Con Curt Jurgens y Genevieve Page
2.—La gigantesca superproduccion
"CUNA DE HEROES"
Technicolor - Cinemascope
Con Tyrone Power y Maureen O'Hara

Avenida Desde las 4 (A. mayores)
1.—El divertido reestreno
"UNA MUCHACHITA DE VALLADOLID"
EN TECHNICOLOR
Con Alberto Closas y Analía Gadé
2.—SENSACIONAL EXITO. La gigantesca odisea de los audaces y temerarios fusileros de Kentucky
"EL LUCHADOR DE KENTUCKY"
John Wayne-Vera Ralston

HOY.-Teatro Bretón
En funciones de despedida de la Compañía
Tarde, 7'30. Noche, a las 11.
Compañía de TINA GASCO con JOSE BODALO
¡ROTUNDO EXITO! de la comedia dramática de Guillermo Sautier Casaseca
LA VERDAD ESCONDIDA
(A. mayores de 16 años)
Taquilla abierta desde las once de la mañana.

Diana Cont. desde las 4 (T. menores)
1.—Vuelva Vd. a ver
EL DIA DE LOS ENAMORADOS
(En technicolor). Con **Tony Leblanc, Conchita Velasco y Katia Loritz**
2.—Extraordinario ESTRENO
El apasionante film
MOBY DICK
EN TECHNICOLOR. Con **Gregory PECK y Leo GENN**

Frontón Desde las 4 (A. mayores)
1.—El sensacional film
ENSAYO DRAMATICO
Con Edward G. Robinson y Marcia Henderson
2.—¡CLAMOROSO EXITO!
¡Una gran aventura! ¡Un fastuoso espectáculo! ¡Un gran amor!
LAS LEGIONES DE CLEOPATRA
Technicolor - Cinemascope
Con Linda Cristal y Ettore Manni

Moderno Hoy, desde las 4 (A. mayores)
¡Programa doble!
1.—El formidable film
"TODOS SOMOS NECESARIOS"
Alberto Closas-Folco Lulli
2.—EXITO SENSACIONAL.
Todos los caminos cerrados y sólo un paso franco... el de la muerte, en el film emocional
"SOLO UN TESTIGO"
Con Lino Ventura, Sandra Milo y Franco Fabrizzi

Olympia Cont. desde las 4 (A. mayores)
Magnífico programa doble
El EMOCIONANTE film
MOMENTOS DE PELIGRO
James Stewart, Glynis Johns y Marlene Dietrich
GRAN EXITO. Todo el encanto y la alegría de Cuba, en una simpática y divertida película
"HABANERA"
(Technicolor) Lolita Sevilla y Virgilio Teixeira

Rialto Desde las 4 (T. menores)
1.—Reestreno de la maravillosa película
"LA FAMILIA TRAPP EN AMERICA"
(En technicolor). Con Ruth Leuwerik y Hans Holt
2.—REGOCIJANTE EXITO
Una carcajada por fotograma en el film
"NOSOTROS LOS GANGSTERS"
Fernandel, Gino Cervi y el niño Papouf

DUCAL
¡HOY!, SALA DE FIESTAS, con su TERRAZA-JARDIN
Desde las 7'30 (Tarde)
BAILE en un ambiente selecto y distinguido
Orquesta AYALA
¡Atención a los precios!
Señoras ... ... 10 Pts.
(Incluida la consumición)
Caballeros ... ... 20 Pts.
(Incluida la consumición)
A las 11'30 (Noche):
VERBENA-BAILE
Orquesta AYALA
(Sin taquilla)

Sorteo de la Lotería. - Lista completa

Premios mayores

MADRID, 25.—En el sorteo celebrado hoy, han correspondido los premios mayores a los números y localidades siguientes:

Premiado con 600.000 pts.

10.534.—Madrid, San Sebastián, Gerona, Cartagena, Venta de Baños, Castuera y León.

Premiado con 300.000 pts.

9.814.—Barcelona, Zaragoza, Palma de Mallorca, Madrid y Blanes.

Premiado con 150.000 pts.

30.650.—Madrid.

Premiado con 30.000 pts.

39.659.—Barcelona, Santander, San Sebastián y Sevilla.

Premiados con 25.000 pts.

30.798.—Madrid, Barcelona, Zaragoza, Valladolid, Isla Cristina, Tarifa y Oviedo.

32.521.—Alcázar de San Juan, Arcos de la Frontera, Bilbao, Alicante, La Línea de la Concepción, Granollers, Barcelona y Toledo.

54.818.—Granada.

Premiados con 9.000 pts.

9.767, 10.764, 13.312, 15.463, 19.932, 29.042, 36.315, 38.137, 43.730, 49.865, 57.331 57.359.

APROXIMACIONES
Con 10 000 pts.
10.533 — 10.535
Con 8.000 pts.
9.813 — 9.815
Con 5.000 pts.
30.649 — 30.651

Están premiados con 1.500 pesetas todos los billetes incluídos en las CENTENAS de los tres premios mayores y aquellos cuyas dos últimas cifras sean iguales a las dos últimas del premio mayor.

Tienen REINTEGRO todos los billetes terminados en CUATRO.

Premiados con 1.500 pesetas

(Lista oficial transmitida por teletipo por «Cifra»

UNIDAD
3

DECENA
11 30 66 75

CENTENA
189 218 225 228 253 300 363 377 388 541 558 565 635 700 709 748 759 760 885 925 935 962

MIL
004 020 091 213 353 375 421 431 525 539 625 643 665 672 673 688 739 762 860 876 940 947

DOS MIL
027 029 031 065 099 105 166 168 291 307 333 412 526 548 627 694 701 723 837 873 930

TRES MIL
089 150 160 177 186 197 214 245 338 372 445 600 661 736 763 774 804 812 830 864 950

CUATRO MIL
004 039 043 183 244 256 279 291 337 360 387 465 571 580 585 602 624 650 722 730 773 850 865 873 905 911 957

CINCO MIL
023 068 080 104 154 221 272 291 307 344 357 362 379 397 450 507 535 635 650 662 712 791 822 843 849 880 903 966 975 996

SEIS MIL
013 052 154 178 188 200 235 254 306 311 316 319 372 395 426 506 515 540 565 568 583 585 642 705 720 726 746 748 788 792 805 832 889 937 946 953

SIETE MIL
069 123 125 133 255 273 284 305 317 325 334 341 380 424 431 450 469 505 560 577 653 684 708 717 753 828 900 919 938 954 956 976

OCHO MIL
043 047 110 113 156 182 305 322 367 381 406 414 425 522 524 563 573 632 682 690 691 729 757 794 833 885 907 925 928 940 989

NUEVE MIL
025 051 123 190 267 347 365 382 406 410 474 479 500 537 538 619 628 643 671 680 760 809 833 857 875 935 963 977

DIEZ MIL
006 010 038 090 168 170 327 342 379 496 499 554 568 588 605 607 648 729 733 762 803 812 823 879 926 950

ONCE MIL
002 037 047 052 091 097 130 216 251 288 306 342 422 438 441 547 559 576 606 609 619 663 673 695 743 757 778 829 856 863 956

DOCE MIL
008 018 092 111 157 198 203 311 325 332 364 365 393 446 503 533 546 563 571 730 763 803 813 815 838 887 935 953 954 997

TRECE MIL
004 063 067 073 110 111 171 181 278 310 315 323 334 366 401 433 489 519 573 654 712 758 796 895 974

CATORCE MIL
026 114 276 320 327 359 403 435 501 517 520 528 609 658 699 758 840

QUINCE MIL
060 105 107 122 176 259 313 335 350 385 388 404 421 427 451 459 470 562 601 613 619 624 723 750 756 758 935 969

DIECISEIS MIL
085 106 125 135 175 214 268 270 414 415 448 460 464 509 532 546 562 567 632 684 766 813 827 831 851 861 960

DIECISIETE MIL
020 088 127 201 212 238 255 280 348 350 443 454 465 475 500 576 669 675 678 703 709 751 795 798 900

DIECIOCHO MIL
005 006 023 048 050 138 144 165 202 210 274 298 301 302 396 437 457 566 614 639 650 664 700 706 719 749 782 794 802 815 889 926 934 946 964 984

DIECINUEVE MIL
026 045 050 095 180 185 189 220 265 311 312 365 454 532 541 544 550 556 607 616 621 680 714 723 729 770 784 785 889 891 942 955 976 993 998

VEINTE MIL
007 035 109 120 148 233 264 274 295 307 312 352 358 359 438 457 460 463 533 603 635 675 685 699 708 739 763 785 818 948

VEINTIUN MIL
034 144 161 237 253 257 295 311 313 407 419 427 456 475 544 628 696 722 774 787 801 863 895 940 959

VEINTIDOS MIL
018 040 125 146 174 205 267 291 300 347 410 416 426 428 434 485 509 606 621 636 721 775 787 800 827 835 838 841 926 946 980 986

VEINTITRES MIL
034 041 054 090 134 194 230 243 250 432 446 449 515 536 543 577 797 805 806 815 906

VEINTICUATRO MIL
020 021 065 066 174 183 231 238 249 271 291 295 297 302 337 354 442 453 455 469 489 587 688 730 780 867 910 912 947 950 969 979

VEINTICINCO MIL
065 073 117 146 224 301 325 426 445 491 497 511 546 555 565 608 622 624 663 676 738 785 991 994

VEINTISEIS MIL
031 045 052 200 231 233 276 331 363 367 386 418 420 467 476 502 523 529 551 564 567 638 707 709 724 808 849 867 890 892 923 948 979

VEINTISIETE MIL
004 022 049 057 061 195 232 239 290 341 344 505 534 562 570 591 600 620 654 662 673 677 797 812 819 825 859 891 925 931 963

VEINTIOCHO MIL
012 029 057 128 138 145 162 224 292 307 327 352 377 399 416 422 423 424 451 481 499 515 533 620 634 677 690 702 718 751 787 792 810 836 857 901 949 953 971 985

VEINTINUEVE MIL
030 031 097 192 110 141 196 209 246 340 367 410 414 453 538 551 576 587 608 845 856 861 863 877 883 977 991

TREINTA MIL
005 012 048 095 109 115 133 193 265 281 283 336 363 373 379 410 430 519 549 560 584 587 603 627 630 659 683 703 787 811 833 872 891 904 940 969

TREINTA Y UN MIL
006 009 066 278 358 400 441 470 525 549 650 662 676 690 718 723 822 863 896

TREINTA Y DOS MIL
061 151 212 255 290 311 453 613 631 636 739 837 842 870 920 955 987

TREINTA Y TRES MIL
038 112 115 245 303 309 329 367 441 478 480 497 509 560 561 564 585 605 801 845 851 924 935 953

TREINTA Y CUATRO MIL
107 149 182 186 190 199 229 448 457 509 575 594 602 622 670 717 781 822 844 883 885 895 907 936 980

TREINTA Y CINCO MIL
021 043 063 069 126 163 177 220 239 244 269 300 414 440 470 563 570 615 699 707 764 775 799 900 903 914 929 965 984

TREINTA Y SEIS MIL
032 075 076 087 103 188 234 265 270 350 353 400 404 408 413 443 461 498 503 507 539 569 626 674 699 712 750 752 825 885 917 981

TREINTA Y SIETE MIL
001 049 085 161 173 193 207 239 268 271 296 350 367 442 451 523 557 573 612 709 749 760 766 771 793 856 864 877 883 887 910 914 915 929 980 982

TREINTA Y OCHO MIL
000 007 077 119 123 152 160 181 210 229 246 307 350 434 499 523 580 616 673 700 758 760 829 838 862 881 890 895 904 931 979

TREINTA Y NUEVE MIL
004 008 023 048 068 071 099 147 149 151 155 186 188 224 234 245 272 273 281 309 356 361 364 430 450 542 618 682 711 751 767 782 917 928 943 960 969

CUARENTA MIL
043 061 076 098 150 167 170 191 236 287 470 567 568 580 627 636 648 679 704 743 781 796 893 920 977 995

CUARENTA Y UN MIL
049 071 114 139 150 54 168 183 301 420 421 424 457 497 513 514 572 579 581 591 648 673 685 708 707 764 884 897 945 982

CUARENTA Y DOS MIL
049 071 114 139 150 154 168 183 179 196 255 280 302 336 353 386 412 524 533 588 654 730 757 824 866 910 919 937 962 981

CUARENTA Y TRES MIL
024 092 107 130 182 196 202 214 258 272 301 306 338 340 347 355 414 426 460 488 557 622 661 662 666 676 699 736 790 781 814 846 863 877 882 919 946

CUARENTA Y CUATRO MIL
001 025 049 052 123 134 162 216 224 225 249 337 362 400 408 442 472 484 559 561 570 579 580 625 668 691 714 739 742 802 857 862 879 937 957

CUARENTA Y CINCO MIL
030 059 100 101 180 193 229 236 301 329 367 417 517 658 679 680 684 721 746 783 886 933 953 961 963 994

CUARENTA Y SEIS MIL
001 003 021 070 119 127 214 244 253 326 347 354 373 403 452 475 548 600 629 637 646 715 832 939 943 967 969

CUARENTA Y SIETE MIL
114 115 130 170 255 262 300 341 372 375 441 497 514 565 651 674 694 715 716 723 763 789 794 824 857 893 899 915 931 984

CUARENTA Y OCHO MIL
004 040 047 054 060 069 105 167 224 300 336 372 385 441 454 584 642 652 723 724 731 787 799 845 861 874 880 894 922 944 966

CUARENTA Y NUEVE MIL
008 018 040 052 059 077 119 132 151 169 172 189 206 299 364 367 382 516 532 539 549 588 597 623 703 740 747 779 829 852 883 884 899

CINCUENTA MIL
031 035 084 095 097 117 148 178 182 184 205 215 282 298 302 349 373 397 416 442 493 502 514 527 580 664 669 672 673 698 716 724 742 762 777 842 854 887 922

CINCUENTA Y UN MIL
104 106 107 122 141 247 261 262 459 489 510 520 559 602 656 660 709 710 732 755 802 876 877 882 893

CINCUENTA Y DOS MIL
001 003 033 046 063 098 115 137 157 196 290 331 362 371 427 500 509 523 532 536 564 583 611 621 636 640 657 670 755 756 788 803 850 885 946 950 989

CINCUENTA Y TRES MIL
004 028 030 039 110 119 135 143 171 212 221 238 286 288 310 317 350 369 389 392 466 477 508 520 541 600 608 616 621 669 676 686 708 754 771 846 886 897 913 916 920 985

CINCUENTA Y CUATRO MIL
035 044 144 151 161 208 264 307 333 337 469 516 522 563 566 631 698 703 770 849 850 984

CINCUENTA Y CINCO MIL
000 011 036 058 079 097 101 103 117 127 153 193 208 216 238 262 272 292 314 326 332 334 384 451 461 470 490 494 540 562 586 598 603 609 622 627 634 635 640 672 696 717 767 883 950

CINCUENTA Y SEIS MIL
001 009 030 080 115 136 166 194 307 335 353 441 480 615 727 733 744 748 778 859 878 884 909 941 989

CINCUENTA Y SIETE MIL
054 088 118 258 280 295 311 313 349 378 400 417 441 446 462 515 573 636 696 723 778 808 812 831 904 906 930 951 986

CINCUENTA Y OCHO MIL
010 043 047 065 075 081 090 139 164 218 223 253 278 283 297 299 327 332 365 375 409 451 460 545 566 615 622 664 683 734 745 763 802 832 833 855 901 903 908 964 986 992

CINCUENTA Y NUEVE MIL
005 015 029 037 063 121 195 201 206 262 256 268 288 314 330 391 397 415 433 540 572 597 619 620 640 920 935 939

EL SERVICIO MAS COMPLETO CON LA HONRADEZ MAS SANA, QUEDANDO MUY CONFORME
COLCHONERIA AMERICANA
San Bartolomé, 10. Tlf. 4175.

OLYMPIA
¡HOY!: INFANTIL, a las 12.
(T. MENORES)
La emocionante y alegre película
REVELACION
FRANCISCO RABAL, MAY BRITT
¡HOY!, como siempre, todos al...
Olympia

¡Hoy! Frontón Cinema
A LAS DOCE
GRAN SESION INFANTIL
en la que se proyectará la gigantesca y espectacular superproducción
Cuna de héroes
Technicolor - Cinemascope
Con Tyrone POWER y Maureen O'HARA
(Autorizada para todos los públicos)

Sala de Baile «LA ESTRELLA»
HOY, de 6'30 a 10.
SERVICIO de AUTOBUSES

Real Aero Club de Logroño

La Junta directiva se complace en poner en conocimiento de los señores socios y de sus familias que el próximo martes, día 28 del actual, se celebrará una cena-verbena en el pabellón de esta Sociedad del Aeródromo de Recajo.

El servicio de bar será atendido a partir de las nueve de la noche, y la comida se servirá a las diez y media, rogando para esto último la mayor puntualidad. Asimismo, para su mejor organización, se ruega retiren las tarjetas para la comida que obran en poder del Abastecedor, antes de las doce horas del día 28.

Logroño, 24 de junio de 1960.

MUEBLES ANTA
PORTALES, 46. TELEFONO 1875.
COMEDORES — DORMITORIOS — SALAS DE ESTAR

¡Próximamente!
en el.. DIANA
¡Un film que sorprende por su valentía!
¡Un gangster entre la policía!
¡ACCION Y ESPECTACULARIDAD!
NACIDO en el ODIO
Raff VALLONE ◆ Claudine DUBOIS ◆ Charles VANEL
PERO... un crimen odioso le hace volverse contra sus compañeros

GARAGE «GRAN VIA»
La Dirección tiene el gusto de comunicar a sus futuros clientes la puesta en marcha de sus instalaciones de guardería y lavados en
SERVICIO PERMANENTE
para turismos, furgonetas, motos y toda clase de vehículos hasta 5 Tm., los cuales serán atendidos por personal competente.
PRECIOS ECONOMICOS
Avenida de la Vía, 12.
Carretera de Villamediana, 13. Teléfono 4165.

BOLO-PIN-CLUB
HOY, BAILE
DE 8 A 10'30
ORQUESTA GURBINDO

Plaza de Toros de Logroño

EMPRESA ORTEGA
PROXIMO MARTES, A LAS 11'15 NOCHE
Inauguración de los espectáculos nocturnos y del nuevo alumbrado de esta plaza
GRAN GALA DE LUCHA LIBRE
a cuatro asaltos de cinco minutos
PRIMER COMBATE
OCHOA (Violento luchador) contra **CUEVAS** (Gran revelación)
SEGUNDO COMBATE
FUERTES (Duro luchador) contra **VISIERES** (Estilista. Imbatido)
TERCER COMBATE
¡ATILA! (Original) contra **DEL CACHO** (Fuerte pegador)
CUARTO COMBATE
STAN KAROLY (Campeón del mundo) contra **TONY RUBIO** (¡Formidable! Cineasta)
QUINTO COMBATE
CHAUSSON (Ex campeón de Europa) contra **GALAN** (¡Sensacional!)
UNA GRAN VELADA DE CATCH A PRECIOS POPULARES

Estrenos el próximo martes

Avenida
UN POLIFACETICO ACTOR DE FAMA INTERNACIONAL, EN UNA PELICULA LLENA DE EMOCION, INTRIGA Y HUMOR.

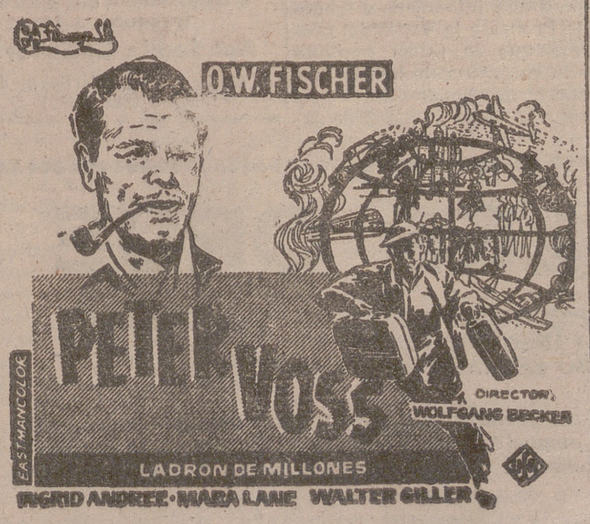

O. W. Fischer, envuelto en turbulentas aventuras, que le llevan en un maravilloso viaje alrededor del mundo.

Rialto
¡SE ACERCA EL FILM MAS AUDAZ DE BARDEM!

España y Méjico con sus violencias y pasiones.
Salones refrigerados.
Perfumados por MERVI

Cooperativa «SAN MATEO» S. E. C. U. C.

(Servicio Especial de Compras de Ultramarinos y Comestibles)

La Cooperativa del Comercio al Detalle de la Alimentación **«SAN MATEO»**, inscrita en el Registro Oficial del Ministerio de Trabajo con el núm. 8.937, ha sido creada con el único fin de hacer llegar todos los artículos del Ramo de la Alimentación de la mejor calidad del productor al consumidor al menor costo posible, evitando la intervención de los intermediarios.

Los Establecimientos pertenecientes a esta Cooperativa, distribuídos en todas las Zonas de la Capital para mayor comodidad de los consumidores, son los siguientes:

		Tfno.
Serafín Hernáez Nieto	Mercaderes, 10	1711
Antonio Bartolomé Alvarez	R. Argentina, 19	2533
"Casa Piazuelo"	Gallarza, 16	1420
Caya Marín Santamaría	Puente, 2	1003
Enrique Hermosilla Hijona	Bailén, 10	5327
Isidoro C. Martínez Sáez	Calvo Sotelo, 22	1617
Gonzalo Sacristán Soto	Vara de Rey, 26	3832
Antonio Lecina Lecina	Queipo de Llano, 39	5184
J. Luis San Martín Bañuelos	Calvo Sotelo, 13	3649
Antonio Rodríguez Pérez	12 Ligero, 10	3771
Luis Riaño Gutiérrez	Rey Pastor, 1	2710
Nicolás Ezquerro Peciña	Vara de Rey, 20	5124
Claudio Rubio Alonso	Rodríguez Paterna, 23	4670
Juan Eguizábal Ramírez	R. Argentina, 30	2146
Pedro Alfaro Gumiel	Mena y Navarrete, 26	
Policarpo Sáez Guerra	Barriocepo, 10	4742
Celestino Cenzano Marrodán	Colón, 4	1062
Ricardo Castrejana Arrate	Colón, 13	4385
Samuel Miranda Moreno	Rey Pastor, 5	4643

		Tfno.
Demetrio Bastida Cuevas	Martínez-Zaporta, 9	1022
Eleuterio Gutiérrez Narro	Murrieta, 7	3798
Faustino de Diego La Barata	Vara de Rey, 19	1058
Telesforo Ruiz Palma	Gral Franco, 52	2660
Manuel García. La Imperial	R. Argentina, 22	2748
Guillermo Treviño Rubio	García Morato, 24	3490
Lucio Galilea Gil	García Morato, 1	
Ignacio Hernáez Lumbreras	Bretón, 46	3230
Donato Sáez Manzanares	Queipo de Llano, 37	
Juan Romero Sáez	Gral. Franco, 40	3756
Isaac Villaverde Alonso	Colón, 21	3141
Esperanza Saez Martínez	Mayor, 139	4322
José Bernáldez Torres	Castroviejo, 31	3047
Valero Alvarez Romero	Plaza de Abastos	2769
Ciriaca Gil Romero	12 Ligero, 23.	
Abel Lumbreras Hernáez	R. Paterna, 37	3950
Emilio Vellido García	Carnicerías, 18	3981
Crescencia Ortuño Ibáñez	Plaza de Abastos	3681
Alberto Pérez. Hija Ochoa	Héroes de Toledo, 8	3474

		Tfno.
Cándido Calvo Jiménez	Manzanera, 3	
Hilario Miguel Díaz	Mayor, 46	4766
Anacleto Ruiz Ruiz	Castroviejo, 1	2903
Antonio Sáez. Granja Nik	Plaza de Abastos	3784
José María Acha Navaridas	R. Argentina, 25	5068
María Valer Ezquerro	San Juan, 11	1522
Marino Martínez (Mary Luz)	R. Argentina, 25	5083
Roque Cacirovieio Calvo	Herrerías.	3956
Emiliano Villar. La Negrita	Héroes Toledo, 23.	5004
Román Guergué Olivares	Cristo, 20	1122
Pablo Rodríguez Torrealba	Herrerías, 30	2719
Primitiva Mazo Pérez	Pérez Galdós.	3048
Enrique Val Mendoza	Pérez Galdós 2.	3707
José Codés Ezquerro	Caballero de la Rosa	3453
Juan Pascual Pascual	Herrerías. 12	5344
Ricardo Riaño Gutiérrez	San Juan 21	1508
Viuda de Arroniz	Hermanos Moroy.	1123

HAGA SUS COMPRAS EN ESTOS ESTABLECIMIENTOS Y SALDRA BENEFICIADO

Mañana se inicia en Logroño la fase del Sector Norte del XVII Concurso Nacional de Aeromodelismo

Con la provincia de Logroño, campeón nacional del año pasado, asisten participantes de 22 provincias

Mañana, lunes, se inicia en nuestra capital la fase Norte del XVII Concurso Nacional de Aeromodelismo, organizado por la Delegación Nacional de Juventudes, en colaboración con la Dirección General de Aviación Civil y la Federación Española del Deporte Aéreo.

Estas pruebas concentrarán en Logroño, además de la escuela de nuestra capital, que actúa fuera de concurso en su calidad de campeón de 1959, otras 22 escuelas, que son las de Vitoria, Gijón, Barcelona, Burgos, Castellón, Orense, Palencia, Pontevedra, Santander, Soria, Tarragona, Teruel, Valladolir, Zaragoza y Bilbao, esta última —como la nuestra— también fuera de concurso, en su calidad de subcampeón nacional 1959; escuelas que han de agrupar más de 300 aeromodelos.

Los objetivos principales a conseguir con estos concursos son determinar el estado actual del aeromodelismo español, desarrollar ideas para la construcción de nuevos tipos y propagar la idea aeronáutica en general y el aeromodelismo en particular.

Las pruebas a disputar serán de dos clases: las de vuelo libre, en sus distintas especialidades de veleros, moto-veleros y motores de goma se realizarán en los terrenos "La Verguería", de Viana, galantemente cedidos por su Ayuntamiento para la prueba, y las de vuelo circular, en sus modalidades de velocidad, carreras y acrobacia, tendrán lugar en los terrenos de la antigua estación de la RENFE, en Logroño.

Ayer por la mañana, el jefe de la Escuela de Aeromodelismo de Logroño, don Victorino Garrido, nos informó en la Delegación Provincial de Juventudes sobre la organización de este XVII Concurso Nacional, que agrupa 24 escuelas de la zona Sur en Sevilla, y reúne en la zona Norte 21, a las que se agregan fuera de concurso Logroño y Bilbao. De igual modo nos indicó cómo el público riojano será informado a través de la Prensa y la Radio del programa que se inicia mañana con la recepción de los participantes y que ha de durar, Dios mediante, hasta el día 3 de julio

Curso de «Orientaciones del cine actual»

La Universidad Internacional "Menéndez Pelayo", de Santander, bajo el patrocinio de la Dirección General de Cinematografía y Teatro, convoca un concurso de veinticinco becas para asistencia al curso "Orientaciones del cine actual", que del 21 al 31 de julio próximo se celebrará en la Universidad mencionada.

Las condiciones pueden facilitarse en la Delegación Provincial de Información y Turismo de esta capital.

Baúles y Maletas

BIENVENIDO - C. Sotelo, 22

100 PLAZAS AUXILIARES HACIENDA

y 51 otros Ministerios. Para ambos sexos. Dieciséis años cumplidos sin límite máximo. No se exige título. Instancias hasta el 19 de julio. Clases orales y por correspondencia. Nuevas contestaciones. **Pida urgentemente programa gratuito con modelo de instancia, personalmente o acompañando dos pesetas franqueo, a la**

Academia Caballero

Calle Santa Bárbara, 4. MADRID (10.)

¿A qué viene el Día de la Prensa e Información de la Iglesia?

Hay muchos católicos que, a estas alturas, no comprenden todavía que en un país oficialmente católico como el nuestro la Iglesia deba tener su propia Prensa, cuando toda la Prensa es católica.

No entienden estos católicos la enorme labor que le queda por realizar a la Iglesia para hacer llegar su voz a todos los hogares, a la calle, a la Universidad, al mundo obrero y a la opinión pública a través de periódicos dedicados a esa finalidad tan necesaria y tan importante.

Hoy, 1960, la Iglesia sigue necesitando su Prensa.

Y no es sólo la Prensa.

Se trata también de la información, con todo lo que esta palabra lleva detrás: servicios de estadística, sociología religiosa, equipos técnicos de difusión, material informativo para Prensa y Radio...

A nadie pasa desapercibido el poder colosal que tienen los modernos medios de difusión sobre la opinión pública y la mentalidad del hombre de la calle.

La Iglesia tiene recibido de Dios el mandato y la obligación de llevar a todos los hombres la religión salvadora, el mensaje, el Evangelio. Y por eso, la Iglesia —que somos todos los católicos, no lo olvidemos nunca— **no puede** hoy prescindir de esos medios que la técnica moderna pone a nuestro alcance para que la voz de Dios llegue a todos los hombres clara, sin tergiversar y sin interpretaciones desvirtualizantes.

Esto, claro está, necesita organización, formación de equipos técnicos, material, agencias informativas, cadenas de difusión..., con las consiguientes necesidades económicas para su montaje y funcionamiento.

A esto viene el Día Nacional de la Prensa e Información de la Iglesia. A plantear estos problemas ante la conciencia de los católicos españoles; a pedir de ellos "sentido de Iglesia" y a hacerles comprender **la necesidad y obligación de su cooperación como católicos.** Cooperación que en este Día tiene su cauce concreto en la colecta que para este fin se hará en todas las Iglesias de España.

¿A quién va a pedir ayuda la Iglesia para la solución de este urgentísimo problema si no es a sus mismos hijos, los católicos? ¿Que son muchas las colectas? ¿Es que acaso no son mayores las necesidades que reclaman atención inaplazable?

Buen día éste para pensar seriamente en nuestra responsabilidad ante los problemas de la Iglesia, problemas que nos incumben directamente a nosotros, porque —otra vez— nosotros, los católicos, somos la Iglesia.

(Delegación Diocesana de Prensa e Información de la Iglesia).

Defiende de enfermedades a su gallinero y aumenta la postura

GALLIOL

PREMIADO EN VARIAS EXPOSICIONES

Delegación Provincial de Abastecimientos y Transportes

PRECIOS MAXIMOS DE FRUTAS Y HORTALIZAS PARA LA SEMANA ENTRANTE

Relación de precios "máximos" de venta en almacén y al detall de los productos que se indican, los que, una vez aprobados por la Comisaría General de Abastecimientos y Transportes, han de tener vigencia en esta capital y provincia durante el curso de la semana comprendida del 27 de los corrientes al 3 del próximo julio, ambos inclusive:

Manzanas, almacén, 15 pesetas; al detall, 17. Peras, 8 y 10. Naranja (Berna selecta), 11 y 12'50; corriente, 8 y 9'50. Limones, 11 y 13. Acelgas, 1'75 y 2'50. Espinacas, 3 y 4. Cebollas, 3 y 3'75. Tomates, 6 y 7'25. Judías verdes, 7'50 y 9. Pimientos, 11 y 12'25. Lechugas, 1'25 y 2. Zanahorias, 6 y 7 pesetas, respectivamente.

Como ya se indica, dichos precios son "máximos", referidos a la unidad de peso kilo y dentro de cada variedad para las calidades más selectas, no pudiendo sobrepasarlos por ningún concepto.

Continúa en vigor cuanto dispone la circular núm. 11/57 de la Comisaría General de Abastecimientos y Transportes (publicada en el B. O. del Estado núm. 295, de 25-XI-57).

Lo que se hace público para general conocimiento.

Logroño, 25 de junio de 1960.

El Gobernador Civil

REFRESQUE SU HOGAR

con unas pulverizaciones de Ozonopino Ruy-Ram, que, mezclado con agua y lanzado a la atmósfera, la purifica, limpiándola de humo, polvo y malos olores, facilitando la respiración en habitaciones reducidas, dejando un ambiente fresco y sano con su delicioso perfume de bosques. **Laboratorios Ruy-Ram, MADRID.**

BARCELONA-LA GUAYRA

GUADALUPE · MARTINICA · TRINIDAD

ENCARGADO

PARA TALLER DE CARROCERIAS. PRACTICO EN PRESUPUESTOS SEAT, SE NECESITA EN BILBAO.

Escribir: Apartado 346. BILBAO

Escuelas y maestros

CREACION DE ESCUELAS

El B. O. del Estado del 24 del actual publica una orden por la que se crea una sección de niños en la graduada de niños del Ayuntamiento de Miranda de Ebro, dependiente del Consejo Escolar Primario "Cristo Rey".

TRASLADO A NUEVO LOCAL

Se ordena que la unitaria de niños y unitaria de niñas de Valgañón se trasladen a los nuevos locales.

MUEBLES ORÚE

EL MUEBLE QUE DARA PRESTIGIO Y ELEGANCIA A SU HOGAR
EL MUEBLE DE CALIDAD INSUPERABLE
EL MUEBLE CUYO PRECIO ES MAS CONVENIENTE

Estas tres grandes ventajas, y otras más que podrá comprobar, demostraremos a Vd. si visita nuestras grandes exposiciones de muebles de todas clases y para todos los gustos.

MUEBLES ORUE

BRETON DE LOS HERREROS, 17.

SGCB2021

Sucesos y accidentes en España

Misteriosa muerte en Barcelona

BARCELONA, 25.—En un almacén de la calle Alcolea, 101, ha sido hallado el cadáver de una mujer, colgado de una cuerda atada a una viga.

Avisado el Juzgado de guardia, se personó en el citado lugar, donde instruyó las diligencias propias del caso. Llamó la atención del juez la forma como aparecía atada la cuerda a la viga, pues se trataba de un obra propia de persona acostumbrada a utilizar cuerdas, pues además de ser una cuerda nueva y estar atada por la punta al extremo de la viga adosada a la pared, había un lazo corredizo bien hecho y provisto, para facilitar su funcionamiento, de una anilla de metal. Cerca del cadáver se encontró una carabina de aire comprimido.

Al levantar el pelo que cubría el rostro de la muerta, se le apreció un pequeño orificio en la sien derecha, por el que había manado sangre, lo que hace suponer que se disparó o le fue disparado un balín.

En vista de tales circunstancias, se ordenó el traslado del cadáver al Instituto Anatómico Forense para la práctica de la autopsia, a fin de averiguar a ciencia cierta qué es lo que le produjo la muerte. Asimismo, el juez se llevó la cuerda y la carabina para ser analizados.

Se ha podido confirmar que el cadáver pertenece a Teresa Albarca Cano, de 54 años, casada, y tiene dos hijos mayores de edad.

TRAGICO SUCESO EN UN PUEBLO GRANADINO

GRANADA, 25.—La Guardia Civil de Domingo López ha telegrafiado al jefe de esta Comandancia de la Benemérita dándole cuenta de que en el pueblo de Dehesas Viejas una mujer arrojó a un pozo a sus dos hijos y luego se arrojó ella, pereciendo los tres ahogados.

Se trata de Encarnación Vergara Lozano de 28 años, viuda. Tenía dos hijos llamados Antonio y Manuel García Vergara, de 9 y 6 años. Parece que gozaba en el pueblo de buena reputación, y se dice que desde fecha reciente mantenía relaciones ilícitas con el dueño de un bar donde trabajaba. Al suponer que este hecho había llegado a conocimiento de algunos vecinos, se sintió abochornada y decidió poner fin a su vida. El miércoles último marchó con sus dos hijos a unos doscientos metros del pueblo, donde existe el pozo en que perecieron. El vecindario no se dio cuenta de la desaparición de las tres personas hasta ayer.

En el esclarecimiento del luctuoso suceso interviene el Juzgado de Instrucción de Iznallor, pueblo situado a 25 kilómetros de Dehesas Viejas.

Hoy se ha verificado el entierro de las tres víctimas.

UN CADAVER EN LA PLAYA DE SITGES

SITGES, 25.—Esta mañana, el mar ha arrojado a la playa el cadáver de Julia Santonja Cortés, de 53 años, natural de Ubi (Alicante).

Llevaba puestas sus ropas de calle y faltaba de su domicilio desde la madrugada anterior. El Juzgado instruye las diligencias correspondientes.

ACCIDENTES DE CIRCULACION

VALLADOLID, 25.—A cuatro kilómetros de la villa de Olmedo se produjo un accidente de circulación en el que falleció el conductor de uno de los vehículos

El camión M. 500.851, placa verde, conducido por Jesús Soriano Amorós, de 28 años de edad, con residencia en Jumilla (Murcia), que se dirigía de Ponferrada (León) a Jumilla, al llegar al lugar indicado, se precipitó contra la parte trasera de otro camión que estaba aparcado al borde de la carretera.

Resultó destrozada la cabina, en la que quedaron aprisionados Jesús, herido, e ileso su acompañante, Cándido Guardiola. Trasladado el herido a un sanatorio de Valladolid, se le apreciaron fracturas de carácter gravísimo, a consecuencia de las cuales falleció momentos después de su ingreso.

* * *

PALAMOS (Gerona), 25.—Un muerto y dos heridos de consideración resultaron en un accidente de tráfico ocurrido entre Montra y San Clemente Peralta. Entraron en colisión en un cambio de rasante el turismo matrícula alemana HH-NS-361, conducido por Werner Hohlmeyer —y a quien acompañaba su esposa, Waltraut— y el matrícula GE. 26779, pilotado por Alberto Bassó Puiol, de 36 años, casado, industrial aserrador y domiciliado en La Bisbal. Este resultó muerto en el acto, mientras los dos súbditos alemanes han tenido que ser internados en el hospital de Palamós. Sufren lesiones de pronóstico reservado.

NOTAS LOCALES

NECROLOGICA

A la edad de 81 años, entregó ayer cristianamente su alma al Señor nuestra estimada convecina doña Hipólita Sancho Alonso, viuda de don Martín García Cámara.

Por sus muchas bondades y grandes virtudes, la finada se había conquistado el sincero afecto y respeto de cuantos la conocían y trataban, entre los que el fallecimiento ha producido gran pesar.

Descanse en paz, y reciban sus apenados hijos, doña Asunción, doña Teresa y don Pelayo, antiguo jugador del "Logroñés" que con tantas y tan merecidas simpatías cuenta entre nosotros: hijos políticos, nietos, biznieto, hermanos políticos y familia toda, el testimonio de nuestra muy sentida condolencia.

SECCION RELIGIOSA

CONFERENCIAS DE SEÑORAS DE SAN VICENTE DE PAUL

Su reunión semanal se celebrará el martes día 28, ya que el miércoles es día festivo.

SANTOS DEL DIA

San Virgilio, San Pelayo y Santa Perseveranda.

Enlace Mínguez-Mendiola

A mediodía de ayer, sábado, día 25, en la iglesia parroquial de Santa Teresita, tuvo lugar el enlace matrimonial de nuestro joven convecino don Francisco Méndez Pastor con la bella señorita Marina Mendiola Velázquez.

A los acordes de una marcha nupcial hicieron su entrada en el templo, la novia, luciendo bellísimo traje de faya natural del brazo del padrino, su padre, don José Mendiola Andrés; y el novio, dando el suyo a su madre y madrina, doña Elisea Pastor Aparicio.

Firmaron el acta matrimonial, como testigos, por parte de la contrayente, sus tíos don Daniel Arteagabeitia y don Santiago Velázquez; don Julio Vicente, don Julián Pérez-Iñigo y don Nicanor Pérez Rivas; y por la del novio, don Angel Mínguez, don Javier Pastor, don Mauricio Arribas, don Juan José Martínez y don Luis Lezana.

Terminada la ceremonia religiosa, se sirvió en "Villa Isabel" un selecto banquete de bodas en el que se reunieron contrayentes e invitados en un simpático ambiente de cordialidad y sana alegría, saliendo después los recién casados en viaje de luna de miel por distintas capitales españolas.

Deseamos toda suerte de venturas al nuevo matrimonio, al que expresamos nuestra sincera enhorabuena, extensiva a las respectivas familias, de nuestra mejor estimación.

La ayuda española a Chile

MADRID, 25.—La Junta española pro-damnificados de Chile celebró esta tarde su habitual reunión semanal, bajo la presidencia de don Alberto Martín Artajo y con asistencia de la mayoría de sus miembros.

En esta reunión se han dado a conocer los resultados provisionales de los ingresos obtenidos en el festival folklórico celebrado en el Palacio de los Deportes" y que ascienden a más de 450.000 pesetas. Se informó que la Sección Femenina, con el fin de incrementar la recaudación de taquilla, había acordado sufragar todos los gastos de actuación de los "Coros y Danzas, que participaron en el festival, y el Instituto de Cultura Hispánica había adoptado idéntica decisión respecto a los gastos originados por la actuación de los coros iberoamericanos.

El presidente, señor Martín Artajo, informó acerca de la estancia en Chile del tesorero de la Junta española, marqués de Gracia Real, que se trasladó a dicho país al frente de la última expedición de socorro y que ha efectuado un recorrido por las zonas afectadas por el terremoto. Se refirió también a un ofrecimiento de la Federación de Casas Regionales para la celebración de actos con el fin de allegar fondos para la suscripción pro-damnificados chilenos. La Junta acordó que se incorpore a la misma el presidente de dicha Federación, don Hermenegildo Moreno Serna, que es también presidente de la Casa de la Mancha.

El señor Elola, delegado nacional de Deportes, ha ofrecido la celebración de un gran espectáculo "polideportivo", para el próximo mes de septiembre, en el Palacio de Deportes.

La Junta estimó conveniente anunciar que se proseguirá la celebración de espectáculos, para aumentar los fondos de ayuda, durante varios meses, dado que las necesidades de los damnificados son muy grandes.

Relación de donativos

para adquisición de una lavadora mecánica con destino al Convento de Madre de Dios:

Suma anterior, 9.366 pesetas.

Un sacerdote anónimo, 100 pesetas; P. G. R., 200; A. V., 100, y doctor A. E., 100 pesetas.

Suma y sigue, 9.866 pesetas.

¡AGRICULTORES!

ESTAMOS ENTREGANDO A UN RITMO CRECIENTE, QUE SEGUIRA SIN INTERRUPCION, LOS TRACTORES

EBRO

VERSION ESPAÑOLA DEL FAMOSO

FORDSON MAJOR

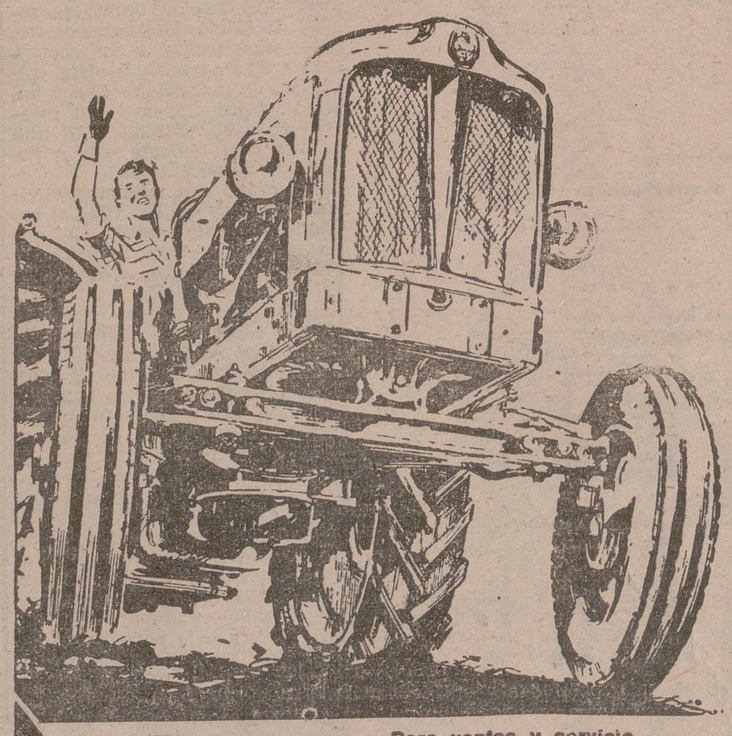

CAMPEON DEL MUNDO DE ARADA DURANTE SEIS AÑOS CONSECUTIVOS

POTENCIA EFECTIVA 44 CV. a 1.600 R.P.M.

Para ventas y servicio

CONCESIONARIO OFICIAL

AUTO - RIOJA. - Vara de Rey, 8. - Teléf. 1122

FRANCISCO SANCHEZ HERRERO

TALLERES: Somosierra, 5 y 7. - Teléf. 5148

ANUNCIOS OFICIALES

Cooperativa de la Hermandad Sindical de Labradores y Ganaderos de Logroño

MAQUINA SEGADORA

Esta Cooperativa pone en conocimiento de sus asociados que dispone de una máquina segadora atadora, la cual pone al servicio de quien desee solicitarla. Los avisos se reciben en el domicilio de la entidad (Barriocepo, 38) donde se les informará del precio, siendo éste bastante más económico de lo que habitualmente se cobra.

Ayuntamiento de Belorado

SUBASTA DE MADERAS

Hasta las dos de la tarde del día 28 del actual se admitirán proposiciones optando a la subasta de 2.930 robles maderables, cuyo anuncio aparece en el B. O. de la provincia de Burgos del día 15 del corriente mes.

Anuario de la Prensa Española

Acaba de aparecer una nueva edición del primer volumen del Anuario de la Prensa Española, puesto al día, editado por la Dirección General de Prensa del Ministerio de Información. Dedicado a los diarios y semanarios, contiene, primero, una completa relación de todos los periódicos diarios españoles, por orden alfabético, en la cual se recogen todos los datos de más interés relativos a cada uno: nombre de los directores, propietarios, redactores, corresponsales, colaboradores y administradores; dirección postal y teléfono de la redacción, administración y talleres; tarifa de publicidad, formato, número habitual de páginas etc.

Estos mismos datos, referidos a las Hojas del Lunes, figuran a continuación, y luego los de las revistas semanales, clasificadas en los grupos: Información local y regional; Información general y gráfica; Revistas para la mujer; Sucesos; Religión; Economía; Derecho; Administración Pública; Enseñanza; Ciencia y Técnica; Cinematografía; Radio y Televisión; Deportes y Toros; Literatura e Historia.

Otros capítulos reseñan las agencias informativas y las de publicidad; los agregados y corresponsales de Prensa; emisoras de radio; Televisión Española y Nodo; y los organismos relacionados con la institución social de Prensa, en los que se comprenden la Escuela Oficial de Periodismo, el Registro Oficial de Periodistas, la Mutualidad Laboral de Periodistas, la representación sindical de la Prensa, las asociaciones de la Prensa, la Hemeroteca Nacional y la Institución San Isidoro, Escuela-Hogar para huérfanos de periodistas.

A modo de apéndice figura una lista bastante completa de periódicos editados en lengua española en Hispanoamérica y otros países.

Cierra el volumen la serie de los indispensables índices de empresas propietarias de los periódicos diarios y Hojas del Lunes, de periódicos que se publican en cada provincia; y alfabético de publicaciones. Finalmente, se consignan la dirección y teléfono de las Delegaciones Provinciales del Ministerio de Información y Turismo, y los nombres de los delegados y secretarios que las rigen.

Ofrece un gran interés esta publicación para todos los que tienen relación con la Prensa periódica, desde los periodistas profesionales, colaboradores y escritores, hasta las empresas anunciadoras, bibliotecas centros de documentación.

Debe destacarse la presentación material del libro, bien impreso y con una encuadernación flexible y sólida que le hace de fácil manejo.

pocos ingresos...
muchos gastos

¿Por qué no adquiere a largos plazos una Máquina de Coser y Bordar SIGMA? Es un gasto inicial... pero le dará buenos ingresos extra al poder trabajar para otras casas, ayudando así a su marido. Dele cuanto antes la sorpresa de decirle: Esto lo gané yo...

pudiendo tener una
SIGMA
¿por qué conformarse con menos?

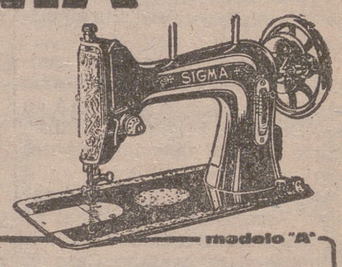

Infórmese hoy mismo en:

BENITO LUNA
Marqués de Murrieta, 3
LOGROÑO.

Semana firme en la Bolsa

MADRID, 25.—La Bolsa ha tenido una semana firme, con suaves mejoras en numerosos valores y avances fuertes en otros. Algunos de los cuales están desarrollando precisamente su ampliación de capital.

Al hablar de la firmeza de la Bolsa no puede olvidarse que este fondo de resistencia del mercado de valores se está produciendo precisamente cuando hay en el curso más de quince ampliaciones de capital, que junto con las realizadas desde el mes de mayo suponen una cantidad muy fuerte de millones de pesetas. Por lo tanto, si a pesar de esta importante suma de capitales que se absorbe por las empresas, queda todavía remanente para que puedan mejorar los cambios, es indudable de que tanto el mercado de valores como el de capitales están dando pruebas de una gran capacidad de operaciones.

Las mejoras experimentadas esta semana por los valores en la Bolsa madrileña afectan principalmente a Unión Eléctrica, que sube seis enteros y medio; Banco Español de Crédito y Ebro, siete; Hidroeléctrica del Cantábrico, ocho; Banco Hipotecario, 19; Española de petróleos, 24; Seat, 27, y Aguila, 28. Solamente se han producido dos bajas de alguna consideración, que son de diez enteros en Banco Exterior de España y Minas del Rif.

Mientras tanto, los derechos de suscripción han tenido igualmente un fondo de gran firmeza, produciéndose mejoras diversas que por la distinta valoración de los derechos daremos en porcentaje. Así, los derechos de Tabacalera han mejorado durante la semana el 29 por ciento; los de Portland Valderrivas, el 19 por ciento; los del Aguila, el 16 por ciento; los de Banco Hipotecario, el 11 por ciento; los de Hidroeléctrica Española, el ocho por ciento, etc.

La tendencia imperante al cierre de la semana era de suave demanda, tanto para acciones como para derechos, lo que hace esperar que todas las ampliaciones terminen con éxito, dada la postura compradora en que se mueven los corros.

Al propio tiempo, el mercado de la Renta fija da también pruebas evidentes de capacidad y en la semana se ha demostrado con el cierre de dos emisiones de importancia, como 450 millones de pesetas de obligaciones de Altos Hornos, y 250 millones de pesetas de bonos de Explosivos. Con ello quedan cubiertas felizmente todas las operaciones pendientes en este sector del mercado de capitales. Ahora, la próxima operación será de 150 millones de pesetas en bonos de tesorería de Eléctricas Reunidas de Zaragoza, convertibles en acciones. La suscripción se desarrollará en la primera decena del próximo mes de julio.

Las fiestas del Gran Casino

Como es tradicional en esta veterana y logroñesísima sociedad, el Gran Casino ha organizado un brillante programa de fiestas de San Pedro, cuyos principales actos son los siguientes:

Día 28, martes.—A las diez de la noche, en los salones de la sociedad y con asistencia de autoridades e invitados, tradicional cena.

A las once y media de la noche, gran verbena con la presentación de la genial y bellísima vocalista señorita Pili Alonso (de la Sala de Fiestas "Arizona", en Bilbao) y la gran Orquesta "Fernández".

En el transcurso de la misma se procederá a la elección de señorita "Gran Casino 1960" y sus madas de honor.

Días 29, miércoles.—A las siete y media de la tarde, gran baile en la terraza-jardín, con la actuación de la vocalista señorita Pili Alonso y Orquesta "Fernández".

A las once y media, extraordinaria verbena-baile, amenizada por la Orquesta "Fernnández" y actuando también la simpática vocalista Pili Alonso.

Durante la misma tendrán lugar varios concursos de baile y sorteo de obsequios.

Día 30, jueves.—En honor de los señores socios y en el Teatro Bretón de los Herreros, en funciones de tarde y noche, se repondrá, por la Sociedad Artística Riojana, la célebre opereta "La Dogaresa".

Deseamos cordialmente a los "grancasinistas" unas felices fiestas de San Pedro.

SGCB2021

DEPORTES

MENESTRA DEPORTIVA

Esta tarde en Las Gaunas, Mirandés-Logroñés

A las seis y media de la tarde se jugará en Las Gaunas el partido fin del torneo "Copa Castilla" y de la temporada, entre el Mirandés y el Logroñés, equipos ambos que dieron siempre juego, lo mismo en el campo del Miranda, que en el de Logroño, y es, por tanto, más que segura la posibilidad de que también esta tarde veamos fútbol del bueno, máxime si tenemos en cuenta que en los conjuntos de ambos clubs van a salir algunos jugadores que aspiran o ocupan puestos de titulares.

El Logroñés cita para la hora oportuna en el campo, a los jugadores Emilio, Basoco, Zapirri, Chiqui, Eloy, Pajares, Arnedillo, Listero, Elías, Jesús, Bustamante, Cáceres, Jaussi, Jacin, Antonio, Achuri y Abadía, lo que ya significa que hay "noveles" interesantes, y como entre los ferroviarios vienen también algunos que se deben ver, dispongámonos a observar disfrutando de la última tarde de fútbol de la temporada.

LACUESTA

La «Copa del Mundo de Clubs»

Será jugada por el Peñarol y el Real Madrid el 3 de julio en Montevideo y el 3 de septiembre en Madrid

El Sestao se mantiene en II División al vencer al Manresa (3-0)

BERNA, 25.—En el domicilio social de la Unión Europea de Fútbol Asociación se han celebrado las anunciadas conversaciones entre el delegado del Club Atlético Peñarol, señor Catali, y los directivos del Real Madrid señores Bernabeu y Saporta. La reunión ha sido presidida por el señor Crahay, presidente de la Comisión de urgencia de la UEFA, y don Fermín Serueta, presidente de la Confederación Suramericana.

Después de un amplio cambio de impresiones, se aprobó el reglamento que se seguirá en la "Copa del Mundo de Clubs", cuyos puntos más importantes son:

A petición de la Confederación Suramericana, la final se jugará a dos partidos, no admitiéndose el gol average. Caso de empate a victorias se jugará un tercer encuentro en la misma localidad donde se celebre el segundo partido, a las 48 horas siguientes al mismo.

A petición de los delegados españoles, se ha aprobado que el primer partido se celebre en Montevideo, el domingo tres de julio, a las 15'30, horas uruguaya (siete y media de la tarde hora española), y el segundo en Madrid, el sábado tres de septiembre, a las ocho y media de la noche, hora española. En caso de empate a victorias, el tercer encuentro se jugaría en Madrid el día cinco del citado mes de septiembre.

Aceptando el Real Madrid la propuesta de la Confederación Suramericana, los árbitros, designados por ambos organismos, serán neutrales y pertenecientes al continente donde se celebren los encuentros.

Unicamente podrán participar en los partidos los jugadores incluídos en las listas remitidas oportunamente a las dos Confederaciones para disputar la final de Glasgow y el partido de Asunción, últimamente celebrado. Dichas listas no podrán exceder de 25 jugadores, aceptando el Club Atlético Peñarol esta propuesta de los delegados españoles, ya que el club uruguayo tiene inscritos treinta y tres.

A propuesta del Peñarol, en los partidos de la eliminatoria se podrán sustituir los porteros, en caso de lesión.

Por acuerdo conjunto de las Confederaciones Suramericana y Europa, los jugadores del Real Madrid y del C. A. Peñarol ostentarán en sus camisetas los escudos de sus Confederaciones respectivas. Al iniciarse los encuentros se interpretarán los himnos nacionales correspondientes.

Caso de no presentación de uno de los equipos, pagará una indemnización de veinticinco mil dólares, más el importe de los gastos de desplazamiento, siendo responsable la Federación Nacional respectiva y, en su caso, la Confederación Suramericana y Unión Europea.—(Alfil).

EL SESTAO VENCIO AL MANRESA (3-0)

BILBAO, 25. — El Sestao ha vencido por tres-cero al Manresa en partido de promoción a Segunda División.

Arbitró bien el señor Rasquín.

El único gol de la primera parte se marcó a los 34 minutos, por mediación de Sasia.

A los cinco minutos del segundo tiempo, Sasia volvía a marcar. Y cinco minutos después, el mismo Sasia marcó el tercero.

Destacaron por el Sestao: Icazuriaga, Alonso y Sasia. Por el Manresa, Solana. Con este resultado, el Sestao se mantiene en Segunda División.

Manresa: Santos; Roma, Martín, Solana; Seguer II, Pons; Ojeda, Seguer I, Queralt, Méndez y Basora II.

Sestao: Lezama; Sangróniz, Pegaso, Letamendía; Rebollar, Icazuriaga; Lafite, Sasia, Izaguirre, Erdocia y Alonso.—(Alfil).

USTED

puede ganar 50-100 pesetas diarias en horas libres. Informarse gratuitamente: "ORGANIZACION", Apartado 896. MADRID.

De Pelota

LOS PARTIDOS DE EIBAR

EN EIBAR.— Por la tarde.— A las cuatro y cuarto de la tarde jugaron Barberito y Soroa frente a García Ariño y Arriarán II. Ambos delanteros hicieron tres tanto con la jugada inicial. La primera decena fue magnífica, con igualadas a 1, 2, 3, 4 y 9. A partir de esta igualada, García Ariño y Arriarán se adueñaron de la cancha, poniendo el tanteador 15-9, 19-12 y 22-14. Partido duro y emocionante, siendo el mejor Arriarán, bien García Ariño, y mal los vencidos, en la segunda decena.

Arcaya y Del Val, 22; Ochoa y Elguea, 9 Superioridad de los vencedores, destacando Del Val.

Mendizábal y Berasaluce, 18; Tellechea y Llama, 10. El mejor Mendizábal.

Por la noche. — Mendieta y Galarraga, 22; Ezcurra y García Ariño II, 12.

Ezcurra estuvo muy fallón; los otros tres jugaron bien.

Lejarazu y Uranga, 22; Zurdo de Mondragón y Gallastegui II, 9, Lejarazu colosal.

Campamento juvenil de Laga

Se recuerda a todos los muchachos inscritos para asistir al primer turno del campamento juvenil de Laga (Vizcaya), que la hora de salida de los autocares es a las 6'30 del día 28 del actual, frente al Colegio de "San José" de los HH. Maristas, de nuestra capital.

La final madrileña, por primera vez en la Copa

Por Eduardo Teus

Nunca se había dado en la historia del fútbol. Por separado sí habían llegado, pero jamás juntos. No es por lo visto fácil que suceda. Si uno pasa a examinar el camino seguido por los dos equipos madrileños se encuentra que ambos están en su mejor momento de forma, precisamente ahora de cara a la final, aunque en las semifinales conocieran la derrota.

El Atlético tuvo Segunda División, como el Madrid, en las primeras eliminatorias. Dejó fuera de combate al Sabadell y al Córdoba y sólo tuvo en la semifinal a un primera, el irregular Elche. El Madrid se enfrentó también con Segundas al principio, el Baracaldo, la Cultural Leonesa y el Gijón, para dar con la seria dificultad del recuperado Atlético de Bilbao, en las semifinales. No descubrimos nada nuevo si afirmamos que después del 3-0 en contra de San Mamés se creía por muchos en su eliminación. Una vez más iba a fracasar en la Copa del Generalísimo. Entonces surgió irresistible y arrollador con su sensacional 8-1.

El Atlético, el escollo más fuerte en su camino a la final no lo tuvo precisamente frente el Elche. Fue antes, en el cuarto de final, cuando el copero Valencia quiso, como el año pasado, cerrarle el acceso a la final. Esta vez no lo consiguió y el Atlético se afirmó como favorito en cuanto el sorteo —aquel casi tumultuoso sorteo en la Federación Española— lo emparejó con el vencedor del Mallorca-Elche. El júbilo estruendoso de sus hinchas aquella noche les hizo "sentir" con anticipación que eran finalistas.

¿Y ahora qué ocurrirá en la final del domingo?... No hay que dejarse impresionar —pese a nuestro forofismo madridista por el 8-1 al Atlético de Bilbao—, y no nos dejamos impresionar por ese tanteo de escándalo y el gran juego del Madrid de esa noche. La final puede y seguramente será bien distinta. El por qué lo vamos a exponer enseguida.

El Atlético madrileño, por su eterna rivalidad regional, le sabe jugar al Madrid, y rara vez los partidos entre ellos acusan clara y neta superioridad del uno sobre el otro. Esta vez, el Madrid se encontrará no con un marcaje a distancia, como le hizo confiadamente el Atlético bilbaíno, sino con un marcaje muy encima e implacable de hombre a hombre. No tendrá el Madrid facilidad de maniobra. Hay otro factor al que el Atlético concede mucha importancia en esta final madrileña. El de la hora del partido, casi a pleno sol. Con el calor de esta semana en Madrid —apenas se puede respirar—, el Atlético confía en agotar pronto a los veteranos del equipo campeón de Europa.

Se siente más joven y va a darle la batalla con su mayor juventud. ¿Podrá darla frente a la super-clase de las figuras del Madrid?... Esta es la gran incógnita de la final madrileña. Primera en la historia de nuestro fútbol.

¡ATENCION, AGRICULTORES!

SOLICITAD HOY MISMO EL NUEVO TRACTOR "HANOMAG BARREIROS" DE 40 H.P.

Próximas entregas. De ser de 60 H.P., en el acto.

DISTRIBUIDOR PARA LA PROVINCIA:

MARIANO DEL HIERRO

TELEFONO 389 HARO

Representante en CALAHORRA: AUTO TRACTOR DIESEL

LUCHA LIBRE

El martes, en la plaza de toros, Chausson-Galán, dos grandes figuras, y el campeón del mundo Stan Karoly, contra el gigante Tony Rubio

Serán cinco los combates en un acontecimiento deportivo, que causará sensación

Como ya tenemos anticipado, en la noche del próximo martes, día 28, se celebrará la gran velada de lucha libre en un acontecimiento deportivo realmente sensacional, logrado por el emprendedor y dinámico empresario de la plaza de toros, don Saturnino Ortega, y que sin duda será acogido por los aficionados y público con la simpatía que merece una organización de esta naturaleza, que lleva tiempo alejada de Logroño, donde tanto gustó otros años, y que regresa con un programa de la altura, e incluso superior, de los que sólo se dan ya en Madrid, Barcelona y Zaragoza. Es un gran éxito el haber conseguido para Logroño el montaje de esta reunión, pudiendo anticipar que seguirán una serie de veladas, todas ellas interesantes, para que los logroñeses disfruten con la brillantez, espectacularidad y emoción extraordinarias que proporcionan los combates de catch con los mejores luchadores del momento.

La reunión del próximo martes, víspera de la festividad de San Pedro, se iniciará con un combate a cuatro asaltos de cinco minutos, como todos, entre Ochoa y Cuevas. Un veterano avezado, duro, violento, y una gran promesa de la lucha, que han de dar un gran rendimiento sobe el ring, pues los estilos dispares hacen esperar pelea llena de colorido. Luego, Fuertes, un hombre que da un ritmo insospechado a la lucha, enfrentado a una gran realidad del catch español como es Visieres, con juventud y estilo, en pelea ruda y emocionante, cuyo final, por las formas dispares de ambos luchadores, puede ser insospechado.

En tercer lugar, dos luchadores con peso y poder, dentro de los semipesados, como son "Atila", sobrenombre bajo el que se esconde un luchador duro y original, junto con Del Cacho, poderosa musculatura y acción dura que no concede tampoco descansos. Una pelea de explosión por encontrarse entre las doce cuerdas dos luchadores de auténtica energía.

En semifondo, el cinematográfico Tony Rubio, gigantón que fue campeón de España de boxeo, de más de 100 kilos de peso y al que los lectores habrán visto en el celuloide, que será un adversario realmente difícil para el campeón del mundo, Stan Karoly, una figura forjada en todos los rings, campeón por derecho propio y luchador, que ha sido contratado para esta reunión con carácter de excepción. Stan Karoly será la sensación de la velada.

Y por último, el ex-campeón europeo Jesús Chausson, que siempre cuenta con las simpatías del público, frente a un genial luchador como es Galán, verdaderamente sensacional y uno de los mayores atractivos de todas las reuniones en España. Galán es un luchador confirmado por sus campañas en el extranero y rival durísimo para Jesús Chausson.

Una gran jornada deportiva la del próximo martes por la noche en la plaza de toros, que esperamos ver llena de espectadores.

RAS FILL — MAQUINAS de TEJER PUNTO — ARRIBAS — RAMON Y CAJAL 24 — ZARAGOZA

FOTOCOPIAS y TRABAJOS de aficionados en el día — FOTO ARANDA — Máxima garantía en todos nuestros trabajos. SAGASTA 8 — Tfno 4604

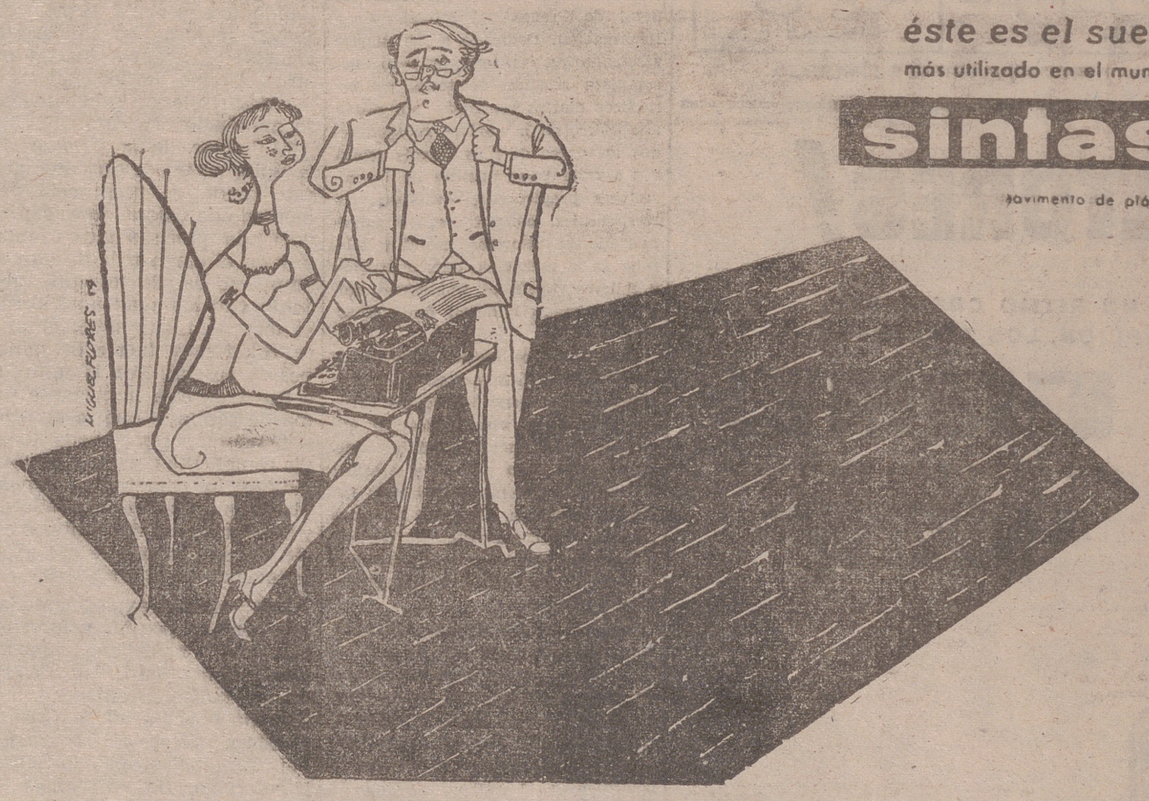

éste es el suelo más utilizado en el mundo

sintasol

pavimento de plástico

lo habrá admirado en revistas extranjeras, en el cine y en sus viajes a otros países.

es el suelo de nuestra época

CONFORTABLE — DECORATIVO — LIMPIO — DURADERO

Fácil de conservar. Sin ceras ni barnices. Evita alfombras. No se apolilla. No es frío en invierno ni caluroso en verano. Es económico si se le compara con otros suelos. Se adapta como ninguno a las exigencias de la vida moderna.

CONTINUO liso o veteado, para salas, dormitorios, pasillos.

EN LOSETAS para cocinas, cuartos de baño, offices

COMBINADO para cuartos de niño, vestíbulos

Distribuidor-Colocador INDUSTRIAS ELECTRICAS -SAENZ- VARA DE REY, 17 TELEFONO 2738 Logroño

SINTASOL puede colocarse sobre mosaico, tarima y cualquier pavimento viejo

REPRESENTANTE EN CALAHORRA. — IGNACIO ALVAREZ, CARRETERA DE LOGROÑO.
REPRESENTANTE EN HARO. — VULCANIZADOS CRUZ.

Las 24 horas automovilísticas de Le Mans

TOMAN PARTE 55 BOLIDOS Y CUIDAN EL CIRCUITO 52 MEDICOS Y 200 ENFERMERAS, CON 21 AMBULANCIAS Y UN HELICOPTERO

LE MANS, 25.—Los cincuenta y cinco participantes en las veinticuatro horas de Le Mans han tomado la salida a las cuatro de la tarde, ante unas doscientas cincuenta mil personas.

A las 15 horas, cuatro de la tarde hora española, el director de la prueba, Loste, bajo la bandera tricolor dando la señal de salida Los conductores, alineados frente a sus coches, en la otra parte de la pista, iniciaron la marcha hacia sus bólidos, a los que pusieron rápidamente en marcha. Fue una salida casi perfecta, sin retrasos de consideración.

Tras las diez primeras vueltas, Gregory, de EE UU., al volante de "Maseratti", se encuentra en cabeza, seguido por Frere, de Bélgica, y Mairesse, también de Bélgica.

Los organizadores han tomado especiales medidas de seguridad para evitar la repetición de la catástrofe de 1955. Han sido dobladas las balas de algodón que circundan el circuito y un total de 52 médicos y 200 enfermeras, con 21 ambulancias, así como un helicóptero, se encuentran situados por todo el circuito.

Muchos de los participantes se quejan del reglamento aprobado por la Federación Internacional acerca de la altura de los parabrisas. Según ellos dicha altura y la posición de los asientos, en la práctica, obliga al conductor a mirar a través del citado parabrisas y no como se acostumbraba, por encima del mismo. Después de cierto tiempo de competición, la visibilidad puede ser afectada por los escapes de gas y los insectos aplastados ante el parabrisas.

En la primera hora de carrera, el "Maseratti" conducido por Gregory sigue en cabeza y ha cubierto 14 vueltas con velocidad media de 195'785. Dio también la vuelta más rápida con 4 minutos, 4 segundos y 6/10, promedio de 198'118.

A continuación marchan cinco "Ferraris", conducidos por Gendebien, Von Trips, Malresse, Rodríguez y Scarfiotti.—(Alfil.)

LOS PRIMEROS INCIDENTES

LE MANS, 25.—El primer coche en abandonar la prueba de las veinticuatro horas de Le Mans ha sido el conducido por Scarlotti, que se vió obligado a retirarse en la vuelta 22.

El primer accidente ha sido el del coche veintiuno, conducido por Bianchi, que chocó contra la valla protectora. El piloto resultó ileso. El coche conducido por Lilley-Gambles también chocó contra la valla en la vuelta 27, pero no se retiró por ser escasos los daños producidos en el bólido.

El bólido de Cunnigham se incendió, pero rápidamente fue dominado el siniestro y el coche marchó al depósito para reparación.

Cuando la carrera entra en su tercera hora ha comenzado a llover fuertemente, lo que obliga a los corredores a disminuir la velocidad.—(Alfil.)

DISCOS TODAS MARCAS — RADIO PRIETO

Hoy comienza la Vuelta a Francia

Cábalas y comentarios sobre el «Tour» y sus participantes

LILA, 25.—(Crónica especial por Robert Descamps, para "Alfil").

En la víspera del 47 "Tour" de Francia se habla más de la carrera contra reloj de mañana, domingo, a mediodía, que de la lluvia que continúa cayendo y del buen tiempo que se espera de un momento a otro, y sobre todo se habla de lo que se puede esperar de la prueba considerada en conjunto.

Verdaderamente, este año el "Tour" empieza de una manera insólita, a causa, o gracias, a la carrera contra reloj. Los "preferidos" de la Vuelta están obligados a ponerse en evidencia desde el primer momento o bien a retirarse a continuación en "posiciones preparadas" de antemano. Ninguno de los favoritos ignora que los 27 kilómetros 800 metros que deberán hacer completamente solos alrededor de Bruselas, constituye una p[illegible]ba seria y que los examinadores serán numerosos y severos.

Nadie ignora que los belgas han corrido ya el trayecto varias veces en bicicleta; Baldini y sus camaradas la han efectuado en reconocimiento en automóvil; Anglade y Riviere se proponen hacer el mismo recorrido tan pronto como termine la primera media etapa, Lila-Bruselas.

La carrera contra reloj, aunque solamente tiene 27'800 kilómetros, es bastante difícil si se consideran las cinco cotas que jalonan el itinerario, una de ellas de 600 metros, en el kilómetro siete, y otra de 2.500 metros, e nel kilómetro 18, esta última pavimentada, y también numerosos pasajes adoquinados, algunos de los cuales son poco transitables y que alternan con largos trozos alquitranados. Este recorrido, según declaran quienes lo conocen bien, desaventaja a los fuertes más que a los especialistas puros en la carrera contra reloj. Esta opinión no es, sin embargo, la de Baldini, que después de haber reconocido el itinerario en automóvil, ha dicho: "Creo que, pese al adoquinado, los rodadores podrán manejarse perfectamente".

Es de temer, no obstante, que Baldini esté un poco en desventaja, porque después de la final de la Vuelta a Italia el antiguo campeón del mundo tenía los dedos de la mano derecha fuertemente apretados con un vendaje. Si esta herida, en vías de curación, no le hace sufrir mucho, no dejará de constituir un impedimento para sujetar el guía con comodidad, sobre todo en el célebre "pavés" de esta etapa; en algunas ocasiones tan malo, que los corredores se verán obligados a poner cuidado en Meise (kilómetro 7), Wölverton (kilómetro 9), Merchtem (kilómetro 15), en la costa de Bosheek (kilómetro 18) y en Wemmel (del kilómetro 21 al 24).

El optimismo de Baldini es de buena ley y no hay duda que él será uno de los principales candidatos al "maillot" amarillo de la 47 Vuelta a Francia, un maillot que Bahamontes, el vencedor de 1959, llevará en la salida, pero que inevitablemente deberá perder el domingo. La montaña, mucho mejor que los adoquines, corresponde al terreno predilecto del castellano.

Roger Riviere es otro de los candidatos que hay que tomar en serio. El recordman de la hora, a quien el doctor Dumas ha encontrado en magnífica forma (la tensión arterial es completamente normal), todavía débil en ciertos puntos sensibles de la región renal, parece muy consciente de sus responsabilidades. Bajo una apariencia de total despreocupación, Riviere deja adivinar una seriedad muy grande; sabe por él mismo, mejor que por sus partidarios y compañeros de equipo, que tiene necesidad de realizar una gran faena. La distancia reducida de la prueba no es en absoluto una desventaja para él, sino al contrario.

Pero no será solamente un duelo entre Baldini y Riviere; todos los belgas, delante de sus propios compatriotas, y sobre todo en terreno que carece de secretos para ellos, serán extremadamente peligrosos. En el campo belga, el que más ocasiones tendrá será Joseph Plankaert. Este corredor, el tipo de routier flamenco, sólido y voluntarioso, ha ganado ya carreras contra reloj sobre recorridos similares, y la distancia de esa etapa le conviene perfectamente.

Marcel Jannssens también es considerado como uno de los que mayores posibilidades tienen para triunfar mañana en la primera etapa de la Vuelta a Francia. Jannssens no ha hecho grandes carreras para ganar, pero en los tres días de Anvers fue un precioso auxiliar para Pauwels, y en los entrenamientos efectuados por este corredor en los últimos días ha causado en los técnicos una enorme impresión.

El español Luis Otaño quiere ser el primero en llevar el maillot amarillo en el "Tour". Lo mismo ocurre con el belga Adriaennssens, el francés Mastrotto, el italiano Nencini, el suizo Graf, todos ellos poseedores de grandes éxitos conseguidos contra reloj. Henry Anglade, en su retorno a la carretera, pretende obtener una clasificación notable. En una etapa corta, si se corre a gran velocidad, éste provocará desastres ineludibles. Por tanto, no se espera ninguna escapada en la media etapa Lila-Bruselas.

André Darrigade, el mejor sprintador de todos cuantos participan en esta Vuelta a Francia, posee grandes posibilidades de hacerse, por la quinta vez sucesiva, con el primer ramo de flores de una bella espectadora. Parece que tiene ilusiones por que la cosa sea así, pues no cabe duda que sería en Gante, en 1958, y en Metz, en 1959.—(Alfil).

JONSON NO ENCONTRO EQUIPO

LILA, 25.—Jonson, corredor danés, a quien le fue robado el equipaje, se presentó en Lila con las manos vacías, lo mismo que su camarada Hammel, y el sueco Karlson. Les fue entregada una cantidad para que adquirieran los efectos y equipos necesarios. Después de haber visitado todas las tiendas de deportes de Lila, Jonson volvió con las manos vacías, y declaró al secretario general de la Vuelta, Jean Garnault, "que no había encontrado nada de su gusto y que sus pies eran demasiado grandes para encontrar calzado adecuado", argumento que levantó las iras del secretario de la Vuelta. Hammel y Karlson, por el contrario, lograron encontrar lo que precisaban.—(Alfil).

"MAILLOT" DE RECAMBIO

LILA, 25.—Ciento veintiocho "maillots" nuevos han sido distribuídos entre los corredores y otros 128 están preparados, como recambio, para mañana, antes de que comience la carrera contra reloj, para el caso de que la lluvia tome también parte en la carrera, como se teme. —(Alfil).

86 EXTRANJEROS Y 46 FRANCESES

PARIS, 25.—Habrá muchos más participantes extranjeros que nacionales en la 47 edición de la Vuelta Ciclista a Francia, que comenzará mañana pero muchos de ellos son "novatos" en esta dura prueba, que probará para algunos ser demasiado para ellos.

Ochenta y dos extranjeros y sólo 46 franceses tomarán mañana la salida en el Tour.

El conjunto belga es potente, pese a la ausencia de Rik van Looy. Luchará, sin duda, para el premio por equipos, pero también cuenta con hombres con probabilidades de alzarse con el triunfo individual, tales como Hoevenaers, Janssens y Adriaenssens.

Los italianos están entre los favoritos, con hombres como Baldini, Nencini, Defilippis y la joven esperanza Massignan.

El éxito o fracaso del esquipo español depende en bastante proporción del estado en que se encuentre Federico Martín Bahamontes, ganador del Tour pasado. Bahamontes padece molestias estomacales que, según los médicos, son producidas más por los nervios que por otra cosa. No creen los médicos que dichas molestias tengan gravedad alguna, por lo que le han autorizado a tomar parte en la Vuelta.—(Alfil).

REGRESO DE G. TIMONER

BARCELONA, 25.-Ha llegado a esta capital, procedente de París, para continuar viaje a Palma, el corredor ciclista Guillermo Timoner.

Declaró que descansará en su casa una semana y después volverá a Francia para disputar nuevas pruebas.—(Alfil).

LA VUELTA A AUSTRIA

GRESTEN, 25. — El alemán Limbach ha vencido en la primera etapa de la Vuelta Ciclista a Austria, aficionados, cubriendo los 164 kilómetros Viena a esta ciudad en 3-53-35

Participan 49 corredores de siete naciones.—(Alfil).

* * *

GRESTEN (Austria), 25. — La clasificación por equipos en la primera etapa de la Vuelta Ciclista a Austria es la siguiente: 1, Holanda, 11-43-16; 2, Austria, 11-48-12, y 3, Bélgica, 11-50-35.—(Alfil).

86 CORREDORES EN EL CINTURON DE CATALUÑA

BARCELONA, 25.—Esta tarde se ha efectuado el precintaje para el Cinturón Ciclista Internacional de Cataluña, que se inicia mañana, habiendo precintado ochenta y seis corredores.

Se advierte la falta del equipo italiano, que aún no ha llegado.

Mañana, a las ocho de la mañana, todos los participantes marcharán en coche hasta Gerona para cubrir la primera etapa contra reloj en circuito urbano. Por la tarde, en línea se disputará la segunda, entre Gerona y Ordera.—(Alfil).

Notas militares

NUESTRA SEÑORA DEL PERPETUO SOCORRO.—Con motivo de celebrarse mañana, día 27, la festividad de Nuestra Señora del Perpetuo Socorro, Patrona del Cuerpo de Sanidad Militar, vestirán de gala las fuerzas del citado Cuerpo.

Invitados, así como la guarnición, a la solemne misa que por tal motivo ha de celebrarse a las once horas en la capilla del Hospital Militar, acompañarán los señores primeros jefes de los Cuerpos y Comisiones compuestas de un jefe u oficial por Centro o dependencia.

Uniformidad para las Comisiones, traje de media gala sin sable.

TOROS Y NOVILLOS

EN BADAJOZ

Segunda de feria. Lleno en la sombra y más de media entrada en el sol. Seis toros, cortos de pitones, de don Antonio Pérez de San Fernando, uno de los cuales fue ruidosamente protestado.

Antonio Ordóñez muletea a su primero al son de la música. Media, un pinchazo y una entera. Ovación. En su segundo, gran faena de muleta. Aplausos y música. Estocada hasta el puño. Dos orejas.

Chamaco, silencio en su primero. En su segundo, faena consintiendo al toro, que está quedadote. Media algo ladeada, cuatro pinchazos y una entera. Aplausos

Diego Puerta, en el tercero, que es fuertemente protestado, el toro arranca un burladero tras haber saltado anteriormente al callejón. Faena de aliño para un estoconazo hasta la bola. Pitos al toro y aplausos al diestro. En el último, faena ovacionada Una estocada, tres intentos de descabello y remata el puntillero al segundo golpe Vuelta al ruedo.

EN ALGECIRAS

Seis toros de Bohórquez. A excepción del primero, al que le dieron la vuelta al ruedo, los demás fueron broncos.

Miguelín, en su primero, dos orejas. En su segundo, faena con excesivas precauciones, entre las protestas del público. Mata de un metisaca, tres pinchazos y media a paso de banderillas. Descabello. Bronca general.

Mondeño, en su primero, ovación. Pitos al toro. En su segundo, faena torera y adornada. Tres pinchazos y una estocada. Ovación.

Paco Camino, faena valiente. Pinchazo y estocada. Ovación. Pitos al toro. En su segundo, valiente con la muleta. Dos pinchazos, media y descabello. Ovación.

Miguelín regaló un sobrero, un novillo de Gallardo, que resultó bravísimo. Faena "tremendista". Abofetea al astado, le da patadas y tira la muleta. Palmas y algunas risas. Mata de una estocada. Le conceden las dos orejas y el rabo.

EN ABENOJAR (Ciudad Real)

Primera novillada de feria. Ganado de don Eduardo Hernández Palacios, que cumplió. Pedro Sanz, una oreja en su primero y vuelta al ruedo en el otro.

Rafael Corbelle, dos orejas en su primero. Fue cogido por su segundo enemigo, al que no obstante mató, y le concedieron las dos orejas y el rabo, que le llevaron a la enfermería.

Andrés Mora, en su primero, petición y vuelta. En su segundo, dos orejas.

Rafael Corbelle sufre una herida en la región inguinal derecha, que diseca la arteria y vena femorales sin rotura de la arteria, y probable lesión de la vena, con diez centímetros de profundidad Pronóstico grave. Fue trasladado a Ciudad Real, donde sufrió otra segunda cura y continuó viaje a Madrid para su ingreso en el Sanatorio de Toreros.

FESTIVAL EN VISTA ALEGRE (Madrid)

Festival taurino a beneficio del ex-novillero "Varelito Chico", que lleva tres años paralítico, con escasísima concurrencia.

Monolo Escudero, ovacionado.

Marcos de Celis, en el primero, que mató por no poder actuar Rafael Ortega, ovacionado. En el otro, vuelta al ruedo. Rafael Girón, muchos aplausos.

Luis Ortego, oreja.

Pepín Guerrero, de Sevilla, que actuaba en sustitución de Antonio de Jesús, muy aplaudido.

Los novillos eran de la ganadería de don José Rodrigo, de Madrid.

OTRO MAS

BARCELONA, 25.—Un imitador de Cárdenas ha surgido en Barcelona para ver si consigue la oportunidad de actuar en una novillada Se trata de "Morenito de Valladolid", que el día de San Pedro realizará una peregrinación a pie y descalzo hasta Montserrat y regreso, 150 kilómetros aproximadamente, y se dirigirá al domicilio del empresario taurino don Pedro Balañá para solicitar "su oportunidad". Valentín de Caso "Morenito de Valladolid" tiene 27 años y es natural de Valladolid, pero desde niño reside en Barcelona. Ya es novillero y dispone del carnet sindical, pero desea matar novillos en Barcelona Desde 1951 ha actuado en Valladolid, Huesca, Santander, Sabadell y otras plazas.

Empezaron las conversaciones

(Viene de primera página)

LA PRIMERA SESION

PARIS, 25.—Un portavoz del Gobierno ha declarado que se ha celebrado en Melun una primera sesión de trabajo entre los funcionarios franceses y los representantes del Gobierno provisional argelino.

El portavoz añadió que los representantes franceses en Melun han sido Moris, secretario general de Asuntos Argelinos, y el general De Gastines, segundo jefe de la Región Militar de París—(Efe).

ESTRICTO SECRETO

PARIS, 25.—Francia y la delegación de los rebeldes argelinos celebrarán mañana otra reunión en Melun, según se informa oficialmente esta noche.

El anuncio dice que ambas partes han acordado mantener un estricto secreto sobre las conversaciones y, añade que a los argelinos se les ha dado "medios de comunicación" con Túnez.—(Efe).

UN DISCURSO DE DEBRE

PARIS, 25.—El secretario general para Asuntos Argelinos, Roger Moris, ha sido recibido por Debré inmediatamente después de regresar de Nancy el primer ministro. El jefe del Estado Mayor, general Ely, asistió a la primera parte de la reunión Debré-Moris.

En un discurso pronunciado en el almuerzo que se le ofreció en el Ayuntamiento de Nancy, Michel Debré ha dicho hoy:

"En el Africa blanca, el futuro está en una más estrecha unión entre Francia y Argelia Esta unión no puede compararse con la que debe existir entre Francia y el Africa negra. Es una cuestión de defender nuestros intereses fundamentales, nuestros intereses económicos y los de los ciudadanos. También debemos asegurar el equilibrio de las fuerzas del mundo en Africa y en el Mediterráneo.

La guerra está camino de terminar. El camino para ello ha sido preparado por el jefe del Estado. Este es el único camino posible, que permitirá a los argelinos, por su libre elección, demostrar su voluntad para decidir su propio destino. Este es el camino que hemos escogido y del cual no nos apartaremos.

Una vez que el cese de las hostilidades termine con los actos de terrorismo, empezará un período de calma para Argelia, al final de la cual la autodeterminación permitirá la seguridad de la justicia y el resto para el interés y las comunidades en Argelia. En los próximos años, Francia debe duplicar sus esfuerzos para mejora los estatutos musulmanes. "Fuera de esta estrecha unión no hay posible futuro ni para Francia ni para Argelia". —(Efe).

MANIFESTACIONES PROHIBIDAS EN FRANCIA

PARIS, 25.—El Ministerio del Interior ha dado órdenes prohibiendo todas las manifestaciones y reuniones públicas en relación con Argelia, hasta nuevo aviso.—(Ee).

†

LA SEÑORA

D.ª Brígida Sáenz-Díez Ruiz

(Viuda de don Antonio Sáenz López)

Falleció ayer, a los 73 años habiendo recibido los S. S. R. I. P.

Sus apenados hijos, don Félix, don Modesto, don Juan-Cruz, doña Manuela y don Angel; hijos políticos, doña Isabel Caro, doña Carmen García, doña Josefa García, don Fernando Fraile y doña Lydia Peña; hermanas, doña Martina, doña Simona y doña Regina; nietos, primos, sobrinos y demás familia, agradecerán una oración por su alma.

Torrecilla en Cameros, 26 de junio de 1960.

Funeral y exequias de cuerpo presente: Hoy, domingo, a las 12'30.

Conducción del cadáver: A continuación.

†

LA SEÑORA

Doña Hipólita Sancho Alonso

(Viuda de don Martín García Camara)

FALLECIO EN EL DIA DE AYER, A LOS 81 AÑOS DE EDAD

habiendo recibido los Santos Sacramentos

R. I. P.

Sus resignados hijos, doña Asunción, doña Teresa y don Pelayo (Ex jugador del Club Deportivo Logroñés); hijos políticos, don Esteban Ruiz, don Alejandro Muro (ausente) y doña María Ajamil; nietos, biznieto, hermanos políticos, sobrinos, primos y demás familia, participan a sus amistades tan sensible pérdida y les ruegan una oración por el eterno descanso de su alma, por cuyo piadoso favor les quedarán muy agradecidos.

Logroño, 26 de junio de 1960.

Iglesia Parroquial.—Santiago el Real.

Funeral y Misa de Réquiem.—MAÑANA, LUNES, a las DIEZ MENOS CUARTO.

Casa mortuoria.—Marqués de San Nicolás, 10.

†

Primer Aniversario

EL SEÑOR

Don Victoriano Velasco Maiso

FALLECIO EL 29 DE JUNIO DE 1959, A LOS 66 AÑOS DE EDAD

habiendo recibido los Santos Sacramentos

R. I. P.

Su apenada viuda, doña Daría Olarte; hijos, doña Elisa, doña Jesusa y don Luis (Funcionario de la Delegación de Industria); hijos políticos, don Marcelo Argáiz, don José María Zúñiga y doña Visitación Eguizábal; hermanos, don Ignacio y don Doroteo; nietos, hermanos políticos, sobrinos y demás familia, ruegan una oración por el eterno descanso de su alma y la asistencia al FUNERAL de CABO de AÑO que se celebrará el MARTES día 28, a las DIEZ, en la Parroquia de Valvanera, por cuyo piadoso favor les quedarán muy agradecidos.

Logroño, 26 de junio de 1960.

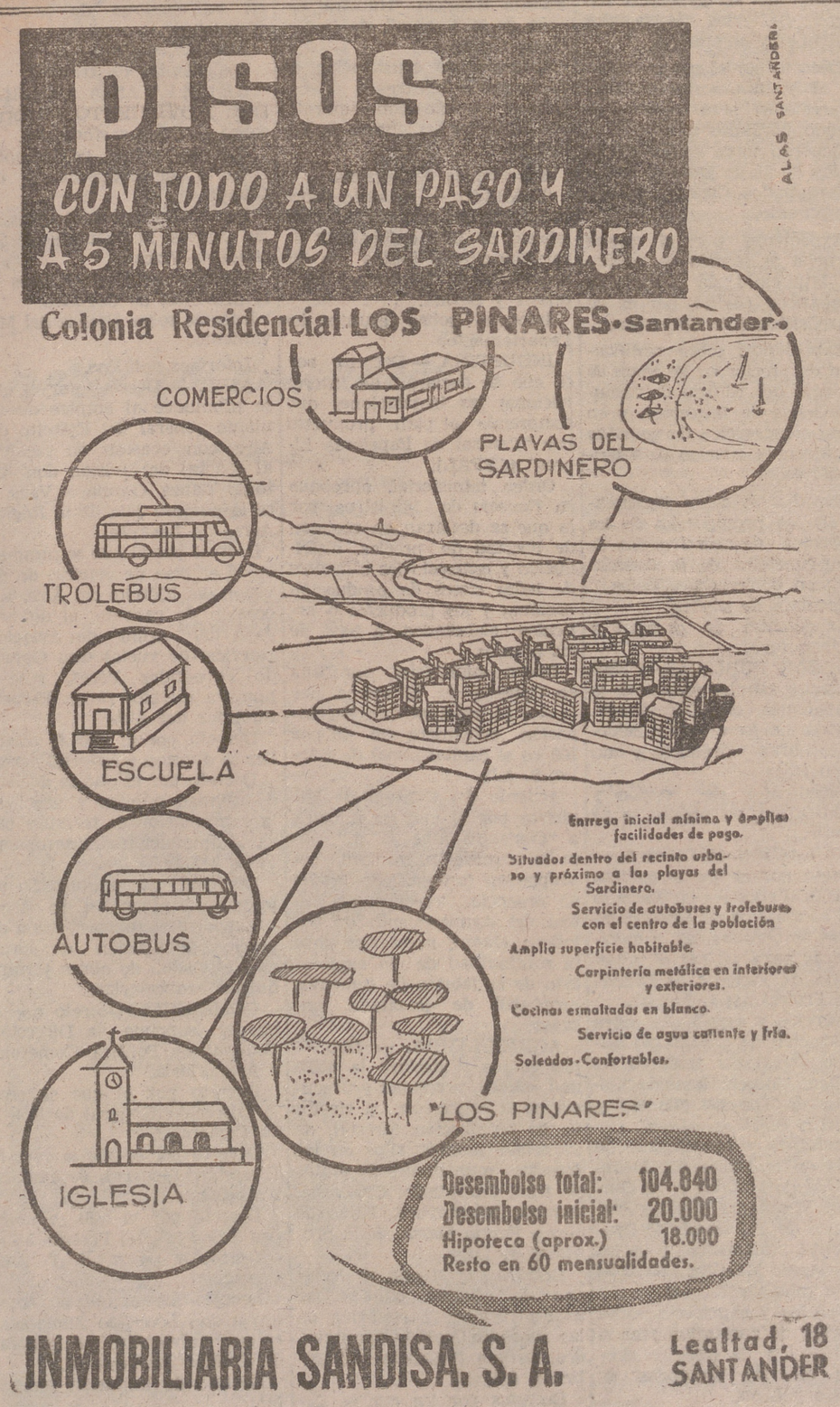

Doña Carmen Polo de Franco visita la exposición de «Ambiente del cogar y equipo doméstico»

MADRID, 25.—La esposa de S. E. el Jefe del Estado, doña Carmen Polo de Franco, ha visitado a mediodía en la planta baja del Ministerio de la Vivienda la exposición de "Ambiente del hogar y equipo doméstico", inaugurada hace unas semanas. Como oportunamente se dijo, se trata de una exposición de las eventuales que se han montado dentro de la exposición permanente de la Construcción.

Doña Carmen Polo de Franco llegó al Ministerio acompañada por la condesa de Casa de Loja y, a la entrada del recinto, fue recibida por el titular de la cartera, don José María Martínez Sánchez-Arjona; subsecretario de la Vivienda don Blas Tello; directores generales de Arquitectura, señor García Lomas; de la Vivienda, señor Salgado Torres, y de Urbanismo, señor Bidagor; el secretario técnico del Departamento y el inspector general. Casi todos ellos estaban acompañados por sus respectivas señoras, que ofrecieron a la esposa de S. E el Generalísimo un ramo de flores.

El director de la exposición don Carlos de Miguel, explicó a doña Carmen Polo de Franco, durante el recorrido a los distintos stands, del contenido de cada uno de ellos y también escuchó los informes de los arquitectos don Jesús Bosch y D. Javier Feduchy. Al frente de cada stand se hallaban los arquitectos autores de los proyectos, y la esposa del Generalísimo se interesó por las distintas clases de equipos domésticos que se exhiben, muy modernos todos, y adecuados a cada ambiente del hogar. Después de la una y media de la tarde, terminada la visita, el ministro y las autoridades antes mencionadas compañaron a la ilustre dama hasta el automóvil.

Kruschev en Bucarest...

(Viene de primera página)

Anteriormente a la recepción y durante la inauguración de una exposición soviética en Oslo, Mikoyan volvió a denunciar las "fuerzas agresivas del imperialismo norteamericano". En un discurso leído en noruego por un intérprete, Mikoyan dijo que el incidente del "U-2" derribado sobre la Unión Soviética constituye un acto perpetrado por una "fuerza agresiva" y eleva a la categoría de política las actividades de espionaje. Añadió que tal vuelo ha torpedeado la conferencia de París y ha reavivado la guerra fría y la continuación de la carrera de armamentos.—(Efe.)

MIKOYAN NO TUVO EXITO EN NORUEGA

OSLO, 25.—En un breve discurso pronunciado ante Mikoyan, el ministro de Asuntos Exteriores, Halvard Lange, se refirió indirectamente a la desaprobación que el visitante había provocado entre los noruegos en general al atacar anoche a los Estados Unidos y por su reiteración en las acusaciones por el incidente del avión "U-2"

"Noruega y la Unión Soviética —dijo el ministro— tienen distintos sistemas políticos y económicos y enjuiciamos muchas cuestiones en forma distinta. Existen claras y ciertas diferencias de opinión sobre la forma en que pueda llegarse a una mejor y más armoniosa relación entre los dos países". —(Efe.)

PROXIMA DIFICIL TAREA DE EISENHOWER

HONOLULU 25. — El presidente Eisenhower, que ha pasado casi toda la semana descansando a la orilla del mar en Hawai, volverá hoy por vía aérea al continente norteamericano para enfrentarse con la difícil tarea de responder a las críticas que se le han formulado por su viaje por el Extremo Oriente.

Eisenhower ha permanecido en Hawai desde el pasado lunes descansando de su viaje por las Filipinas, Formosa, Okinawa y Corea. A su llegada a Wáshington le espera un intenso programa. Además de su discurso del lunes por la noche, el rey y la reina de Tailandia llegarán el martes en visita oficial. El presidente desea también reunirse con dirigentes republicanos del Congreso para tratar con ellos de las nuevas leyes presentadas estos días ante la Cámara de Representantes. —(Efe).

"UTIL INTERCAMBIO" ENTRE LOS MINISTROS DE ASUNTOS EXTERIORES INGLES Y AUSTRIACO

VIENA, 25. — El secretario británico del Exterior, Selwyn Lloyd, y el ministro austriaco de Asuntos Exteriores, Bruno Kreisky, han mantenido un "útil intercambio" de puntos de vista sobre los problemas europeos y económicos, particularmente sobre el futuro del grupo comercial de los "Siete Exteriores", según señala el comunicado conjunto publicado hoy, al término de la visita oficial de Lloyd a Viena.

El comunicado agrega que míster Lloyd celebró conversaciones con el doctor Kreisky y con el profesor Franz Gschnitzer, secretario de Estado para Asuntos Exteriores, que se iniciaron con "un detallado examen de la situación internacional, con particular referencia a la actual situación de las relaciones entre Oriente y Occidente".

Discutieron también —agrega el comunicado— las conferencias de Ginebra sobre desarme y suspensión de pruebas nucleares y los pasos que deben adoptarse para fortalecer la Asociación de Comercio Libre Europeo.

Reafirmaron su intención de actuar en estas materias después de plena consulta y de acuerdo uno con otro, y con los compañeros de la EFTA.

El comunicado añade que durante las conversaciones, el doctor Kreisky explicó de nuevo el punto de vista del Gobierno austríaco sobre la cuestión "del Sur del Tirol", pero no da detalles de esta "explicación". Concluye el comunicado diciendo que "los ministros tomaron nota, con satisfacción, del reciente mejoramiento de las relaciones comerciales entre los dos países".

Posteriormente, míster Lloyd declaró, en una conferencia de Prensa, que la posibilidad de la incorporación de Inglaterra a la Euratom y la Comunidad del Carbón y del Acero será considerada en el contexto total del problema general de la Unión Económica Europea.

Lloyd también dijo que no hay duda de que ahora existe una mejor atmósfera para una unidad de Europa Occidental, pero reiteró que "nosotros no tenemos intención de concertar ningún acuerdo a espaldas de nuestros asociados de la EFTA".

Finalmente, el secretario británico rehusó discutir la posibilidad de una división entre Moscú y Pekín. "Creo que es una equivocación sobreestimar la posibilidad de una división en campo soviético, de la misma forma que ellos se equivocan si piensan que pueden dividir el campo occidental", dijo Lloyd.—(Efe).

Ecos de Polonia

En esta nación, de más de 24 millones de católicos (el 95 por ciento de la población total), la lucha contra la religión católica prosigue metódica pero implacablemente.

Los males infligidos por el comunismo ateo a la Iglesia polaca son tan graves que de tratarse de una institución humana habría ya fenecido o estaría a punto de fenecer. Huyendo de esa incruenta persecución, millares de polacos llegaron a España, donde la Delegación de la Cruz Roja, instaurada en nuestro país, pudo desarrollar su actividad de apoyo, ayuda y encauzamiento de los refugiados más necesitados, merced a la generosa comprensión que el pueblo español y su Gobierno mostraron y a la hospitalaria acogida que les brindaron en todo momento.

A fin de obtener los ingresos imprescindibles para poder proseguir su labor asistencial, la Delegación de la Cruz Roja Polaca en España ha destacado a nuestra provincia, como enviado especial, a uno de sus más firmes simpatizantes y protectores con la misión de obtener suscripciones a la revista "Polonia" —portavoz de los polacos en el exilio—, que estamos seguros encontrará en Logroño y su provincia el mismo eco de simpatía con que tradicionalmente ha distinguido a la noble nación polaca el generoso pueblo español.

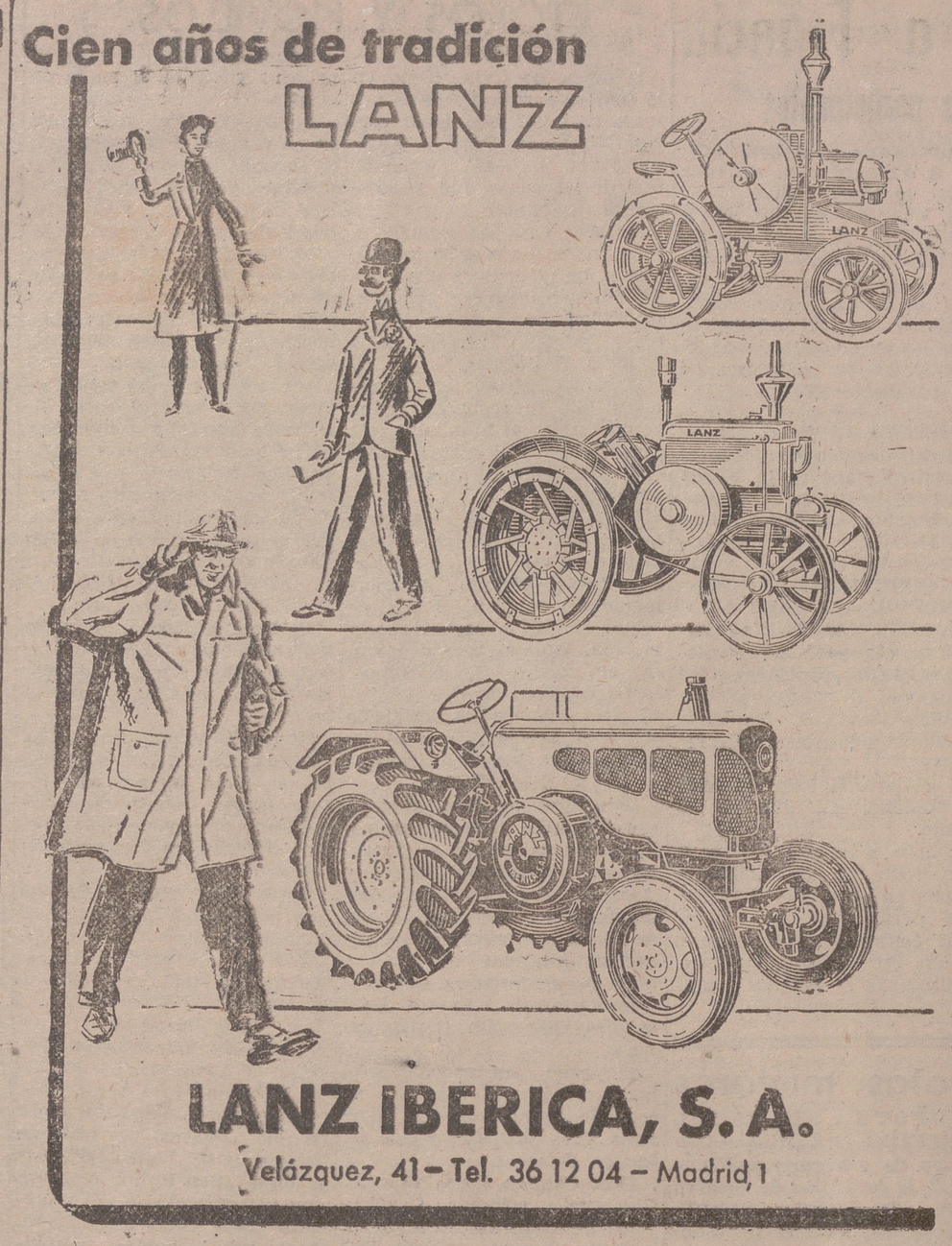

Sucursal en Logroño: c/. Calvo Sotelo, 29

España suscribe la ampliación,...

(Viene de primera página)

Expedientes sobre asuntos propios del Departamento.

GOBERNACION. — Informe sobre asuntos del Departamento.

Decreto sobre ejercicio profesional de los ayudantes técnicos sanitarios, practicantes, matronas y enfermeras.

Decreto por el que se autoriza al Ayuntamiento de Saldes (Barcelona) para legalizar su escudo heráldico municipal.

Acuerdo sobre ampliación de la ley de 24 de junio de 1941 a determinados Cuerpos del Departamento.

Expediente por el que se aprueba el cambio de nombre del Municipio de Cebolla de Trabancos (Avila) por el de San Cristóbal de Trabancos.

Expedientes sobre modificación de precios en las obras de reforma del edificio de Comunicaciones de Barcelona, y en la de construcción del pabellón postal en la estación de Valencia-término.

Expedientes sobre incremento en los presupuestos de los proyectos de construcción de casas-cuarteles de la Guardia Civil en diversas localidades.

Recursos de súplica.

Expedientes de personal y de trámite.

OBRAS PUBLICAS.—Decretos sobre asuntos propios de la competencia del Departamento (tres de ferrocarriles, catorce de obras hidráulicas y uno de puertos)

Expedientes de revisión y modificación de precios, y de trámite.

EDUCACION NACIONAL. — Decreto por el que se habilita a los titulados en las Escuelas de Facultativos de Minas y fábricas mineralúrgicas y metalúrgicas para aspirar al profesorado de Escuelas de Formación Profesional Industrial.

Decretos y expedientes sobre declaración de monumento histórico artístico a favor de las basílicas paleocristianas de "Esfornas de Torelló" (Mahón) y de "San Bou", en Alayor.

Decretos y expedientes de obras en el Museo del Pueblo Español de Madrid; en el Centro de Enseñanza Media y Profesional de Peñaranda de Bracamonte (Salamanca), y en las Escuelas de Maestría Industrial de Barcelona y Zamora.

Decretos y expedientes sobre exención de aportación para la construcción de edificios escolares en las provincias de Cuenca y León.

Decretos y expedientes de clasificación como centros no oficiales reconocidos de formación profesional e industrial la Institución Sindical "Virgen de la Paloma", de Madrid; la Escuela Profesional de Mondragón (Guipúzcoa), y el Taller-Escuela Sindical "Nuestra Señora de la Encina", de Ponferrada (León).

Orden sobre constitución de la Comisión encargada de organizar los actos conmemorativos del tercer centenario de Velázquez.

Expedientes de personal.

TRABAJO. — Acuerdo sobre aplicación del decreto de 7 de febrero de 1958 en materia de calendario de fiestas en las provincias de Barcelona, Santander y Sevilla.

Informes sobre asuntos del Departamento.

INDUSTRIA. — Decreto por el que se declaran de interés nacional las instalaciones que comprende el plan propuesto por "Central de Papeleras Libres" (CEPAL).

Orden ministerial, aprobada en Consejo de Ministros, por la que se declaran en régimen de libertad de precios, distribución y comercio los cementos de todas clases de producción nacional y los productos o artículos elaborados a base de los mismos.

Orden ministerial, aprobada en Consejo de Ministros, por la que se autoriza una participación extranjera del 49 por 100 en el capital social de "Arlos, S. A.".

Acuerdo del Consejo de Ministros por el que se autoriza a "Cementos Alba, S. A.", para la adquisición, mediante expropiación forzosa, por la vía de urgencia, terrenos propiedad del Ayuntamiento de Jamilena (Jaén), necesarios para la continuidad de la explotación de la fábrica de cementos propiedad de la citada empresa.

AGRICULTURA. — Decreto por el que se declara la utilidad pública, necesidad y urgencia de la ocupación, a efectos de su repoblación forestal, de diferentes montes sitos en los términos municipales de Antas de Ulla, Carballedo, Chantada, Guntín, Monterroso, Palas de Rey y Puerto Marín, de la provincia de Lugo.

Decreto por el que se declaran de utilidad pública las concentraciones parcelarias de las zonas de Mellide (Pontevedra, Grijota (Palencia) y Zambrana (Alava).

Decretos por los que se declaran de interés nacional y se aprueban los proyectos de colonización de las zonas de Coristanco - Santa Commba, Corzán y Pasadoira y Estrabiz y Samel (La Coruña).

Informes sobre los daños ocasionados en diferentes cultivos en la comarca de Montilla (Córdoba).

Asuntos varios.

Expedientes de trámite.

SECRETARIA GENERAL DEL MOVIMIENTO.—Informe sobre elecciones sindicales.

Informe sobre la Asamblea General de Cooperativas del Campo.

Informes sobre peticiones de las Juntas Económicas y Sociales de Vizcaya.

Informes sobre problemas de la provincia de Córdoba.

Informe sobre Prensa del Movimiento.

Informes políticos.

AIRE. — Decreto por el que se promueve al empleo de teniente general del Ejército del Aire, con ocasión de vacante, al general de división don Antonio Sanza García - Veas, y se le nombra jefe de la Región Aérea de Levante.

Decreto por el que se promueve al empleo de general de división del Ejército del Aire, con ocasión de vacante, al de brigada del Arma de Aviación (servicio de vuelo) don Gerardo Fernández Pérez, y se le nombra director de la Escuela Superior del Aire.

Decreto por el que se modifica la división territorial aérea.

Decreto por el que se declara de utilidad pública y urgencia la expropiación de terrenos para la ampliación del aeropuerto de Málaga.

Decretos de adquisición de material y ejecución de obras.

Expedientes sobre revisión de precios, adquisición de material, ejecución de obras y franquicias arancelarias.

COMERCIO.—Decreto por el que se suprime la Dirección General de Política Comercial y Arancelaria.

Decreto por el que se crea la Dirección General de Política Comercial.

Decreto por el que se crea la Dirección General de Política Arancelaria.

Decreto por el que se nombra a don Miguel Paredes Marcos director general de Política Comercial.

Decreto por el que se nombra a don Leopoldo Zumalacarregui Calvo director general de Política Arancelaria.

Decreto de admisión temporal.

Expedientes de trámite.

Asuntos varios.

INFORMACION Y TURISMO.—Expediente de obras del Parador Nacional de Villacastín (Segovia).

Expediente de adquisición de solares y edificios en el acceso del Parador "Casa de Barón" (Pontevedra)

Informe sobre Prensa y Radio nacional y extranjera.

VIVIENDA — Decretos por los que se nombran inspectores nacionales a don Francisco Sumers e Isern y don José Zambalamberri Gayo.

Decretos por los que se nombran delegados provinciales de Lérida, Zaragoza y Murcia, respectivamente, a don Víctor Hellín Sol, don Pascual Portolés Dihinx y don Jerónimo Torres de Parada.

Expediente de convalidación del gasto de 9.996 409'50 pesetas, para la adquisición de terrenos con destino a la construcción de viviendas.

Expediente de obras por un importe de 1.888.790'75 pts.

Monseñor Pablo Bartoli, nuevo nuncio apostólico de Francia,

presenta sus cartas credenciales al presidente De Gaulle

PARIS, 25.—Ha presentado sus cartas credenciales al presidente de la República francesa el nuevo nuncio apostólico en Francia, monseñor Pablo Bartoli. El jefe de protocolo del Ministerio de Asuntos Exteriores de Francia se trasladó a la Nunciatura para acompañar a monseñor Bartoli al Elíseo. Después de recibir los honores de una compañía de la Guardia Republicana, formada en el patio, monseñor Bartoli manifestó su alegría por regresar a Francia, donde en 1940 ocupó el cargo de consejero de la Nunciatura. El general De Gaulle pronunció unas frases de bienvenida y garantizó al representante de la Santa Sede la seguridad del Gobierno de la República para el mejor cumplimiento de su misión.

Monseñor Bartoli presidirá el domingo por la tarde, en la basílica de Montmartre, las ceremonias de las fiestas del Sagrado Corazón. A continuación se celebrará la procesión y bendición de París.—(Efe).

Cincuenta y un muertos al estrellarse un avión brasileño

En el viajaban catorce miembros del Parlamento

RIO DE JANEIRO (urgente), 25.—Cuarenta y cinco personas resultaron muertas cuando un avión "Convair" de las Líneas Aéreas Brasileñas se estrelló ayer en el puerto de Río.

El avión, que pertenecía a la Compañía "Real Aerovías", procedía de Brasilia y, según las noticias que se tienen hasta el momento, se cree llevaba a bordo media docena de extranjeros y 14 miembros del Parlamento. El avión, que no pudo aterrizar a causa del mal tiempo, estuvo volando alrededor de Río durante algún tiempo, antes de estrellarse contra la bahía de Guanabara. Las lanchas de salvamento encontraron los restos del aparato cerca de la Isla de Jurubaba, pero no han sido recobrados inmediatamente los cadáveres de pasajeros y tripulantes. El avión, cuyo piloto era el comandante Joao A. Patricio Belloc, llevaba 40 pasajeros y cinco tripulantes.

Los funcionarios brasileños estaban ayer grandemente preocupados, cuando se dio por desaparecido el avión, al saber que cierto número de miembros del Parlamento iban a bordo. El ministro brasileño de Obras Públicas, Hernani do Amaral Peixoto; el ministro de Justicia, Falcao; el gobernador de Guanabra, Cámara, y algunos miembros del Parlamento, llegaron inmediatamente al aeropuerto Santos Dumont.

* * *

RIO DE JANEIRO, 25. — La línea aérea brasileña "Real Aerovías" anuncia oficialmente que el número de muertos en el accidente sufrido por uno de sus aviones en la bahía de Guanabara se eleva a cincuenta y uno.

Añade el comunicado que a bordo del avión siniestrado viajaban 46 pasajeros y cinco tripulantes.—(Efe).

VITEMINS

Una cucharada contiene las VITAMINAS PURAS necesarias para mantener la salud y combatir la enfermedad.

Alta concentración y potencia.

VENTA EN FARMACIAS

C. S. Nº 17201

VITEMINS

Se reinaugura en Viena una valiosa pinacoteca española

ASISTIO A LACTO EL PRESIDENTE DE LA REPUBLICA

VIENA, 25.—La valiosa pinacoteca que inició el conde Harrach, embajador que fue en España, y en la que hay tantos cuadros españoles, principalmente de Ribera, ha quedado abierta al público al ser inaugurada en el Palacio Harrach de Freyburg la parte reconstruida que sufrió los efectos de un bombardeo aéreo en 1945. La condesa Estefanía Harrach dedica esta parte del palacio a los cuadros que, casi en su totalidad, ha vuelto a reunir después de las incidencias de la guerra.

Al acto de inauguración asistieron el presidente de la República, el ministro de Educación Nacional, el embajador de España, don José Sebastián de Erice, y numerosas personalidades. El ministro de Educación, señor Drimmel, pronunció unas palabras para elogiar el esfuerzo de la condesa Harrach, y ensalzar el espíritu y el arte españoles, dignamente representados en este museo particular. El señor Erice agradeció al ministro sus expresiones de homenaje a España. —(Efe).

Botadura en Bilbao de una motonave para Paraguay

BILBAO, 25.—Ha sido celebrado el acto de botadura de la motonave "Río Apa", construida por los astilleros Ruiz de Velasco dentro del encargo recibido del Gobierno paraguayo a través del organismo Flota Mercante del Estado de Paraguay y formando parte de la ampliación y modernización de la flota fluvial de aquel país. Este acto de la botadura tuvo un carácter íntimo, pudiendo decirse que se efectuó como uno más de los habituales trabajos diarios, debido al reciente fallecimiento del presidente del Consejo de Administración de los astilleros, don Tomás Ruiz de Velasco. Actuó de madrina doña Dora Vargas Vergarade Sescla, esposa del ministro de Obras Públicas del Paraguay, que visitó recientemente España.

Esta motonave es gemela de las anteriormente botadas "Río Blanco" y "Pirabebe" y de la "Salto de Guaira", que está en sus últimos detalles para la realización de la prueba oficial.

La nueva motonave "Río Apa" quedó atracada en los muelles de armamento del astillero, para verificar el montaje de maquinaria y realizar el proceso de terminación hasta dejarla en condiciones de servicio.

En el mismo astillero fue montada la quilla del buque tanque "Lago Ypoa", también destinado a la flota del Paraguay.

SGCB2021

LA ACTUALIDAD EN EL EXTRANJERO

Aceptarán, dice De Gaulle

LAS MAYORES DIFICULTADES LAS TENDRA NO DE LOS ARGELINOS, QUE ESPERAN LA INDEPENDENCIA, SINO DE LOS PROPIOS FRANCESES, QUE LE RESISTEN

(Servicio especial para nuestro periodico de la actualidad francesa)

Están en marcha las negociaciones con el FLN. Y por cierto, aun cuando estos días no se hayan descubierto los contactos, vienen éstos de atrás: cuando De Gaulle les abrió la puerta, no era precisamente para cubrirse de ridículo, exponiéndose a una negativa del FLN, sino porque en días anteriores se había llegado a un acuerdo sobre el procedimiento a seguir, aun cuando surgieran inconvenientes de última hora.

—Aceptarán —ha dicho—. Yo tan sólo les presento un camino, un paso honroso para hacer la paz.

ACEPTARAN, SI, LOS ARGELINOS. Y de esto no hay duda. A los argelinos les conviene, y no van a volverse contra el hombre que les pone la victoria final al alcance de su mano.

Pero... ¿aceptarán los mismos franceses?

En cuanto a De Gaulle, por esta vez no hay duda. Ese hombre está dispuesto a acabar con esa sangría que es para Francia Argelia, y, dada su mentalidad, no va a seguir luchando por unos kilómetros más de tierra en Africa, cuando se ha desprendido de forma increíble de numerosos Estados con ese procedimiento de la "comunidad francesa", en la cual los Estados sólo tienen de común entre sí y con Francia la independencia, conforme a una observación aguda de Bidault, a la que hicimos alusión días pasados.

—No se puede seguir por mas tiempo —ha dicho el mismo general— jugando con equívocos. Hora es ya de hablar con entera claridad: iré por este camino tan lejos como sea posible.

LAS IZQUIERDAS, EN GENERAL, aceptarán con De Gaulle cuantos sacrificios sean posibles. Uno de los más significados es el mismo Mendes France. En su artículo semanal en el "Expres" formula esta cuestión de actualidad:

—Es de desear que el FLN venga en pleno a París a discutir con De Gaulle?

—Sí —contesta—. Lo deseo con todas mis fuerzas. Y se debe desear todo lo que nos conduzca a la paz.

El partido socialista está llamando al orden a algunos de sus dirigentes, como Robert Lacoste y otros, que se han unido a los adversarios de De Gaulle, al margen del partido mismo.

En cuanto a los comunistas, todas esas concesiones de De Gaulle aún les parecen poco. Y piden que se vaya a una votación inmediata para una autodeterminación sin límites.

EL NACIONALISMO FRANCES se está agrupando en torno al Frente Argelia Francesa. Este crece, como la espuma, por días. Se constituyó en Argel en una quincallería y, desde el primer momento, allí ha habido cola para inscribirse y dar con el nombre los 500 francos que cuesta la inscripción; procedimiento que demuestra hasta donde llega su entusiasmo. En los partidos, pocas veces —salvo en éstas de extraordinario entusiasmo popular— se cotiza al entrar; se les recibe con los brazos abiertos.

Y esa nueva organización un día tenía 25.000 y a las pocas horas 400.000 y después 500.000. Al llegar a esta cifra las informaciones callan, pero la inscripción de futuros militantes sigue a toda marcha, aun cuando no se haga referencia alguna.

Con ellos se ha constituído el Comité de Vincennes, Con Bidault y Soustelle.

—DEJADLE HACER pide la mayor parte de los franceses, para De Gaulle.

—Sí, pero éste liquida Argelia, como ha liquidado en dos años nuestro hermoso Imperio.

Tal es la situación en la que Francia se encuentra en este momento.

JAVIER DE EGUIA

Este Kruschev acabará como Beria, se dice

ESO SE CREE EN EL FOREING OFFICE, DONDE SE HA SABIDO QUE MIKOYAN NO HA SIDO LIQUIDADO, SINO QUE MAS BIEN SE ALEJA, CON OTROS MUCHOS, PORQUE EL BARCO HACE AGUA

(Servicio especial para nuestro periodico de la actualidad inglesa)

A Kruschev, desde el Foreing Office, se le empieza a mirar con extrañeza. No hace más que unos días se le creía inquebrantable. Y ahora se ha salido uno de los subsecretarios permanentes de la Secretaría de Asuntos Exteriores de Londres con esta frase:

—Este buen Kruschev —decía Frederik Hoyer-Miller, con la pipa en la mano y en los labios esa risa de castigo con que los ingleses se ocupan de los enemigos que ven caer—, este buen hombre lleva visos de acabar como Beria.

Y es posible —se dirán no pocos de mis lectores conmigo—: está haciendo demasiado el loco para que acabe bien. Y, además, podemos añadir algunos detalles que confirmen ese fatídico presentimiento sin fijarnos en la fecha de su posible caída.

NADA DE ROCA

El primero en cambiar de oponion na sido el mismo Foreing Office. Obsérvese que después de la fracasada conferencia de París, Mac Millan volvió enseguida a la carga, hablándonos con tozuda obstinación de reconstruir todo lo que se había venido abajo.

Por aquellos días, los informes que llegaban de la capital rusa eran favorables a semejante norma de conducta. Sir Patrick Reilly, embajador de la Gran Bretaña, enviaba comunicaciones como ésta::

—La posición de Kruschev es inquebrantable, de granito —decía Patrick.

Pronto empezáronse a ver las cosas de otra forma, desmintiendo los hechos que por otros conductos llegaban al Foreing Office aquellos primeros informes. El papel de Kruschev está en caída vertical, y a eso se debe aquella actuación de sonámbulo en la conferencia de París, con el castigo de aquel mariscal a su lado, para hacerle marcar el paso Malinowsky era el que le guiaba le custodiaba y marcaba las órdenes que Kruschev ejecutaba con la vista puesta en el amo, o al menos en el hombre que tenía los poderes.

Parecía, sí, dueño del Poder. Pero de golpe en París y posteriormente fuera, aparece buscando con verdadera angustia apoyos por todas las partes, buscando aliados en los grupos donde podría encontrarlos, dentro de la conformación de la URSS Y es que está en verdadero peligro.

HACE AGUA

Que está haciendo agua la embarcación de Kruschev, pudiera deducirse del sencillo hecho de que se le van los que estaban más cerca de él hasta la fecha.

Se le fue Mikoyan; creíase que el famoso e inteligente armenio había caído en desgracia. Ha pedido unas vacaciones prolongadas, y de descanso está; no muestra ganas de volver a su puesto.

Se ha ido Frel Kozolov, el que había escogido Kruschev como "delfín" entre los numerosos jóvenes dispuestos a recoger su herencia; éste se ha pasado a los intelectuales, que se encuentran dirigidos por Suslov. Y también se han alejado otros miembros destacados del Secretariado, como Kuusinen, Mukhdinov, aun cuando no tienen gran autoridad en el Kremlin. Forman éstos el grupo de los "seis" que rige el Secretariado del partido.

El Foreing Office —afirma su secretario permanente— está vibrando en redondo; ha dispuesto todas las cosas para entrar en contacto con el duunvirato Kosloz-Suslov, donde se ve la futura dirección de Rusia.

LOPEZ MAC MILLAN

UN LIBRO

Los que triunfaron

SINTESIS DE LA VIDA DE GRANDES HOMBRES

Acaba de aparecer en Madrid este interesante libro para todos los públicos, en el que el prestigioso periodista José Luis de Castro Vázquez de Prada, director, entre otras cosas, de la amena revista "Dólar", con sencillez, eficacia y ejemplaridad, trata de demostrar que el triunfo está al alcance de todos los mortales A usted, a su mujer, a sus hijos les agradará y convendrá leer **"LOS QUE TRIUNFARON"**, donde aprenderán a controlar sus propios pensamientos, base de todo éxito.

PEDIDOS:

Editorial Pizarro
Apart. 661. Madrid.
Precio: 90 ptas.)

PATITAS

TODAS LAS EDADES, EN "LA FLORIDA"
Estava, 6. - PAMPLONA

De Santa Coloma a Castroviejo, por la vieja ruta árabe

Crónica de un viaje por tierras riojanas

Por PEDRO DE MIRANDA

Parece que al atardecer todo el oro del cielo se hace sangre, como si la lucha incruenta del sol y la sombra se ahogara entre lagos de sangre. Y las crestas azules de los montes afilan sus agudas espadas de roca con una vaga e indecisa aureola de fuego. Desde Santa Coloma a Castroviejo hay un viejo camino moderno que sigue al pie de la letra la ruta de los otros más viejos que sintieron el temblor de Columba, la virgen con nombre y alma de paloma; o de las otras santas Nunilo y Alodia, que ganaron la palma del martirio.

Van pasando campos de trigales, con esmeralda al borde del camino y oro en su corazón; también con roja sangre como el cielo en los manchones de las amapolas. El coche engarabita su parte delantera y avizora un Castroviejo lleno de recuerdos. Estos recuerdos son ahora el tema de conversación de don José María Barés, jefe de Administración Local y del departamento de Acción Política Local de la Jefatura Provincial del Movimiento; don Vicente Fernández Lacalle, vicepresidente de la Sociedad Benéfica chilena "Provincia de Logroño"; el párroco de Santa Coloma y Castroviejo, al que todos llaman cariñosamente y con sencillez solamente don Teo, y el autor de estas líneas.

El objeto del viaje es pronunciar una conferencia de Extensión Cultural en Castroviejo, dentro del ciclo de la Jefatura Provincial del Movimiento. Al fin, en la última revuelta del camino, el pueblo nos entrega su santo y seña con la alcarabia de la torre de su iglesia, que custodia el rebaño de las viejas casonas. Así —hace siglos— recibiría también las lanzas del rey de Navarra que llevaban preso al bucorde Fernando González de Castilla, el de la independencia y los fueros mandobles contra el moro.

En la plaza del pueblo se alzan el Ayuntamiento y la escuela; una pobre escuela para cuya reconstrucción ha prometido ayuda ese buen hijo de Castroviejo que conserva un ferviente corazon riojano y que se llama don Vicente Fernández Lacalle. Para él y para don Teo son todo parabienes: las gentes les reciben con una sonrisa amplia y abierta que dice cariño y gratitud. Enfrente de de la escuela hay una fuente por la que cae un agua limpia y pura, cuya linfa en las primeras horas de la noche es de topacio y esmeralda. El ruido del agua es como la sinfonía del lugar. Unas escuilas que parecen de plata ponen el contrapunto de sus alegres scnes y llenan el ambiente de un algo pastoral, que se afila en el verdor de los prados, el azul de los montes y los guitarros con sabor medieval que llenan las calles y callejas.

Allí, en la escuela, ha sido la conferencia de Extensión Cultural. Todo el pueblo se ha dado cita entre los viejos bancos. Chicos —los chicos de Castroviejo tienen un rostro inteligente y un maravilloso color de buena salud— y grandes han escuchado en un silencio atento y respetuoso. Luego ha hablado el señor cura párroco. Don Teo ha sido todo fuego, todo ardor, en palabras llenas de muy alto sentido. Emocionaba verle, anciano alto y enjuto, evocar la gloria de Dios y de España. Y asomaban lágrimas en sus ojos al hablar, prueba evidente de cómo siente hasta la médula los eternos problemas de la fe y de la Patria. Y nosotros, al unísono el corazon y las manos, con los hijos del pueblo le hemos rendido al final la ovacion más grande que yo he oido nunca. Aquí, como en todos los pueblos riojanos, ha sido un sacerdote el encargado de poner la rúbrica de su sabiduría y su virtud a estos actos de extensión cultural con los que nuestro gobernador civil y jefe provincial del Movimiento pretende llevar a todos los pueblos riojanos el latido de la verdad, de la fe y de la grandeza de la Patria.

Luego, el pueblo ha rendido espontáneo homenaje de gratitud a don Vicente Fernández Lacalle, un hijo de Castroviejo que ha demostrado con su esfuerzo cuánto pueden el tesón y el trabajo. El, desde sus tierras lejanas de Chile, sigue guardando sus mejores amores para este glorioso pueblecito riojano que le vió nacer, un pueblo al que ayuda en la medida de sus fuerzas una vez y otra vez y que quiso pagar algo de esta deuda de gratitud nombrándole hijo predilecto. Don Vicente estaba feliz entre los suyos; feliz de haberles visto una vez más, de recordar con nosotros sus años de infancia, de hallar también comprensión y cariño.

Era noche cerrada al iniciar la vuelta. Todo el pueblo se agolpaba en torno del coche, tratando de estrecharnos la mano y decirnos adiós Y nemos tenido que prometer firmemente pedir a nuestra primera jerarquía provincial que nos vuelva a mandar a Castroviejo a continuar esta charla interrumpida, cuya mayor gloria puede ser hacer que estos hombres y mujeres se sientan orgullosos de su vida y su trabajo; de la honda dignidad de sus horas y de continuar —al igual que en los días de Nunilo y Alodia— conjugando el amor de Dios con el servicio a España.

ARNEDILLO

FONDA Y CAFE
Hijo de Marrodán y Lázaro
La más próxima al Balneario.

Acción Católica

PARROQUIA DE NUESTRA SEÑORA DEL CARMEN

Juventud Femenina de Acción Católica

Mañana, lunes, a las ocho de la tarde, en el salón del Centro, tendrá lugar el retiro mensual reglamentario para las jóvenes de A. C. Será dirigido por el consiliario.

A este acto pueden acudir cuantas jóvenes lo deseen, aunque no pertenezcan a esta asociación.

FONTAN PUBLICIDAD

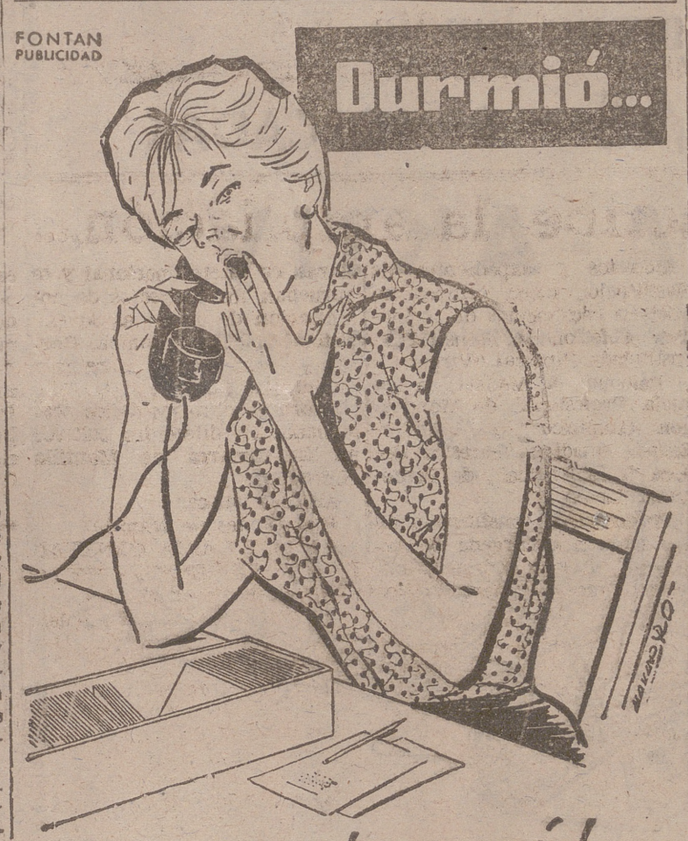

pero no descansó!

Y usted... ¿descansa mientras duerme?. Quizá NO. Pero sin embargo, ambas cosas pueden lograrse a la vez, adoptando en su lecho el

COLCHON RELAX

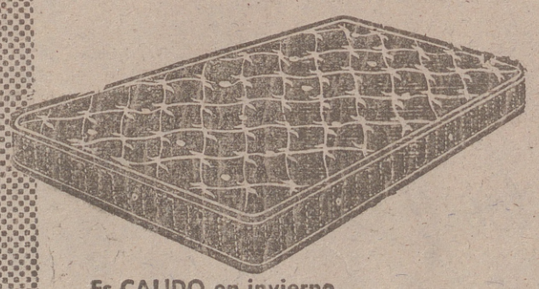

Es CALIDO en invierno, FRESCO en verano, CONFORTABLE siempre.

Adquiera HOY MISMO EL FAMOSO COLCHON DE MUELLES INDEPENDIENTES

CLIMATIZADO SILENCIOSO HIGIENICO COMODO INDEFORMABLE (PERFECTO)

Relax

EL COLCHON QUE "OBLIGA" A DESCANSAR.

ES UN PRODUCTO CARMAS Numancia ZARAGOZA

GRAN OCASION

MOTORES Y GRUPOS DE RIEGO REX

PRECIOS REBAJADOS HASTA EL 15 DE JULIO.
FACILIDADES DE PAGO HASTA SEPTIEMBRE DE 1962.

Explotaciones Industriales y Agrícolas, S. A.

Vara de Rey, 17. Teléfono 2633.
LOGROÑO

El Evangelio de hoy

Domingo III después de Pentecostés

"Se acercaban a El todos los publicanos y pecadores para oirle, y los fariseos y escribas murmuraban, diciendo: Este acoge a los pecadores y come con ellos.

Propusoles esta parábola, diciendo: ¿Quién entre vosotros que teniendo cien ovejas y habiendo perdido una de ellas, no deja las noventa y nueve en el desierto y va ya en busca de la perdida hasta que la halle? Y una vez hallada, alegre la pone sobre sus hombros, y vuelve a casa, convoca a los amigos y vecinos, diciéndoles: Alegraos conmigo, porque he hallado mi oveja perdida. Yo os digo que en el Cielo será mayor la alegría por un pecador que haga penitencia que por noventa y nueve justos que no necesitan de penitencia.

¿O qué mujer que tenga diez dracmas, si pierde una, no enciende la luz, barre la casa y busca cuidadosamente hasta hallarla? Y una vez hallada convoca a las amigas y vecinas, diciendo: Alegraos conmigo, porque he hallado la dracma que había perdido. Tal os digo que será la alegría entre los ángeles de Dios por un pecador que haga penitencia. (San Lucas, 15, 1-10).

LA MISERICORDIA DE DIOS

El arte cristiano de la primera época gustaba de representar a Cristo bajo la figura del Pastor que vuelve, con la oveja perdida puesta sobre sus hombros. La alegría del Buen Pastor, que nos transmite San Juan en el capítulo diez de su Evangelio, y la parábola de la oveja perdida, inserta en la misa de hoy, dieron los elementos bíblicos recogidos por el arte de los cristianos primitivos.

Cristo es el Buen Pastor La parábola de la oveja perdida contemplada a la luz de la fiesta del Sagrado Corazón de Jesús, que precede a este domingo, es un presentarnos de nuevo, "los torrentes de misericordia y de gracia" que salen del corazón de Cristo.

San Gregorio Magno, en su bella homilía sobre el Evangelio de hoy, da una sugestiva interpretación de la parábola que nos ocupa. Esa oveja que se extravió por senderos torcidos es la Humanidad toda, hundida por el pecado original. Las legiones de los ángeles en el Cielo son "las noventa y nueve restantes". Y Dios baja a la Tierra y pone sobre sus hombres a la Humanidad perdida cuando el Verbo se encarna en el vientre de Santa María y se reviste de la naturaleza humana. "Hallada la oveja —dice San Gregorio—, vuelve a casa, porque nuestro Pastor, una vez redimido el hombre, vuelve al Reino Celestial". Y los ángeles en el Cielo se gozan contemplando la Tierra, que estaba perdida y ahora ha sido encontrada...

Todo hombre que viene a este mundo es una oveja perdida que Cristo anda buscando continuamente. Todo hombre tiene necesidad de conversión, en mayor o en menor grado. Unos desde una sima profunda; otros desde la llanura; otros, quizá ascendiendo las cumbres. "No tienen necesidad de médico los sanos, sino los enfermos". "No he venido a llamar a los justos sino a los pecadores".

Estamos dentro de la "llamada" de Cristo en la medida en que nos reconocemos pecadores Y esto incluso aquel que nunca haya cometido un pecado personal: porque esa es señal de que Cristo desde el principio le ha tenido sobre sus hombros.

La parábola nos muestra con una plasticidad impresionante el amor que Dios tiene a todas las almas, por muy alejadas que estén del redil de Cristo. A todas las llama: con más insistencia aún a las que parece humanamente que no tuvieran remedio. El mismo San Gregorio nos lo explica: "Hay mayor alegría en el Cielo por la conversión de un pecador que por la constancia de un justo, porque un capitán ama más en una batalla a aquel soldado que vuelto al combate después de haber huído, acomete con coraje al enemigo, que al otro que, si bien es cierto que nunca volvió la espalda en cambio tampoco hizo nunca nada con valor".

El espíritu de la parábola, en cuanto que nos mueve a levantar el corazón a Dios en petición de ayuda, está expresado maravillosamente en la oración de la misa:

"Oh, Dios, protector de los que en ti esperan, y sin quien no hay en el hombre ni firmeza ni santidad: multiplica sobre nosotros tu misericordia para que, siendo Tu nuestro Pastor y nuestro Guía, pasemos por los bienes temporales de modo que no perdamos los eternos".

PEDRO RODRIGUEZ, Pbro.

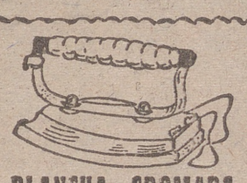

PLANCHA CROMADA
Tamaño corriente
52 Ptas.
OSABA Electricidad
Gral. Mola, 19 Teléfono 1811
CALIDAD al precio mínimo

TA - CA

EL REMOLQUE DE ABSOLUTA GARANTIA

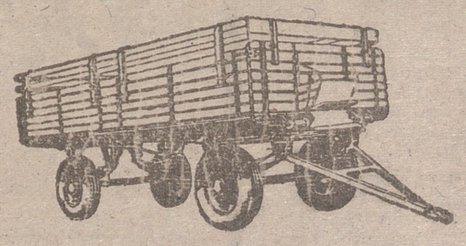

NUEVOS PRECIOS DE COMPETENCIA

FACILIDADES DE PAGO

Frenos de aire para toda clase de vehículos. - Compresores para usos industriales. - Carro-compresores.

Talleres Cataluña, S. A.

Avda. Cataluña, 216. ZARAGOZA. Tfnos. 21926 y 21927.

SGCB2021

MAGNIFICA EXPOSICION EN SU FABRICA
MAYOR, 18 :-: VISITENOS
MUEBLES Dulce

TAURINAS

LA BECERRADA NOCTURNA DE NOVELES, SUSPENDIDA

Por orden de la autoridad, fue ayer suspendida la novillada de noveles cuya celebración estaba anunciada para las once y cuarto de la noche en la plaza de toros.

Parece que la falta de ciertas formalidades en la organización del festejo determinó la decision gubernativa, sin que podamos decir nada sobre si la suspensión tiene carácter definitivo o puede considerarse como un aplazamiento del espectáculo.

El día, por otra parte, no era propicio ni mucho menos para haber ido a la plaza.

Esperemos que el verano brinde pronto una sucesión de noches agradables y apropiadas para esta clase de fiestas.

LA NOVILLADA DE HARO

Organizada por el Club Taurino de Haro, se celebrará el miercoles 29, festividad de San Pedro, una atractiva novillada, que, en diestros y novillos, tiene la garantía de los muchos aplausos conseguidos en las plazas riojanas.

Andrés Vázquez, de Zamora, y Julio Molina "Algabeño", así apodado por haber nacido en el sevillanísimo pueblecito de La Algaba, están ya examinados y calificados por la afición logroñesa y riojana, que, en significativa coincidencia, les han otorgado una nota brillantísima. Sobresaliente. Seguro que el miércoles en Haro procurarán convertirla en matrícula de honor.

Respecto a los novillos, el solo detalle de citar su procedencia es suficiente para que el agrado sea con el público. Llevan el hierro de Sánchez Ariona, ganadería prestigiosa e incluída en el grupo primero, y son hermanitos de los lidiados en las ferias de San Fernando, cuyas bravas peleas aún recuerdan con gusto los aficionados riojalteños que las presenciaron.

REAPARICION DE ANTONIO LEON

Hemos tenido noticias directas del notable novillero arnedano Antonio León.

A punto de una total curación del percance sufrido en Zaragoza se halla el torero riojano animoso y con ganas de volver a los ruedos, empeño relativamente fácil de satisfacer, ya que el eco de sus éxitos y los satisfactorios juicios de la crítica taurina son factores que pesan en las empresas y éstas se acuerdan de nuestro paisano y solicitan su concurso.

Propósito de Antonio León es hacer su reaparición el domingo venidero en la plaza de sus triunfos, Zaragoza, presentarse el domingo siguiente en Madrid y luego a torear todo cuanto pueda

OTRO TRIUNFADOR, "MANOLE"

Nos llegan en abundancia los juicios que la Prensa madrileña, en sus críticas taurinas, hace en relacion con la actuación de "Manolé" el domingo pasado en la plaza madrileña de Vista Alegre.

Ni un solo periódico madrileño ha dejado de ser mutilado. Y sus recortes demuestran que "Manolé" tuvo lo que se dice una tarde completa, triunfal en absoluto.

El remitente de esos "recortes" recuerda algunos de nuestros comentarios a las actuaciones de "Manolé" en nuestra plaza y nos asegura que todo lo ha rubricado en el ruedo de la plaza madrileña de Vista Alegre.

Celebramos estos éxitos de "Manolé", que también actúa hoy en la plaza de sus triunfos y deseamos los aumente esta tarde con uno más.

Por todos vaya a "Manolé" nuestra felicitación

¿HACE UN VIAJECITO A BURGOS?

Abundante en ferias cercanas es la semana que mañana empieza. De todas ellas, por su mayor importancia, es de justicia colocar en lugar preferente la de Burgos.

El cartel burgalés ofrece dos combinaciones máximas en interés y atracción. En la primera figuran: Antonio Ordóñez, indiscutible monumento torero; Rafael Pedrosa, demostración de que aún hay empresas que se acuerdan de los toreros de casa, y Juan García "Mondeño", figura de primerísima categoría... y toros salmantinos de doña María Sánchez de Terrones.

No menos interesante y atractiva es la segunda corrida, la del día 30, con Curro Girón, Diego Puerta y Paco Camino y toros de Bohórquez, ganadero de moda, por las corridas y novilladas tan excepcionales que lleva vendidas. Como prólogo, el notable caballista Rafael Peralta rejoneará un novillo-toro de don Alipio Pérez.

Para final del cartel de Burgos y tras un par de días para los consabidos espectáculos cómico-taurino-musicales, se celebrará el domingo 3 una novillada con reses de Sánchez Ariona para Rafael Peralta, a caballo, y Curro Montes, Rafael Chacarte y Manuel García "Palmeño".

Aseguren desde ahora que en Burgos han de verse en los días de toros muchas caras logroñesas y riojanas.

EN LEON HAY CARTEL DE TOROS

A punto han estado en León de ver transcurrir sus actuales fiestas con la plaza de toros cerrada a cal y canto. Ciertas diferencias de orden economico entre la empresa taurina y el Ayuntamiento determinaron la ruptura de relaciones y con ello la suspensión de los espectáculos de toros.

El grave problema así planteado ha tenido solucion y la paz ha vuelto a los espíritus.

En León hay programa taurino.

Una "peña" local ha asumido las tareas organizadoras y anuncia una corrida de toros, una novillada y un espectáculo cómico-taurino-musical.

La corrida va esta tarde, con la siguiente combinación: Marcos de Celis, Chamaco y Curro Romero y toros de Abdón Alonso; la novillada, el miércoles, con Curro Montes, Enrique Trujillo, de Colombia, y Clemente Gallo, y reses de Fonseca. El festival se "deja" para el domingo 3.

A desear que los toreros se hagan tan merecedores al aplauso como esos entusiastas aficionados y amantes de su tierra, organizadores del detallado programa festero.

Y que la taquilla les salve de todo riesgo económico.

CARTELES PARA HOY

Madrid—Rafael Ortega, "Antoñete" y Joaquín Bernadó, con toros del Pizarral.

Algeciras.—Toros de Miura para Manolo Segura, "Miguelín" y Victoriano "Valencia".

Badajoz.—Toros de Asunsao, de Coimbra, para Angel Peralta y Antonio dos Santos, Jaime Ostos y Luis Segura

Alicante.—Toros del conde de la Corte para Antonio Ordóñez, Juan García "Mondeño" y Paco Camino.

Vinaroz.—Toros de Pérez de la Concha para Diego Puerta y Pepe Luis Ramírez, mano a mano.

Toulouse (Francia).—Toros de Palha para Luis Miguel Dominguín, Gregorio Sánchez y José Julio.

Madrid (V. A.)—Novillos de Hidalgo para Manili, "Manolé" y Ortegüita.

Granada.—Novillos de Juan Belmonte para Francisco Rodrigo, Antonio Medina y Baldomero Martín "Terremoto"

Tolosa.—Novillos de Antonio Martínez para Martín Sánchez "Finto", Santiago Martín "Vitl" y Juan Espejo.

Alcalá de Henares.—Novillos de Rosalio Miguel del Corral para el rejoneador Candido López Chávez y Pepe Segura y José García "Mondeño II".

Saint Sever (Francia).—Novillos de Félix Gómez para Tomás Sánchez Jiménez, José Morán "Facultades" y Etrain Girón.

MIGUELIYO

AGRICULTORES

Para una cosecha perfecta y recogida absoluta de grano limpio

COSECHADORAS - REMOLCADAS

SANTANA-AKTIV

de 1,50 m. de corte (5 pies) y accionamiento a cardan

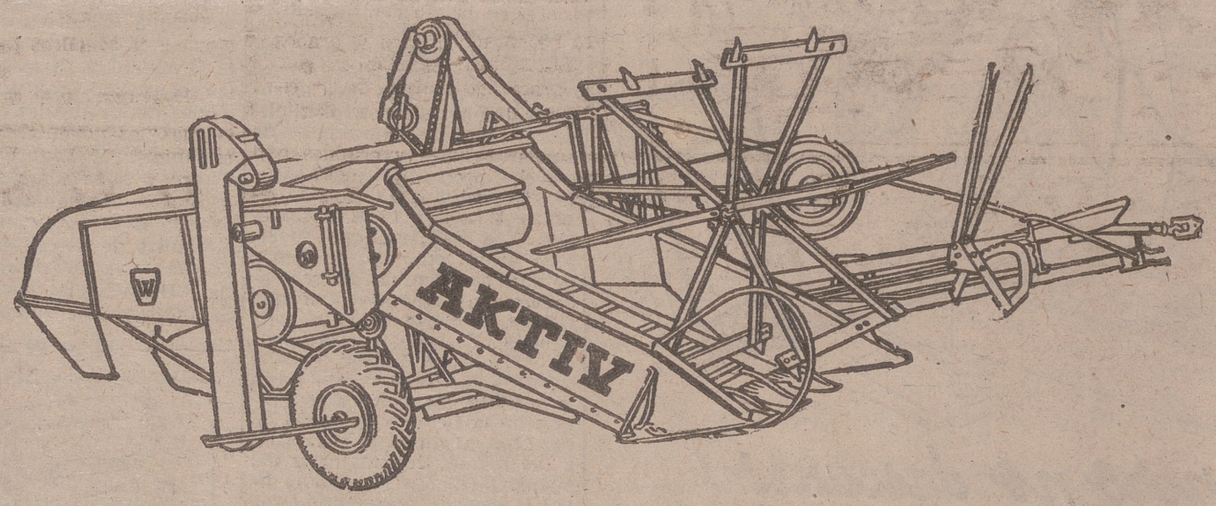

Fabricada por Metalúrgica Santa Ana, S. A (Linares)
con licencia de AKTIEBOLAGET WESTERESMAKINES-SUIZA

Venta-Exposición
Servicio y Repuestos
EN

PEREZ Repuestos y Talleres S. A.

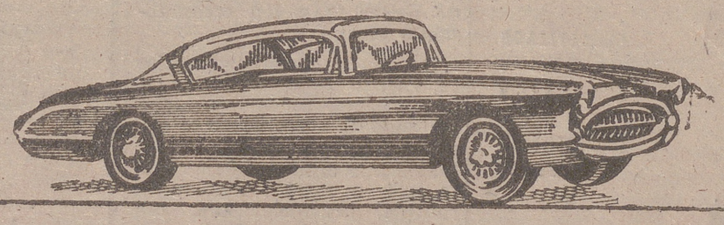

M. Murrieta, 58 — Logroño — Teléfonos 1700 2905 4456

PIDA
SANDARU
REFRESCO NATURAL
UN NARANJA
UN LIMON

El pasado domingo se celebraron las pruebas de aptitud de Educación Física, que organiza la Sección Femenina

Entusiasmo y brillantez fueron sus notas características

La Sección Femenina, como saben a la perfeccion nuestros lectores, tiene una honda preocupación por el desarrollo físico de las muchachas españolas.

Con este fin organiza los campeonatos de las distintas especialidades deportivas y categorías y entre las que destacan las organizadas para escolares.

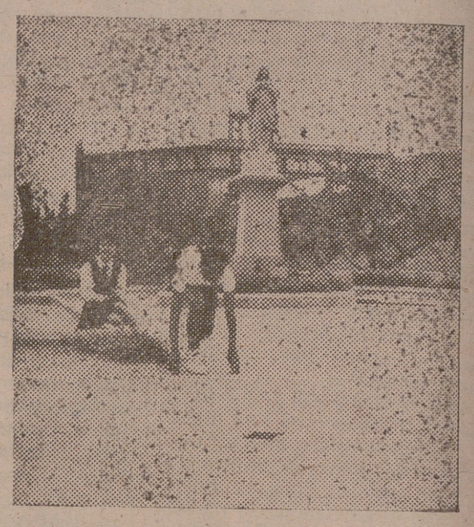

CARRERA.—Alumna Instituta

De igual modo, por todas las niñas en edad escolar prepara y celebra unas pruebas de aptitud física que, superadas en sus siete fases, da derecho a ostentar el "emblema de aptitud", que es como un refrendo oficial en dicho aspecto.

El pasado domingo por la mañana tuvieron lugar en Logroño estas pruebas de aptitud, participando 34 alumnas de los Colegios de las M.M. Escolapias y Enseñanza, así como del Instituto de Segunda Enseñanza.

PRUEBA DE EQUILIBRIO.—Alumna de la Enseñanza

Como está determinado, las pruebas de aptitud consistieron en pruebas de flexibilidad (10 segundos, con las palmas de las manos en el suelo sin doblar las rodillas), de barra de equilibrio (hacer la balanza en barra de ocho centímetros), de lanzamiento de balón con precisión sobre un punto marcado (de 10 tiros acertar seis veces), de lanzamiento a distancia de balón (prueba ésta en la que todas las participantes superaron la distancia marcada de 18 metros), de salto de altura, carrera y natación. Los trofeos ganados serán medallas de oro, plata y bronce, que se otorgarán a las participantes por el sistema clásico del barmo de puntos existentes para cada edad.

Las pruebas se hicieron en los campos de deportes del Colegio de la Compañía de María (Enseñanza), y la de natación en la magnífica piscina que la Sección Femenina tiene en su club femenino "El Revellín".

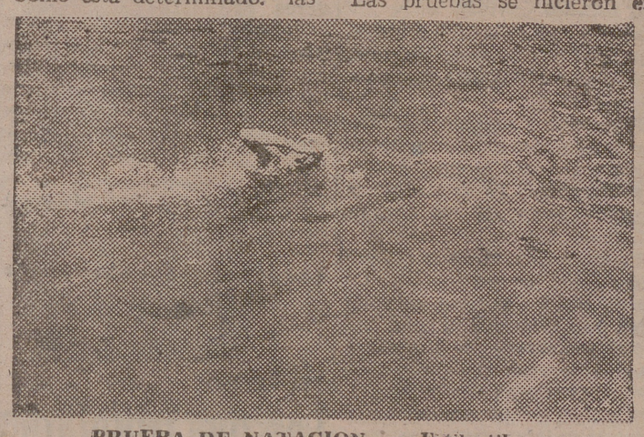

PRUEBA DE NATACION.—Estilo libre

Las participantes son alumnas seleccionadas de los distintos centros de Enseñanza Media, que han dado sus clases de Educación Física durante todo el curso escolar a través del Bachillerato Universitario y Laboral.

El Jurado estuvo compuesto por dos camaradas de la Delegación Nacional y del Departamento de Educación Física, así como la regidora provincial de Educación Física y la delegada local de Logroño.

TIRO DE PRECISION

Informaciòn Regional

CALAHORRA, 25.

DEPORTIVAS. — A las diez de la noche del martes último, en el salón de fiestas del Casino Unión Calahorrana, el C. D. Calahorra celebró Asamblea general, en la que se dio a conocer la marcha administrativa del club durante la temporada, que oficialmente termina el día 30 del actual.

La austeridad de los directivos de nuestro club ha hecho posible que se llegue al término de la temporada con sólo un déficit de un poco más de doce mil pesetas, si bien hay que tener en cuenta que con la existencia de material, que apenas tendrá que adquirirse para la venidera, ese déficit queda saldado con creces.

Don Alberto Solano, presidente del club, en su nombre y en el de los componentes de la directiva, presentó la dimisión con carácter irrevocable.

Tras laboriosas gestiones y después de haber sido elegidos veinte compromisarios, se celebró una votación, que dio como resultado la elección para la presidencia de don Isaac Rodruejo, de la razón social Joisa, que aun cuando hizo algunas objeciones para hacerse cargo, nos consta que ya tiene casi perfilado quiénes han de ser sus colaboradores para la temporada venidera.

Conocemos a todos los que han de regir los destinos de nuestro querido C. D. Calahorra y esperamos de todos ellos grandes aciertos.

Es posible que el sábado próximo haya nueva Asamblea, en la que se estudiarán las posibilidades de nuestro primer club para la próxima temporada.

OBRAS. — Hace unos días concluyeron las obras de pavimentación de las calles Grande y Mártires, principales vías de nuestra ciudad. Se hacen grandes elogios del contratista de las mismas, señor Zangróniz, por el esmero y celeridad que ha sabido dar a las mismas. Aun cuando no se han abierto todavía al tráfico rodado, se espera hacerlo de un momento a otro.

TAURINAS.—El "Boletín Oficial" de la provincia, en su número 67, de 18 de los corrientes, publica el anuncio para tomar parte en el concurso para la celebración de festejos taurinos durante las fiestas patronales del presente año.

El día 13 de julio próximo será el último de recepción de pliegos y la apertura de los mismos se llevará a cabo al día siguiente.

Quedan, pues, pocos días para que sepamos definitivamente el nombre de la persona que durante este año organice los festejos taurinos de nuestras fiestas patronales.

Cavero vende barato Haro

EN CALAHORRA SE HA PUESTO NUEVO PAVIMENTO A LAS CALLES GRANDE Y DE LOS MARTIRES. — CONTINUAN EN HARO LOS PREPARATIVOS DEL FESTIVAL TAURINO EN FAVOR DE "TININ". — EMOTIVO CANTAMISA EN HERCE DE UN HIJO DE LA LOCALIDAD

HARO, 25.

EL FESTIVAL A BENEFICIO DE "TININ".—Ya nadie duda de su celebración y casi se habla como cierta la intervención de unos espadas de primer orden. Deseando dar una información fiel, por ahora no queremos aventurarnos a publicar nombres.

A pesar del generoso desprendimiento de nuestro club, de los médicos señores Mozos y Sáenz Ameyugo, veterinarios señores Vela y Ureta, del contratista de caballos don Luis Fontecha, de Imprenta Sagredo de Haro y Artes Gráficas de Logroño, de la espléndidez de las ganaderías y liberalidad admirable de los diestros, y del apoyo incondicional de destacadas personalidades del mundo del toro, de la ciencia, del arte y del deporte, nos preguntamos si sería conveniente que todos y cada uno, en la medida de sus fuerzas, pidiéramos nuestro puesto en esa manifestación de generosidad y, ya que no con nuestra prestación personal, puesto que ni la organización lo requiere ni nuestras actividades habituales son precisas a ella, se nos permitiese prestar una ayuda económica a las arcas de nuestro Club Taurino, que es quien, en definitiva, habrá de pechar con esos gastos de "representación", además de plaza, impuestos, etc.

FALLECE UN ACCIDENTADO. — Ha fallecido en Orense Manuel Camoeiras, de 24 años de edad, del Cuerpo Militar de Ferrocarriles, que resultó herido en el choque de dos trenes mercancías habido en San Felices, cerca de Haro, el 26 de mayo próximo pasado.

El infortunado Manuel fue trasladado en grave estado al Hospital Militar de Logroño y después a esta ciudad.

Cavero vende barato Haro

CERVERA del R. ALHAMA, 24.

CORPUS CHRISTI. — Con gran solemnidad y asistencia de fieles a todos los actos religiosos celebrados tanto en la Parroquia de San Gil el jueves y el domingo pasado en la de Santa Ana, tuvieron lugar las misas y procesiones, recorriendo éstas las calles más principales de la población, haciendo estación en los altares, preciosamente adornados, en los distintos lugares preparados al efecto. Las autoridades locales presidieron todos los actos.

DIA DE LA CARIDAD.—El día del Corpus Christi se hizo la postulación por las calles de la villa por bastantes chicas, haciéndose una importante recaudación. El pasado domingo, en el Cine Rex, se proyectó la película "El milagro del agua", producida por Cáritas Española.

SAN ANTONIO. — El sábado día 4, desde su capilla, se trajo en procesión a la Parroquia de San Gil la imagen de San Antonio de Padua, celebrándose novena, y el domingo día 12, la fiesta, adelantándola un día. Hubo sermón en la misa mayor y al final bendición de los tradicionales "perillos", repartiéndose muchos para enfermos. El día del Santo también hubo misa cantada, repartiéndose durante la mañana el llamado "pan del pobre". Por la noche, después de terminarse la novena, se procedió a retornar el Santo a su capilla, siendo acompañado por infinidad de devotos y vecinos.

SAGRADO CORAZON DE JESUS.—Con todo esplendor se ha celebrado esta festividad en las dos Parroquias de Santa Ana y San Gil, respectivamente. Ha habido misas de comunión general, misa mayor solemne y, por la noche, Rosario, con exposición de Su Divina Majestad. En la Parroquia de Santa Ana ha habido procesión con la imagen del Sagrado Corazón, recorriendo las calles más principales del barrio, asistiendo infinidad de devotos y asociados del Apostolado de la Oración.

CESE Y POSESION. — Por traslado a Lanaja (Huesca), ha cesado como jefe de Almacén del Servicio Nacional del Trigo don Antonio Bosque Navarro. Sentimos su marcha.

Para sustituirle ha sido nombrado don Joaquín Ruiz de Lezama, jefe de selección de Haro, que hace unos días tomó posesión. Bien venido y que su estancia entre nosotros le sea grata.

DEL TIEMPO Y DEL CAMPO.—Después de unos días de verdadero verano, en los que ha hecho un "calorazo" de espanto, llegando a una temperatura de 35 grados, ayer y hoy hace casi frío. La temperatura ha bajado a unos 15 grados.

Los labradores están en todo el apogeo de la siega de los cereales, que este año no dan el rendimiento que debieran dar. Con los calores de estos días, las viñas y los olivares dicen que han sufrido mucho.

HERCE, 24.

CANTA MISA. — El día 19 tuvo lugar en esta Parroquia la primera misa solemne del nuevo presbítero, hijo del pueblo, reverendo don Arturo Ruiz Muñoz. La Parroquia lucía sus mejores galas; el pueblo entero se sumó al acto, resultando nuestro hermoso templo parroquial insuficiente, pues fueron también muchos los forasteros que asistieron a la santa misa. Actuaron de padrinos eclesiásticos el reverendo don Fermín Lacruz, profesor del Instituto "Goya", de Zaragoza, y el reverendo señor don Eliseo Lerena, capellán de la empresa "Sevillas, S. A.", de Arnedo, y coadjutor de la Parroquia de dicha localidad; diácono, el reverendo don Enrique de la Lama, profesor del Seminario Diocesano; subdiácono, el reverendo don Alejo Romero, párroco de Préjano. Fueron padrinos seglares sus familiares, y actuaron en el lavatorio sus padres, don Donato Ruiz y doña Carmen Muñoz. Cantó las glorias del sacerdocio el reverendo don Santiago Gil de Muro, profesor del Seminario Diocesano, muy acertadamente, por lo que fue muy felicitado. Se cantó la misa de "Pío X" alternando un coro de seminaristas y el pueblo en masa, dirigido por nuestro párroco, don Eugenio Lavilla. Nota señaladísima fue el número de comuniones repartidas por el nuevo sacerdote y el besamanos interminable.

Después de la misa, la familia obsequió con un suculento banquete, en el que participaron unos cien comensales, entre los que había varios sacerdotes de los pueblos vecinos así como seminaristas.

Testimoniamos muy de veras nuestra sincera enhorabuena a los familiares, entre los que está la abuela del misacantano, y pedimos para el nuevo sacerdote cuantas gracias necesite para su misión.

MULAS FRANCESAS

PROCEDENTES DE LAS LANDAS. MACHOS Y MULAS DE TRABAJO Y MULAS DE 2 AÑOS.

Garantía absoluta de trabajo. Facilidades de pago.

H. de ROBUSTIANO PEREZ. - Tfno. 84. — HARO.

COLEGIO

Centro Enseñanza Media

PASEO DE LA VEGA

HARO

Curso de verano: Asignaturas pendientes. Reválidas Bachillerato, repasos.

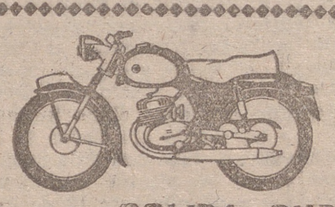

MOTO OSSA

SOLIDA, DURADERA

50-125-150, dos tiempos.--175, cuatro tiempos

Marrodán y Rezola, S. A.

LOGROÑO

PISOS pagaderos en 10 años

POR MENSUALIDADES

COMPUESTOS DE...
5 habitaciones amplias.
Despensa.
Cocina esmaltada.
Fregadera y lavadero de mármol.
Armario empotrado.
Baño completo y ducha con lavabo de pedestal.
Marcos metálicos...

EXENTOS CONTRIBUCION

X

DERECHOS REALES

CON ASCENSOR

TODOS LOS PISOS EXTERIORES.

SITUADOS en Carretera VILLAMEDIANA, esquina a COLON.

Informes: REMON. - Muro de la Mata, 2, 2.º

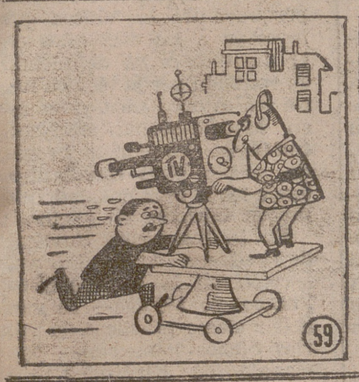

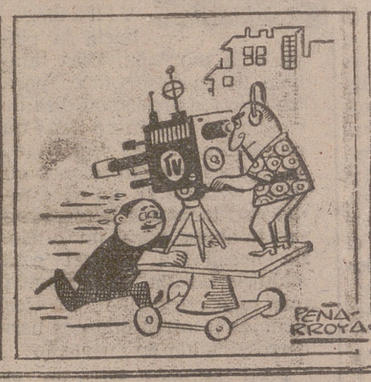

ANUNCIOS CLASIFICADOS

ALQUILERES

BAJOS de 16 a 250 m.2 para almacenes, carnicería, pescadería, etc., eventualmente con vivienda. Escuelas Pías. 5

VERANEANTES: Casa en Nieva de Cameros, amueblada lujosamente todo confort, baño, agua corriente, luz eléctrica, para familia numerosa, se cede temporada verano, precio económico. Razón, P. Galdós, 4, 1.º

HABITACIONES, dos con tres camas, se ceden temporada. Razón, Nueva Rioja.

LOCAL para cualquier negocio o pequeño taller, se alquila. República Argentina, 25, bar.

PISO pequeño, muy céntrico y soleado, se vende o alquila. Renta, mil cien pesetas. Informes, Mercaderes, 19, 1.º.

LOCALES para tiendas y oficinas, con vivienda o solas, próximo estaciones, en Vara de Rey, 50. Razón, portería.

MEDIO piso o habitaciones, muy bien situado, baño, teléfono, confort, se ceden verano. M. del Carmen, 2, 2.º.

COLOCACIONES

CHICAS de 14 a 24 años, se necesitan par fábrica. Referencia 2.893. Oficina de Colocación.

SIRVIENTA, se necesita para matrimonio solo. Miguel Villanueva, 7, 4.º izqda.

SIRVIENTA con buenos informes, bien retribuida. Galletas Marbú.

SIRVIENTA o asistenta para todo el día, se necesita. Razón, Mercaderes, 12, 3.º izqda.

SOLDADORES, pintores, peones, almacenero y vigilante nocturno, se necesitan. Carrocerías Logroño. Referencia n.º 2.959. Oficina de Colocación.

CHICA de servicio, con informes, se necesita en Víctor Pradera, 9, 4.º.

TORNERO, soldador y calderero, todos en la categoría de oficial 1.ª, se necesitan. Industrias Lebrero, en Milagro (Navarra).

CHICO de 14 años, para almacén de coloniales, se necesita. Oficina de Colocación. Referencia núm. 2.960.

ASISTENTA, se necesita. Razón, Gallarza, 3, 1.º

MUCHACHA, doncella o cocinera, se necesita para Bilbao, buena retribución. Calvo Sotelo, 13, pral. dcha.

INTERESA en Pamplona oficial primera peluquería caballeros. Fiestas San Fermín o temporada verano. Informes, Plaza Circular, 4, peluquería.

SIRVIENTA y asistenta, se necesitan. C. Sotelo, 11, 3.º dcha.

OFICIALA de peluquería, bien impuesta, buena retribución, se precisa. H. Moroy, 1, 1.º. Ref. 2.954. Oficina de Colocación.

PLANCHADORA, se necesita. Ref. núm. 2.962. Of. Colocación.

USTED podrá obtener ingresos insospechados, sin desatender sus normales ocupaciones, colaborando con importante entidad nacional en asunto sin competencia. Normales beneficios mensuales: 7.000 pts. Magnífico porvenir. Envíe 22'50 pts. en sellos de correos, justificados por gastos de franqueo y envío de material. Dirigirse: Apartado Correos 1.071. Valencia.

APRENDIZ para almacén de maquinaria agrícola, se necesita. Informes, calle Siervas de Jesús núm. 3 (esquina Avenida de Portugal). Ref. núm. 2.961. Oficina de Colocación.

COMPRAS

JOYAS, oro, plata, platino y monedas antiguas, compro. Joyería Vda. de Jaussi, Mola, 112.

COMPRO madera de nogal. Razón, Vda. de Fernández, Mueblista. Gral. Franco, 23. Teléfono 3553.

COMPRO 100 metros cuadrados, chapa de uralita o rocalla en buen uso. Razón, Santos Zorzano, calle Tricio, 48, 2.º.

FINCAS

VELAZQUEZ. Antes de hacer sus compras o ventas, consulte con esta Agencia. Calvo Sotelo, 16.

PISO llave mano, 5 hab., cocina, cuarto baño y hermosa terraza. Cigüeña, 15, 1.º izqda., de 4 a 8.

HAGASE CON UN PISO vivir día, con 47.500, 52.500 ó 55.000 pesetas, sin interés. Razón, Santos Ascarza, T. G. (frente a Berenguer), por la tarde.

LONJA en Prol. Escuelas Pías. Zona industrial, 165 m.2. Sin pilares. Puerta entrada 4 m., propia garage o industria. San Agustín, 33, 3.º, teléfono 4023.

PISO 3.º, propio para médico o abogado, vendo o cambio en la casa de las nuevas instalaciones del Banco Hispano Americano. Razón, Teléfono 2133.

OCASION: Casa amplia dos plantas, gallinero, cuadra, pajar y dos fanegas de tierra, vende en 500.000 ptas. Angel Sáinz, en La Estrella, junto a Conservas Artacho. Ver de 9 a 11.

VENTA de pisos en el nuevo edificio del Banco Hispano Americano, 6 y 7 habitaciones más servicios, dos ascensores. Exentos de contribución, Facilidades de pago. Informes, portería. Teléfono 4023.

CEDERIA en aparcería pequeña explotación agrícola sita en Assa y Lanciego (Alava). Se componen de 12 hectáreas de viñedo y 28 hectáreas de cereales, éstas de factible riego; además, poseen 3 casas de labor y bodega capaz elaboración y conservación de vino para 7.000 cántaras. Para tratar con Uhagón, en Ibiza, 1, Madrid.

CUARTO PISO libre en Gral. Mola, 31, se vende. Razón en Nueva Rioja.

LOCAL en M. de la Ensenada, se vende Razón, Gestoría Celso Rubio, Vara de Rey, 11.

PISOS cuatro habit., sol todo el día, exentos, con 35.000 ptas. vivir en el día. Superunda, 6 a 8. Eguizábal. Tfno. 3477

PISOS, se venden 2 en el centro de Logroño, llaves en mano, de 5 habitaciones, cocina, despensa y baño, exentos de contribución. Razón Nueva Rioja.

PISO pequeño, céntrico, libre, se vende en 48.000 pts. Herrerías, 12, 4.º derecha.

OPORTUNIDAD: Vendo por traslado piso de 5 habitaciones, sito en la Avda. de Colón; tiene preciosa terraza, con vistas de maravilla. Precio de ocasión. Daré llave. Enseña, G. Franco, 2, 7.º dcha., tardes.

PISO libre junto al Espolón, 6 habitaciones, servicios, calefacción, ascensor, se vende. Razón, Mola, 98, bajo.

GANADOS

NOVILLA en vísperas de parir primer parto, de buena raza, vende Pedro Muñoz Alonso, en Bañares.

VACA para hacer el 4.º parto; está con media leche. Novilla de un año, de buena clase, chota de 5 meses y chota de 6 meses, vende Urbano Arnáez, en Rodezno.

VACA, del tercer parto, con 30 litros, y su ternero, vende Marceliano Herrera, en Cañas.

PERRO de ganado, superior, vende Faustino Martínez, en Hornos de Moncalvillo.

PALOMAS buchonas, vendo a 150 y 125 pareja. Mola, 19, 4.º.

POLLITAS superseleccionadas, todas edades. Hijos Abel González, Valladolid.

HUÉSPEDES

HABITACION sólo dormir, se cede. Razón, Franco, 44, tienda.

SE DESEAN sólo dormir o pensión. Villegas, 19, 4.º d.

PÉRDIDAS

Hallazgo. Perra joven, color canela. Quien acredite ser su dueño puede recogerla en Murrieta, 64, A. taller.

Abanico, domingo pasado. Se gratificará su entrega en General Mola, 9, 2.º izqda.

Alfiler de oro, de niña, con inscripción "Ana María", perdido en el Espolón el jueves. Gratificarán entrega en Miguel Villanueva, 7, sexto derecha, o aviso al teléfono 1692.

Pluma "Parker", día 17. Se ruega su entrega por ser recuerdo en Mayor 142, 2.º, y se gratificará.

Pendiente de oro con brillantito y perla. Se gratificará entrega en Murrieta, 20, 4.º d.

Gafas bifocales con estuche de cuero. Se gratificará su entrega en Vara de Rey, 3, 1.º d.

TRASPASOS

SE TRASPASA en Vitoria Casa Barrón (Bar Restaurante). Informes, B. Barajuen, Cuchillería, 24, bajo. Tf. 2071, Vitoria.

PENSION muy céntrica, por no poderla atender. Razón Alcázar de Toledo, 8, 1.º

VEHÍCULOS

AUTORRADIOS. Osaba Electricidad. Ventas: Gral. Mola, 19. Talleres Drs. Castrovieja, 22.

VOLQUETE con bomba hidráulica para camión, se vende. Sr. Sánchez. Teléfono 2193.

BICICLETA señorita seminueva, vendo. Sr. Sánchez. Tlf. 2193.

VENDO y cambio toda clase de camiones, nuevos y usados, furgonetas, turismos, basculantes, etc., cualquier marca y tonelaje, facilidades de pago. Doria y Cía. San Sebastián, Pamplona, Tudela y Logroño. Informa en Logroño, Marcelo Escalona, Vara de Rey, 48, 1.º, y en Garaje Gran Vía, carretera de Villamediana, 13. Tfno. 4165.

CAMIONES Chevrolet tipo Comisaría, Ford María de la O 3 H.P., procedentes de subasta, como nuevos, 25.000 pesetas contado, resto 10 meses. Auto Recambios Joval. Santa María de la Cabeza, 68. Madrid. Teléfono 277645. Visítenos, escriba.

CAMION Barreiros 6 toneladas, con facilidades, y vendo y cambio coches y camiones. Avda. Viana, 12. Tfno. 3487 Montaña.

CAMION 5 toneladas, propio para gas-oil, ruedas nuevas; precio 45.000 pts. Colón, 22, 2.º d.

PLATAFORMA de carga de 3.000 a 4.000 kilos, en buen estado, vende Ernesto Palacios, en Bañares.

VESPA magnífica, se vende barata; verla, domingo Garaje Argentina. También cambio Biscúter.

MOBYLETTE de 63 c.c. en buen uso, se vende a prueba. Razón, R. Paterna, 7, 2.º.

MOBYLETTE nueva, se vende. Mena y Navarrete, 34, entlo.

RUBIA Opel-Karavan, comprarla seminueva. Razón, Tlf. 10, en Villamediana de Iregua.

RENAULT 13 H.P., buen estado, se vende. Garaje Central, Sr. Rivacoba.

GUZZI 65, se vende, precio interesante. Buen estado. Merced, Bar "La Bombilla".

VENTAS

MEDIAS, calcetines pasadores, pendientes, collares. El Almacén, Sagasta, 14.

MOTORES eléctricos Gral. M. Hornillos, Murrieta, 48, 1.º 1229.

TRILLADORA 2. R. 80, con accesorios, último modelo, y motor Lister 2,5 H.P., vende Isidoro Ojeda, en Hormilleja.

MOTORES eléctricos Siemens Electricidad "Comercial Jalón" Breton, 10. Tfno. 1257.

MAQUINA DE ESCRIBIR Underwood oficina, buen estado. Barata. Sr. Sánchez. Tlf. 2193.

PUERTAS y ventanas de derribo, todas clases y baratas. Bacigalupe. Calle los Baños, 1, y detrás de la Plaza de Toros. Teléfono 3275.

MAQUINA SUMADORA Corona, seminueva, perfectísima. Buen precio. Sr. Sánchez. Teléfono 2193.

MOTOR "Siemens" de 20 H.P., 1.000 r. p. m., anillos rozantes, con su reostato, se vende. Miguel Hornillos, Murrieta, 48.

BASURA, vende una partida de cargas Eugenio Ruiz, en Viñaspre (Alava).

PHILIPS 5 lámparas, propio para Seat, se vende barato. Av. de Colón, 22, 2.º dcha.

COMEDOR de nogal, compuesto de mesa extensible, aparador, trinchero, seis sillas, aparato de luz, dos cuadros y mesita auxiliar.
PIANO marca Stela, clavijero metálico, cuerdas cruzadas.
ESTANTERIA con vitrina.
CAMA grande, estilo colonial, se venden. Razón, Avenida de Navarra, 6, 3.º izqda., de 8 a 9 de la tarde.

TRILLADORA n.º 1 "Ajuria", con elevador y lanzapajas motor eléctrico Siemens 20 H.P., 200 m. de línea, todo seminuevo, vende Pablo Urarte, en El Ciego (Alava).

CAMAS, 4, niqueladas, y colchones modernos, otros 4, todo nuevo. M. de Valleio, 8, 1.º.

MATERIALES de derribo, se venden con urgencia. San Antón, 4, carbones.

CERRADURAS de botes y latones, se venden. San Gil, 4. Teléfono 1705.

MAQUINAS tejer punto Juca, nuevos modelos, eléctricas, automáticas y manuales. Enseñanza gratuita a domicilio. Rematadoras, devanadoras. Garantía absoluta. Casa Esteban. Gral. Franco, 59. Zaragoza.

MOTORES DIESEL nuevos para trilladoras, precios económicos. Inso, S. L., Durango (Vizcaya).

CAMA camera de madera. Milicias, 59, 2.º dcha.

DOS RUEDAS 350 x 19, especiales para carro, y motor F. N. 3 H.P., vendo. Murrieta, 40-B.

CHAPA nogal, vendo 300, puertas y tapas cosida mesilla. San Adrián, 2 B. Tras. Sur.

VARIOS

PUERTAS ventanas y balcones. Placas acanaladas "Ondutex" para techados. Anastasio Arenzana. Once de Junio, 18. Teléfono 1913.

OFREZCO CAMION de 6 Ton. para transportar a precio económico rutas Tudela o Zaragoza. Teléfono 1459.

FRIGORIFICOS, neveras, aspiradores, ventiladores, hamacas, sillones mimbre, persianas, cortinas Levolor. Variedad y buen precio. Fortunato Redón. Gallarza, 14.

CORREAS usadas, lonas elevadores, ruedas carro. Reparación. Recauchutados Mendi. Pérez Galdós, 22. Teléfono 3574.

CLASES de verano. Contabilidad. Cultura General. Bachillerato. Francés y Mecanografía. Calvo Sotelo, 5, 2.º. Tfno. 4088.

SE DESEARIA sembrar alubias a medias, en buen regadío. Milicias, 67, 1.º izquierda.

MOTOR industrial gas-oil 35 H.P., cede temporada Pascual Ruiz-Clavijo, en Ribafrecha.

SASTRE, se dan vueltas abrigos, gabardinas y trajes. Héroes Alcázar, 15, 2.º.

MECANOGRAFIA. Enseñanza rápida. Alquiler de máquinas todas marcas y precios. Reparaciones. Viliate. Murrieta, 2.

CLASES matemáticas hasta 6.º bachiller, y Magisterio. Primo de Rivera, 29, 3.º izqda.

AVISO

Los anuncios para estas secciones solamente se admiten en la Administración de este periódico.

SGCB2021

CARAMELOS AROMATICOS
NO - TOS
REGISTRADO - INDUSTRIAS VIUDA ARRONIZ

NUEVA RIOJA

Coñac FELIPE II
Agustín Blázquez - Jerez

El ministro de Obras Públicas, en Murcia

Visitó diversas obras del plan de mejora de los regadíos

MURCIA, 25.—Ha llegado a esta capital el ministro de Obras Públicas, acompañado por las primeras autoridades de Obras Hidráulicas. Fueron recibidos por las primeras autoridades y después de almorzar se trasladaron a Lorca para visitar las obras de regadío.

* * *

LORCA (Murcia), 25. — El ministro de Obras Públicas, acompañado del director general de Obras Hidráulicas y autoridades provinciales y locales, después de su visita a las obras que corresponden al plan de mejora de los regadíos que se están realizando, se trasladó al Ayuntamiento, frente al cual le aguardaban más de quince mil personas, que le recibieron con vivas y aplausos a España y al Caudillo. Al salir al balcón principal se reprodujeron las entusiastas manifestaciones de júbilo, que duraron largo rato.

Hecho el silencio, el alcalde, en nombre de la ciudad, dio las gracias al ministro por la aprobación del referido plan de mejora y por el comienzo de las obras. Le transmitió el acuerdo municipal de que su nombre sea inscrito en la lápida de bienhechores de Lorca, en el salón de actos. Terminó rogándole transmita este entusiasmo y gratitud al Caudillo, bajo cuyo Gobierno va a tener solución el secular problema de la falta de agua para el riego de estos campos.

El delegado del Gobierno en la Confederación Hidráulica del Segura habló para exponer el personal interés del ministro en la desaparición de la inhumana subasta que hacía alcanzar al agua precios elevadísimos y en la pronta aprobación y rápida ejecución de las obras de este plan, que se va a llevar a cabo sin contribución económica de estos agricultores.

El gobernador civil se congratuló de esta importantísima mejora, obra exclusiva del Régimen del Caudillo y de su ministro de Obras Públicas.

Finalmente, el ministro manifestó que, recogiendo el ruego hecho, transmitirá al Caudillo el fervor y entusiasmo patriótico del pueblo de Lorca y dijo que estas obras iniciadas y las demás aprobadas se llevarán a cabo con toda rapidez y que se seguirá trabajando por conseguir para Lorca toda el agua que sea posible. En diversos pasajes de su discurso y al final, el señor Vigón fue muy aplaudido.

Terminado este acto, el ministro se retiró a descansar. Por la noche fue obsequiado con un vino de honor.

Acusaciones con motivo del intento de asesinato contra el presidente de Venezuela

CARACAS, 25.—Dos ministros del Gabinete han acusado a los seguidores del ex - presidente Marcos Pérez Jiménez y del general Rafael Trujillo, de la República Dominicana, de organizar el intento de asesinato contra el presidente de Venezuela, Rómulo Betancourt, con objeto de derrocar su Gobierno.

Los ministros, el del Interior, Luis Augusto Dubuc, y el de Defensa, José López Henríquez, han declarado que en la preparación de las dos cargas de dinamita que fueron hechas estallar por control a distancia, han intervenido técnicos en explosivos alemanes y argentinos.

El presidente, que usó ayer el "Cadillac" a prueba de balas en lugar de emplear el "Rolls Royce" a prueba de bombas, ha resultado con heridas leves. Su automóvil fue lanzado hacia el centro de la calle y comenzó a arder acto seguido. Como se sabe, resultó muerto el ayudante militar del presidente, coronel Ramón Armas López, así como uno de los guardias presidenciales y un agente de Tráfico. El general López Henríquez y su mujer resultaron heridos.—(Efe).

BETANCOURT MEJORA

CARACAS, 25.—El presidente Rómulo Betancourt, de Venezuela, ha pasado la noche un tanto tranquilo, gracias a la ayuda de calmantes, mientras su esposa se mantenía a su lado.

A causa del atentado perpetrado contra su vida, el presidente, que cuenta 52 años de edad, sufrió graves quemaduras en una mano y en la cabeza, al estallar dos cargas de dinamita cuando pasaba en su coche durante las ceremonias conmemorativas del Día del Ejército por una de las principales calles de la capital.

El ayudante militar del presidente, coronel Ramón Armas Pérez; un guardia presidencial y un oficial de Tráfico resultaron muertos a causa de la explosión.

Han sido adoptadas drásticas medidas, prohibiéndose la entrada y salida del país a toda persona y la reunión de más de diez personas. Los vuelos comerciales, interiores e internacionales, han sido suspendidos. El tránsito de vehículos por las carreteras es controlado y tanques rodean el Palacio de Miraflores.—(Efe).

Justimendi dió otro «gordo»

Nuestra paisana Justi Mendizábal, que regenta la Administración de Loterías número 46, sita en la Plaza de Cataluña, de la ciudad de Barcelona, sigue dando premios "gordos". En el sorteo de ayer ha vendido tres series del número 9.824, que resultó premiado con 300.000 pesetas, y como también [illegible] nizo de las aproximaciones y una buena partida de las centenas, ha distribuído más de un millón de pesetas, sin contar la "pedrea", que también le fue bastante generosa.

Celebramos mucho que la diosa Fortuna siga favoreciéndola y le expresamos nuestra felicitación por los muchos premios que distribuye entre su cada día más extensa clientela.

EL TIEMPO

MADRID, 25.—Información general: Hubo fuertes chubascos en los Pirineos y en el triángulo Santander - Vitoria-Pamplona. En algunos casos fueron de carácter tormentoso, como también los más débiles se produjeron en Levante, Baleares y Cataluña.

Predicción válida para el día 26: Continuarán, con tendencia a mejorar, los chubascos en el Cantábrico y las tormentas en los Pirineos. Son posibles más aisladas en las laderas Norte del sistema Central, en Levante, Sureste y Baleares. En el resto, buen tiempo y poco nuboso, con temperaturas moderadas. Vientos fuertes en Canarias.

Marejadilla en el Cantábrico, Canarias y Sahara, y localmente en el Mediterráneo.

Temperaturas extremas de España: 37 grados, en Córdoba, y ocho, en León y Soria.

Extremas de Madrid: 26'6, a las catorce horas, y 15'4, a las seis.

CALIFICACION MORAL DE LOS ESPECTACULOS

CINE

Ensayo dramático, 3-R. Ha-Ensayo dramático, 3-R. Habanera, 3. Cuna de héroes, 2. Miguel Strogoff, 2. La familia Trapp en América, 1. Solo un testigo, 3. Todos somos necesarios, 3. Una muchachita de Valladolid, 3. Moby Dick, 2. El día de los enamorados, 2. El luchador de Kentucky, 3.

Los números que figuran a continuación de cada título expresan la calificación mora dada por la Oficina Calificadora de Espectáculos: 1.-Todos, incluso niños. 1.-R. Infantil, con reparos. 2.-Jóvenes. 3.-Mayores. 3 R.-Mayores con reparos. 4-Gravemente peligroso

No se devuelven los originales que no se inserten, ni se mantiene correspondencia sobre los mismos. Los destinados a páginas especiales deben estar en nuestro poder con 48 horas de anticipación.

La Asamblea anual de la Oficina Central Marítima

En un año aumentó la flota mercante en más de ciento cuarenta mil toneladas

MADRID, 25. — La Oficina Central Marítima ha celebrado su Asamblea anual, a la que asistieron la mayoría de los armadores españoles, bajo la presidencia de don Eduardo de Aznar. El director de la Oficina, don Carlos Angulo, dio lectura a la Memoria correspondiente al ejercicio 1959.

Tras una extensa y documentada exposición de la situación y de los problemas de la Marina Mercante mundial, al analizar la coyuntura marítima nacional, fue desarrollado, en diversos capítulos, la evolución y edad de la Flota española; la construcción naval en el período correspondiente; los temas de la migración y mercados de fletes. La intervención de la Oficina Central Marítima en los tráficos nacionales fue considerada en todos sus renglones con cifras y tantos por ciento, así como aquellos otros relativos a los tráficos exteriores de fosfatos, abonos nitrogenados, carbón, harina, aceites, chatarra, cereales, etc.

Las cuestiones del crédito Naval y de índole social y fiscal, junto a las actuaciones internacionales de la Oficina acerca de organismos y reuniones, fueron estudiadas detenidamente, concluyendo con las nuevas adhesiones y la elevación de la Central Marítima a Asociación.

La Oficina Central Marítima reúne 109 empresas nacionales con 439 buques y 1.862.272 toneladas (P. M.).

De las cifras manejadas en la Memoria, las más interesantes para su divulgación son aquellas que se refieren al desarrollo de la Flota española, que ha crecido en un año 140.692 toneladas de registro bruto. El índice de edad ha pasado de 26'26 por ciento a 28'57 por ciento en buques de menos de cinco años, y ha bajado del 49'66 al 46'75 por ciento en los de más de veinticinco años.

La emigración española, por primera vez ha sido mayor en buques de Pabellón Nacional que en la totalidad de los de diversas banderas.

El buque mayor botado en el año ha sido el "Talavera", de 32.000 toneladas, entre los 32 entregados por los astilleros españoles.

Entre los buques desguazados, el más importante ha sido el "Cabo de Hornos", de 12.559 toneladas.

A continuación, el señor Aznar, como presidente de la Oficina, comentó algunos extremos de la Memoria en un discurso donde abordó las relaciones de la Marina Mercante con los problemas de la economía mundial y las nuevas situaciones de organizaciones superestatales. Trató extensamente cuanto se refiere a los fletes, tráficos y perspectivas del negocio naviero ante el trabajo de los astilleros, botadura y tonelaje desguazado.

Al concretarse a la Marina Mercante española, comentó la estabilización económica en sus repercusiones cerca del crecimiento y desarrollo de nuestra Flota.

Abogó por la continuación en el camino emprendido ampliando los términos de liberalización de iniciados, que debían llegar a permitir a los navieros españoles concurrir en los mercados internacionales de competencia, a fin de construir buques y adquirir los de segunda mano, pertrechos, combustibles, elementos de reparación, etc.

El señor Aznar fundamentó estas aspiraciones de los navieros en la necesidad de estar en condiciones de hacer frente a las competencias extranjeras, a fin de que no desplacen a los buques españoles de los tráficos internacionales.

Elogió las medidas gubernamentales basadas en la Ley de Protección y Renovación de la Flota del año 1956, que ha permitido llegar en el año 1959 a un registro bruto de 1.756.000 toneladas con una mejoría importante en la edad de los buques.

Refirió las vicisitudes del crédito naval y su actual encauzamiento, así como las posibilidades de trabajo de los astilleros, tanto para la Flota nacional como para la exportación.

Documentó la conveniencia de una desgravación fiscal, apoyada en las divisas producidas y ahorradas por los buques españoles y por la consideración de que a la Marina Mercante debe tratársela como industria exportadora de gran importancia.

Por último, tras recordar los esfuerzos de los navieros para conseguir, con el apoyo del Estado, la flota mercante que España precisa, concluyó: "Con el mismo entusiasmo, con idéntico sentido patriótico, seguiremos adelante, y España y nuestras propias conciencias nos agradecerán cuanto hagamos por el bien de la nación y la elevación del nivel de vida de nuestros compatriotas".

Terminada la Asamblea, los armadores se reunieron en un almuerzo con el ministro de Comercio, don Alberto Ullastres. Con el presidente de la Oficina, señor Aznar, se hallaban el director general de Navegación, don Leopoldo Boado, y el director general de Pesca, don Manuel Sunico; los ex presidentes de la Oficina don Ernesto Anastaso y don Alejandro Zubizarreta, y el marqués de Comillas y el conde de Ibarra. Ofreció el almuerzo el señor Aznar, quien agradeció la asistencia del ministro de Comercio, elogió las medidas gubernamentales de protección y renovación de la Flota y el camino de liberación emprendido, brindando finalmente por la prosperidad del Estado.

El ministro de Comercio, señor Ullastres, pronunció unas palabras en las que dijo que no pierde la esperanza de encontrar si no una resolución óptima sí una solución para los problemas de la Marina Mercante. Si hace dos años no se planteó el problema fue por la razón de que las Marinas Mercantes de todos los países experimentan las coyunturas económicas por que éstos pasan y hay que aprovechar la hora oportuna. Estima el ministro que ha llegado ya el momento de resolverlo. No quiere hacer promesas que no pudieran cumplirse, pues el optimismo podría ser perjudicial para las gestiones que se van a realizar pronto. El señor Ullastres fue muy aplaudido.

Un verdadero gesto caritativo

GUADALAJARA, 25.—La joven Catalina Abad López, de 22 años, ya no se quedará ciega gracia al anónimo donativo de un generoso alcarreño que ha entregado 20.000 pesetas para los gastos de la operación de trasplante de córnea, que le efectuará el doctor Barraquer en su clínica de Barcelona. Catalina, huérfana de padre y madre desde sus primeros años y sin recursos económicos, se halla recluida en el hospital de Guadalajara y padece queratocomo en ambos ojos. La operación importa unas 25.000 pesetas.

Dos muertos en accidente

SARRIA DE TER (Gerona), 25.—Dos muertos y un herido han resultado en accidente de automóvil. Desde esta capital se dirigía el turismo B-81101 a la localidad de Pontos, conducido por su propietario, don Pedro de Torre Mistal, de 40 años, casado e industrial, y los hermanos Sala Sala: Joaquín, de 32 años, labrador y vecino de Las Presas, y Juan, de 50, casado, vecino de Sab Pivat de Bas. Al llegar al punto denominado La Garriga, del término municipal de San Julián de Ramis, en a carretera general de Madrid a Francia, el vehículo sufrió la rotura de la dirección y se precipitó al Ter, desde 30 metros de altura. El conductor pudo abrir la puerta y salir del coche, por lo que sufrió sólo pequeñas heridas, pero los hermanos Sala murieron instantáneamente, al chocar el vehículo con unas rocas del río. Los cuerpos fueron rescatados, después de tres horas de ímprobos trabajos, por el hombre rana gerundense Pedro Comas. El coche fue sacado por los bomberos y la Guardia Civil, ayudados por numerosas personas que se personaron en el lugar del suceso. Un matrimonio francés que presenció el accidente se lanzó al agua inmediatamente para prestar ayuda.

AFICIONADOS A LA FOTOGRAFIA
Sacará el máximo partido de vuestros clisés
FOTO ARANDA
SAGASTA 8. - Teléfono 4604.
Máxima garantía en todos nuestros trabajos.

Exito en las conversaciones comerciales hispano-neerlandesas

LA HAYA, 25.—La creación de una Comisión permanente para asuntos económicos de 14 miembros, siete españoles y siete neerlandeses, es el resultado más importante de una semana de conversaciones celebradas por la misión comercial española en los Países Bajos, ha declarado en conferencia de Prensa el presidente de dicha misión, don Antonio Robert.

El señor Robert explicó que la Comisión permanente, que presidirá F. C. Guepin, destacada personalidad de los círculos comerciales neerlandeses, se ocupará en todos los aspectos de la vida económica en relación con la expansión y el fortalecimiento de las relaciones comerciales hispano-neerlandesas. Dijo que todas las actividades de la Comisión se desarrollarán dentro del marco del acuerdo comercial existente entre España y el Benelux; que se establecerán dos oficinas, una en España y otra en los Países Bajos, y que sus actividades se canalizarán en parte por los conductos facilitados por las Cámaras de Comercio y los Gobiernos, pero igualmente se procurará establecer otros lazos.

La primera reunión de la Comisión debe celebrarse en Madrid en octubre próximo.

El señor Robert dijo que España está liberalizando su economía y que espera atraer inversiones neerlandesas. "La industrialización es vital para la economía española y para la mejora del clima social. Por ello acogemos con plácemes las inversiones extranjeras", afirmó.

Don Antonio Robert añadió: "Hemos creado los medios de que la empresa privada establezca contacto con nosotros. El mayor problema con que se enfrenta España es —siguió diciendo— el de la modernización de la economía española. Podemos dividir los últimos veinte años en tres grandes períodos:

1.—El de 1940-47, en que hubo una tremenda pérdida de exportaciones.

2.—El de 1947-1950, de aislamiento por razones que no es del caso discutir aquí, en que no recibimos la ayuda del Plan Marshall.

3.—El de 1950-1960, de resurgir, en que empezó a elevarse nuestro nivel de vida, con acompañamiento, por desgracia, de inflación".

El señor Robert afirmó que, no obstante, España mira al futuro con confianza.

La misión española sale el domingo para Madrid.

Las personalidades neerlandesas con quienes trató la misión española expresan también su confianza en el resultado de las conversaciones celebradas y cuentan con que de la creación de la Comisión permanente conjunta resulte un aumento del comercio entre los dos países.—(Efe).

LAVADORAS
REPARACIONES GARANTIZADAS
PONEMOS A SU DISPOSICION NUESTRO MODERNO TALLER PARA LA RESTAURACION O MODIFICACION DE SU LAVADORA, SEA CUAL SEA LA MARCA Y SISTEMA.

Servicio RAPIDO...
Garantía TECNICA...
Servicio ECONOMICO...
Su lavadora quedará NUEVA
INDUSTRIAS ELECTRICAS
-SAENZ-
(INGENIERO)
VARA DE REY, 17 - LOGROÑO - TELÉF. 2738
AVISOS AL TEL. 49-44
SOLICITE NUESTRO SERVICIO DE "REVISION" PERIODICA DE SU MAQUINA DE LAVAR Y SE EVITARA MUCHAS AVERIAS.

Antena de Madrid

MEDIO MILLON DE ESTUDIANTES EN TRANCE DE EXAMENES
LOS BACHILLERES SE INICIAN EN OFICIOS INDUSTRIALES
"EL MODO DE SER ESPAÑOL", DEFINIDO POR LOS JOVENES

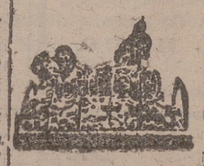

Días de fuerte calor que hacen pensar en "tomar las de Villadiego" hacia la playa o la montaña. Días también de fuertes sofocos para los chicos, porque son días de exámenes. ¿Quién no tiene un estudiante en casa y, por tanto, graves preocupaciones en estas fechas? Ya no se estudia sólo para una carrera, sino también para un oficio. La enseñanza laboral está adquiriendo la importancia que le corresponde en los tiempos técnicos que nos han correspondido en suerte.

Pero estamos sólo en el principio, y es lógico aspirar a que la enseñanza primaria se enlace, en todos o en la mayoría de los niños, con la secundaria, sea ésta el Bachillerato, Comercio, Magisterio, peritajes, etc., sea con la formación profesional. En los últimos cuarenta años ha aumentado diez veces el censo estudiantil. En el curso de 1919-20 había 52.445 alumnos de enseñanza media y 27.122 de enseñanza superior. En el de 1959-60 se han matriculado 72.509 en ésta y 421 486 en aquélla. En números redondos, medio millón de muchachos están pasando desde hace días el amargo trago de los exámenes.

El ritmo de aumento no ha sido rectilíneo en estas cuatro décadas, sino mucho más intenso en los últimos años y lo será aún más de ahora en adelante. Tampoco responde al aumento de la población española, pues mientras ésta creció un tercio en los últimos cuarenta años —de 20 a 30 millones de habitantes—, el número de estudiantes ya hemos visto que se duplicó. Un más alto nivel de vida y una más amplia ayuda al estudio en forma de becas, que en 1920 fueron 650 y ahora son casi 50.000, abonan esta floración de estudiantes que desean enfrentarse a la vida con un mayor bagaje cultural.

* * *

Los exámenes del Bachillerato laboral presentan la novedad de que ya no consisten únicamente en contestar a un cuestionario según los libros que se estudiaron y las explicaciones que dio el profesor, sino que hay que manejar circuitos eléctricos, ajustar unas piezas de acero o labrar una madera con el escoplo. En esta nueva enseñanza son ya 3.000 los muchachos españoles que están sufriendo las pruebas de reválida, procedentes, unos, del mismo Bachillerato laboral, y, otros, del curso de transformación para bachilleres elementales de los Institutos generales.

Este pase del Bachillerato tradicional al laboral está llamado a adquirir incremento, porque entre los chicos que ingresan a los diez años en el Instituto se va definiendo su vocación por la técnica hacia los catorce años. Además, en Madrid se han ensayado con éxito los cursos breves de verano para estudiantes, desde los 15 años de edad, que deseen iniciarse en oficios.

En la Institución Sindical de la Virgen de la Paloma —como en la de Francisco Franco, de Málaga— se van a dar clases prácticas de varios oficios industriales, con manejo de herramientas y máquinas y los materiales precisos, de las ocho de la mañana a la una y media del mediodía. Como estos muchachos, generalmente bachilleres elementales y superiores, tienen una firme base cultural, su aprovechamiento es notable, y en muchos casos esta experiencia les inclina a seguir una carrera técnica en la que seguramente no habían pensado.

* * *

En El Escorial, de 4 al 24 de julio, se va a celebrar el II Foro Juvenil, con la participación de los dos mejores estudiantes de cada provincia, procedentes de los seminarios de temas españoles que desarrolla el Frente de Juventudes y en los que intervienen, en toda España, cerca de cinco mil muchachos. En estos seminarios, los estudiantes de cada provincia tratan de los más variados temas culturales y de los que ofrece la vida de su propia región.

El Foro Juvenil va a tratar de "El modo de ser español", desarrollado en tres ponencias que llevan los siguientes títulos: "Carácter del español a través de su historia y su cultura", "Capacidad del español para la convivencia" y "El estilo ideal del hombre español". Relevantes personalidades darán conferencias en la Universidad escurialense de María Cristina, y habrá también veladas artísticas, lecturas teatrales escenificadas y otros diversos actos culturales.

Buenos días
LOS MEJORES TRABAJOS de PINTURA
CARMELO SEGURA
V. de Rey. 20 - Tel. 1566

El que quita la ocasión quita el peligro.

SGCB2021