Logroño. Año XLVII. Núm. 14.819

REDACCION Y ADMINISTRACION
PLAZA DE LA IMPRENTA, NUM. 2, BAJOS
TELEFONO, 1-5-6-1.
No se devuelven los originales aunque no se inserten.
Anuncios a precios convencionales.
Remitidos a una peseta línea.
Toda la correspondencia se dirigirá así:
LA RIOJA. Apartado, 28. Logroño

Franqueo Concertado

LA RIOJA

DIARIO IMPARCIAL DE LA MAÑANA

Fundadores: D. Facundo y D. Francisco Martínez Zaporta

Franqueo Concertado

Domingo, 26 de mayo de 1935

PRECIOS DE SUSCRIPCION
En Logroño, dos pesetas al mes.
Fuera de la capital, trimestre seis pesetas.
Trimestre vencido o por comisionado, 6'50.
Extranjero, al año, 56 pesetas.
Repúblicas hispano-americanas, 30.
Se considera que continúa suscrito al periódico el que no lo devuelva a la Administración.
Número suelto, 10 céntimos

Información recogida ayer en los Centros oficiales y políticos

Madrid, 25.—Varias horas

EN EL PALACIO NACIONAL

El jefe del Estado recibió en audiencia a don León Cardenal, rector de la Universidad Central, acompañado de los demás rectores de todas las Universidades de la península; al magistrado don Miguel Torres Rol dán; al presidente de la Comunidad Interinsular de Tenerife, don Ramón Gil Roldán; a don José Aguilar Ortega, señorita Nieves Pí y a don José Fernández Alcázar.

DICE EL SUBSECRETARIO DE LA GOBERNACION

A primera hora de la tarde, el subsecretario de Gobernación, señor Echeguren, recibió a los periodistas, a los que comunicó que el señor Portela Valladares había tenido numerosas visitas, y que por esta causa le era imposible recibir a los informadores.

Por indicación del señor ministro, el subsecretario dijo que la versión comunicada a "El Sol" como ampliación al Consejo de ministros celebrado ayer en la Presidencia no era cierta en lo que atañe a las manifestaciones atribuídas al señor Portela Valladares respecto a la reaparición de "El Socialista".

Aquella referencia—añadió el señor Echeguren—no es exacta, pues sin duda con falta de intención le han dado desfigurados los hechos quien se haya permitido entrar en detalles que la discreción impone en este asunto.

El señor Echeguren comunicó también a los periodistas que se propone asistir el lunes próximo al banquete-homenaje en honor del presidente del Consejo, al que concurrirán todos los diputados por la región andaluza y plazas de soberanía de Marruecos.

UNA NOTA DEL MINISTERIO DE LA GUERRA

En el Ministero de la Guerra han manifestado a los periodistas la siguiente nota:

"El ministro de la Guerra, coincidiendo con el sentir de la oficialidad afectada, ha dispuesto que por el coronel don Fernando Enrile, del regimiento de Caballería número 3, se practique una información e investigación del fundamento que pueden tener las quejas formuladas respecto a la forma de realizar la venta de potros para el Ejército.

Se ha interesado de la Asociación de Ganaderos que coadyuve con el coronel Enrile en su labor de investigación. Si de ella se desprenden defectos de procedimientos, se corregirán; si se percibieran responsabilidades, se exigirán rápidamente.

La no existencia de los unos ni de las otras, llevará inmediatamente a la investigación del origen de la especie lanzada, que por su cualidad de inexacta y calumniosa sería sancionada en la persona de sus autores en la forma y cuantía que determinan las leyes."

EL SEÑOR GIL ROBLES Y LOS PERIODISTAS

El ministro de la Guerra recibió esta mañana a una Comisión de la Directiva de Acción Popular de Palencia, presidida por el diputado por aquella ciudad don Ricardo Cortés. El objeto de esta visita era entregar en presencia del ministro de la Guerra, un álbum en el que figuraran todas las firmas de los asociados de Palencia que dedican a su jefe provincial, señor Cortés. En la primera página del álbum figura una fotografía del jefe supremo de Acción Popular, señor Gil Robles, que éste firmó de su puño y letra en presencia de la Comisión.

Los comisionados aprovecharon la oportunidad para pedir al señor Gil Robles la celebración de un acto magno en Palencia con motivo de cumplirse en el próximo mes de noviembre el cuarto aniversario del primer acto celebración de un acto magno en Palencia con motivo de cumplirse en el próximo mes de noviembre el cuarto aniversario del primer acto celebrado en la península por los diputados de la minoría agraria de las Cortes Constituyentes en pro de la reforma constitucional.

Al señor Gil Robles le pareció bien el proyecto y la finalidad del acto y manifestó que tratará de que asistan a él todos los diputados que tomaron parte en la citada campaña.

A las dos y media de la tarde, el ministro de la Guerra recibió a los informadores y, refiriéndose a la nota facilitada por su Secretaría particular, dijo que las denuncias las había recibido por varios conductos, entre ellos por un diario de Madrid.

Acerca de la discusión de la ley de Prensa, el señor Gil Robles manifestó que hoy no se reuniría la Comisión, pero que en su última reunión había sido aprobada una fórmula propuesta por el ministro de la Gobernación, señor Portela Valladares, y que había sido aceptada por casi todas las minorías. Añadió que este debate continuará en la semana próxima.

A preguntas de uno de los periodistas, y refiriéndose al acto cuya celebración le había propuesto la Comisión de Palencia que le había visitado, dijo:

La idea me parece magnífica, y si mis ocupaciones me lo permiten, asistiré a él, pero lo primero es estar aquí.

Los periodistas le pidieron alguna noticia política como vicepresidente que es del Consejo de ministros, y el señor Gil Robles terminó su conversación diciendo:

—Yo no actúo como vicepresidente del Consejo. Me limito a trabajar en el Ministerio de la Guerra.

VISITAS AL MINISTRO DE JUSTICIA

El ministro de Justicia recibió numerosas visitas, entre ellas a una Comisión de la Unión Farmacéutica Nacional; al Comité de la Asociación de Alguaciles, que hizo al ministro diversas peticiones en beneficio de la clase: a la Directiva de la Asociación de Profesores Auxiliares de Escuelas Normales, que recabó del señor Casanueva su apoyo para la reforma de sus plantillas, equiparándolas a la de auxiliares de Instituto, y a una Comisión de secretarios de la Sala del Tribunal Supremo.

POR SEGUNDA VEZ SE DECLARA DESIERTO EL CONCURSO SOBRE TRIGOS

A primera hora de la tarde, el ministro de Agricultura recibió a los periodistas.

—La noticia más interesante—les dijo—ha sido el concurso de adjudicación del Monopolio para la compra y distribución de trigo y maíz. Para mí no ha sido una sorpresa, pues, sin duda, las condiciones del pliego no eran a propósito para que acudieran a él los financieros y los negociantes. El resultado ha sido el previsto: que no ha habido pliegos, y ha sido declarado desierto. Esto me hace pensar en si los españoles son tan inexpertos en esta clase de negocios, que no han visto lo fabuloso que era, según los impugnadores del pliego del concurso. Estos hermosos negocios debieran estar a flor del sentido común para aquellas personas entrenadas en los mismos. Los negocios son buenos o malos; si son buenos, el dinero no repara en acudir a ellos.

Lo que sí tengo interés en destacar es que para mí ha sido hoy un día de satisfacción, porque ha resultado la prueba una elocuente demostración de cómo he estudiado este asunto y de cuanta verdad dije en mis manifestaciones desde el banco azul. También ha sido día de amargura, porque he visto cómo se han perdido unos días en la resolución de este asunto, que tenía tanta urgencia, y en el cual los únicos perjudicados son los agricultores.

Ante el resultado del Concurso tengo pensada la resolución que he de llevar y proponer al Consejo de ministros del martes; pero, por imperiosos motivos de respeto a mis compañeros, no puedo anticipar nada hasta que lo conozca el Gobierno.

A continuación, el señor Velayos facilitó la siguiente nota:

"El ministro de Agricultura, ante la campaña iniciada por algunos periódicos de provincias contra los funcionarios técnicos del Instituto de Reforma Agraria, se cree en la obligación de hacer constar, para la debida defensa de quienes son injustamente atacados, que los ingenieros agrónomos y de montes asignados a las plantillas del Instituto, tanto en el servicio central como en los provinciales, cumplen sus deberes oficiales con todo celo y competencia, como es tradición en Cuerpo de tan notorio prestigio, sin que haya sido objeto de queja, denuncia o reclamación ante el director general ni ante el ministro ninguna actuación concreta de los mismos.

Y ha de hacerse constar asimismo que en los servicios de Reforma Agraria obtienen los ingenieros emolumentos equivalentes a los que devengan en otras dependencias del Estado, y en cambio desempeñan una labor de grandes dificultades técnicas y de la máxima responsabilidad."

—Con esta nota — dijo finalmente el ministro de Agricultura — he querido salir al paso de algunas denuncias que se han formulado contra un organismo que funciona bien o mal, pero con arreglo a las normas legales y cuyo personal cumple estrictamente con su deber.

MANIFESTACIONES DEL MINISTRO DEL TRABAJO

Al recibir esta tarde a los periodistas el señor Salmón, les manifestó que ya tenía ultimadas las reformas que ha creído convenientes introducir a la vigente ley de Jurados Mixtos. Ha confeccionado un cuestionario que hoy mismo quedará en poder del Consejo de Trabajo para que informe sobre él.

Manifestó también que hoy será enviada por el Ministerio una circular a los delegados de Trabajo para que vigilen los servicios de estadística de parados, pues la impresión es de que en muchos casos se falsea la verdad, y ahora — añadió — este servicio es muy necesario, puesto que las provincias, al ver que el Estado facilita obras, posiblemente aumentarían el número de parados con objeto de que los Poderes públicos suministren las cantidades asignadas.

Respecto de las denuncias presentadas en este Ministerio y relacionadas con los jornales, manifestó que, desde luego, no las cree de carácter grave, y algunas de ellas parece que son contra contratistas de obras, y esto encierra mayor gravedad. El ministro está dispuesto a sancionar todas las transgresiones de la ley vigente, pero sobre todo impondrá las sanciones debidas a cuantos contratistas dejen de cumplir sus contratos.

Dijo también que se había enterado del gran número de obreros portugueses que vienen a la península y ofrecen sus servicios con salarios pequeños. En atención a los muchos que se encuentras sin ocupación, el ministro ha dado órdenes de que se les haga ver la necesidad de volver a su país.

Manifestó el señor Salmón que esta noche probablemente saldrá para Mazarrón un delegado especial con objeto de que estudie el problema planteado en aquella zona y proponga los remedios más convenientes. Además de la cantidad ya consignada, es posible que se puedan señalar algunas otras de los fondos de cultura social, puesto que la ley no se opone a ello.

Por último manifestó el señor Salmón que, cumpliendo el acuerdo tomado en uno de los últimos Consejos, el señor Gil Robles le había remitido una nota en la que le comunicaba que desde el 13 del próximo junio serían colocados 125 obreros en las fábricas de armas de Oviedo, escogidos entre los que no estuvieron comprometidos en los sucesos revolucionarios, y que esperaba que los demás ministros le fueran dando cuenta de los colocados en obras que han de comenzarse para remediar el paro obrero.

EN EL MINISTERIO DE OBRAS PUBLICAS

El presidente de la Junta de Obras del Puerto de Bilbao, con el representante de la Cámara de Comercio, señor Azqueta; el ingeniero jefe, señor Camiña, y el diputado a Cortes señor Horn, visitó esta mañana al ministro de Obras Públicas para interesarle que en el proyecto de presupuesto semestral procure restablecer las consignaciones, hoy reducidísimas, que existían para las obras y proyectos de la Junta del Puerto de Bilbao.

El señor Marraco manifestó que tiene que esperar a conocer las cifras de todos los puertos para hacer la distribución dentro de la cantidad global que figura en el proyecto de presupuestos, y que entonces verá la forma de restablecer o de aumentar la consignación que tiene el puerto de Bilbao.

En cuanto a la construcción de locomotoras, el señor Marraco manifestó a sus visitantes que el acuerdo del Consejo de ministros había sido adjudicar en firme, aproximadamente, la mitad de las ciento veinticinco locomotoras, o, más exactamente, en número de sesenta y ocho, y a los precios fijados, sin perjucio de acometer la construcción de las restantes máquinas al resolverse el problema total ferroviario.

SOBRE LA VUELTA DE LOS SOCIALISTAS AL PARLAMENTO

Un redactor de "El Liberal" ha sostenido una entrevista con don Lucio Martínez Gil sobre la vuelta de los socialistas al Parlamento:

—¿Qué piensa usted de este Parlamento?

—Este Parlamento — dice — es el resultado de una serie de atropellos y producto de la coacción y del soborno que libremente se ejerció en las pasadas elecciones, no sólo en todas las provincias, sino principalmente en los pueblos.

—¿Usted cree que los socialistas deberían volver al Parlamento?

—Me parece, según mi criterio y el de algunos compañeros, que no debimos retirarnos y que deberíamos volver para realizar nuestra política y nuestro programa conforme a nuestra práctica y a nuestra ideología. Creo que la actuación de los cuarenta diputados que podríamos asistir a las sesiones diariamente tendría una eficacia extraordinaria, porque en algunos casos se corregirían determinados dictámenes y las leyes no saldrían con un contenido tan reaccionario como la de arrendamientos y otras. Pero más que por nada, nosotros deberíamos estar en nuestro puesto para ejercer una fiscalización que, ausentes de las Cortes, no podemos realizar.

—¿Qué le parece a usted el dictamen sobre la ley de Prensa?

—Esa ley, si se aprueba, que lo dudo, nos hace retroceder muchos años.

—¿Qué harían ustedes si se anunciasen elecciones?

—Si se convocaran, yo creo que debería irse a ellas en alianza clara y definida, con los partidos republicanos de izquierda, porque así opina la mayoría de la clase obrera organizada, con la que yo estoy en constante contacto.

EL MINISTRO DE HACIENDA SALE PARA ALICANTE

En el expreso ha marchado esta noche con dirección a Alicante el ministro de Hacienda, señor Chapaprieta, para asistir a un banquete que mañana se celebrará en su honor en aquella capital.

UN BANQUETE AL DIRECTOR DE MONTES

Esta tarde se celebró el banquete en obsequio al nuevo director general de Montes, señor Piñerúa.

Con el festejado se sentaron en la presidencia el jefe del partido agrario señor Martínez de Velasco, el ministro de Marina, el subsecretario de Agricultura y otros.

Ofreció el banquete el señor Valenzuela, pronunciándose otros discursos que fueron contestados por el homenajeado.

MAÑANA COMENZARA LA VISTA DE LA CAUSA CONTRA LOS EX-CONSEJEROS DE LA GENERALIDAD

El lunes próximo, a las once de la mañana, comenzarán en el salón de Plenos del Tribunal Supremo, las sesiones del proceso instruído contra el ex-presidente y ex-consejeros del Gobierno de la Generalidad.

Habrá sesiones mañana y tarde y acaso duren cuatro días.

NOTA DE ESTADO

En una nota facilitada por el Ministerio de Estado se dice que el catedrático de Historia de la Lengua Castellana en la Universidad de Madrid, don Américo de Castro, ha realizado un viaje a Portugal invitado por varias entidades, para tomar parte en los actos que con motivo del tercer centenario de Lope de Vega se están celebrando en la nación vecina.

En el Centro de Altos Estudios de Lisboa pronunció el señor Castro dos conferencias sobre la figura de Lope de Vega.

El señor Castro ha sido constantemente agasajado durante su estancia en Lisboa.

LA DIRECCION DE AGRICULTURA Y LA PLAGA DE LANGOSTA

En una nota de la Dirección general de Agricultura se da cuenta detallada de los esfuerzos que se han realizado desde dicho organismo para atajar la plaga de la langosta en varias regiones.

Para la próxima campaña se dictarán las órdenes oportunas para que se realicen en las debidas condiciones las denuncias de invasiones, acotamientos, etc., así como la siguiente campaña de saneamiento durante el invierno.

APERTURA DE CENTROS SOCIALISTAS

Durante las últimas 24 horas y cumpliendo órdenes de la Superioridad, la Policía ha procedido a levantar la clausura que desde octubre último pesaba en la calle de Hortaleza número 102, Piamonte, 3, 5 y 7, Belén, 18; Figueroa, 4 y 29; Travesía de San Mateo, 3, y Fuencarral, 93.

Todos ellos pertenecientes a entidades socialistas afectas a la Casa del Pueblo.

EL NIÑO

José María Casimiro Lasanta Santamaría

SUBIO AL CIELO EN EL DIA DE AYER

A LOS 6 AÑOS DE EDAD

Sus desconsolados padres don Gabino (industrial de esta plaza) y doña Trinidad; hermanos Amador, Hipólito, Pilar y Luis; tíos, primos y demás familia, participan a sus amistades tan sensible pérdida y les ruegan asistan a los actos abajo indicados, por cuyo favor les quedarán muy agradecidos.

Logroño, 26 de mayo de 1935

Conducción del cadáver.—HOY, a las SEIS.
Iglesia parroquial.—Santa María de Palacio.
Casa mortuoria.—Amós Salvador, número 4.
Misa de Angel.—Mañana, lunes, a las OCHO Y MEDIA.

Agencia Fúnebre "Berger".—Sagasta, 27. Teléfonos: 1119 y 1752.

El día de ayer en los pasillos y secciones del Parlamento

Madrid, 25.—Varias horas

UN COMENTARIO A LA LEY DE ALCOHOLES

En los pasillos del Congreso, el presidente de la Confederación de Viticultores, hablando con los periodistas sobre la nueva ley de alcoholes, dijo:

—La nueva ley no es todo, pero representa el mayor avance conseguido en muchos años. Es, además, premisa indispensable para llegar a una solución integral del problema y, sobre todo, porque termina con la profusa caótica e incoherente legislación de alcoholes y marca una nueva época que todos necesitábamos.

Como el problema vitícola no puede resolverse sólo con el alcohol, pretendemos complementario con la supresión de los impuestos, saneamiento del mercado interior y la propaganda indispensable para aumentar el consumo del vino.

La nueva ley sustituye a otra de 1895, y después de cuarenta años ya era hora de que las Cortes promulgasen una ley de que tan beneficiosos efectos esperamos y que seguramente han de hacerse notar pronto en el mercado de vinos.

Varios meses y hasta años ha costado conseguirla, pero podemos darnos por satisfechos y bien empleado cuanto ha sucedido en este tiempo.

Mucho han contribuído a ello el actual ministro de Hacienda señor Chapaprieta y los diputados vitivinícolas, sin distinción de matices y hasta de sectores.

EL CONGRESO ACUERDA ADQUIRIR DOS CASAS

La Comisión del Gobierno interior de la Cámara ha acordado adquirir las dos casas que se hallan enfrente del Congreso, por la parte de Fernán Flor, con objeto de dedicarlas a albergar la mayor parte de las dependencias de dicha Cámara, mientras se decide la construcción del nuevo edificio para las Cortes.

De este modo se podrá acomodar mejor a las Comisiones y darles más amplitud de la que hoy tienen.

DE LAS REUNIONES DE LA COMISIÓN DE LOS VEINTIUNO

El diputado por Barcelona don Juan Terret, representante de la Esquerra en la Comisión de los veintiuno, ha manifestado esta tarde en los pasillos del Congreso:

—Después de lo sucedido en las dos reuniones de la Comisión, los diputados radicales tendrán muy en cuenta los argumentos expuestos en contra de la acusación, singularmente los que se refieren al aspecto internacional.

Don Miguel Maura y yo hicimos notar el peligro de que esta acusación constituyera motivo de reclamaciones por parte de Portugal.

Ahora, el representante de los radicales señor Alcalá Espinosa ha hecho resaltar este aspecto de la cuestión.

Veremos—dijo—si tienen efecto estas consideraciones del vocal de los radicales.

Creo equivocada la táctica de que no asistan los vocales socialistas a la Comisión.

Mi criterio es que no hay materia alguna para sostener la acusación y que esta es muy peligrosa.

EL PROYECTO CONTRA EL PARO

Según se acordó ayer en la Comisión del Paro esta mañana se reunieron los diputados que quedaban en Madrid en una sección del Congreso.

Los reunidos estudiaron casi todo el proyecto y encontraron diversas fórmulas armónicas dentro de la ponencia sobre algunas diferencias de criterio que existían y acordaron redactar la ponencia de ciertos artículos para llevarlos a la próxima reunión que se celebrará el lunes a fin de tenerlas ya estudiadas y resueltas para la reunión del miércoles.

EL MINISTRO DE MARINA Y LA DEFENSA NACIONAL

En uno de los últimos Consejos de ministros comenzó a estudiarse el proyecto de refundir los Ministerios de Guerra y Marina en uno de Defensa Nacional.

Interrogado sobre ello el ministro de Marina ha dicho:

—En efecto, el Gobierno ha tratado de esta cuestión. Hablaron los señores Lerroux y Gil Robles. Después intervine yo y el Consejo hubo de convenir conmigo en que era improcedente la realizcaión de tal idea.

El plan de defensa de mi antecesor está en estudio de la Comisión.

Yo propondré algunas ligeras modificaciones.

Mi propósito es que en el plan de defensa marítima, tanto costera como insular, se realice algo eficaz que no se malogre con las alteraciones políticas.

El plan necesita, por lo menos, cinco años y no van a estar tanto las derechas en el Poder.

Para lograr esa empresa me propongo no dar un sólo paso sin contar antes con las izquierdas, porque esta obra nacional debe ser obra de todos los partidos.

Unos artículos de don Indalecio Prieto y la situación interior del partido socialista

Madrid, 25.—12 noche

Los artículos que viene publicando Indalecio Prieto en "La Libertad" han producido gran revuelo entre los elementos socialistas, dividiéndolos en dos sectores.

Se han celebrado varias reuniones, a las que asistieron los miembros más destacados del partido.

Por otra parte, también ha causado disgusto en los directores de las juventudes socialistas, causantes, como se sabe, de esos artículo del señor Prieto.

Ya en el seno del partido existía la conocida escisión del grupo del señor Besteiro, pero los artículos han venido a ahondar las disidencias.

En la reunión de los primates, don Fernando de los Ríos, que había sido elegido por el sector izquierdista del partido como su caudillo, pronunció un discurso diciendo que después de los acontecimientos desarrollados creía necesaria la meditación y que se retiraba de las actividades políticas hasta que el partido acordase el rumbo más conveniente para la causa.

Por eso se anunció en la Prensa que don Fernando de los Ríos se retiraba de la actividad política para atender a su quebrantada salud. Pero, según algunos, esto es una maniobra del ex-ministro para después, una vez serenadas las pasiones, colocarse al lado donde esté la mayoría.

Existe, además del grupo del señor Besteiro, otro favorable a la Primera Internacional, pues estiman que en estos momentos no se puede aliar el partido con Moscú, toda vez que los soviets se están separando de su anterior política, como consecuencia de los compromisos internacionales que están contrayendo.

El sector izquierdista del partido califica muy duramente la conducta del señor Prieto, que con sus escritos ha contribuído a ahondar las discrepancias de criterio.

Se gestiona reunir en breve un Congreso nacional del partido para liquidar de una vez el asunto.

A. FERNANDEZ MARRODAN
Hospital Saint Josefh París
ESPECIALISTA EN
RIÑON Y VIAS URINARIAS.
RAYOS X. — LABORATORIO.
Vara de Rey, 13 2.° Teléf° 1216

Mz. de Salinas Vara de Rey, 13 Teléfono, 1675
ENFERMEDADES DEL CORAZON
ELECTROCARDIOGRAFO

POLICLINICA
SAENZ DE SANTAMARIA
Carnicerías, 4, pral. Teléfono 11-14

Probo Ramírez Arroyo
Del Instituto Madinaveitia
ESPECIALISTA EN
Estómago-Hígado Intestinos
Rayos X. - Laboratorio
Zurbano, 3 Teléfono 1313

De Madrid salieron ayer muchos expedicionarios para las concentraciones políticas de Valencia y Uclés

Madrid, 25.—12 noche

La desanimación en los Centros oficiales, por ausencia de los ministros y de temas políticos, ha contrastado con la animación en las calles. De una parte por el gran número de autocars que salieron de la Plaza de la Cibeles con dirección a Valencia, conduciendo a muchos representantes del republicanismo de izquierda de Madrid, para asistir al acto político de la capital levantina en que hablará el señor Azaña. Esta expedición ha sido organizada por Izquierda Republicana de Madrid.

Los coches, en la parte trasera llevaban colocada una bandera nacional con las iniciales de la agrupación organizadora.

La salida de los excursionistas fué presenciada por numeroso público.

También hubo animación en los diferentes Centros de Acción Popular, impulsándose la propaganda para el acto de mañana en el monasterio de Uclés.

Se proponen concentrarse allí más de cincuenta mil hombres de Acción Popular.

De Madrid salieron hoy diez autocars y mañana saldrán otros dieciocho.

Unos muchachos de Vallecas emprendieron ayer el viaje a pie por carretera y esta tarde llegaron a Uclés.

Han hecho noventa kilómetros en tres etapas.

A las once de la mañna se dirá una misa y al terminar se leerán los nombres de los muertos de Acción Popular, caídos en cumplimiento del deber.

Se leerán los diecinueve puntos de la "Jap" y se pronunciarán los discursos.

Por la tarde se celebrarán concursos de bandas y de cantos y bailes populares.

Entre los oradores figura el ministro de Trabajo señor Salmón.

Al acto asistirá el señor Gil Robles.

A esta concentración han precedido más de setecientos mítines.

* * *

VALENCIA.— Aumenta la animación en la capital por el crecido número de personas que vienen a oír al señor Azaña.

Ha comenzado la llegada de núcleos de republicanos de izquierda.

A la una de la tarde llegó a Valencia un grupo de republicanos de Teruel, que ha hecho el viaje a pié, y poco después llegó un uatocar de Salamanca, tributándoseles un cariñoso recibimiento.

A las seis y media de la tarde en el expreso llegó el señor Azaña, acompañado de personalidades del partido y marchó directamente al hotel, donde fué ovacionado, obligándosele a salir al balcón.

A última hora aumenta la llegada de vehículos repletos de forasteros.

El jefe del Gobierno asiste a la inauguración de la Feria de Córdoba

CORDOBA.— Esta mañana se inauguró la feria.

En el Ayuntamiento se celebró una recepción en honor del señor Lerroux, que revistó las fuerzas que le rindieron honores.

Al mediodía estuvo en el mercado de ganados.

Luego acudió al Círculo de Labradores y al Círculo Mercantil, donde fué a saludarle el diestro "Guerrita".

El extorero, al saludar a Lerroux, le dijo:

—Ya veo que en el Congreso todos se ponen farrucos y cualquiera que los oiga cree que lo van a comer a usted.

El señor Lerroux se limitó a sonreir.

Después, el jefe del Gobierno estuvo en el Club Guerrita, para devolver la visita al extorero.

El señor Lerroux recibió a los periodistas, diciéndoles que había recibido un cable de Pombo, manifestándole que hoy se proponía reanudar el vuelo y que le había contestado expresándole el deseo de que la etapa la realice felizmente.

En la Diputación se celebró un banquete en honor del señor Lerroux.

Se le entregó un pergamino nombrándole hijo predilecto de la ciudad.

El gobernador, en un breve discurso pidió medidas para aliviar el paro en la provincia.

También pronunció un discurso el señor Lerroux, diciendo que le satisface ver cómo con la edad se le va haciendo justicia.

La labor que precisa realizar ahora es contener por la derecha a la reacción y establecer por la izquierda una trinchera para conseguir la tranquilidad que anhela el país.

Quiero contar, dijo, con la opinión que no es republicana ni monárquica, sino nacional.

Al morir desea le echen sobre la tumba un puñado de tierra cordobesa, para que sus restos participen de la grandeza de esta ciudad.

Dedicó un recuerdo a varios cordobeses ilustres, como Romero de Torres, Sánchez Guerra y Alcalá Zamora.

Fué ovacionado.

Desde la Diputación, el señor Lerroux marchó a la plaza de toros, para asistir a la corrida.

LA PRIMERA CORRIDA

CORDOBA.— Con buena entrada se celebró la primera de feria.

La presencia del señor Lerroux fué acogida con una ovación.

Primeramente se corrieron dos novillos de Indalecio García que rejoneó Simao da Veiga, siendo aplaudido.

Los remató el novillero Pelegrín.

Después, en lidia ordinaria, se lidiaron seis toros de don Félix Moreno (Saltillo), que fueron buenos.

Primero.— Barrera muletea desde cerca, para un pinchazo, una estocada y un descabello al segundo golpe. (Pitos).

Segundo.—Armillita lo torea bien y clava tres pares que se ovacionan.

Realiza una faena valiente y adornada, para una estocada buena. (Ovación.)

Tercero.—Ortega brinda al señor Lerroux y hace una gran faena, con pases de todas marcas. Media estocada superior y un descabello. (Ovación y regalo).

Cuarto.—Barrera también brinda al señor Lerroux y hace una faena artística en pie y de rodillas, que termina con una estocada y un descabello. (Regalo).

Quinto.—Armillita brinda igualmente al jefe del Gobierno y realiza una faena que logra entusiasmar.

Mata de una gran estocada. (Ovación, oreja y regalo.)

Sexto.—Ortega hace una faena valiente para un pinchazo y una estocada. (Ovación).

Se descubre un chantage de 200.000 pesetas a una Sociedad editorial y se detiene a los autores

Madrid, 25.—12 noche

Hace poco más de quince días, el jefe de la Oficina de Información de la Dirección General de Seguridad, don Vicente Santiago, tuvo conocimiento, en virtud de una denuncia, de que una Sociedad editorial muy conocida venía siendo objeto de una campaña de difamación organizada por un sujeto llamado José Pérez Hervás, antiguo empleado de la Empresa, y Manuel Navarro Clema, agente vendedor de la misma, los cuales, con pretexto de unas supuestas reclamaciones económicas, que nunca llevaban a los Tribunales, habían optado por el camino del escándalo. Esta campaña de injurias culminó hace días con la amenaza de lanzar un libro, obra maestra en el género de chantage, donde se insultaba ferozmente a personas respetables, intentando llenar de fango su vida privada, si no se les entregaba la cantidad de 200.000 pesetas que habían pedido reiteradamente para que cesara el escándalo.

Tan pronto como tuvo conocimiento de estos hechos el señor Santiago, comisionó a dos expertos agentes de Vigilancia de Barcelona, los cuales, de acuerdo con el jefe superior de Policía de aquella población, señor Santullano, realizaron el servicio en colaboración con el comisario de la brigada criminal de Barcelona.

Uno de los agentes enviados desde Madrid se instaló en uno de los mejores hoteles de la ciudad, fingiéndose una de las personalidades víctimas de la amenaza de los chantagistas. Celebró con ellos varias entrevistas, y, después de mil forcejeos, llegaron a un acuerdo. Los autores de la campaña de escándalo se entrevistaron en un establecimiento público con el agente de Vigilancia que se fingía miembro del Consejo de Administración de la citada Sociedad editorial, y éste les entregó: al Navarro, 40.000 pesetas en billetes, y al Pérez Hervás, 12.000, aparte de 160.000 pesetas en unos cheques y la promesa de emplearles otra vez en la Sociedad.

En aquel instante surgieron otros agentes, que procedieron a la detención de los chantagistas, que fueron puestos a disposición del Juzgado de guardia, el cual ordenó su ingreso en la Cárcel Modelo de Barcelona.

Parece que la personalidad de Navarro ha sido plenamente identificada. En tiempos fué anarquista de acción, relacionado con el célebre Rull, ejecutado en Barcelona a causa del famoso proceso de las bombas. Fué procesado por calumnia y excitación a la rebelión, y ha estado durante mucho tiempo en connivencia con los dirigentes de la F. A. I.

Del otro se sabe que no tiene lograda la nacionalidad española, pues durante la guerra de Filipinas se pasó al enemigo, en cuyo Ejército obtuvo altos cargos.

La Policía, en posesión de los domicilios donde los dos detenidos aseguraban poseer la tirada completa del libro preparado en contra de la Sociedad editorial practicó un registro, incautándose de cuatro mil ejemplares, gran cantidad de prospectos y otros documentos dispuestos para dicha campaña.

Frontón Beti-Jai

— HOY —

GRAN BAILE

DE 4 A 9

SEÑORAS GRATIS

CABALLEROS, 0'20

INTERESANTE INFORMACION DE CATALUÑA

UN SERVICIO QUE SE FRUSTRA

BARCELONA.—El servicio que venía prestando la Policía de Barcelona con motivo de las detenciones de saboteadores, detenciones que habían llegado hasta 17, ha quedado frustrado al final, por haber huído los tres elementos principales que faltaban por detener, avisados sin duda por el Comité de enlace.

SE INSPECCIONAN LOS LIBROS DE LA CASA DEL PUEBLO

Cumpliendo órdenes de la Auditoría de Guerra, los agentes de la brigada social procedieron hoy a levantar la clausura de la Casa del Pueblo, situada en la calle del Primero de Mayo, número siete.

Después de inspeccionar los libros de la citada sociedad y comprobar el número de agrupaciones que allí estaban domiciliadas han sido puestos a disposición de la Auditoría.

Se refiere a unas treinta sociedades obreras.

CALIFICACION DE UNA CAUSA POR ATRACO Y HOMICIDIO FRUSTRADO

El fiscal del Tribunal de Urgencia ha calificado la causa seguida con motivo del atraco frustrado al Banco Español de Crédito de Mataró.

Están acusados por este delito José Martorell, Roque Alonso, Joaquín Aubi, Julio Vals y Luis Juli, como autores de un robo a mano armada, homicidio frustrado y tenencia de armas y explosivos.

El representante del Ministerio público solicita para los procesados 12 años y un día por el primer delito; dos años por el segundo y tres por el de tenencia ilícita de armas y explosivos y la indemnización correspondiente.

LA TENTATIVA DE ATENTADO AL GENERAL LOPEZ OCHOA

Por el fiscal ha sido calificada la causa seguida contra los encartados en el proceso por tentativa contra el general López Ochoa, hecho ocurrido en el Hotel Suizo de esta ciudad.

El fiscal considera los hechos constitutivos de un delito de tentativa de asesinato por los procesados Salvador Pascual, Jaime Calvajari, Emilio Expósito y Elías Teixidor, para quienes pide seis años y un día de prisión.

FALLECE UN CABO HERIDO POR UN DISPARO IMPRUDENTE

A las nueve de la mañana falleció en el Hospital Militar el cabo coclista Sancho, que resultó herido en el suceso ocurrido en el patio del edificio de Dependencias militares, cuando con otros soldados examinaba una pistola y se disparó el arma.

El soldado José Anguera, autor del disparo, ha sido procesado.

No se trata, como se creyó en un principio, de un homicidio, sino de una imprudencia temeraria.

SE DETIENE A DOS GUARDIAS DE ASALTO COMPLICADOS CON BANDAS DE PISTOLEROS

Han ingresado en los calabozos de la Jefatura de Policía los guardias de Asalto Pascual Polo y Francisco Calvo. Ambos habían sido guardias de la Generalidad y actualmente prestaban sus servicios al Estado.

Se ha comprobado que habían participado en varios atracos y facilitaban armas a las bandas de pistoleros.

DOS INDIVIDUOS DEL MISMO NOMBRE Y APELLIDOS ASPIRAN A UNA MISMA HERENCIA

Han continuado las diligencias del Juzgado número 13 con motivo de la querella presentada por J. B. D. contra un individuo que pretendía suplantar su personalidad para cobrar una herencia.

Hoy prestó declaración el denunciado, el cual ha dicho que su nombre es exactamente igual al del querellante, cosa que demostró con documentos.

Dijo que conocía al individuo que le ha denunciado, que ambos jugaban juntos y que sabía que se llamaba igual que él, pero ignoraba que los apellidos fueran los mismos.

El juez se encuentra ante dos individuos que tienen el mismo nombre y los mismos apellidos, que aparecen como hijos de los mismos padres y que cuentan la misma edad, pero no sabe cuál es el heredero.

FUE ASESINADO PARA ROBARLE

Comunican de Tortosa que se ha comprobado que José María Piñol, encontrado muerto en una barraca, fué asesinado la noche del 6 de abril último. El móvil fué el robo. Los ladrones le mataron asfixiándole con un pañuelo.

La víctima es un profesor jubilado de la Normal de Barcelona.

Dos de los autores están detenidos.

EL ENTIERRO DE LA MADRE DEL DIRECTOR DE "INFORMACIONES"

Se verificó el entierro de doña Matilde Martínez, viuda de Pujol, madre del diputado y director de "Informaciones" don Juan Pujol.

HA SIDO DETENIDA LA MADRE DE "LA CHATOLA"

LERIDA.—A las ocho de la noche fué detenida en Granja de Escarpe María Vallés, "Gata Negra", madre de la envenenadora Dolores Cort. El pueblo en masa vitoreó a la Guardia civil encargada de realizar el servicio.

Los guardias civiles tuvieron que dar varias cargas sobre la multitud amotinada, que a toda costa trataba de apoderarse de la detenida para lincharla.

Por fin María Vallés, protegida por la fuerza pública, pudo subir al coche, que la trasladó a la cárcel de Lérida, en la que ingresó a las nueve y media de la noche.

* * *

LERIDA.—Se conocen detalles de la detención de María Vallés.

Cuando ésta salía de su casa, la familia de una de las víctimas, el llamado Raimundo, se abalanzó sobre ella, llegando a pegarla.

María vestía de negro, con pañuelo a la cabeza, y ocultaba su rostro.

Procedió a la detención el teniente de la Guardia civil don José Beares.

El pueblo pide ahora la expulsión del resto de la familia culpable.

Se elogia la actuación de los periodistas, que tanto ha contribuído al esclarecimiento de los hechos.

A mediodía se presentó en casa de María Vallés Pedro Teixido, padre de la cuñada de Dolores Cort, y procedió a incautarse de los muebles de la vivienda. El vecindario le ayudó a desalojar el piso.

Mañana el juez verificará un careo entre la madre y la hija.

OCHO HERIDOS GRAVES EN ACCIDENTE DE AUTOMOVIL

LERIDA.—En la carretera de Granadella un omnibus de la matrícula de Barcelona se precipitó por un terraplén de cuarenta metros de alura, resultando ocho viajeros gravemente heridos y otros cuatro leves.

El raid del aviador Pombo

NATAL.— Ha mejorado el tiempo y en vista de ello el aviador español Juan Ignacio Pombo activa los preparativos para reanudar el vuelo.

Hoy revisó el aparato, encontrándolo en perfectas condiciones.

Pombo ha transmitido al señor Lerroux el siguiente radio:

"Después de saludarle tengo el gusto de anunciarle que hoy comenzará el "Santander", las etapas americanas. Viva España. Pombo."

* * *

BOGOTA.— El Gobierno ha autorizado al aviador español Pombo para aterrizar en Barranquilla

Se le prestará ayuda oficial.

* * *

SAN SALVADOR.— —La colonia española ha enviado un cable a Pombo, invitándole a visitar el país para rendirle homenaje.

La Asamblea del Comercio e Industria del Automóvil

Madrid, 25.—12 noche

Hoy ha continuado sus sesiones la Asamblea Automovilista, tratando del precio de la gasolina. Fué aprobada una ponencia de la Cámara Española del Automóvil sobre este punto concreto.

Después se trató del seguro y del impuesto del timbre, presentándose varias ponencias, una de ellas de la Cámara del Automóvil y otra de la Asociación Montañesa. Después de alguna discusión quedó aprobada la ponencia de la primera de dichas entidades.

Por último se estudió el tema relativo al Comité directivo y se acordó la unión de todos para la mejor defensa de sus intereses.

El representante de Barcelona pronunció un discurso alentando a todos a trabajar unidos para la mejor defensa de los intereses de cuantos están interesados en la industria del automóvil.

En la sesión de la tarde la Sección de asuntos mercantiles e industriales trató de presupuestos y contratos.

Sobre el impuesto al importador se acordó protestar del proyecto de creación de tal impuesto.

Mañana, domingo, se celebrará la sesión de clausura en el Círculo de la Unión Mercantil.

Después, los congresistas celebrarán un banquete.

El pleito de los elementos tradicionalistas

Madrid, 25.—12 noche

DECLARACIONES DEL SEÑOR FAL CONDE

Un redactor de "La Nación" ha sostenido una conversación con el señor Conde, sobre la asamblea carlista celebrada en Zaragoza.

El secretario general del partido tradicionalista, dice, entre otras cosas, que ese grupo que ha celebrado el acto en Zaragoza, no pertenece a la Comunión tradicionalista, de la cual hace tres años le expulsó don Alfonso Carlos por su actitud de rebeldía, sin que por tanto tenga ninguna autoridad ni valor cuanto allí han acordado.

—Qué valor puede tener—añadió el señor Fal—la determinación en materia sucesoria que adopten unos cuantos señores, no solo sin el concurso de don Alfonso Carlos, sino contraviniendo sus órdenes terminantes y desacatando su autoridad?

Resulta por tanto un acto en el cual no ha tenido intervención ni el rey, ni la nación, ni la Comunión tradicionalista, y que no tiene, políticamente, más importancia, que la que se ha querido darle, pues solo se trató de una minúscula reunión.

UNA NOTA DE LA JUNTA DE LA ASAMBLEA DE ZARAGOZA

Se ha facilitado la siguiente nota:

"La Junta Nacional de la Comunión Carlista designada en la asamblea de Zaragoza, enterada de que los hombres del conglomerado político que cubre la mercancía de sus amores hacia la dinastía caída el catorce de abril, bajo el nombre, que no les pertenece, de tradicionalismo, valiéndose de toda clase de coacciones, intentan torcer la voluntad de un anciano octogenario, negar el derecho y escarnecer la historia y los sentimientos carlistas, lo denuncian ante la opinión pública y protestan de cuantas determinaciones, dictadas dentro o fuera de las atribuciones del caudillo, sean producidas bajo la coacción.

Con tal motivo, la Junta dirige un llamamiento a todos los tradicionalistas, hasta ahora engañados, que conserven vivos los sentimientos monárquicos y el amor a la causa, para que sumándose a la organización que la Junta representa, cooperen a la salvación de la causa y a defender al caudillo de tales incalificables maniobras."

Política europea

SE HA RESUELTO EL PLEITO QUE MANTENIAN HUNGRIA Y YUGOESLAVIA

GINEBRA.—El señor Eden ha logrado resolver el pleito entre Yugoeslavia y Hungría, sobre supuesta complicidad de esta última por haber facilitado refugio a los terroristas que asesinaron al rey Alejandro, antes de cometer el atentado.

Hungría, según esta solución, dará garantías de que no se permitirán las actividades terroristas en su territorio y Yugoeslavia se ha conformado con la promesa.

PALABRAS DE MUSSOLINI

ROMA. — Hablando Mussolini en la Cámara, ha dicho que la Conferencia danubiana no se podrá celebrar hasta junio.

Refiriéndose al discurso de Hitler, dijo que no podía aceptarse ni rechazarse en su totalidad.

En relación con el pleito de Abisinia ha dicho que nadie debe hacerse ilusiones.

Nosotros, agrega, estamos dispuestos a asumir la plena responsabilidad.

ALEMANIA REIVINDICA EL DERECHO A SUS ANTIGUAS COLONIAS

LONDRES.—Noticias de fuente oficial, dicen que Alemania ha informado a Inglaterra que su derecho a las antiguas colonias debe tomarse en consideración antes de que vuelva a la Sociedad de Naciones.

Los ministros de Negocios Extranjeros y el embajador británico en Berlín discuten los planes para las conversaciones navales que, probablemente, se celebrarán en esta capital en un plazo de diez días.

GOERING Y GOMBOES CONFERENCIAN

BUDAPEST.— El general Goering depositó una corona de flores en el monumento a los héroes húngaros.

Después conferenció con el presidente del Consejo señor Gomboes.

¿EL GENERAL GOERING ENCARGADO DE UNA MISION ESPECIAL EN YUGOESLAVIA?

VIENA.— Se concede gran importancia a la visita que el general Goering, después de haber estado en Hungría, va a hacer a Yugoeslavia y Bulgaria.

Oficialmente este viaje se anuncia como exclusivamente de carácter particular ya que el ministro del Aire alemán marcha con su esposa a Dubrounik, la famosa playa yugoeslava, para pasar allí sus vacaciones, pero en los círculos políticos de Belgrado se estima que no es imposible que el general nazi proponga un pacto de no agresión a Hungría, Yugoeslavia y Bulgaria.

¿CONFERENCIA INTERNACIONAL PARA LA REVISION DEL TRATADO DE VERSALLES

LONDRES.— En algunos círculos políticos se cree que el Gobierno británico va a tomar la iniciativa de una nueva Conferencia en la que se discutirán asuntos importantísimos para la paz continental.

Se habla de Holanda como punto donde tendrá lugar esa Conferencia en la que se dará satisfacción a las pretensiones alemanas.

Al Gobierno del Reich se le pedirán informaciones complementarias especialmente en lo que se refiere a la interpretación alemana de la independencia de Austria; a qué entiende Alemania por principio de igualdad de derechos; cuáles son las revisiones territoriales que Alemania pretende obtener por métodos pacíficos; sobre qué base debe reglamentarse el aprovisionamiento de armas y municiones tanto en tiempo de paz como en tiempo de guerra: y cómo se organizará el control internacional de la aviación civil y militar.

De llegarse a la petición de esta información, se da como segura una inmediata revisión del Tratado de Versalles.

EN MADRID

Se vende LA RIOJA en Carretas, 15 Lotería de Otaño, y kiosco de la calle Alcalá 52 (frente al Banco del Río de la Plata.

NOTICIAS DE PARIS

EL BANCO DE FRANCIA ELEVA EL TIPO DE DESCUENTO

PARIS.— El Banco de Francia ha elevado el tipo de descuento del 3 al 4 por 100.

Parece que el aumento establecido el pasado jueves era insuficiente para detener las salidas de oro.

Se dice que durante la semana actual ascendieron las salidas al doble de la semana anterior.

PARECE QUE EL GOBIERNO FRANCES LOGRARA LOS PLENOS PODERES

PARIS.— El Consejo de ministros se ocupará el lunes de las propuestas del presidente del Consejo.

El ministro de Hacienda presentará un proyecto de ley relativo a los plenos poderes.

Esta proposición se discutirá el viernes, creyéndose que podrá asistir el señor Flandín.

Como parece que Herriot ha aceptado las disposiciones de Flandín, es posible que el Gobierno consiga la mayoría que necesita en la Cámara.

LLEGA EL SUBSECRETARIO DE INDUSTRIA DE ESPAÑA

PARIS.— En el sudexpreso de las 8'50 llegó el subsecretario de Industria español señor Gostariz, acompañado de funcionarios del Ministerio y del diputado a Cortes señor Cantos.

En la estación fueron recibidos por el personal de la Embajada.

El embajador de España, señor Cárdenas dará mañana un almuerzo en la embajada, en honor del subsecretario, al que asistirá el alto personal de la Embajada y del Ministerio de Negocios francés.

El señor Gostariz ha manifestado que su viaje no tiene otro objeto que el de visitar la feria de París, a la que el Gobierno francés ha invitado el Gobierno de España.

Se propone regresar rápidamente a Madrid, por exigirlo así las necesidades de su cargo.

FIESTA ESPAÑOLA EN EL QUAI D'ORSAY

PARIS.— Organizada por el Comité franco-español, con motivo del tricentenario de Lope de Vega, se ha celebrado una fiesta española en el patio español del Quai D'Orsay, con asistencia del embajador de España y de numerosas personalidades españolas y francesas.

EL TENIENTE CORONEL HERRERA DE PASO PARA BRUSELAS

PARIS.— De paso para Bruselas, donde representará a España en la sesión de la Cámara Internacional de Navegación Aérea llegó el teniente coronel Herrera.

Interrogado acerca de su proyectado vuelo estratosférico, manifestó que su ascensión ha despertado gran expectación en París, desde donde, cuando se efectúe, irá un avión de la Aeronáutica francesa.

Agregó que el globo esté terminado y que sólo falta procurar la escafandra que ha de revestirlo.

Como los meses de verano no son los más apropiados para su ascensión, esta no tendrá lugar hasta pasado el mes de agosto y se efectuará sin que esté aun designada la fecha definitiva.

Su principal objeto es realizar investigaciones estratosféricas, pero como el globo puede subir 23.000 metros, tratará de aprovechar esa fuerza ascensional todo lo que permitan las circustancias.

DOS EXMINISTROS DE JUSTICIA EN EL BANQUILLO DE LOS ACUSADOS

PARIS.— El día 5 de junio próximo comparecerá ante el Tribunal el ex ministro de Justicia Mr. Rene Renault, acusado de tráfico de influencia.

Por curiosa coincidencia, el mismo día una de las Salas del Tribunal se ocupará del asunto de la Holding, en el que aparece complicado otro ex ministro de Justicia, Raynaldy, acusado de emisión irregular de obligaciones.

GRAN VELOCIDAD COMERCIAL

PARIS.— El jefe piloto Paúl Codos, asegurando el servicio de la línea regular París-Marsella a bordo de un nuevo bimotor ha efectuado el trayecto París-Marsella en tres horas y 22 minutos, comprendida una escala de quince minutos en Lyon.

El trayecto de 730 kilómetros ha sido cubierto por el nuevo aparato en tres horas y siete minutos de vuelo efectivo, a una media de 234 kilómetros, con trece pasajeros a bordo.

El avión salió de Le Bourget a las 7'25 de la mañana, llegando a Marsella a las 10'45.

HOY

Salón Alhambra

GRAN BAILE DE 4 A 9

Señoras GRATIS—Caballeros 0'80

Cada caballero será obsequiado por la Empresa con una entrada INVITACION para una Sección de Cine en el Frontón Logroñés.

EL PROXIMO MIERCOLES

A PETICION DEL PUBLICO

GRAN BAILE, DE 7 A 9'30

A PRECIOS POPULARES

Señoras, Gratis. Caballeros, 0'50

Crónica de sucesos de vario carácter

DEL RAPTO DEL NIÑO EN LA CALLE DE LA RUDA

MADRID.—Aumenta la desorientación en cuanto se refiere a la personalidad de la raptora de un niño en la calle de la Ruda.

Al principio se la vino llamando María Lage. Ayer se dijo que parece llamarse Gregoria Fernández. Ahora se dice que es probable que ninguno de estos dos nombres sea el suyo.

Se sospecha que su nacionalidad sea francesa.

También se ha averiguado que en Vicálvaro existe una mujer llamada María Lage, a la que se ha llamado al Juzgado por si pudiera tener alguna relación con la procesada.

Esta da muestras de una gran excitación y ha sido preciso recluirla en una dependencia de la cárcel.

No es cierto que haya abortado. Hasta parece que ni siquiera está en estado de gestación.

Durante el delirio que sufre dice con frecuencia que ella es soltera y otras veces dice que ha estado casada.

Ha comparecido ante el Juzgado el maestro de obras Félix García, por mediación del cual parece que María estuvo colocada como portera en una casa de la calle de Ramón y Cajal.

En este episodio aparece con el nombre de María Rodero.

El maestro de obras dice que se trata de una perturbada.

En el Juzgado estuvieron los médicos alienistas designados para reconocer a María y estudiar el asunto antes de someterla a un reconocimiento forense.

AGRESION MISTERIOSA

MADRID.—Cuando se encontraba esta madrugada delante de un bar de mala nota Eduardo Barrios Cámara, de 32 años, en el arroyo de las Moredas número 68, desde la ventanilla de un taxi que estaba parado le agredieron con un barrote ocasionándole una herida en la región parietal izquierda.

VUELCA UN AUTOMOVIL Y RESULTAN VARIOS HERIDOS

EL FERROL.— Un automóvil de turismo, a consecuencia de un patinazo, volcó, resultando gravemente herida doña María Trenor y su esposo don Jesús Benreiro y dos hijos suyos, uno de ellos gravísimo.

DESTROZA A HACHAZOS A SU AMANTE

MURCIA.— En el pueblo Sariñas, un individuo que vivía maritalmente con Francisca Pérez Selgas discutió con ésta. Marchó a la cocina, se apoderó de un hacha que usaba para cortar leña en el monte y regresó a la habitación, descargando varios golpes sobre su amante, destrozándole y después huyó al monte.

La Guardia civil salió en su busca.

INCENDIO QUE CAUSA GRANDES PERDIDAS

MURCIA.— Comunican de Totana que anoche se declaró un incendio en un establecimiento propiedad de don Francisco Gómez, en la calle de San Antonio.

La esposa de dicho industrial hubo de ser sacada por el balcón.

Quedaron destruídos un establecimiento de sombrerería y otro de maquinaria.

Los daños son de consideración.

UN MUERTO EN CHOQUE DE VEHICULOS

ALBACETE.— En la carretera de Madrid, Alonso Molina y tres amigos que regresaban en un camión, chocaron con una camioneta que venía en dirección contraria, resultando un encuentro violentísimo a consecuencia del cual resultó muerto Alonso.

DOS HERIDOS EN UNA NOVILLADA

CASTELLON.— En Almazara, donde se celebraba una novillada con motivo de las ferias, un toro alcanzó a José Mundiano, de 58 años, causándole una cornada gravísima en el pecho.

También alcanzó a Vicente Tarezón, de 25 años, hiriéndole de pronóstico reservado.

El mismo novillo acometió a la barrera y se dió tan tremendo golpe en la cabeza que quedó muerto en el acto.

CORNEADA POR UNA VACA, RESULTA MUERTA

ZAMORA.— En un pueblo cercano a esta capital, Pilar Arroyo, acompañada de dos hijos pequeños penetró en un establo en el que una vaca amamantaba al ternero.

El animal arremetió contra Pilar, lanzándola contra una pared y ocasionándole tan graves heridas que quedó muerta en el acto.

TEMBLOR DE TIERRA EN CORDOBA

CORDOBA.— Anoche se sintió un temblor de tierra de escasa duración que produjo gran pánico, pero no ocasionó daños.

Hoy, en París

Mr. CHIAPPE, PROBABLE ALCALDE DE PARIS. — HERRIOT VE NUBLARSE SU ESTRELLA

Si el resultado de las recientes elecciones municipales deja mucho de ser satisfactorio para los elementos de orden y ello debido al vicio incurable de las izquierdas moderadas de coquetear con los que, de prevalecer, serían sus más despiadados verdugos, por otra parte, no se puede negar que la elección del antiguo jefe de policía de París, Mr. Chiappe, que con toda probabilidad será nombrado alcalde da París, constituye un factor de gran trascendencia.

Durante largos años Mr. Chiappe supo cumplir con esmero su difícil misión de mantener el orden en la capital, lo que le permitió darse cuenta de la persistente equivocación de los partidos y organizaciones de izquierda al alentar los gérmenes de subversión social particularmente numerosos y virulentos en nuestra época; sus advertencias le valieron la enemiga de las izquierdas que lograron del infausto gobierno Daladier su remoción del cargo en víspera del trágico 6 de febrero de 1934, en que Francia estuvo al borde de una sangrienta revolución.

El prefecto destituído rehusó entonces otros cargos que se le ofrecieron con el fin de alejarse de París y a los pocos días vió como sus profecías se realizaban y las izquierdas, con el siniestro Gobierno Daladier al frente, estuvieron a punto de ser desbordadas por la indignación popular que el Gabinete de Unión Nacional presidido por Doumergue logró a duras penas contener.

Aunque el generoso esfuerzo del expresidente Doumergue haya sido en gran parte desperdiciado por las maniobras subterráneas de los partidos, la elección de Mr. Chiappe demuestra que la opinión pública no olvida a los fieles cumplidores de sus deberes y, rectificando a los gobiernos sectarios, los vuelve a levar a altos cargos.

No le ha ocurrido lo mismo... al alcalde de Lyon y ministro radical Herriot, que tuvo que esperar la segunda vuelta con el esfuerzo de todos los elementos de izquierdas para ser reelegido: la estrella antes tan brillante de su popularidad se está empañando a medida que se acumulan sus desaciertos políticos, entre los que la fea maniobra que provocó la caída del Gabinete Doumergue no es echada al olvido.

La desorientación de los comunistas por la evolución de las relaciones entre los gobiernos de París y Moscú viene a añadir un elemento muy importante al cuadro de la situación política de Francia que, a pesar de la aparente victoria parcial de las izquierdas tradicionales, siente cada día más decisivamente la necesidad de prescindir de las teorías para instaurar un orden nuevo basado en las realidades concretas.

ALIX DELAMOTTE

BRETON y MODERNO

HOY, DOMINGO

¡ACONTECIMIENTO VERDAD!

ESTRENO de la sensacional superproducción M. G. M.

Totalmente hablada en español

LA PELIRROJA

por la exquisita y sugestiva JEAN HARLOW

Chester Morris, Lewis Stone, Leila Hiams, Una Merkel y Charles Boyer

Un film de pasión, realizado con tal intensidad emotiva y buen gusto, como pocas veces se vió en la pantalla.

¿Es cierta la tenebrosa leyenda de las mujeres de los cabellos de fuego?

JEAN HARLOW, el más inquietante temperamento femenino, encarna soberbiamente el papel de la "enemiga del amor"

NO DEJE DE VER ESTE MAGNIFICO FILM

UNICO DIA — UNICO DIA

A las 3 de la tarde en el TEATRO MODERNO

Escándalos Romanos

Por EDDIE CANTOR

De complemento se proyectará

La primera Vuelta Ciclista a España

Y

El partido futbol España-Alemania

Los dos acontecimientos deportivos de más actualidad

MAÑANA

Frontón Logroñés

¡¡ACONTECIMIENTO!!

La magna superproducción "Warner Bros"

EL MUNDO CAMBIA

La más grande producción dramática, interpretada por el más dramático de los actores, PAUL MUNI, inolvidable héroe de "Soy un fugitivo"

NOTICIAS VARIAS POR TELEFONO

Madrid, 25.—Varias horas

GESTIONES DEL ALCALDE DE MADRID

El señor Salazar Alonso visitó esta mañana al ministro de Estado, para hablarle de la Exposición de Prensa hispano-americana, que se celebrará en 1936.

El señor Rocha acogió el proyecto con gran simpatía y comenzará en breve el estudio para la aportación del Estado a aquel certamen.

Pendiente de una conversación con el embajador de la Argentina, está la celebración de una recepción en el Ayuntamiento en homenaje al general Mitre.

Asistirán las autoridades y los miembros más destacados de la Literatura.

El alcalde se ha mostrado muy satisfecho de la actitud observada por el público al empezar a cobrarse la multa menor ejecutiva contra los desacatos a las Ordenanzas municipales, relativos a la circulación, a los que no utilizan las pistas de paso al cruzar las calles.

El alcalde conferenció con el delegado de Tránsito y se ha decidido en principio que en junio se celebre en Madrid una conferencia contra los ruidos en la ciudad, a la que se invitará a las personalidades científicas que tienen hechos trabajos sobre la materia y a las representaciones de la industria del Automóvil.

EL HOMENAJE A LA GUARDIA MUNICIPAL

El martes próximo, y no el domingo, se celebrará el homenaje a la Guardia municipal urbana.

Consistirá en la imposición de las Cruces concedidas por el ministro de la Guerra a los funcionarios más distinguidos y en la entrega de la bandera que el Gobierno ha concedido al Cuerpo.

Están invitados los ministros de la Gobernación y de la Guerra.

Han comenzado a llegar representaciones de Guardias urbanos de toda España.

Mañana llegarán los restantes.

LA MUSICA DE UN REGIMIENTO ESCOCES DESFILA POR MADRID

Esta mañana han desfilado por las calles la banda de música y la charanga de gaiteros y tamborileros del segundo batallón del Cuerpo de Montañeses escoceses, de guarnición en Gibraltar, que mañana domingo y el lunes darán dos conciertos.

El desfile de la banda fué presenciado por numeroso público.

El regimiento a que pertenece esta banda peleó a favor de España en dos ocasiones: en 1808, con motivo de la invasión napoleónica, y en 1810.

UNA HIJA DEL GENERAL CABANELLAS SE CASA

Se ha celebrado la boda de la señorita Paquita Cabanellas, hija del inspector general de la Guardia civil con el capitán de Infantería don Félix López Castro.

Terminada la ceremonia, se obsequió a los invitados con una merienda en el Hotel Palace.

APARECE EN UN ARBOL UNA BANDERA COMUNISTA

En la Cuesta de la Vega, junto a la calle de Mazarredo, y colgada de un árbol, apareció hoy una bandera comunista.

Desde la Comisaría se avisó a los bomberos, que procedieron a arriar la bandera.

JUNTA DE ACCIONISTAS DEL BANCO HIPOTECARIO

Esta tarde se ha celebrado la Junta general ordinaria del Banco Hipotecario de España.

Los gastos y cifras que contiene la memoria difieren poco de los del año anterior.

Se aprobaron las cuentas del ejercicio de 1934.

Se acordó el reparto de un dividendo del 6 por 100; que se reparta al personal administrativo del Banco una cantidad que represente una participación de un tres por ciento de sus sueldos, aportar cien mil pesetas a la Caja de Pensiones del Personal, como donativo y por una sola vez, y que se reparta a los accionistas un dividendo suplementario de dos millones de pesetas, a razón de veinte pesetas por acción.

OBSEQUIO A UNA HISPANOFILA PORTUGUESA

Federico García Sanchís ha obsequiado con un banquete a doña Lisa B. de Souza Pedrosa, gran hispanófila y presidenta de la Orquesta Sinfónica portuguesa.

Al banquete asistieron, entre otros, el conde de Romanones, el director del Conservatorio, los directores de varias entidades musicales y otras personalidades.

No hubo discursos

FUNCION DE CIRCO EN EL COLEGIO DE LA PALOMA

En el Colegio de la Paloma dió una representación de circo la Compañía "amateur" de Bilbao, ante cerca de un millar de niños.

Concurrieron el alcalde, varios gestores municipales y muchas señoras.

PARO EN LAS OBRAS DEL NUEVO MINISTERIO DE OBRAS PUBLICAS

La Empresa constructora del edificio destinado al Ministerio de Obras Públicas ha notificado a los obreros que el sábado próximo quedarán suspendidos los trabajos por falta de consignación.

El paro anunciado afecta a unos quinientos obreros.

Una Comisión de estos visitó al ministro de Obras Públicas.

El señor Marraco se mostró bien dispuesto, pero les dijo que nada puede hacer mientras el ministro de Hacienda no abra la mano para la concesión de nuevos créditos.

MISION DE VALENCIANOS A FILIPINAS

VALENCIA.—Se prepara una misión comercial de valencianos a Filipinas para buscar nuevos mercados que compensen los perdidos en Francia e Inglaterra, ya que siendo la exportación de mercancías españolas a dichas islas bastante exigua, nuestra importación de productos filipinos es muy considerable.

Se persigue el logro de una compensación a este desnivel en la balanza comercial.

JUBILO EN EL ALCAZAR DE SAN JUAN

ALCAZAR DE SAN JUAN.—Al conocerse las informaciones de prensa, según las cuales anoche fué aprobada por las Cortes la ley de Alcoholes, se exteriorizó el júbilo en esta región seriamente amenazada ante la crítica situación del mercado de vinos.

Se hacen grandes elogios de la actuación de todos los diputados vitivinícolas.

HOMENAJE A GABRIEL MIRÓ

ALICANTE.—Mañana llegará el ministro de Hacienda, señor Chapaprieta, para asistir al homenaje que se le tributará por su exaltación al Ministerio.

El lunes se celebrará un homenaje a Gabriel Miró por cumplirse el quinto aniversario de su muerte. Se descubrirá en la plaza que lleva su nombre un busto labrado en piedra por el escultor José Samper.

LOS CINES

Los programas de películas servidos ayer en el Teatro Moderno y Frontón Logroñés, merecieron la unánime aprobación del numeroso público, que acudió a verlos, ya que ambos eran muy estimables y cada uno en su género, de los llamados de días festivos.

Hoy se anuncian también muy buenos programas en todos los salones. En los teatros Bretón y Moderno se estrena la cinta "La Pelirroja", a cargo de la admirable artista Jean Harlow, que tiene a su cargo un personaje de extraordinaria importancia y en cuya labor le ayuda Chester Morris y Lewis Stone.

Son complemento de programa, la primera vuelta ciclista a España y el partido de futbol España-Alemania.

En el Olympia se proyecta un "film" muy interesante titulado "El pequeño rey", en la que se presenta la vida tiranizada de un niño que ostenta tan alto puesto y cuyo personaje encarna maravillosamente el actor niño Robert Lynen.

En el Cinema Social y Frontón Logroñés, se estrena una superproducción de la "Metro", que es una nueva modalidad de la revista y se titula "Amores en Hollywood, en cuya interpretación intervienen Marion Davies, Bing Crosby y Fifí D'Orsay. La cinta es hablada en español y su técnica es nueva, muy agradable el asunto y la música alegre y pegadiza.

PROXIMAMENTE

Frontón Logroñés

POR UN SOLO DESLIZ

HECHA PARA TODOS LOS SERES DE LA TIERRA

Un drama vibrante de emoción, cruel por su realidad, bello y delicado por su desarrollo

PROHIBIDA LA ENTRADA a los menores de 16 años

HOY DOMINGO EN

OLYMPIA

¡EL VERDADERO ACONTECIMIENTO DEL DIA!

LA PRESENTACION DE LA SENSACIONAL PELICULA

El pequeño rey

Espectáculo grandioso, extraordinario, de insuperable realización, fastuosidad y riqueza, QUE DEBE SER VISTA POR TODO LOGROÑO

El éxito más clamoroso alcanzado por el suntuoso Cine Capitol, de Madrid

Actuación magistral del niño prodigio ROBERT LYNEN, en la emocionante interpretación del personaje de un niño-rey

HOY, TODOS AL OLYMPIA

MAS DEL EXTRANJERO

LLEGAN A LISBOA LOS PIRAGÜISTAS ESPAÑOLES

LISBOA.— Han llegado los deportistas españoles Ernesto Vázquez y Emilio Redondo que, desde Talavera, hicieron el viaje en piragua por el Tajo.

Se les ha tributado un gran recibimiento.

En el Club Naval les recibieron personalidades españolas, entre ellas el general Sanjurjo, obsequiándoles con un vino de honor.

Los deportistas traen un mensaje del Ayuntamiento de Talavera para el de Lisboa.

LA VUELTA CICLISTA A ITALIA

ROMA.— Se corrió la octava etapa de la vuelta ciclista a Italia, Aquila-Lanciana, 144 kilómetros, puntuable para el gran premio de la montaña.

En la carrera, accidentada, venció Guerra.

Continúa en la cabeza de la clasificación general Bergamasi, seguido de Guerra y Binda.

LA PROTESTA DE LAS IGLESIAS CRISTIANAS CONTRA LA PERSECUCION DE LOS SOVIETS

GINEBRA.— Las iglesias cristianas de todas las confesiones representadas en Ginebra han dirigido al Consejo de la Sociedad de las Naciones una petición, en la que llaman la atención sobre la persecución de que es víctima la religión cristiana de la U. R. S. S.

Esta persecución—dice el documento—ha sido desencadenada deliberdamente por el Gobierno soviético, y se basa muy especialmente en las declaraciones de Stalin y en las resoluciones del partido comunista relativas a la necesidad de una guerra de exterminio contra la religión.

SU SANTIDAD RECIBE A LA VIUDA DE DOLLFUS

CIUDAD DEL VATICANO. — El Papa recibió en audiencia privada a la viuda de Dollfus, que le entregó un busto en mármol del finado canciller.

El Papa expresó su agradecimiento y dió la bendición a la viuda.

SE DESCUBRE EN VIENA UNA IMPRENTA COMUNISTA

VIENA.— La Policía ha descubierto una imprenta clandestina del partido comunista austriaco, incautándose de la documentación.

LAS TROPAS DEL GOBIERNO HAN DADO MUERTE A 300 COMUNISTAS CHINOS

TOKIO.— Dicen de Shanghai que las tropas chinas del Gobierno han causado trescientos muertos a los comunistas.

SEPULTADOS POR LA NIEVE

VIENA.—Un alud de nieve ha sepultado a cinco obreros que trabajaban en las carreteras cerca de Geiilngenbent (Carintia).

Han sido extraídos dos y han salido varias columnas de socorro.

HAN SECUESTRADO AL HIJO DE UN MILLONARIO AMERICANO

NUEVA YORK.— El hijo del millonario Weyerhauser, llamado Jorge, de 9 años, ha desaparecido en el trayecto del Colegio a la casa en que residen sus padres.

La desaparición ha causado enorme sensación, temiéndose que haya sido raptado.

Se asegura que los padres del muchacho que residen en las cercanías de Washington, han recibido una carta, exigiendo doscientos mil dólares por la devolución de su hijo.

- HOY -

SOCIAL Y FRONTON

ESTRENO de la magna superproducción M. G. M.

AMORES EN HOLLYWOOD

Una nueva modalidad de revista Comedia satírica y sentimental

Intérpretes:

MARION DAVIES

BING GROSBY y FIFI D'ORSAY

Una técnica modernísima al servicio de un argumento bello y cautivador.

Música deliciosa.

HABLADA EN ESPAÑOL

Hoy, único día

Ante el encuentro pugilístico Thil-Ara

Madrid, 25.—12 noche.

Procedente de Francia ha llegado a Madrid el promotor de boxeo Jeff Dickson. El viaje obedece al combate entre Marcell Thil e Ignacio Ara.

Hablando con los periodistas, les dijo:

—Este combate me interesa de modo extraordinario, pues de su resultado dependen cosas muy útiles para mis negocios.

Creo firmemente que debe vencer Thil, pero no desecho la idea de que Ara resulte triunfante.

Si vence el vasco no creo difícil llegar a un acuerdo con él para enfrentarle con el vencedor de un torneo grandioso en el que intervendrán no sólo Thil sino otros boxeadores internacinales, que, sin serlo en realidad, se llaman campeones del mundo.

El combate ha despertado en Francia un gran interés y hay quienes aseguran que Thil perderá el título en cuanto se vea fuera de su ambiente. El mismo se da cuenta de que se juega una carta decisiva y se ha recluído en el campo para no venir a Madrid hasta horas antes de la pelea.

Thil, en este combate, se juega varios miles de francos.

ULTIMA HORA

Madrid, 26.—3 madrugada.

NOTICIAS DE MADRUGADA EN GOBERNACION

El subsecretario de Gobernación entregó esta madrugada a los periodistas una nota, diciendo que el Tribunal de Garantías Constitucionales había acogido favorablemente la indicación del ministro de la Gobernación para q eulos exconsejeros de la Generalidad, cuyo juicio comenzará el lunes, permanezcan en el Palacio de Justicia el tiempo que medie entre las sesiones de mañana y tarde, pudiendo comer allí sin acmpañamiento alguno.

Como resultado de las gestiones que ha realizado el exministro señor Barnés, acompañado de los directivos de Izquierda Republicana a última hora de la tarde, el ministro de la Gobernación autorizó para que se instale un teléfono directo en los locales de Izquierda Republicana para la transmisión del discurso del señor Azaña.

ACTOS PROHIBIDOS EN ASTURIAS

OVIEDO.— De madrugada el gobernador comunicó a los periodistas que había supendido los actos anunciados para mañana, organizados por el Bloque Nacional en Gijón y Oviedo y otro de Falange Española en Oviedo.

Posteriormente los organizadores de dichos actos han negado que hayan sido prohibidos, sino lo que se ha prohibido ha sido que se haga publicidad de los mismos.

PASANDO EL TIEMPO

Salvo que ayer se pasó sin llover, bien que no sin amenazar, pues el cielo tuvo en algunos momentos aspecto tormentoso, el ambiente del día se asemejó mucho al del anterior. El termómetro no bajó de 8'4 grados en la madrugada y subió hasta 25 al sol y 19'8 a la sombra, sopló viento mezclado de norte y el barómetro señaló una presión constante de 724'3 milímetros, manteniendo la tendencia a mejoría.

La lluvia caída en la noche del viernes fué medio litro por metro cuadrado.

A las tres de la mañana cayó un chaparroncito y se quedó chispeando.

C. M.

- HOY -

Frontón Logroñés

ADEMAS DE LA GRANDIOSA SUPERPRODUCCION

Amores en Hollywood

(Hablada en Español)

Película base del programa por la gentil MARION DAVIES

Se proyectará A PETICION DEL PUBLICO EN TODAS LAS SECCIONES

La Proclamación de Miss España 1935

Importante.—Este complemento es el más completo de las MISSES, todo él es HABLADO EN ESPAÑOL, presentando a las bellezas españolas candidatas al título, con una interviú en la que relatan los hechos más salientes de su vida, aspiraciones, etcétera, etc.

SGCB2021

BACHILLERES

INGRESO EN LA UNIVERSIDAD

MAGISTERIO PROFESIONAL en curso con matrícula abierta

REPASOS DE VERANO -:- PREPARACION MILITAR

MATRICULA DE 5 A 9 TARDE HASTA EL 10 DE JUNIO

ACADEMIA "LA CULTURAL"

REPUBLICA, 64, 2.º — TELEFONO 1399. — CASA CAFE LOS LEONES

CARBONES

GALLETA ASTURIANA, SPRERIOR 5'00 PTAS. QUINTAL.
CARBON DE ENCINA ... 2'00 PTAS. ARROBA.
IDEM DE HAYA ... 1'80 PTAS. ARROBA.

PESO EXACTO GARANTIZADO

CASA MARRODAN

HIJO DE S. MARRODAN Y COMPAÑIA, S. L.

DELICIAS, 6 y 7 — TELEFONO 1854

LAS ZORRITAS

Acaban de recibir una gran partida de calzado

Zapatos para 1.ª Comunión desde 3 ptas. Checos desde

Ultimos modelos. -:- Bretón de los Herreros, 26

Avisos y Noticias

Anoche se celebró en el Centro Aragonés de nuestra ciudad un baile que se vió muy concurrido, durando hasta la madrugada.

Se han comenzado los preparativos para la celebración del primer aniversario de la fundación del Centro y dedicación de este a las fiestas del patrón de Teruel, fiesta que habrá de verificarse en los primeros días del próximo junio.

Círculo Logroñés

La Junta Directiva tiene el honor de poner en conocimiento de los señores socios y familias que, de verificarse el festival taurino anunciado para hoy, organizado por el Comité local de la Cruz Roja Española, se celebrará una Matinée en el salón de fiestas de la Sociedad, después de terminado el espectáculo.

Logroño, 26 de mayo de 1935.

LA DIRECTIVA

Por muy poco dinero puede tener en cantidad, agua pura esterilazada, colocando un filtro E. K. A., invento alemán. Julio Redón, Murrieta, 3, Teléfono, 2226.

Las misas que se celebren el martes, 28 del actual, a las siete, siete y media, ocho, ocho y media, y once, en el altar del Carmen, de la Iglesia de Santa María de la Redonda, serán aplicadas por el alma de DOÑA LUCIA MARIN TEJADA (q. e. p. d.), que falleció el 28 de mayo de 1922.

Sus hijos y demás familia agradecerán la asistencia.

Con objeto de constituír en nuestra capital el Comité de Unión Popular, al que sólo pueden pertenecer los concejales que, elegidos por elección popular el 12 de abril de 1931, están en situación de suspendidos y designar los que, en calidad de delegados, han de asistir a la Asamblea que ha de verificarse en Madrid el día cinco de junio próximo, se celebrará una reunión en el Círculo de Izquierda Republicana, el jueves de la semana próxima, a las dos de la tarde, a la que han sido convocados los concejales que se encuentren en la situación indicada.

DR. CANTERO

GARGANTA
NARIZ
OIDOS

recibirá consultas en Haro. Hotel Higinia, el día 1.º de cada mes y en Logroño, Hotel Comercio, el día 2.

Aviso a los pobres

Mañana lunes, a las cuatro de la tarde, están citados los números desde el 501 al 600, y el martes, día 28, a los comprendidos entre los números 601 al 662, de la lista de pobres que han de recoger la limosna de don Pío Segundo Morga (q. e. p. d.).

De Burdeos ha llegado mademoiselle Enita, la profesora bajo cuyo nombre y dirección funcionará la Peluquería de Señoras establecida en la calle de Sagasta, 9, pral., que se abrirá al público el día uno del próximo mes de junio. Teléfono 2135.

HUEVOS DEL DIA

frescquísimos y garantizados, a 2'40, encontrará usted en la nueva Huevería "La Rioja Alta". Imprenta, 22.

Nuestros estimados convecinos don Enrique Calvo, concido pintor y su esposa doña Pilar Burgos, que rige la pescadería de su nombre, en Herrera 42, pasan por el dolor de haber perdido a su hijita María del Pilar, preciosa criatura de siete años de edad.

A los testimonios de pésame que con tan triste motivo vienen recibiendo los apenados padres y demás familia, unimos el nuestro.

Al mediodía de ayer se verificó el entierro de la que fué nuestra estimada convecina doña Hortensia Escribano Achútegui, esposa del alferez de Artillería, don Julián Franco.

Sobre el féretro y en la carroza fúnebre figuraban varias coronas con sentidas dedicatorias de la familia y de los compañeros del señor Franco, del 12 de Artillería Ligera.

Presidieron el duelo su padre, don Gregorio, hermano don José, presbítero beneficiado de la S. I. Catedral de Santo Domingo, su tío don Gregorio Achútegui, capellán del convento de Madre de Dios y otros parientes y amigos, seguidos de nutridísimo cortejo en el que figuraban muchos militares y nutridas representaciones de todas las clases sociales.

Con tan triste motivo reiteramos a su viudo y demás familia el testimonio de nuestro sentido pésame.

Club Deportivo Logroño

Se convoca a Junta general extraordinaria, para el día 31 del actual, en los salones de esta Sociedad, a las siete de la tarde, en primera convocatoria, y siete y media en segunda.

Logroño, 24 de mayo de 1935.

La Directiva

PLATANOS

FRUTAS AL POR MAYOR
JOSE RUIZ

S. Agustín, 1. Frente al Carabanchel

LA CARNE DE LOS NOVILLOS que se lidiarán esta tarde, será vendida en la Plaza de Abastos, 102 y 103

La Directiva de la "Colonia Riojana" en Vizcaya nos comunica en atento besalamano que a pesar de que si bien no se ha hecho la inauguración oficial de su nuevo domicilio social, a partir de la fecha queda domiciliada en la calle de Barrencalle número 1, piso segundo (esquina a Ribera), Bilbao, donde se nos ofrece incondicionalmente, así como a cuantos riojanos visiten la capital vizcaína.

Agradecemos la atención y unimos nuestros votos a los que con tanto cinco trabajan para lograr que la Colonia se convierta en la verdadera "Casa de la Rioja."

Farmacias de guardia hoy hasta las nueve de la noche: Sr. Rodríguez, Plaza de la Constitución, 9. Señor Villarreal, Marqués de Vallejo, 19.

Prevérvese de las enfermedades infecciosas, colocando un filtro E. K. A. el cual se le instalará a prueba, avisando al teléfono 2226. Julio Redón, Murrieta, 3.

Los hijos de la finada DOÑA MARIA PASCUAL REINARES (que en paz descanse), don Dionisio y doña Paulina García, dan las más expresivas gracias a cuantas personas se interesaron por su salud durante su enfermedad y acudieron a la conducción del cadáver y demás actos funerales.

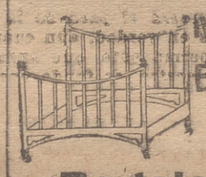

MUEBLES BARATOS ANTA

Portales, 46

Los señores sacerdotes encargados de administrar los Santos Sacramentos a los enfermos que los necesiten, son desde hoy, hasta el próximo sábado los siguientes:

Redonda.— Don Francisco Santa María, calle de la República, 104, cuarto piso.

Santiago.— Don Pedro Martínez, República, 21, tercero, izquierda.

Palacio.—Don Juan Manuel Elías, Vara de Rey, 19, segundo, derecha.

V. Intante — Especialista en Garganta, nariz y oídos. Consulta de 11 a 1 y de 2 a 4 Bretón Herreros, 12

PPRIMERA COMUNION.— El próximo jueves, festividad de la Ascensión, recibirán la Primera Comunión los niños y niñas de los Catecismos y Escuelas Nacionales, que deseen tomar el Sacramento, en la misa de ocho, que en las iglesias parroquiales se celebrará, con fervorines y motetes. Acto continuo, reunidos todos al efecto, se les servirá un desayuno extraordinario.

Por la tarde, en el Seminario Nuevo, a las cuatro, Renovación de las Promesas del Bautismo, Plática de perseverancia, procesión con el Niño Jesús de Praga y a continuación una velada en el teatro de dicho Centro.

Camioneta transportes diarios

de Logroño, Vitoria a S. Sebastián, admite toda clase de mercancías. Informes, Pescadería "La Concha de San Sebastián", República, 113. Teléfono 1333.

VAINICAS Y PLISADOS a máquina. Se entregan en el día. Mercedes Moreno, Ciriaco Aranzadi, 2, HARO.

PLANTA DE TOMATE Y PIMIENTA la mejor que se conoce y una partida de CAÑIZOS, vende Saturnino Carrillo, "Huerta de las Bolas", Carretera de Laguardia.

MEDIAS, CALCETINES, ESCARPINES FAJAS, CAMISAS

Precios más baratos que nadie.

LACALZADA

Regalo de CUPONES "LA ACCION" por cada 25 céntimos de compra. Sagasta, 25. Sucursal, Gallarza, 17. Frente a Fortunato Redón

En el altar de San José, de la iglesia de Santiago, el presbítero don Wenceslao Rincón, bendijo, en la mañana de ayer el enlace matrimonial de don Bienvenido Ibáñez, perteneciente al Cuerpo de Seguridad, con la bella señorita Matilde Azagra, siendo apadrinados por el padre y hermana política de la novia, don Pacífico Azagra y doña Pilar Montesinos.

Los concurrentes al acto fueron obsequiados con una espléndida comida en el delicioso jardín de "Villa Isabel" servida por el Restaurant Carabanchel", después de la que se hizo animado baile amenizado por la Orquestina Blasco.

Los recién casados, a los que deseamos toda clase de felicidades, salieron a visitar Bilbao y San Sebastián, desde donde se trasladarán a Madrid, para fijar allí su residencia.

EMILIO CASAS

ESPECIALISTA EN

PIEL, SIFILIS Y VENEREO

MURO DE LA MATA 8 DE 11 a 1

ENTRESUELO PARA OFICINA, lo más céntrico Portales, 106, se arrienda. Casa Amalric.

AYUCAR. CIRUJANO CALLISTA República, 58, entr.º Teléfono 1959

HERMOSO PISO, centro Logroño, se vende. Razón en LA RIOJA.

De paso para Calahorra, llegó anoche y pernoctó en Logroño, una peña de donostiarras que habitualmente se reunen en el "Café del Rhin" de la capital de Guipúzcoa.

El viaje lo hacen un soberbio autocar y tiene por objeto devolver una de las tantas visitas que el acreditado banquero calahorrano don Leopoldo Moreno hace en Donostia a la mencionada peña, en la que figuran el vicepresidente de la Diputación y destacadas personalidades de la industria y Banca de dicha capital.

Deseamos a los excursionistas una feliz jornada.

J. Aguirre Azcárate

Médico director de la Casa de Socorro
Bretón Herreros, 19. 2.º, 10 a 1 y 3 a 5
GARGANTA — NARIZ Y OIDOS
ESOFAGOSCOPIA. — Teléf.º 1733.

Aceite purísimo de Hígado de Bacalao muy rico en Vitaminas.
FARMACIA, DR. PERUCHA.

A las once y media de la mañana de ayer, en la Capilla de la Virgen de los Dolores, del templo de Santiago, el coadjutor del mismo, don Pedro Martínez, bendijo el enlace matrimonial de don Angel Balmaseda Aguado, propietario labrador del pueblo de Galilea, con la bella señorita María Ramos Barrio Heredia, también de Galilea, actuando de padrinos don Luis, hermano de la novia y doña Fermina, hermana del novio.

En la "Ciudad Jardín" los familiares y concurrentes al acto, celebraron la boda con una comida.

Los recién casados salieron por la tarde para Vitoria, a disfrutar la luna de miel, que les deseamos sea interminable.

Balneario de Liérganes

(SANTANDER)

No hay aguas como éstas, ni medicamentos para prevenir y curar LOS CATARROS de la NARIZ, LARINGE, BRONQUIOS y PULMON

Instalación la mejor de España GRAN HOTEL, con precios módicos y todo el confort moderno.

AGUA DE FUENTE CALIENTE

Venta en la Sucursal de la fábrica de Pastillas de la Viuda de C. Solano.
CASA CABAÑAS
Mercado, 10. — Teléfono 1987

Dr. CALVO ARIZNAVARRETA

MEDICO BACTERIOLOGO
ANALISIS CLINICOS
Gallarza, 1, segundo. Teléfono 1012

BAULES — MALETAS — FUNDAS Reparaciones. Cubetas fibra. Estuches colegial.—Talleres, SAN JUAN, 48. RICARDO - "ESTUCHISTA"

Para el próximo mes de junio está concertado el enlace matrimonial de don Gregorio Rubio, de la razón social García y Rubio, almacenistas de esta plaza, con la bella señorita de Ortigosa, con residencia en Bilbao, Isidora Rubio, y con tal motivo, don Gregorio, obsequió anoche con una cena a su dependencia, la que en número de 40 cubiertos, les fué servida en el Hotel París, con el esmero que se acostumbra y ha dado fama a este Hotel.

Los obsequiados, al descorcharse el champan, brindaron por su jefe y su prometida, a los que desearon toda clase de felicidades, en su futuro nuevo estado.

URBINA

Pulmón Tuberculoso y no tuberculoso
Rayos X
m. villanueva, 2-1.º teléf. 1717.

R. Pérez Sancho

MEDICINA GENERAL
PARTOS
Plaza de la Constitución, 22
(De 11 a 1 y de 5 a 7)

Eugenio Mz. Iñiguez

Médico del Hospital Provincial
CIRUGIA GENERAL
Huesos — Músculos — Articulaciones
Salmerón, 1, 2.º izq.ª Tel. 19-26

En la iglesia de la Redonda, el señor abad, bendijo el enlace matrimonial de don Vicente Sagredo Sáinz, propietario labrador de Mendavia, con la bella señorita de dicho pueblo Amelia Elvira González, actuando de padrinos, don Francisco Merino y doña Teófila González, parientes de los desposados.

En el acreditado Hotel París, los concurrentes al acto, en número de 70, fueorn obsequiados con una comida, en la que se puso una vez más de manifiesto el excelente servicio del establecimiento.

Los recién casados salieron en el tren correo para Zaragoza, a disfrutar de la luna de miel, que les deseamos no tenga límite.

ENFERMEDADES DE LOS OJOS

G. M. CAMINERO

DE SANIDAD MILITAR
del Instituto Oftálmico Nacional
República, 58, 3.º — Teléfono 2123

m. martínez de pinillos

oculista. — medicina general
m. carmen, 8. — teléfono, 1950.

En relación con el suceso de que dábamos cuenta en nuestro número de ayer, del que resultó víctima el joven de 16 años Rafael Gutiérrez Marino, natural de Torremuña y domiciliado en Lardero, el cual, afortunadamente, se encuentra muy mejorado de sus lesiones, la Comisaría de Vigilancia ha comprobado que el herido iba montado en una camioneta de la que se arrojó en el lugar del accidente, al ver que no paraba donde él pensaba apearse.

El herido fué recogido por don Alejandro Maguregui, que lo trasladó a la Casa de Socorro.

D. AZPEITIA — CIRUGIA GENERAL

11 de Junio, 9, pral. dcha. Tlf.º 17-56

Enfermedades de los ojos

F. ANGEL CHAVARRIA

Oculista de las Clínicas de París.
Consulta días laborables, de diez a una
Villa Carmen — CALAHORRA

R. MORAGUES

ESPECIALISTA EN PULMON Y CORAZON
NEUMOTORAX. — RAYOS X.
Muro de la Mata, 8, 3.º
Teléfono, 1985.

RIOJA BAJA

AUTOL, 25.

Acaso fuese ayer, el único día que no ha llovido nada desde que empezó el régimen lluvioso y el único también que hizo una temperatura muy templada, aunque no luciese el sol, aprovechándose su bonaza para remover los frutos hortícolas, tan ansiosos de calor y que tanto trabajo proporcionan a los cultivadores, para procurar su mejor desenvolvimiento, ya que se les ve padecer con tan continuadas lluvias y temperaturas, impropias del mes en que nos encontramos. Debido a ello muchos frutales perdieron toda o gran parte de su cosecha presente y las plantitas de melones, tomates y otras por el estilo perdieron su vida y hay que proceder a resembrarlas. Lo mismo sucede con los viveros de remolacha que este año se obligó a su siembra directa, por lo que se nos asegura que este año será muy corta su producción, y algunas parcelas tendrán que dedicarse a otro cultivo, ya que pasó el tiempo de volverlas a resembrar y no se va a tenerlas paradas después de tantos gastos hechos en labores, abonos y simientes.

En una excursión que hicimos hace unos días por los campos, pudimos observar lo poco que prometen la mayoría de los muchos sembrados de cereales que llenan los altos, en cuyas nuevas tierra roturadas por quien antes llegó por concesión del Municipio, se habían recolectado estos últimos años excelentes cosechas, que venían a llenar un gran vacío en los hogares de los humildes labradores. Y este año ¿qué pasará con esa gran disminución? Más vale no pensar en el mal que ya vendrá sin que se le llame.

—A los treinta años de edad, y después de una enfermedad de sólo dos días, originada, según se dice, por un enfriamiento, a los pocos días de haber dado a luz, falleció nuestra estimada convecina doña Jacinta Enquerro, joven esposa del labrador don José González, dejando sumido en el desconsuelo y éste y sus pequeños hijitos. En el acto de su conducción al cementerio se puso bien de manifiesto las simpatías de que estaba rodeada esta familia, a la que hacemos presente nuestro sentido pésame.

—En la parroquia se están cursando las amonestaciones canónicas de las siguinetes enamoradas y simpáticas parejas: Amelia López, que unirá su suerte a la de Arcadio Gómez López; Jesús González, con Benita Merino Varea; Pablo Merino Varea, hermano de la anterior, con Marcelina González, y el viudo, don Pedro Arnedo Marín, con Josefa Sánchez Pinillos, residente en Madrid, y oriundos los padres de esta villa. A todos ellos parientes y amigos nuestros les deseamos venturas sin cuento cuando lleguen al final del camino que recorren y vean coronadas sus amorosas aspiraciones.

—Por la Alcaldía se cerró el corte de las leñas en el monte de Yerga y ahora sólo se permitirá extraer de él el mucho ramaje que antes no se quiso, para traer al pueblo solo lo gordo, que será vendido por arrobas.—H.

La Semana de Beneficencia

Continúan los preparativos, ya casi ultimados, de la "Semana de Beneficencia" que, como venidos diciendo, se ha organizado para obtener recursos con destino a las atenciones a cargo de la Junta de Asistencia Social y a la adquisión por el Ayuntamiento de bonos de la Cocina Económica para las familias de obreros en paro forzoso.

El primer teniente de alcalde don Manuel Martínez López Castro, que realiza los trabajos por encargo de las entidades organizadoras, en la emisión de anoche de "Radio Rioja" hizo una charla resaltando la significación e importancia de la "Semana de Beneficencia" y excitando a los vecinos pudientes a cooperar al mejor éxito de ella, ya que se trata de una obra social digna de la mayor solicitud. La charla, en la que se hizo exposición de datos interesantes y a la que se impregnó de tonos emocionados, a juzgar por las felicitaciones que por el teléfono de la emisoria recibió el autor, cumplirá la finalidad propuesta.

Está casi totalmente hecho el reparto de las entradas para las funciones cinematográficas y si bien se han devuelto algunas localidades, la mayoría no solo han sido aceptadas, sino que se han acompañado de un sobreprecio como donativo.

El señor Martínez López Castro nos envió ayer la nota siguiente:

Relación de los señores que han enviado donativo además del importe de las localidades:

Don Francisco Estefani, pesetas	5 "
" Tomás Martínez,	4'50
" Daniel Navarro,	1 "
Banco Español de Crédito,	6'25
Don Eduardo Mtnez. Corcuera,	10 "
Hijos de J. Antonio Martínez,	16 "
Don José Eizaga,	0'50
" Ramón Castroviejo,	5 "
" Germán Alvarez,	2'50
" Ricardo Mtnez. de Pinillos,	4'50
" Santos Sáenz,	5 "
" Teófilo Hernández,	2 "
" Mariano Cañada,	5 "
Sres. Jefes y oficiales Artillería,	31'25
Don Amado Salas,	21'50
" Vicente López,	1 "
" Antonio Vernis,	2 "
" Julio Feria,	3'50
"Ramón Gerendiain,	0'50
" Manuel Sánchez Herrero,	0'25
" Narciso Escribano,	5'50
" Gonzalo García Baquero,	0'50
" Diego Ochagavía,	6'50
Suma y sigue,	140'75

Acabamos de recibir CIEN receptores

PHILIPS-RADIO

Vean la Exposición de modelos que hacemos en la

CASA NOVEDADES - República, 68

Torre y Cañada, S. L.-Ingenieros

GRAN TALLER DE REPARACIONES

Sagasta, 6, entl.º - Logroño - Teléfono 1529

¡Señora, Señorita...!

En breve, apertura del taller mecánico de labores de Modistería

MARIN

Donde podrá hacer sus encargos de PLISADOS, VAINICAS, BORDADOS, REALCES, INCRUSTADOS, FORRERIA DE BOTONES Y FESTONES

No olvide que Talleres MARIN

podrán plisarles todas cuantas TELAS Y DIMENSIONES DESEE

República, 24. Teléfono 1461. Entresuelo

ENCIMA DE LA RELOJERIA DE DON EUGENIO CADARSO

DESDE EL BULEVAR

Como estamos saliendo a la calle con gabán, a causa del mucho frío y de alguna lluvia, o sea como en el invierno, no desentonará el que hablemos un poco de deportes, que es fruta invernal.

Ya les conté a ustedes lo que ocurrió el último domingo en aquel partido de football de campeonato de tercera categoría, durante el cual se "celebró una batalla" en el campo de Atocha.

Aquello ha tenido una sanción por parte de la Federación. Como no se sabe a ciencia cierta cual fué el jugador que mordió al árbitro, pero como había un jugador especialista en bronca, a este lo han descalificado a perpetuidad, o sea que no volverá a jugar más al football y a otros dos los han descalificado por un año nada más. Es de suponer y de esperar que con esto hayan aumentado en tres, los espectadores que vayan a los campos de football a armar broncas entre el público, pero los árbitros disfrutarán de unos momentos de tranquilidad.

Me han advertido que el próximo domingo se va a jugar otro partido, donde es probable que también tengan que intervenir los miqueletes con los puños cerrados, y como ese partido se celebre por la mañana, ya se yo quien va a ir con intención de no perder detalle.

Estem ismo domingo va a comenzar el campeonato nacional de pelota amateur, en el Frontón Moderno. Estos campeonatos de pelota "amateur" comenzaron a jugarse en campeonatos eliminatorios de clubs, allá a principios de otoño y han entretenido a los aficionados, durante todo el invierno. Ahora, con el campeonato nacional, al que concurrirán numerosos clubs, especialmente catalanes, se inicia el final, y una época de descanso, por lo menos hasta que allá en septiembre, terminen las corridas.

El domingo próximo, o sea el 2 de junio, será aquí un día eminentemente pelotístico y culminará la lucha que vienen sosteniendo las empresas de los dos frontones, o sea el duque del Infantado en el Moderno y la Unión de pelotaris "auténticos" en el Urumea.

En ese día y en este último frontón, se celebrará el "Día del remonte" jugándose varios partidos en los que tomarán parte los "ases" en esta modalidad del juego de pelota.

En el Moderno, la empresa ha conseguido contratar al más famoso de los jugadores de mano, o sea Atano, y como hay muchos aficionados al remonte, pero también los hay a mano, desde toda la provincia vendrán muchos, pero se dividirán. Desde luego tanto a una como a otra empresa, les ha salido su respectivo grano.

¡Y que no ceja la lucha! Según tengo oido, este verano se vislumbrará cual de las dos partes va a resultar vencedora.

Según he oido muchas veces a los amigos de los pelotaris "auténticos" el triunfo de estos, dependía de dos circunstancias. La de que pudieran llegar hasta el verano en San Sebastián y la de que, durante el invierno, tuviesen un frontón en Madrid.

La primera parte puede darse ya por cumplida. Para que comiencen a venir forasteros que acuden a los frontones a dejarse "la pasta"—que esto es lo que se trata de demostrar—no falta más que un mes y pico y no es de suponer que en tampoco tiempo se desbarate todo. La segunda parte también está en vias de realización, pues en Madrid se está construyendo—y en muy buen sitio—un amplio frontón para esta empresa.

Mientras tanto, la otra, abroquelada en sus millones, espera los acontecimientos. Y dice: "¡si quieres ver pasar el cadáver de tu enemigo, sientate a la puerta de tu tienda, y espera!".

La que espera a que se lo den todo hecho es la otra empresa; la que no asoma la cabeza, la que arrendó todos sus frontones al duque del Infantado. Esta es la que a la postre saldrán ganando cuando ese contrato de arrendamiento termine.

Porque esta se encontrará con que le dan el hueso, no roído sino con mucha carne, La Unión de pelotaris solucionó ella sola el problema de los veteranos, eliminándose de la lucha activa en la cancha, aunque dejándolos dentro de la Sociedad que tienen formada, en ciertas condiciones. Pero ello no afectará a la empresa, que se encontrará con un "cuadro" de gente joven y de la que el público quiere ver.

* * *

Hoy, sábado, pocas horas después de que esta carta salga para su destino, comenzarán las fiestas de la "Euskal-Billera", que ha sabido hermanarlas con su anual fiesta benéfica, con una demostración de simpatía hacia Madrid, en honor de su contingente de forasteros y con un homenaje a la popularísima banda "Iruchulo" que ha sido condecorada por el Ayuntamiento con la medalla de Beneficencia de la ciudad por sus repetidos actos de altruismo.

En el expreso de la mañana, llegará de Madrid la banda infantil del Orfelinato de El Pardo, a la que esperarán en la estación, la banda "Iruchulo", la tamborrada infantil, todos los niños y niñas asilados de la Beneficencia, todos los de las escuelas Municipales—en total unos seis mil y todos los desocupados de la ciudad; estos, en número incalculable.

En el Ayuntamiento habrá recibimiento oficial y los discursos de salutación y bienvenida serán radiados a Madrid. Por la noche habrá un baile amenizado por la banda forastera y mañana habrá tamborrada concierto en el Bulevar por la "Iruchulo" y por la tarde tradicional becerrada, con tales alicientes que, aunque llueva, nos hacen abrigar la esperanza de que la Plaza de toros se llenará. Durante ella, se impondrá la medalla a la bandera de la "Iruchulo".

Total: veinte mil pesetas de beneficio líquido para la Beneficencia o sea el Asilo, el Hospital y el Sanatorio Antituberculoso.

Además; el público se divertirá mucho.

A. GORROCHATEGUI

MISIONES PEDAGOGICAS EN LA PROVINCIA

En la segunda decena de mayo se ha desarrollado la cuarta serie de Misiones pedagógicas, que con tan feliz resultado se iniciaron hace poco más de un año en nuestra provincia.

Un grupo animoso, integrado por Inspectores de Primera Enseñanza, con los que han alternado Profesores de la Escuela Normal y alumnos auxiliares del grado profesional, totalmente compenetrados con los nobilísimos propósitos en que la Misión se inspira, ha actuado en las abruptas tierras de Jubera, realizando una obra espiritual, generosa y de limpio acercamiento a los humildes aldeanos de la misérrima comarca recorrida.

El equipo misionero ha llevado como elemento material de trabajo, un proyector cinematográfico; batería de acumuladores de energía eléctrica necesaria para la proyección y alumbrado de los locales donde ha actuado; una colección de películas educativas, de vulgarización, documentales y de recreo, y un gramófono con cuidadas series de discos, sobre canciones regionales y selectos motivos de música clásica nacional y extranjera. Todo esto completado con páginas recreativas, literarias o de gran contenido ejemplar, seleccionadas entre las mejores producciones de los autores de todos los tiempos. Juan Ramón, Jiménez, Machado, Enrique de Mesa, Tagore, Flor Nueva de Romances Viejos, el Conde Lucanor, han sido las lecturas más utilizadas en el transcurso de esta misión.

Con este bagaje material y el espíritu animador de los misioneros, se han llevado a las aldeas escondidas entre los repliegues de la Sierra, horas felices de recreo instructivo y nobles estímulos de superación.

El automóvil que desde Logroño conduce al equipo tiene que hacer alto en la mitad de un camino vecinal que en sus cinco kilómetros lleva un proceso de construcción de cinco años largos, prueba eficiente del abandono en que esta región se encuentra. A pie los misioneros y en mulos el material, llegó para iniciar sus tareas a Robles del Castillo, aldea oculta en las estribaciones de la Sierra de la Hez.

La lluvia inclemente y el desbordamiento de riachuelos nos incomunicaron y fueron causa de que en este pueblo tuviera que pernoctar dos días consecutivos la misión, habiendo sido estos lugareños los más afortunados, ya que se les dedicaron cuatro sesiones variadas en la tarde y noche de los días 14 y 15 de los corrientes.

El día 16, sorteando los obstáculos del empinado camino de San Vicente de Robles, se actuó en este pueblo minúsculo de pastores. Los siguientes, en Jubera, Santa Engracia y San Bartolomé, San Martín, Santa Cecilia y Cenzano, pueblos todos ellos comunicados muy difícilmente, con cuarenta casas derrengadas animando el paisaje, como una eflorescencia de la tierra adusta.

Y he ahí por qué, conociendo el aislamiento mortal de estos pueblos, justificaron la misión unos cuantos hombres de buena voluntad, yendo a vivir, sin remuneración alguna, unos días de convivencia para, con un poco de lo que poseen, enriquecer las almas anodinas y hacer que en ellas, por una siembra amorosa, vaya surgiendo el mundo nuevo de ideas y relaciones humanas de que se hallan privados.

La llegada de la misión constituyó en todos los sitios un acontecimiento, no exento a veces de la natural reserva, al enfrentarse con gentes que por vez primera — según ellos decían—regalan bibliotecas, enseñan y divierten, sin exigir cosa alguna.

Fué siempre fácil ganarse la confianza de todos, llegar a interesarles desde el primer momento y predisponer el ánimo del pueblo a los fines de la Misión; para esto, el grupo, con grandes y pequeños ha actuado difusamente y sin interrupción desde la llegada a la salida para otra aldea.

El programa desarrollado en cada pueblo y confeccionado circunstancialmente, ha consistido en tres sesiones diarias; una de índole puramente pedagógica con excursiones al campo, con grupos de niñas de varias escuelas, acompañados por sus maestros. Las charlas ocasionales, los juegos educativos alternaban con música selecta, canciones regionales y lecturas infantiles.

Al retorno animado y jovial, sucede la sesión infantil, a la que asisten los niños de cada lugar y los de otros próximos que, descendiendo o encaramándose hasta el pueblo, siguiendo los cauces de los pobres regatos o cruzando las agrestes sierras vecinas, buscan afanosos el contacto con la Misión. Unos cuantos viejos y algunas madres, asisten a esta clase ambulante.

Regresan los labriegos del campo, van llegando los pastores y desde las nueve hasta la media noche, con llenos absolutos, tiene lugar la tercera sesión del día.

Sería prolijo dar aquí una relación detallada del programa de cada una de las sesiones. A todas ellas preceden las rituales palabras del maestro Cossio, y a continuación se suceden serialmente la música, las lecturas, la exposición de temas condicionados por las circunstancias del medio ambiente y las proyecciones cinematográficas.

De este modo la Misión cumple uno de sus elevados fines, llevando a las zonas rurales más apartados los medios de alegría culta de que se hallan privados, se relaciona con los maestros, en quienes tuvo siempre excelentes colaboradores, recogiendo sus preocupaciones, alentando su obra redentora y contribuyendo a dar unas horas de vida plena a estos centenares de seres, tan ciudadanos, tan españoles, tan dignos de atención como el hombre de la ciudad y, sin embargo, sumidos en la más honda miseria espiritual y materialmente abandonados a sus propios recursos.

Fugaz parecerá el paso de la Misión y así es en verdad, aun cuando, como algo permanente que animará siempre el maestro, se funde una biblioteca en cada pueblo. Pero no quisiéramos ver cumplido aquel "ustedes se irán y no volverán más" que oímos en más de una ocasión. Prometimos volver, y abrigamos la esperanza de poder intensificar las misiones, ya que no faltarán en nuestra provincia colaboradores entusiastas, que, estimulados por el alto espíritu de su fundador, irán peregrinos por los pueblos más humildes—como él quiso—, despertando emociones, suavizando las almas, divirtiendo y alegrando un instante la vida en hombres y mujeres, en niños, en mozos y en viejos.

T. Q. F.

SAN VICENTE DE ROBRES.—UN GRUPO DE VECINOS AGUARDANDO EN LA SOLANA DE LA IGLESIA LA LLEGADA DE LA MISION

SANTA ENGRACIA.—LOS NIÑOS DEL LUGAR, LOS ANCIANOS Y ALGUNAS MADRES ESPERAN LA SESION DE LA TARDE.
JUBERA.—EL INSPECTOR, SEÑOR GATEGO, EN UNA LECCION DE HISTORIA PARA NIÑOS, EN LO ALTO DEL CASTILLO.

ROSTROS DEL CINEMA

EVELYN KNAPP

ECOS DE CALAHORRA

25 de mayo.

JORNADAS DE ACCION CATOLICA:—Durante la actual semana y como oportunamente habíamos anunciado, viénense celebrando en la iglesia parroquial de Santiago de esta ciudad, las jornadas de Acción Católica.

Todos los oradores que han tomado parte en ellas han sido caludosamente elogiados y especialmente el canónigo de Vitoria, ex diputado de las Constituyentes señor Pildaín, quien durante los tres últimos días pasados ha desarollado importantísimos temas, con brillantez tal, que ha hecho que el templo de Santiago fuese en algunos momentos insuficiente, para cobijar en sus naves, el grandioso número de oyentes que a estos acudían, sin distinción de ideales políticos.

Hoy a las siete y media de la tarde, en la Casa Social, se verificará la representación del auto Sacramental, titulado "El olmenero Divino", y mañana, como final de esta jornada, además de la misa de Comunión que tendrá lugar a las siete y media en la parroquia de San Andrés, se celebrará a las diez y media en la Casa Social, la imposición del corbatín Pontificio a la bandera, y a las once y media en el Teatro se celebrará un mitín de afirmación católica, en el que figuran como oradores, don Mauricio Escobes, presidente de la J. C. de esta ciudad; don Ismael de Felipe Palacio de la J. C. de Calahorra; don Jesús García de Leaníz, abogado, presidente de la J. C. de Castro-Urdiales, y don Francisco Sánchez Trillero, abogado, Vice-presidente de la J. C. de Santander, de cuyos actos daremos cuenta a nuestros lectores.

FERIAS.—Con la alegre diana ejecutada maravillosamente por la banda Municipal a las órdenes del maestro Garijo, se ha dado, como pudiéramos decir, el carácter oficial, de la apertura de las renombradas ferias de ganados que se han de celebrar en esta ciudad, desde esta fecha hasta el día 28 inclusive.

El ferial, ha estado algo animado, aun cuando no haya revestido caracteres de aglomeración; el gran número de entretenimientos instalados en el Paseo de Canalejas han empezado a funcionar desde primeras horas de la tarde y para este día y sucesivos tienen anunciadas las empresas de los Teatros, las mayores atracciones cinematográficas, así como las empresas de bailes y los públicos anuncian también esta diversión.

Con motivo de estas ferias, en la Casa Consistorial, ondea el pabellón nacional y los balcones de la misma han sido engalanados con colgaduras, así como varios edificios públicos.

DEPORTIVAS.— Reina gran entusiasmo entre los aficionados al deporte futbolístico sobre el encuentro que han de tener mañana, domingo, a las cuatro de la tarde, en el campo de deportes de esta ciudad, una Selección Logroñesa, con el "once" de esta ciudad. Los componentes de este equipo esperan con entusiasmo el encuentro con dicha Selección, ya que hasta la fecha en los diferentes partidos que lleva jugados, alguno de ellos con equipos de categoría, ha sabido dejar bien plantado el nombre de título que representa.

Es de esperar que mañana, si el tiempo lo permite, y no da motivo de aplazamiento para este encuentro, el público acuda en número mayor del que hasta la fecha, con ser numeroso, a presenciar el partido.

Deseamos al equipo local, que una vez más salga triunfante de este encuentro, aún a pesar de que en la selección logroñesa figuran jugadores de equipos tan importantes como el "Logroño F. C."

DEFUNCION.— En las primeras horas de la noche de ayer nos enteramos de que en esa capital, había pagado su tributo a la muerte, doña Hortensia Escribano Achútegui, esposa del alférez de Artillería, don Julián Franco, e hija de nuestros particulares amigos, don Gregorio, maestro de obras de esta ciudad y doña Isabel, a los que como al resto de la doliente familia enviámosles desde estas columnas, el testimonio de nuestra más sincera condolencia.

A. Gil.

Audiencia

DE LO CONTENCIOSO

Ante el Tribunal Provincial de lo Contencioso, ha interpuesto recurso el abogado don José Olagüenaga, a nombre de la Compañía Mercantil Colectiva y del comerciante de esta capital, don Lucas Tejada, contra resolución de la Junta Administrativa de esta Delegación de Hacienda.

También por el citado abogado se ha presentado recurso a dicho Tribunal sobre impugnación del presupuesto del Ayuntamiento de Bañares para el ejercicio actual.

Las jornadas de Acción Católica

El templo de Santiago se vió ayer lleno de público, que acudió a oir a los propagandistas de Acción Católica. Las disertaciones fueron muy bien acogidas por el público.

Hoy, a las ocho, en la Redonda, misa de Comunión, que celebrará el señor obispo de la diócesis, seguidamente bendición de la bandera e imposición de insignias de la Juventud Femenina de Acción Católica.

A las once, reunión de directivos y asociados de la Junta masculina en su Centro, Muro de Carmelitas, 10, bajo.

A las seis y media, en Santiago, sesión de clausura, en la que intervendrán don Emilio Bellón, que disertará sobre "Obligatoriedad y medios de Acción Católica", don José María Taboada Lago y el señor obispo de la diócesis, don Fidel García, que pronunciará el discurso de clausura.

REGISTRO CIVIL

Inscripciones verificadas ayer:

Nacimientos.— Julia López Velasco, María del Pilar Valdecantes Rioja, Vicente Martínez Arnedo, Antonio Lobera Gutiérrez, Adoración Galán Berger, José Blasco García, Raquel Illera Suso.

Defunciones.— Hortensia Escribano Achútegui, de 39 años, de Calahorra; María Esther Buzarra Cámara, de ocho años, de Logroño; Francisco Larrión Zalduendo, de 23 años, de Estella.

Matrimonios.— Luis Lezana Ruiz, con Isabel Odriozola Unanúe, Germán de la Calle Sáez, con Sicilia Ayala Ayala; Tomás Sáez Mazo, con Dolores Miguel Elvira

Asistencia y Solidaridad Social

EL ALCOHOL Y LA MENDICIDAD

Desde que la nueva Junta de Asistencia Social no deja mendigar en la calle, asistimos a un triste espectáculo por demás degradante y perverso.

Los mendigos se revelan contra las disposiciones de la autoridad porque se les priva de ejercer en la vía pública, sin control, clandestinamente y en contubernio con toda suerte de gentés maleantes una lucrativa explotación: la de la caridad o filantropía de las personas sensibles.

—Es verdad, se dicen los unos, que Logroño está mejor sin mendigos. Que limpia la calle de pordioseros, son menos los robos y se echa enseguida la mano a todos los malhechores. Pero ese hombre, esa mujer, ese niño, me piden limosna y yo carezco de voluntad para negársela. Será un holgazán, que no quiere trabajar, un chicuelo que se está pervirtiendo o apiporrándose de refrescos nocivos, o una mujer que se irá a la tasca en vez de llevar la limosna a sus crios; pero, ¿y si verdaderamente tienen hambre?... ¡Bah, ante la duda, ahí van esos céntimos! Y esos céntimos van siempre a parar al mismo sitio. El alimento más barato para un pordiosero es el vino. El vino, además, hace olvidar todas las penas. Pero al mismo tiempo amodorra, enfurece, denigra, y mata al pobre cerebro que tiene el estómago vacío.

En nuestra clínica social, hemos podido apreciar horrorizados los estragos del alcohol entre los pordioseros. Los padres y las madres se olvidan de sus hijos. Los maridos abandonan a las mujeres. Los ancianos se vuelven locos o idiotas. Las pequeñas criaturitas que también beben se convierten en lacras humanas.

Los que dan diez céntimos en la vía pública al mendigo desconocido no saben lo que se hacen. Pero es menester que en nombre de los sanos principios de la física intelectual y moral; en nombre de los altos deberes de asistencia y solidaridad, les recordemos los que estamos obligados a ello, que sin quererlo ni saberlo contribuyen con vituperable inconsciencia al desarrollo de una plaga social, la de la mendicidad callejera, y a la propagación del mayor de los vicios, la de la embriaguez, que idiotiza, enfurece y mata.

ENRIQUE PAUL Y ALMARZA

Notas militares

TIRO NACIONAL.—El ministro de la Guerra, en telegrama al general de la división, dice:

"Puede V. E. autorizar asistencia Concurso de tiro, que "Tiro Nacional" celebrará en Barcelona días 28, 29, 30 y 31 corriente del personas, jefes, oficiales y tropa fuerzas de su mando que esté en posesión título maestro tirador de arma corta o larga, efectuando los viajes por cuenta del Estado sin derecho a dietas, pluses ni gratificación alguna."

CASINO DE SUBOFICIALES.—Se convoca a los señores socios a Junta general que se celebrará en el salón principal de este Centro hoy, domingo, a las diez horas en primera convocatoria, y a las 10'30 en segunda, al objeto de nombrar una comisión para redactar el nuevo Reglamento del mismo que se adapte a la O. C. de 13 de marzo próximo pasado (D. O. número 62).

PASE A LA RESERVA DE LOS OFICIALES GENERALES.—Al acuerdo de pase a la reserva de los oficiales generales, por aplicación de la expresada ley, ha de preceder la formación, por uno de los generales inspectores, de un rápido expediente informativo en que se aclaren las causas que hayan motivado el cese o ceses en los destinos de que hayan sido apartados, el que debe también unirse su expediente personal. Aquella información escrita, previa audiencia y lectura de cargos al interesado, será informada por el Consejo Superior de la Guerra y resuelta por el Consejo de ministros.

DESTINOS.—Se confirman en el cargo de ayudantes de campo del general jefe del Estado Mayor Central del Ejército, al teniente coronel de Infantería don Francisco Franco Salgado-Araujo y al comandante de la propia Arma don Mateo Torres Bestard.

RECOMPENSAS.—Al teniente de Infantería con destino en el Arma de Aviación don Miguel García Pardo, se le concede la medalla de Sufrimientos por la Patria por haber resultado herido en accidente de aviación ocurrido en el Aeródromo de Agoncillo (Logroño), el 11 de abril de 1934.

También se le concede la misma condecoración con la pensión mensual de 12'50 pesetas, al guardia civil Isidoro Barrios Reyzábal, por haber resultado herido en los sucesos de Alfaro (Logroño) el día primero de mayo de 1934.

PREMIOS.—Cuando por enfermedades de familia o causa debidamente justificada sean concedidos por las autoridades competentes permisos a los cabos y soldados pertenecientes a los distintos cupos de reclutamiento forzoso, se disfrutará sin derecho a haberes y se retrasará su licenciamiento tantos días como hayan permanecido separados de filas.

CUERPO DE SUBOFICIALES, QUINQUENIOS.—Se ha publicado la siguiente orden circular:

"He tenido a bien disponer, como complemento a la ley del Cuerpo de Suboficiales de 5 de julio de 1934, en lo que respecta a sus artículos tercero y décimo y aclaraciones a este último, se publiquen las siguientes reglas por las que se ha de regular el derecho al percibo de quinquenios que se establecen en aquéllos y su tramitación:

Primera. Para el devengo de quinquenios en los empleos de sargento y sargento primero a extinguir, se les computará el tiempo desde la fecha en que pasaron la primera revista administrativa en el primero de dichos empleos, sin separarse del Ejército, pues a los que voluntariamente así lo hicieren y reingresaren con el mismo empleo, antes de transcurridos seis meses de la fecha de su separación, se les deducirá de su primera revista todo el tiempo que estuvieron separados de filas.

Segunda. Para el devengo de quinquenios en los empleos de brigada y subteniente, se tomará por base la primera revista administrativa que pasaron en el empleo de brigada, los que obtuvieron éste como ascendidos en virtud de la ley de 4 de diciembre de 1931 (D. O. número 275), que estableció dicha categoría y a los que hayan alcanzado el de subteniente, por aplicación de los preceptos de dicha ley o por la de 5 de julio de 1934 (D. O. número 158), sin haber pasado por el empleo de brigada, se les contará el tiempo para el devengo del primer quinquenio a partir de la fecha en que hayan pasado la primera revista administrativa en el empleo superior al de brigada, considerando que virtualmente han pasado por éste en la misma fecha en que obtuvieron aquel empleo superior.

Tercera. Para formular las propuestas correspondientes se tendrá presente:

a) Se descontará el tiempo que, como consecuencia de pena o correctivo judicial y gubernativo, implique su pérdida para el servicio.

b) Los Cuerpos, Centros, Unidades y Dependencias en que radique la documentación del personal del Cuerpo de Suboficiales que les corresponda percibir quinquenios, remitirán al Ministerio, dentro de los diez primeros días de cada mes, la oportuna propuesta justificada para el primer quinquenio, con copia de la primera y segunda subdivisiones de la filiación de los interesados y certificado de no haber cometido falta grave, o el testimonio judicial; en caso contrario y para lo sucesivo, sólo se hará constar en la propuesta fecha de la concesión de quinquenio anterior y las deducciones del tiempo a que haya lugar, por los motivos ya expresados.

GUARDIA CIVIL.—En vista de lo solicitado por el teniente de la Comandancia de Logroño don Patrocinio González Rodríguez, se le concede el retiro con los noventa céntimos de sueldo regulador del empleo de capitán, fijando su residencia en Pamplona.

—Causan baja en la Guardia Colonial del Golfo de Guinea, un brigada, un sargento, dos cabos y un guardia; el cabo de Caballería Pablo Vela Ibáñez, causa alta en la Comandancia de Logroño.

—Se publica propuesta de destinos de subtenientes del Instituto de la Guardia civil; figuran veinte, don Pedro Montón Mora, ascendido de la Comandancia de Guipúzcoa a la de Logroño; don Francisco García Suárez, de la de Logroño a la de Barcelona.

REMITIDO

Se nos interesa la publicación del siguiente:

"Señor director de LA RIOJA:

Distinguido señor: En el semanario local "Masas", correspondiente al día 18 del actual, se dió a la publicidad una noticia de todo punto falsa, dirigida a mí como jefe de la oficina de Colocación Obrera, que motivó, desmintiéndola, dirigiera una carta al señor director del mismo, que me sorprende no aparezca en el siguiente número, fecha de ayer, 25, seguramente por falta de espacio. Pero ello ha dado lugar a que después de un período de ocho días, todavía flote como cierto entre los lectores de "Masas", el hecho que se me imputa, constitutivo de falta gravísima, por la que me veo obligado a acudir a su generosidad en súplica de que dé cabida en ese periódico de su digna dirección, a la carta aludida, que literalmente copiada dice así:

"Logroño, 21 de mayo de 1935.

Señor director de "Masas". Muy señor mío: Leo, con sorpresa, en el número del semanario de su digna dirección, correspondiente al día 18 del actual, una gacetilla titulada "Al jefe de la Oficina de Colocación", en la que se dice "que en la colocación de los compañeros parados no se observa, ni mucho menos, el orden de prelación, y si, en cambio, se comercia políticamente con estos hombres."

Tan inexacto es el hecho denunciado y tanta la rigurosidad que esta Oficina de Colocación observa siempre en sus colocaciones, respetando el orden de inscripción, que sinceramente desearía combrobase usted mismo este extremo examinando detenidamente los libros de inscripción (a disposición siempre de los parados que lo deseen), publicando después el resultado de este examen, a fin de evitar que, debido a la lectura de la gacetilla a que me refiero, pueda haber uno siquiera de los inscritos que dude de mi honradez al frente de la Oficina de Colocación.—De usted affmo. s. s.—Vicente Castillón."

Agradezco infinito esta atención que me dispensa y me complace reiterarme de usted afectísimo s. S.

Vicente Castillón

26 de mayo 1935.

"LA RIOJA"

Se vende en Zaragoza, en Cinegio, 1. Puesto de Julián Franco.

AUTOMOVILES INGLESES

Austin

7-9-11 H. P.

Con 5 velocidades. Se entregan sin haber rodado, o sea, completamente nuevos

El "AUSTIN"

es el más duradero y resistente, consumo insignificante; los modelos del año 1935, son elegantísimos, rápidos Tanto en el llano como en cuesta, siempre son los primeros en llegar.

Representante para la provincia de Logroño

Fortunato Redón

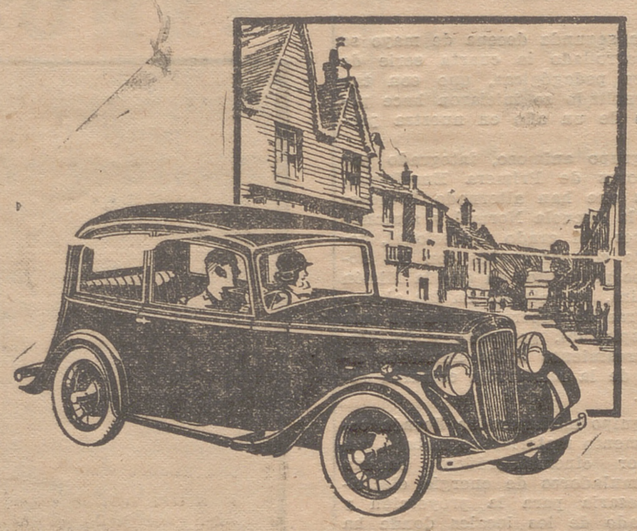

Desde Miranda

25 de mayo.

PROGRAMA DE FIESTAS.— Desde hace varios años, las fiestas tradicionales de San Juan del Monte se han puesto en primer lugar con las demás que se venían celebrando con el carácter de fiestas oficiales.

Ello obedece a que en ellas toman parte todas las clases del pueblo fundidas en dichos días como una sola familia, lo que puede observarse principalmente en la romería, en que miles de almas de todas partes disfrutando las delicias del campo trepan por entre la montaña, cantan, bailan y descansan después de esta gimnasia, acomodándose en el valle y laderas de la Laguna para dar fin a las vituallas que han de reponer las energías consumidas con tanto ejercicio.

Tal es el incremento que van tomando estas fiestas, que las gentes que antes tenían que llevar consigo lo necesario para satisfacer su apetito, hoy lo encuentran en aquel punto, al que acuden personas encargadas de vender cuanto sea perciso para satisfacer las apetencias más refinadas en comer y beber.

En estas fiestas populares se aplican bien aquellas palabras nacidas en Francia: Libertad, Igualdad y Fraternidad.

Damos publicidad al programa oficial que hoy ha repartido la Junta directiva de la Cofradía del que se han hecho dos ediciones distintas en la imprenta del señor Vidondo, de esta ciudad; una destinada al programa oficial, y otra conteniendo este y anuncios del comercio.

Ambas ediciones, tiradas a varias tintas, y con tipos de letra moderna, han merecido los elogios del público, haciendo resaltar el buen gusto del señor Vidondo en esta clase de trabajos.

Día 7.— A las siete de la tarde, darán principio las fiestas con un gran baile de gala en el Salón Imperio, procediéndose a la elección de "Miss San Juan del Monte, 1935".

A las diez, velada teatral en el Teatro Salón Apolo, a cargo de un notable cuadro artístico de aficionados de la localidad, poniéndose en escena la preciosa comedia de gran éxito, en tres actos, de don Luis Manzano Mancebo, tituladas "Tu y yo, solos", y como fin de fiestas se representará "Alegría Mirandesa", estampa cómica en un acto y verso, de costumbres mirandesas, original de Antonio Calvo.

En uno de los intermedios el joven Francisco Presa, natural de esta ciudad y residente en Zaragoza, saludará a sus paisanos con el canto de la jota.

Día 8.— A las diez de la mañana se celebrará en la parroquia de Santa María una misa de difuntos, en sufragio de todos los cofrades fallecidos durante el año. Seguidamente, la Directiva y asistentes al mismo se dirigirán al cementerio para depositar un ramo de flores en cada una de las tumbas.

De siete a nueve de la noche, la banda municipal ejecutará escogidos bailables en la Plaza de Cervantes.

A las diez, segunda velada teatral con el programa del día anterior.

Domingo, día 9.—A las siete, dianas.

A las ocho y media carrera ciclista con importantes premios en metálico, patrocinada por la Cofradía y organizada por el Club Deportivo Mirandés.

A las diez, misa parroquial en la iglesia de Santa María, cantada por la capilla de la misma, con asistencia de la directiva de la Cofradía.

A las doce, concierto en la Plaza de la República, por la banda municipal.

Al mediodía harán su entrada en Miranda la brillante banda de Pradoluengo, que dirige don Javier García, y el afamado grupo de Chistularis de Llodio.

En este día se dará una comida extraordinaria a los asilados, hospitalizados y presos, sufragada por el acreditado comercio de Tejidos y Novedades Casa Beltrán, en caloboración con la Cofradía, y además serán obsequiados todos con prendas de vestir.

A las cuatro del a tarde, magnífica novillada, lidiándose cuatro hermosos ejemplares de una ganadería del campo andaluz, a cargo de los afamados diestros Edmundo Zepeda y Manuel Suárez "Magritas", con sus correspondientse cuadrillas.

A continuación interesante partido de futbol entre el Cub Deportivo Mirandés, reforzado con buenos elementos, y una gran selección vasca y seguidamente batalla de flores en la Avenida del 14 de abril, otorgándose premios en metálico a los carruajes mejor adornados.

A las diez de la noche, grandiosa verbena en el campo del Deportivo Mirandés, que estará espléndidamente iluminado. La fiesta será amenizada por las bandas de música, chistularis, rondallas y manubrios.

Día 10.—A las siete, dianas y disparo de bombas.

A las ocho tradicional romería al monte de San Juan (número cumbre de los festejos), romería que ha adquirido tanto renombre, que se la considera como una de las más famosas de España.

La salida se hará desde la Plaza de Cervantes en animada y típica caravana, precedida de las bandas de música y chistularis, con acompañamiento de la directiva de la Sociedad.

A las once, misa en la Gruta, y a continuación ofrenda de la Vela al Santo.

A la una, comida en la pintoresca pradera de "La Laguna", continuando durante la tarde los baies y diversiones, y adjudicándose los premios a la carrozas y ganados enjaezados.

A las seis y media se iniciará el regreso de los romeros, y una vez llegados a las puertas de la ciudad, se organizará el gran desfile en la forma de años anteriores.

A las diez y media de la noche, verbena popular en la plaza de la República, amenizada por las bandas de música y chistularis, quemándose a las doce una detonate traca, confeccionada por el acreditado pirotécnico local don Félix M. de Lecea.

La traca será colocada desde la calle Alcalá Zamora, por las de García Hernández y Galán y rodeando la plaza de la República.

A una las bandas de música tocarán una alegre retreta por la población, dando por terminados los festejos.

Durante los días de fiestas, el Casino de Miranda y otros Centros de recreo darán animados bailes en obsequio a sus asociados y forasteros.

En el concurso de carrozas y ganados enjaezados, se tiene acordada la concesión de premios en la siguiente proporción:

Para carrozas de 250 a 25 pesetas y para ganados de 20 a 5 pesetas.

Serafín de la Casa.

DE RADIODIFUSION

PROGRAMA para HOY y MAÑANA

Radio Rioja

Domingo: De 13'30 a 15: Sección del radioyente, discos a petición de nuestros adheridos. De 21'30 a 23'30, Pasodoble de sintonía, Selección en discos de los primero y segundo de la ópera "Carmen", de Bizet.

Lunes: De 13'30 a 15, Conciertos de orquesta. De 21'30 a 23'30, Selección y canciones de zarzuelas. Canciones españolas. Noticias.

* * *

Continuando la radiación de las obritas de Radio-Teatro del concurso organizado este año, Valentina Pascual, Vitorita Redondo, Maruja García, Ricardo Manrique, Ismael Alonso y Casimiro Miguel, interpretaron con todo cariño la número 3, titulada "La ausencia".

RADIO

Reparaciones por abonos mensuales

Reparación de neveras eléctricas y aparatos de Cine sonoro

N. LABAD. Sagasta, 23. Teléf. 1971

LA RIOJA llega ahora a San Sebastián a mediodía y se vende en la Librería de Hijas de Aramburu, en el Bulevar, y Vda. de Ramón Rivero, Moraza, 17.

"Volverán las obscuras golondrinas..."
y es seguro las cause admiración,
el brillo de tus muebles y tus suelos
porque usas el "ENCAUSTICO ALIRON".

Del País Vasco

LLEGA LA BANDA INFANTIL DEL ORFELINATO DE EL PARDO

SAN SEBASTIAN.— Como estaba anunciado, esta mañana llegó la banda de música infantil del Orfelinato de El Pardo, con objeto de tomar parte en la becerrada organizada por la popular Sociedad donostiarra Euskal Billera.

Fueron recibidos por los chicos de las escuelas y numerosos obreros.

Acudieron asimismo a la estación el secretario del gobernador en representación de éste, y un gestor municipal.

EN LA DIPUTACION

En la Diputación, dijo el señor Bellido a los periodistas que había recibido la visita de una Comisión compuesta por la Liga de Productores, de la Cámara de Comercio y de la Junta de Obras del Puerto de Pasajes, que fueron a tratar sobre la nivelación de las tarifas de este puerto guipuzcoano con el de Bilbao.

El señor Bellido, de acuerdo, con los comisionados, cursó inmediatamente un despacho al ministro de Obras Públicas, en el sentido de que no se acceda a dicha nivelación mientras no se realicen las obras de habilitación de los muelles.

Luego manifestó el señor Bellido que conferenció con el presidente de lo Diputación de Burgos sobre la construcción del último trozo del ferrocarril directo Burgos-Madrid, y que dicho señor solicitó el apoyo material y moral de las Diputaciones de Guipúzcoa y Alava.

El sñor Bellido quedó en contestarle en cuanto cambie impresiones con sus compañeros.

INCENDIO EN VALMASEDA

BILBAO.— En Valmaseda se declaró un incendio en la casa número 24 de la calle Correría, propiedad de don Ramón de la Tejera.

Fueron avisados los bomberos de Bilbao que acudieron con una bomba grande.

El incendio quedó sofocado a las cuatro horas de iniciado.

Se quemaron varios pisos.

Dos bomberos resultaron lesionados, si bien, afortunadamente, no de importancia.

Los daños son de alguna consideración.

LA EXCURSION A LOGROÑO

VITORIA.— Mañana, domingo, se verificará la excursión a Logroño por el Balcón de la Rioja.

El éxito está asegurado y se cumplirá al pie de la letra el programa que ayer publicamos.

Con los excursionistas van nutridas representaciones de la Gestora provincial, Cámara de Comercio de Vitoria, Ayuntamiento y representantes de la Prensa local, con lo que la recepción que se celebre adquirirá gran solemnidad.

Autoridades y representaciones concurrirán al almuerzo, para el que, a mediodía de hoy se habían recibido cerca de cincuenta inscripciones.

Cómo esperamos que durante el tiempo que resta se sumen más a las ya obtenidas, Vitoria enviará a Logroño una lucida embajada.

UN NIÑO GRAVEMENTE LESIONADO POR ATROPELLO

A las cinco de la tarde fué trasladado al Cuarto de Socorro el niño de seis años Juan Iñiguez, el cual momentos antes fué atropellado por un carro en el pueblo de Barambio, donde vive.

Le fué apreciada una herida contusa en la cara posterior interna de la pierna derecha y fractura del fémur derecho en su tercio interior, calificándose su estado de pronóstico grave.

El niño ingresó en el Hospital de Molinuevo.

CONSULTORIO DE ENFERMEDADES DE LOS OJOS

Fundado y dirigido por

DOCTOR CASTROVIEJO

Oculista del Hospital Provincial y de la Beneficencia municipal

Once de Junio, 11. Teléfono 1456

Entrada al Consultorio, Salmerón, 30

Regulando la adquisición de las armas de fuego para caza

Madrid, 25.—10 noche

La "Gaceta" de hoy publica el siguiente decreto del Ministerio de la Gobernación:

La experiencia del pasado movimiento revolucionario ofrece, como circunstancia de especialísima atención, el hecho de que las escopetas de caza puedan ser adquiridas y poseídas por personas de dañosas actividades para la paz pública. El Reglamento de armas de 13 de febrero de 1934 no exige para la adquisición de las de esta clase que el comprador tenga previamente la licencia de armas de caza, lo que en la práctica produce el peligro de que adquieran tales armas individuos a quienes después se les niegue la correspondiente licencia.

Es elemental deber adoptar cuantas precauciones sean precisas para que las armas de fuego en poder de particulares no sirvan de elemento de perturbación.

Por las razones expuestas, a propuesta del ministro de la Gobernación y de acuerdo con el Consejo de ministros, vengo a decretar lo siguiente:

Artículo primero.—Será requisito ineludible para adquirir armas de caza la presentación de la licencia que para las mismas exige el Reglamento de 13 de febrero de 1934, quedando en tal sentido modificado el artículo 61 del mencionado Reglamento.

Artículo segundo.—Los comerciantes, sin perjuicio de la reseña oportuna en el libro de ventas, lo pondrán en conocimiento de la Guardia civil, cosignando las características de la escopeta vendida y nombre y domicilio del comprador, quien queda obligado a proveerse del oportuno "vendí", acreditativo de la compra del arma reseñada.

BODA

Ayer se celebró en Madrid el enlace matrimonial de la bella señorita Matilde de Avendaño, de distinguida familia montañesa, y nuestro estimado amigo y paisano el propietario don Saturnino Iñiguez de Luis.

La ceremonia tuvo lugar en el oratorio de la residencia de los padres de la novia. Fueron padrinos la madre del contrayente, respetable dama doña María de Luis, viuda del que fué alcalde de esta capital don Isidro Iñiguez, y don Miguel de Avendaño, hermano de la desposada.

Firmaron el acta varias personas de la familia Avendaño y el diputado a Cortes don Amós Salvador, el académico don Miguel Salvador, tíos del novio, y el ex-alcalde de Logroño don Ramón Martínez.

En el Hotel Palace se sirvió un lunch a más de doscientos invitados.

La enamorada pareja salió en automóvil para visitar la costa levantina, las Baleares y varias poblaciones del extranjero, en luna de miel, que hacemos votos por que no concluya nunca.

Ayer se inauguró la comunicación telefónica con Azofra y Hormilla, y mañana en Alesanco

Con la solemnidad que corresponde al logro de una mejora de la importancia del teléfono, fué ayer este inaugurado en los pueblos de Azofra y Hormilla en los que, además de las autoridades locales y vecindarios respectivos, estaban presentes los altos funcionarios de la Compañía Telefónica Nacional e invitados que fueron obsequiados y atendidos con la mayor complacencia como lo serán el próximo lunes en Alesanco, donde igualmente será inaugurado el servicio telefónico que acaba de instalarse.

Al comenzar a funcionar los hilos, como de costumbre se cambiaron saludos con las autoridades provinciales y con la Prensa, saludo que agradecemos, a la vez que felicitamos a los pueblos que, conscientes de lo que significa este medio de comunicación, no han dudado en hacer el sacrificio económico que ha de reportarles gran utilidad.

Las oposiciones a la plaza de farmacéutico del Hospital Provincial

En el Hospital Provincial se verificó ayer el segundo ejercicio de las oposiciones convocadas para proveer la plaza de farmacéutico de dicho establecimiento benéfico.

Los opositores hubieron de realizar un trabajo de análisis químico y farmacológico, y se les adjudicó la siguiente calificación: A la señorita Crisanta A. Alonso Tejada, 24 puntos, y a don Manuel López de Araujo, 16. Como es sabido, sólo actúan los dos señores citados.

El tercero y último ejercicio se verificará mañana, lunes, a las diez, en la Diputación, y a él acuden la señorita Alonso con una suma de 51 puntos y el señor López de Araujo con 34.

INSTANTANEAS DE UN VIAJE A RUSIA

El 1.º de Mayo en Moscú

Por JUAN MANUEL ZAPATERO

—Tenía razón el polaco—repetía yo a mis compañeros de viaje al arribar a Moscou—; Moscou, está al rojo!... Porque cima los hotelitos que cautamente asoman entre los árboles aún en el esqueleto invernal, y las fábricas humosas, y las humildes isbas menestralas, y las estaciones ferrocarrileras, por doquier, en fin, cintas sangrientas, amplios cendales de subido carmín, destacaban, entre verdes guirnaldas, el grito de fiesta....

Como en Negoroloje, la música, plasmando en la Internacional el saludo a los excursionistas de otras naciones, era la bienvenida a nuestro tren, dada por Moscou, en la estación holgada, vestida en sus muros y huecos por banderitas innúmeras, por grandes carteles sentenciosos, retratos de próceres del Régimen, un busto de José Stalín y una enorme estatua de Lenín, dinámica, realista, como si aún el dedo índice señalase el objetivo revolucionario y surgiera de la boca el dardo definitivo.

También el paso por las calles daba la razón al polonés; las fachadas de los edificios, los escaparates comerciales, los sitios de cultura y recreo, salmodiaban el motivo rojo y verde, de símbolos y retratos, exaltación constante y tenaz a la nueva vida rusa...

María Aranova, joven "cicerone", que con su trabajo coopera a solucionar el hogar de una madre y unos hermanitos, servicialísima, tanto como inteligente ¡24 años, cinco idiomás!, nos sirve de guía, como empleada de la Intourist.

Ella, que lee la sorpresa en nuestros ojos, cada vez que el ómnibus aboca a una nueva ruta, suele decirnos.—Esos que ven trabajar activísimos, sin cejar un instante, hombres y mujeres, son los obreros de choque, lo más selecto del bolchevismo...

Su labor es ahora dura, porque es preciso terminar las instalaciones de luz, la ornamentación, esas estatuas que parecen de bronce y son de madera, esos retratos que reflejan fielmente a Lenín "el conctructor" o el camarada Stalín, el que hoy afianza nuestro sistema..."

—Pero ¿y todo este trabajo y todo este consumo de arte y dinero para solo dos días de fiesta?

—Naturalmente... todo para dos días de fiesta en los que sólo vive el ideal; y después... con el mismo silencio con que han comenzado, otra vez a las fábricas...

—¿Pero, y los que se hayan fatigado en juergas?

—¿Juergas? ¿qué es eso?

Más que confuso, explico con la mímica, el vino, la locura, el exceso, y María Aranova, para salir de su asombro, y por despejar el que ahora produce en nosotros una amplia plaza que despierta en el alma los días mágicos de Oriente, grita:

—¡La Plaza Roja!

La velocidad del coche permite sólo a nuestra retina la impresión del relámpago.

Al cruzar el puente sobre el Moskva, el río que bautiza a la capital soviética; al entrar después en el magnífico hotel Novo-Mostrooskaia, María Aranova se ha creído obligada a decirme:—Usted verá muy bien la Plaza Roja, mañana—y el "mañana" de María Aranova es el día 1.º de Mayo.

... ...

Desde muy temprano oigo las canciones con que los obreros de las distintas fábricas, los enrolados en los diferentes sindicatos o entidades de sport y cultura, armados unos, todos en formación militar, acompañan el paso marcial, dirigiéndose a los lugares prefijados para la hora del desfile oficial.

Son retazos del gran cortejo, que flotan dispersos, al parecer, en realidad como piezas de su engranaje.

Los contemplo curioso, cuando María Aranova, dispuesta a la marcha, acucia:—Un poco de prisa; he conseguido tarjetas para una tribuna cerquita del Monumento a Lenín...

Marchamos, en fila también; la ordenación es indispensable, porque a la entrada del puente, un cordón de obreros y soldados rojos sólo deja libre el resquicio, donde, al pasar, ha de exhibirse el permiso... La consigna es inalterable; y el caso se repite en todas las bocacalles de la Plaza Roja... Y como es así, nadie protesta—; es más, nadie intenta apelotonamientos. En la Plaza, acordonada estratégicamente, sólo estarán los que deban estar.

Llegamos.

La Plaza Roja, es, un rectángulo, alrededor de los 600 metros de larga, por unos 200 de ancha.

Uno de los lados está formado por la alta y sugeridora muralla del Kremlin, de la que escapan imponentes las torres bizantinas...

Frente a las piedras sillares ocres y tristes, socavadas únicamente por la amplia puerta de la fortaleza, y como unas manchitas negras por las tumbas de los "camaradas significados", en el lado opuesto, grandes edificios, mezcla de estilos bizantino y occidental. El soviet de Moscou está instalado en uno de ellos. Sus paredes casi se ocultan entre los lienzos bermejos, las banderas gigantescas que tienen en idiomas de todo el mundo el "Proletarios de todos los países, uníos" y las efigies de Lenín y Stalín....

En los otros dos lados, remirándose los idos tiempos, que vibran como sombras en el polícromo atavío de la más extraña arquitectura: el monumental "Museo histórico", y la superadmirable basílica de San Basilio.

Hay más. Casi pegado a la muralla, fabricado con bloques de mármol de Siberia, de las entrañas de los Urales, mármol rojo-obscuro que refleja con irisaciones de reverbero los escasos rayos de un sol incipiente, está otro edificio. Su línea, su conjunto, no se logra catalogar en ningún arte clásico. Es una de las creaciones soviéticas y guarda el cadáver incorrupto de Lenín.

Nuevos soldados revisan los billetes de garantía. Nos acomodamos de pie. ¡Es preciso mantenerse de pie!... Tal cual están ya ocupando la soberbia plaza en formación de parada las fuerzas del ejército, como en la tribuna del monumento al "constructor", están Stalín, Kalinín,, Molotoff... los comisarios del pueblo, los altos cargos de la "Unión de las Repúblicas soviéticas socialistas".

En el reloj del Kremlim, que da a sus campanadas tonos melódicos, suenan las diez...

Borochiloff, el comisario de Guerra, a caballo, seguido de sus ayudantes, galopa, pasando revista a los cuadros, en medio del silencio, que presto rompe la "Internacional", ejecutada por una banda militar numerosísima.

Llegado frente al Gobierno, apéase para ocupar su tribuna, y ante el micrófono pedir la promesa a los oficiales de la promoción novata...

Ella tiene un asomo de letanía, y las respuestas sonoras, afianzadas, van perdiéndose como un eco en las torceduras de las vías públicas henchidas de gentío.

A la promesa sigue el desfile.

Los nuevos oficiales, la guarnición de Moscou, representación de los Cuerpos y las Armas; escuadrones de Caballería que llevan todos los corceles negros, o todos blancos, o zainos todos; Artillería ligera, semipesada, de peso aplastante; Ametralladoras; Secciones técnicas, Sanidad, Ingenieros, Intendencia, Telecomunicación, Enfermeras...

Los ojos se fatigan en el incesante cambio de uniformes; en el rítmico y estatuario avance de las oleadas guerreras...

Un instante de reposo prepara la irrupción de algo dantesco; trepida el pavimento, y se siente el temblor en el ambiente, sobrecogido. Masas de tanques, grandes, pequeños, lentos, ligerísimos, multiformes y horrísonos o silenciosos, muestrario de una concepción satánica, cruzan ante el ánimo en tensión....

—Mirad... ¡No a la tierra! ¡Arriba!...

Y es que de las nubes, como monstruos de nubes mismas, cierran el horizonte, cientos y cientos de aviones....

Es el "Máximo Gorki" (hoy destrozado) el que va en vanguardia. Se aproxima solemne, muy bajo y junto a él rozando las dos alas, lo escoltan dos pequeñísimas avionetas...

La mole de las 42 toneladas, nave que lleva en su vientre, imprenta, radio, etc., y 75 tripulantes, infunde pavor...

Después... los grupos de aparatos en mezcla atrevida, se substituyen sin cesar... Realizan la escena de efectuar las formaciones sobre la misma plaza...

No es posible transcribir lo emotivo de la hora...

Piénsase que el cataclismo vomita sus ruidos caóticos; que en él han de pulverizarse Moscou y sus habitantes... ¡No previó, no, el Aligieri este cortejo infernal, en el que nada es la tierra ni nada el espacio, ante el brazo de guerra del hombre...

Se fué la pesadilla... Se fué, dando la entrada al bullicio del 1.º de Mayo... Al armonioso desfilar de los pionners, elegantes, esbeltos, fornidos, vestidos según las reglas de sus organizaciones... De los cientos y más cientos de ciclistas y sociedades de educación física, del pueblo completo, portador de enseñas, de trofeos, de carteles, en los que los sindicatos divulgaban cómo cumplían y repasaban lo consignado en el "Plan quinquenal"....

Y había para todo aquello hurras, aplausos, alegría colmada cuando en la ristra ondulante tocaba el turno a los obreros de choque, o al pelotón de banderas de los sindicatos y asociaciones de obreros y soldados...

—¿Ha visto usted bien la Plaza Roja?... Puede usted estar si no hasta que la crucen los millones de habitantes de Moscou...

—¿Los cuatro millones?

—¡Menos los realmente imposibilitados!

—¿Y, así?

—Sólo así; usted lo confirmará a la noche.

—Pues, María Aranova, ¡creo que he visto "bastante" bien la Plaza Roja!

La penetración espiritual de la joven rusa, tras unos segundos de reconcentración, le hace exclamar:—¿Bastante?... ¡Ya comprendo!... ¡Lo que usted necesita para verlo bien, lo tendrá esta noche!

... ...

—¿Que he visto en la noche de Moscou, punteada por los fulminazos polícromos de las lámparas eléctricas? ¿Qué, entre el pacífico ambular de la población, absolutamente entregada a la ingenua borrachera de luz? He visto al militar y al marino, al obrero de última fila y al calificado, a las familias que por cientos exparcían el cariño de hogar, embelesarse en los juegos luminosos, excitados por una alegría festiva... He visto a los pequeñines palmotear de júbilo ante el deslumbrador artificio, en los brazos de sus padres; he visto a los esposos con el cortejo de mozalbetes talludos, acompasar las frases de admiración y contento en el paseo nocturno... ¡He visto, rotundamente, la noche de la familia en Rusia!

—¿Era esto?—ha esbozado María Aranova.

—¡Esto!

—Entonces, ¿le ha gustado el día 1.º de mayo?

—Mucho más, su noche.

—¡Es que lo de la mañana significa el arma con que los rusos que no quieren la guerra, guardan la paz de su noche de hogar!

—Posiblemente—, le insinúo — no lo habrán interpretado así los representantes diplomáticos de las demás naciones.

—Pero usted siempre dirá la verdad.

—¡Por mi fe cristiana!; aunque, en general, se dice que aquí solo vemos lo que quieren dejarnos ver...

Interviene oportunamente un compañero suizo que ama a España por haber vivido en ella, y habla por eso nuestro idioma. Es un hombre pletórico que anualmente hace alpinismo en el Cáucaso y va a Palmira a estirar las piernas estos días. ¡Oh!... ¡oh!—comenta—Siendo así,. puede usted "hacer un gran suceso"; puede usted decir que a los extranjeros, está vez, nos han preparado el número de un desfile de más de tres millones de personas sin una voz, ni un atropello, ni un beodo por la mañana; y por la tarde, han sacado a la calle a las familias rusas, obligando a los niños a reir y palmotear de gozo!...

Reimos... Es la noche avanzada...

Fuera del hotel, las gentes, incansables, prosiguen su marcha indiferente a la procesión de las horas.

Moscou, 1.º de mayo 1935.

* * *

El siguiente escrito será:

Mientras el auto corre...

Un niño bien lavado

Después de una buena jabonadura por todo el cuerpo con **Jabón Richelet**, la piel del niño recobra la suavidad y la frescura que perdió durante la noche. ¡Qué descanso para su cuerpecito y qué alivio para su delicada piel!

El **Jabón Richelet** evita y suprime las escoceduras e irritaciones tan frecuentes en los niños. Impide la aparición de sarpullidos, grietas y granos, y preserva la piel del peligro de una infección en caso de rozaduras o heridas. Es muy espumoso y tiene el delicado aroma de un puro clavel.

Compre Vd. para prueba la nueva pastilla económica que cuesta **95 céntimos nada más.** Cuando conozca sus admirables cualidades, de seguro empleará siempre la **pastilla grande cuyo precio es 1,80.**

EN PERFUMERIAS, DROGUERIAS, FARMACIAS Y BAZARES

JABON RICHELET

LABORATORIO RICHELET

San Bartolomé, 30 y 32.-San Sebastián

DEL MAGISTERIO

NOMBRAMIENTO DE INTERINA.—Ha sido nombrada maestra interina de la escuela de párvulos de Nájera, doña María de los Dolores Antoñana Alvarez.

CONCURSO PARA LA SELECCION DE LIBROS ESCOLARES. — Se ha publicado la siguiente nota:

Cumpliendo acuerdo recaído en la Asamblea últimamente celebrada por la Asociación Nacional del Magisterio Primario, esta Asociación abre un concurso con "carácter permanente" para la selección de libros de lectura con destino a las escuelas, sometiendo dicho concurso a las siguientes bases:

Primera. Los originales se remitirán, sin señalamiento de plazo, a la Asociación (Avenida de Eduardo Dato, 13, primero, Madrid), con un lema y acompañado de un sobre cerrado que, ostentando el mismo lema contenga el nombre y dirección del autor.

Segunda. La Comisión de Cultura, actuando como ponencia designada a este fin por la Permanente, publicará los días 1 de enero, 1 de abril, 1 de junio y 1 de octubre el fallo que le merezcan los libros presentados durante el trimestre anterior. Los originales desechados quedan a disposición de sus autores durante un plazo de dos meses, al cabo de los cuales serán inutilizados en caso de no reclamación.

Tercera. En el caso de ser seleccionada una obra, la Asociación procederá a editarla por su cuenta y riesgo y con absoluta libertad respecto a su presentación y número de ejemplares, pudiendo determinar la supresión de ediciones sucesivas si no le parece ventajosa la venta, sin que esta pérdida afecta para nada a los intereses del autor, que en todo caso es con la Asociación copropietaria de la obra.

Cuarta. De los beneficios que dé la obra, contados después de amortizar los gastos de impresión, edición y venta, más la parte alícuota que corresponda por administración y propaganda, el autor percibirá el 30 por 100 y cien ejemplares de cada edición, liquidándose al final de ésta los beneficios que a cada parte corresponden, y pudiendo recibir cantidades anuales a cuenta de esta liquidación, una vez salvados los gastos señalados. Los beneficios citados relativos al autor son transferibles a sus herederos legítimos por espacio de veinte años, al cabo de los cuales la Asociación puede devolver el libro a su autor o retener el derecho de explotación por otros diez años, en que, definitivamente, queda a disposición del que lo hizo.

Quinta. Si el autor, siendo maestro, no perteneciese a la Asociación Nacional como asociado, percibirá tan sólo el 25 por 100 de los beneficios a que se refiere el artículo anterior.

Sexta. Los miembros de la Comisión permanente y de la Junta directiva, en caso de presentar obras por ellos escritas, tendrán que someterse a las condiciones aprobadas en la Asamblea que votó las condiciones que habían de regir estos concursos.

Séptima. La mera presentación de los originales en las oficinas de la Asociación implica la sumisión a las precedentes bases."

PASTRANA

Precios económicos

LA NIÑA

María del Pilar Calvo Burgos

SUBIO AL CIELO EN EL DIA DE AYER

A LOS 7 AÑOS DE EDAD

(Q. E. G. E.)

Sus apenados padres don Enrique y doña Pilar; hermanos Encarnación, Enrique y José-Antonio; abuelos don José Burgos, doña Amada Elizondo y doña Cecilia Nanclares; tíos y demás familia, participan a sus amistades tan dolorosa pérdida y les ruegan asistan a los actos abajo indicados, por cuyo favor les quedarán muy agradecidos.

Logroño, 26 de mayo de 1935

Conducción del cadáver.—HOY, a las DOCE.
Iglesia parroquial.—Santa María de Palacio.
Casa mortuoria.—Mendizábal, número 2.
Misa de Angel.—Mañana, lunes a las OCHO.

Pompas Fúnebres PASTRANA. Teléfonos: Día, 1754; Noche, 1258 y 1841.

EN LA SOCIEDAD DE NACIONES

El pleito italo-etíope será sustanciado por árbitros antes del 25 de agosto próximo

GINEBRA.—A la una y cuarenta minutos de la madrugada ha suspendido sus deliberaciones el Consejo de la Sociedad de Naciones.

El Consejo ha adoptado por unanimidad, con el voto favorable de Italia y de Etiopía, las dos resoluciones siguientes:

Primera.—Considerando que a partir de la sesión del Consejo de enero de 1935 el Gobierno italiano y el Gobierno etiope han aceptado solucionar el desacuerdo existente entre ellos a consecuencia del incidente de Ualual, de 5 de diciembre de 1934, de acuerdo con el artículo quinto del tratado ítaloabisinio de fecha 2 de agosto de 1928.

Segunda.—Considerando que habiéndose agotado las negociaciones directas por vía diplomática, las dos partes procedieron al nombramiento de sus árbitros, previsto en el artículo quinto del mencionado tratado.

Tercera.—Considerando que a partir del 5 de diciembre de 1934 se han producido otros incidentes en la frontera italoetíope y que los dos Gobiernos están de acuerdo para confiar el arreglo a los mismos árbitros de acuerdo con el citado artículo quinto del tratado italoetíope.

Cuarta.—Considerando que el Gobierno italiano no formula ninguna objeción respecto a la nacionalidad de los árbitros designados por el Gobierno etíope.

Quinta.—Considerando que los dos Gobiernos están de acuerdo en fijar para el 25 de agosto próximo la fecha en que deberá terminar el procedimiento de conciliación y arbitraje:

El Consejo invita al secretario general de la Sociedad de Naciones a que comunique en el intervalo a los miembros del Consejo, todas las informaciones que reciba de las dos partes, especialmente respecto al desarrollo de los trabajos de los árbitros."

La otra resolución dice:

"El Consejo, dejando a las dos partes entera libertad para resolver el desacuerdo de conformidad con el artículo quinto del tratado entre Italia y Etiopía de 2 de agosto de 1928, acuerda reunirse en caso de que los cuatro árbitros designados para el arreglo del conflicto, no hayan llegado a un acuerdo, el día 25 de julio, para el nombramiento de un quinto árbitro.

El Consejo ha acordado reunirse para examinar la situación, en el caso de que el 25 de agosto no se haya llegado a un acuerdo por vía de conciliación arbitral."

El jurista francés Gastón Jeze trazó la interpretación abisinia de las dos proposiciones y pidió al delegado italiano, barón Aloisi, que expresase su conformidad. Dijo Jeze que primeramente debía quedar entendido con claridad que los árbitros toman en consideración las siguientes circunstancias:

Primera. Todas las causas que puedan ejercer influencia en el pleito, incluso la delimitación de las fronteras. Segunda. La delimitación de la frontera se hará inmediatamente, en cuanto se logre una decisión, a fin de evitar otros incidentes.

Tercera. La delimitación de la frontera se hará inmediatamente, en cuanto se logre una decisión, a fin de evitar otros incidentes.

Tercera. Hasta que por los árbitros se logre un arreglo, las dos potencias respetarán el Tratado de 1928, y ninguna de las dos emprenderá la acción para perjudicar los intereses de la otra; y por consiguiente, el Gobierno italiano debe abstenerse de enviar más tropas y abastecimientos al Africa oriental.

Cuarta. Debe tenerse por entendido que el Consejo de la Sociedad de Naciones mantiene su interés en el pleito y el procedimiento de arbitraje bajo el Tratado de 1928.

El barón de Aloisi rechazó la petición de que Italia cese en sus preparativos militares y dijo: "Como el origen del conflicto fué un ataque militar, el Gobierno italiano se ha visto obligado a poner el territorio de sus colonias en condiciones de defensa, y al hacerlo ha demostrado la naturaleza de sus intenciones, acompañando sus medidas con una publicidad sin precedentes". El barón Aloisi concluyó su discurso diciendo: "En contestación a la pregunta que se ha formulado por la Delegación abisinia, yo digo que el Gobierno italiano no tiene la intención de restringir de ninguna manera la misión que se encargará a los árbitros bajo los términos del Tratado de 1928; pero en modo alguno puede el Gobierno italiano estar conforme con que los árbitros examinen la cuestión de fronteras."

LA RIOJA hace 25 años

Como día del Corpus, en la Colegiata se celebró a las diez de la mañana una misa solemne a la que asistió, según tradicional costumbre, el excelentísimo Ayuntamiento. Terminada esta, salió la procesión con asistencia de las autoridades civiles y militares, cubriendo la carrera las tropas de la guanición, pero, a causa de la lluvia, sólo recorrió las calles del Mercado, Rodríguez Paterna, Pósito, parte de la del Marqués de San Nicolás y Mercaderes.

—La novillada a cargo de los "Niños Sevillanos", Gallito y Limeño, se suspendió a las dos de la tarde por orden del gobernador civil, dado el mal estado del piso de la Plaza y lo inseguro del tiempo; se hicieron proposiciones para celebrarla al día siguiente, pues habían llegado para presenciarla numerosos forasteros de Vitoria, San Sebastián, Pamplona, Mirande, Haro y Calahorra, pero no fué posible por estar contratados para dicho día en Bayona.

—A causa del temporal de aguas, se suspendieron también todos los espectáculos al aire libre.

—De real orden le fué concedida una Cruz blanca pensionada, por una obra que escribió sobre cuestiones científicas profesionales, a nuestro paisano el farmacéutico primero de Sanidad Militar, don Eusebio Salazar Hidalgo, de Santo Domingo de la Calzada.

—En Calahorra comenzó la feria de ganados, y aunque el tiempo estuvo frío y lluvioso, había animación, haciéndose bastantes transacciones de ganado de labor y caballar.

—Al siguiente día continuaron los exámenes de Bachillerato en el Instituto, obteniendo la nota de sobresaliente en Dibujo, segundo curso, José María Herrero, Francisco Sánchez Herrero, Ismael P. del Cerro, Eugenio Luengo, Saturnino Ulargui, Emilio Casas y Silvio Suberviola. Dibujo, primer curso, Demetrio Chinchetru, Angel García, Agapito del Valle, Antonio Gutiérrez, Ramón Blanco y José García Medrano. Historia Universal, Agapito del Valle.

—En los exámenes de Magisterio fueron calificados con la nota de sobresaliente en Dibujo, Luis Pérez Albéniz y Julio Jorcano.

—LA RIOJA hace 20 años (o sea ahora 45).—En los exámenes de Bachillerato celebrados en el Instituto, alcanzaron la nota de sobresaliente en Latín, primer curso, Augusto Colis Castañeda; segundo curso, Víctor Manuel Lorza Farias. Retórico y Poética, José Otegui Rodríguez. Geografía, Jacinto Pisón, Augusto Colis y Benito Moreno Blasco. Historia de España, Víctor Manuel Lorza Farias. Historia Universal, Faustino Prado, Felipe Azcona y José Otegui. Psicología y Lógica, Emilio Fernández Cadarso, Vicente Rodríguez Paterna y Sebastián Neguerueela Montes. Francés, primer curso, Felipe Azcona, Juan Palacios Sanz y José María Cejudo. Física y Química, Luis Garrido Juaristi y Leonardo Celorrio Puerta.

—En Santo Domingo tuvo lugar la inauguración de la ermita dedicada a su Santo Patrono, Santo Domingo de la Calzada, en el sitio denominado "Mesa del Santo", que fué construída a expensas del sacerdote, hijo del pueblo, don Felipe Amigo y Fitón, dignidad de Maetre-escuela en la catedral de Avila, acudiendo a la inauguración numeroso gentío, con música, gaita y danzadores. La imagen del Santo, regalo del alcalde de la ciudad D. José de Tejada, fué bendecida y conducida procesionalmente desde la iglesia a la ermita, donde se celebró una misa solemne, en la que ocupó la sagrada cátedra el magistral de la catedral don Joaquín Linaje.

—En Murillo dejó de existir doña Manuela Cruz de Osma y Osma, viuda de don Manuel Michel. Su entierro estuvo concurridísimo.

RIOJA ALTA

CASTAÑARES DE RIOJA, 24

A las diez de la mañana de hoy ha tenido lugar la conducción al cementerio del cadáver de nuestro querido amigo el joven veterinario de Bañares don Miguel Arrieta Arnáiz, hijo del también veterinario de esta villa don Pedro Arrieta Contreras.

Muy concurrido ha sido dicho acto por contar con muchísimas simpatías en los pueblos de esta comarca, donde tanto se le apreciaba y se le quería, así como a sus padres. Descanse en paz y tanto sus padres, hermanos y demás familia, reciban nuestro sentido pésame.

DEL TIEMPO.—Después del día de la helada que dimos cuenta en este periódico, cada día se hace sentir más el frío; este Norte que va dejando arruinados los campos. Se espera un mal año, pues estamos a 24 de mayo y tenemos que resguardarnos en donde podamos encontrar algo de calor. Cada día que pasa, se conoce más en el campo los destrozos y daños causados por la maldita helada.

TEATRO.—Hace dos días se halla trabajando en esta la compañía de comedias "Medrano", poniendo en escena "Mal año de lobos". La segunda noche "Un alto en el camino" y esta, la tercera, "El místico". Es una compañía muy bien organizada y lleva toda clase de elementos.

El público, contento, y ya es hora que también para los pueblos llegue alguna vez, algo así de estas compañías, en bien de la instrucción y cultura que en pueblos pequeños como este bien se necesita.—*Domingo Pérez.*

ENFERMEDADES DE LOS OJOS

Dr. Enciso Briñas

Oculista ex-alumno de las clínicas de Burdeos y Pau

G. G.ª Baquero

Oculista Exalumno del Hospital de Valdecilla

Once de Junio, 18, entrl. Tlf. 1468

La Mujer que Me Atrae

por
FERNANDO DOMINGUEZ
"El fino torero Vallisoletano"

"La mujer que me fascina"—escribe este valiente matador—"es la que tiene el cutis claro, fresco y juvenil. Ninguna mujer que tenga la cara manchada, terrosa y obscura, podrá esperar jamás atraer a ningún hombre. Las mujeres más hermosas del mundo me han hablado de un secreto de belleza que hace irresistible en seguida cualquiera piel. Este secreto se llama Crema Tokalon, Alimento de la Piel, Color Blanco. Suprime las imperfecciones de la piel, blaqueándola, aclarándola, y proporcionándola un frescor que ninguna otra cosa podría darle". La Crema Tokalon, ColorBlanco, la famosa crema parisiense, contiene crema fresca y aceite de oliva predigeridos, mezclados con ingredientes que tonifican, blanquean y aprietan la piel. Penetra hasta lo más profundo de los poros, y suprime las imperfecciones de la piel en donde éstas se forman. Las espinillas se disuelven y desaparecen por completo. Los poros dilatados se estrechan. En tres días, la Crema Tokalon, Color Blanco, le proporciona a usted una hermosa piel, nueva, blanca y fascinadora, que no se puede obtener por ningún otro medio.

Nota: La Crema Tokalon Blanca, sin grasa, se vende ahora en tubos al precio de ptas. 2'65, tamaño grande y ptas. 1'90, tamaño pequeño (timbre incluído).

VACA CON TERNERA, parida de 2 días, con leche abundante, se vende o se cambia por terneros de recría. Ildefonso Menchaca. Alberite.

CUOTAS. Se vende equipo completo de Infantería. Marqués de San Nicolás, 181, tercero, izquierda.

Pérdidas

—De un **rosario de nácar y plata**, extraviado el domingo. Se ruega a la persona que lo haya recogido lo entregue, por ser recuerdo de familia, en LA RIOJA. Se gratificará.

—Quien hubiese perdido una rueda de auto pequeño, puede reclamarla a Marino de Torre, en Ausejo.

—De un perro Pointer, blanco, mosqueado, que atiende por "Tul", extraviado hace dos días. Se gratificará su entrega en casa de Ascacibar, practicante. República, 31. De no entregarlo, se perseguirá por hurto.

—De una **pulsera con brillantitos**, extraviada ayer. Por ser recuerdo de familia, se ruega su entrega y se gratificará, en Duquesa de la Victoria, 38, 1.° derecha.

VACA. Vende una de leche, de segundo parto, en días de parir, Lucía Fernández, en Lagunilla.

BAR CAFE RESTAURANT
Se traspasa en sitio céntrico. Informes en LA RIOJA.

VINO

La Sociedad de Labradores de Quel dispone de 30.000 cántaras de vino tinto y clarete, de calidad insuperable y de una graduación de 16 a 17 grados. Para hacer pedidos, dirigirse al presidente de la Sociedad o al corredor Pascual Pérez.

CARBON DE BREZO para herreros y cocinas, clase superior, lo vende, Juan Eriza, en Ezcaray.

AÑA SECA. Se ofrece viuda de 29 años, con buenos informes. Razón, Luis Bombín. Haro.

SAN ADRIAN
Subasta de obras

El día 10 de junio próximo, a las once horas, tendrá lugar en la Sala Consistorial de esta villa, la subasta pública, a pliego cerrado, para la ejecución de las obras de construcción de una Casa-Cuartel para la Guardia civil.

El presupuesto de contrata asciende a sesenta y ocho mil ciento noventa pesetas con treinta y nueve céntimos (68.190'39).

Las proposiciones se presentarán en sobres cerrados y reintegradas con timbre provincial de dos pesetas, acompañando a las mismas los documentos siguientes:

1.° Recibo de haber entregado en Depositaría municipal la cantidad de mil pesetas en concepto de fianza provisional.

2.° Relación de jornales mínimos, recibo de la contribución industrial, del retiro obrero y documento de haber abonado el seguro de accidentes de trabajo.

El adjudicatario deberá dar cumplimiento a las disposiciones vigentes sobre contratos de trabajo, viniendo además obligado al pago de los impuestos del timbre, derechos reales, contribuciones, etc., y a cumplimentar lo dispuesto en los artículos 674 y 675 del Reglamento para la Administración municipal de Navarra.

El Ayuntamiento se reserva el derecho de admitir la proposición más ventajosa o desechar todas si lo creyere conveniente.

Las condiciones, planos y presupuestos, están de manifiesto en la Secretaría municipal a disposición de quien desee enterarse durante los días hábiles y horas de oficina.

San Adrián, 21 de mayo de 1935. —El alcalde, **Fructuoso Amatriaín.**

MODELO DE PROPOSICION

Don....., vecino de..... calle....., número..... piso..... con cédula personal de la tarifa..... clase..... número..... expedida con fecha..... de..... en..... bien enterado de los documentos que forman el proyecto de las obras de construcción de la Casa-Cuartel para la Guardia civil en San Adrián, se compromete a ejecutarlas con sujeción a los documentos y condiciones que constan en dicho proyecto y anuncio, por la cantidad de..... (en letra), lo que constituye una rebaja del..... (tanto por ciento en letra) del presupuesto proyectado.

(Fecha y firma)

DESEARIA tomar en arriendo o aparcería de cien a ciento treinta hectáreas de tierra. Razón en LA RIOJA

ATENCION

Por el conocido camarero **JULIAN MATUTE** ha sido tomado en traspaso el establecimiento de Vinos y Comidas, de la calle de **SAN AGUSTIN, 11**, en el cual se sirven Comidas y Meriendas económicas.

BUEN VINO

No confundirse: SAN AGUSTIN, 11.

TRASPASO TIENDA de Comestibles. Razón, el pesador de la Plaza Abastos.

ALQUILO GABINETE dos camas, derecho cocina. Razón, LA RIOJA.

A COMER HUEVOS GRATIS

SABADO, DIA DEL HUEVO
DOCENA DE TRECE HUEVOS

Precios más baratos que nadie.
Fresquísimos de Castilla.
Especiales para Bares.
Insustituibles para Banderillas.
HUEVERIA "LA SIERRA"
SAN JUAN, 19

ALTO AQUI

Ya se habrá usted enterado que **FERNANDEZ** ha vuelto a bajar la legumbre. Tome nota:

Caparrón del Pilar	0'95	kilo
Idem Pinto	0'95	"
Garbanzo muy gordo finísimo	1'20	"
Alubia del riñón muy fina	0'75	"

PLAZA ABASTOS, Núm. 34

NOTA.—Esta Casa tiene por norma vender le gumbre de buena cochura.

SE NECESITAN DOS CHICAS, que sepan cumplir con su obligación, en Zurbano, 11, 3.°, derecha. Pensión La Castellana.

RESPETABLE SEÑORITA desea chica formal o señora. República, 12, 2.° Gratificaré espléndidamente a quien me proporcione piso de 12 a 14 duros.

CEDERIA BUENA HABITACION para uno o dos amigos, con pensión o sólo para dormir. Gallarza, 9, 1.°

SE VENDE CASA nueva, de entresuelo y piso, con patio y gallinero. Camino San Adrián, V. G.

TRILLADORAS. Por no poderlas atender, vendo una en 2.500 pesetas, rendimiento 150 fanegas trigo. Para verla y tratar, en Hervías, con Juan Cereceda.

COCHE FORD, 17 H. P., cerrado, se vende a toda prueba. Razón, Almacenes de Marco y Ramírez.

AUTOMOVILES

OCASION

buenas marcas y en estado de seminuevos, a precios baratísimos.

CELSO RUBIO. — LOGROÑO.

MADERA EN SANTO DOMINGO
Se vende todo el material, o sea, la madera y tablas con que ha estado armada la Plaza de Toros. Dirigirse a Jesús Montoya, en Santo Domingo de la Calzada.

CASA MATUTE

Servicio a domicilio de vinos tintos de Alcanadre y Tudelilla y claretes de San Asensio y Hormilla.

SAN AGUSTIN, 11

Almacén de Maderas
Serrería Mecánica

OJEDA. Norte, 24. Telf.° 1996. LOGROÑO.

V. FERNANDEZ, necesita medio oficialas y aprendizas de modista. General Zurbano, 1.

OCASION. Vendo coche, cuatro plazas, once caballos, cerrado, a toda prueba. Razón, LA RIOJA.

BICICLETA para chico de 14 años, se vende. Razón, Vara de Rey, 33, primero, derecha.

TEJEROS. Vendo a precio de ocasión, galletera para poducción media, actualmente en marcha. Tejerías San Juan, Carretera Burgos.

AUTOMOVILES OCASION

Omnibus 16 plazas	3.500	Ptas.
Camioneta Chevrolet doble rueda	4.500	"
Id. íd. rueda única	1.000	"
Renault 8 H. P.	1.500	"
Exes	2.000	"
Citröen 10 H. P.	2.000	"

Jesús Ruiz de Gopegui, Zurbano, 22. Logroño

Vendo de ocasión

CHEVROLET volquete de 3.000 kilos.
ODSMOVIL, cinco plazas.
BUIK, siete plazas.
Como nuevos, y a toda prueba

Agencia Federal, CESAREO BOVEDA
Salmerón, 14. Teléfono 2211

CUADRA para 18 o 20 vacas, pajar y vivienda, se arrienda. Razón, en LA RIOJA.

NODRIZAS

—Viuda, de 24 años, leche de 15 días, desea criar en su casa o en la de los padres de la criatura. Razón. Cayetano Yustes, en Bergasilla (Logroño).

—Casada, de 21 años, primeriza y leche de 8 días, desea criar en casa de los padres de la criatura. Dirigirse, a don Luis Jiménez Garijo, en Autol.

—Casada, de 29 años, leche de ocho días, desea criar en su casa. Informes, Manuel Mangado, Arrabal, número 62, Calahorra.

—Casada, de 20 años, leche de 2 meses, se ofrece para criar en su casa. Informes, Andrés Mangado, en Pradejón.

—Casada, de 40 años, leche de 8 días, desea criar en su casa, en el Camino San Adrián, 40, 1.°, izquierda. Informa, Víctor Pérez.

Fábrica de Harinas

Por defunción de don Eliseo Sarasa, se vende la fábrica de harinas denominada Harinera del Puente, con rendimiento de 13.000 kilos diarios y fuerza hidráulica propia. Para detalles, dirigirse a don Francisco González, Imprenta, 9, teléfono 1022. Logroño.

INDUSTRIALES

Se venden veinte acciones de la Hidro-Electra de Nájera (valor nominal) 500 pesetas. Informes, Aquilino Arenas. Santo Domingo de la Calzada.

Aviso importante

Las talleres de fabricación y reparación de jergones de Ruavieja, número 30, han sido trasladados al número 27 de la misma calle, frente a la calle Mercaderes.

BICICLETA "Victoria", vendo barata. Razón, Gallarza, 24. Peluquería.

SE VENDE máquina de coser sastre, marca "Singer", seminueva. Salmerón, 9. Almacén de sacos.

ALMACEN DE MADERAS
de ANDRES VERA

LIBERTAD, 9. TELEFONO 1440

SE VENDE caja de caudales, armarios de tres cuerpos y varios muebles. Imprenta, 10, primero, izquierda.

SE VENDE mostrador y estantería para bar o taberna. Razón LA RIOJA

VENDO SEGADORA GAVILLADORA marca "Cornick", en buen uso. Para tratar, con Matías Ruiz, en Briñas.

CONTRATISTAS: Se venden las herramientas y enseres de albañilería embargados a la Sdad. Mariano Yuste e hijos. Para verlos, en los talleres de Cordón y Gómez y en la carpintería de Federico Echevarría.

Se vende el piso

segundo de Vara de Rey, 20. Informes, Pí y Margall, 8, primero.

CITROEN C.4, familiar, 7 plazas, y "Whippet" 5 plazas, vendo. Informes, Eduardo de Pablo, en Haro.

AGRICULTORES. Se vende una yegua cruzada, de tres años, de 5 a 6 dedos sobre la marca y cubierta de los sementales del Estado, acostumbrada al trabajo. Informes, Pedro Villareio. Santo Domingo de la Calzada.

FIN DE LAS HERNIAS

Recordad siempre que los únicos aparatos que curarán radicalmente vuestras hernias son los del especialista **Sr. TORRENT**, construídos científicamente para cada hernia, edad y sexo. **Sin trabas ni tirantes engorrosos** de ninguna clase, no molestan ni hacen bulto, amoldándose al cuerpo como un guante, transformando rápidamente a todos los herniados en **seres perfectos y robustos llenos de vida y salud como era antes de estar herniados.** Si queréis pues acabar para siempre con vuestras hernias, visitad sin pérdida de tiempo al especialista **Sr. TORRENT**, que estará en LOGROÑO y en el HOTEL PARIS, únicamente el próximo JUEVES, día 30 del corriente. NOTAS: En **Burgos** el día 31 en el **Hotel Universal**; en **Bilbao** el día 1 de junio en el **Hotel Maroño** (Correo, 23), y en **Vitoria** el día 3 en el **Hotel Francia.** ESPECIALIDAD en fajas medicales y demás aparatos para corregir y evitar todas las dolencias propias de la mujer. Talleres y despacho en Barcelona: UNION, 13. **"CASA TORRENT"**

COMPAGNIE GENERALE TRANSATLANTIQUE

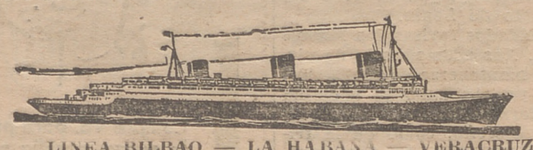

LINEA BILBAO — LA HABANA — VERACRUZ
Travesía en 10 días con el trasatlántico

"MEXIQUE"

Próxima salida, 24 DE MAYO.
LINEA RAPIDA DE LUJO, HAVRE - NUEVA YORK
Salidas todos los miércoles
Para toda clase de informes dirigirse a los Agentes Oficiales
FELIX IGLESIAS, HIJOS S. L., Rivera, 1. BILBAO.
En Logroño. — SANTIAGO M. TREVIJANO
Once de Junio, 15 Teléfono 1664.

VERASCOPO excelente estado 6 por 13 con objetivos Zeis y varios accesorios, se vende por menos de la mitad de su valor. Informes, Miguel Villanueva, 2. Almacén.

VACA recién parida, del tercer parto, con 50 cuartillos de leche, vende, Plácida Pascual, en Albelda.

COCHE PEQUEÑO, 10 H. P., en estado inmejorable, seis ruedas nuevas, baratísimo, urge venta. Talleres Iberia, Santa Lucía, Haro.

SE VENDE PISO 1.°, sitio céntrico, en 5.500 pesetas, y huerta con vivienda, en otras 5.500 pesetas. Informes, Marqués de Vallejo, 4, 3.°, d.

Compañía del Pacífico

Para HABANA, COLON, PANAMA, LA LIBERTAD, PAITA, CALLAO, MOLLENDO, ARICA, IQUIQUE, ANTOFAGASTA y VALPARAISO, saldrán del puerto de SANTANDER

Motonave "REINA DEL PACIFICO" 23 de junio.
Vapor "ORBITA", 21 de julio
Motonave **"REINA DEL PACIFICO"**, 1 septiembre

Admiten pasaje de lujo, primera, segunda y tercera clase y carga.

Para toda clase de informes, dirigirse a sus Agentes
HIJOS DE BASTERRECHEA. — Paseo de Pereda, 9.
SANTANDER

NOGAT.--Producto especial mata ratas

El mata-ratas "Nogat" constituye el producto más cómodo, rápido y eficaz para matar toda clase de ratas y ratones. Se vende a 50 céntimos paquete y a 10 pesetas la caja de 25 paquetes, en las principales farmacias y droguerías de España, Portugal y América.

PRODUCTO DEL LABORATORIO SOKATARG
Calle del Ter, 16. Tlf. 50.791
BARCELONA

NOTA: Dirigiéndose y mandando al mismo tiempo por Giro postal o sellos de Correos el importe, más 50 céntimos para gastos de envío, al Laboratorio, a vuelta de Correo, verifica el envío de pedido.

Ibarra y C.ª, S. en C. -- Sevilla

LINEA
Mediterráneo - Brasil - Plata
MOTO-NAVES CORREOS ESPAÑOLES
Servicio rápido. — Salidas fijas cada 21 días (de Barcelona)
PARA
Santos, Montevideo y Buenos Aires
SALIDA, 11 DE JUNIO DE 1935
La magnífica moto-nave
Cabo San Agustín

Admitiendo pasajeros de primera clase en Suites especiales y camarotes de dos plazas; y de tercera clase, en camarotes de dos cuatro y seis plazas

Consignatarios en Barcelona:
HIJO DE ROMULO BOSCH, S. en C.
Vía Layetana, 7. Teléfono, 22057
Agente en Logroño:
FERNANDO MONEO DE LARA Muro de la Mata, 7.

AVISO

En la calle Herrerías, núm. 57, **CASA TREVIÑO**, se vende vino tinto de Alcanadre, superior, a 7 pesetas, y clarete de Hormilla a 7'50. Se sirve a domicilio.

Academia de Corte y Confección

PARA SEÑORAS Y SEÑORITAS
SISTEMA MARTI

Las alumnas se confeccionan sus vestidos con los últimos modelos de París, dirigidas por profesora diplomada. Plaza Amós Salvador, 4, 3.°

MAQUINA DE COSER Singer, vendo dos, bobina central; una de modista y otra de sastre. Norte, 34. Portería.

SE VENDEN dos vacas suizas; una recién parida y otra para parir. Tratar, con Francisca Ferrer, en Murillo de Río Leza.

Bodega y Almacén de Vinos
"EL MONO"

FRANCISCO S. DE SANTA MARIA
Mercaderes, 19
BAJA de PRECIOS, BUENAS CLASES
Un litro, 0'35 ptas., 4 litros, 1'30 pts
2 litros, 0'65 ptas.; 8 litros, 2'60 pts
la cántara, a 5'20
SERVICIO A DOMICILIO

Atención, señoras

NUEVA FRUTERIA - VERDULERIA
Surtido de Huevos frescos
CABALLERIA, 18.

TRASPASO de la tienda con estantería, sin géneros, "La Catalana", de Portalillos. Razón, en República, 108, entresuelo.

Almacén de maderas

SERRERIA MECANICA, de MARTIN SAN MARTIN
TERRENOS VALBUENA, Teléf. 1634
Detrás de Intendencia. Logroño.

MADRID

FONDA DE
TANIS, el Riojano
MONTERA, 16. TELEF. 19551.

Muebles Fantasía

Comprar en la Fábrica **LIZARANZU.** Murrieta, 51. Teléfono 1774.

Atención, señoras

OVOIDES, a 5'75 los 46 kilos
Se dará muestra a quien lo pida.
VICTORIANO GONZALEZ
Herrerías núm. 6. Teléfono 1040

Agua Riva los Baños (Torrecilla)

Especial para los padecimientos del estómago, riñón, hígado, diabetes y vías urinarias. La mejor agua para mesa. Depósito y venta. Almacén de VICTOR OÑATE, V. de Rey, 19. Teléf.° 1032.

SE VENDE UNA FINCA de 48 fanegas, en el término de "Prado Lagar", con casa, viña, olivar, corrales y árboles frutales, dando facilidades de pago. Razón, Baldomero Rabadilla, Hotel París.

AUTOMOVIL RENAULT, 8 H. P., cerrado, cinco plazas, en perfecto estado, y a toda prueba, se vende en Zurbano, 9, bajo.

Almorranas-Varices-Ulceras

Curación radical: Sin operación ni dolor. Procedimiento moderno.
Consultorio: Dr. Jaime Ledesma Navarra, Especialista del Hospital de la Cruz Roja. Enfermedades de la Piel. Venéreo y Sífilis.
CONSULTA DE ONCE A UNA
Alfonso I, número 16. Zaragoza.

Automóviles de ocasión

Citroen, 10 H. P.; Wippet, 13 H. P., cinco plazas; Buick, pequeño, 17 H. P., siete plazas; Citroen, dos plazas; Austin, 5 H. P., se venden en buen estado y a toda prueba. Razón, Garage Estación. Salmerón, 6.

Análisis Químico Industrial completo

ANALISIS CLINICOS
ANALISIS DE ALIMENTOS
CERTIFICADOS DE GARANTIA
"Laboratorios Menfis"
Príncipe, 5 y 7
Madrid

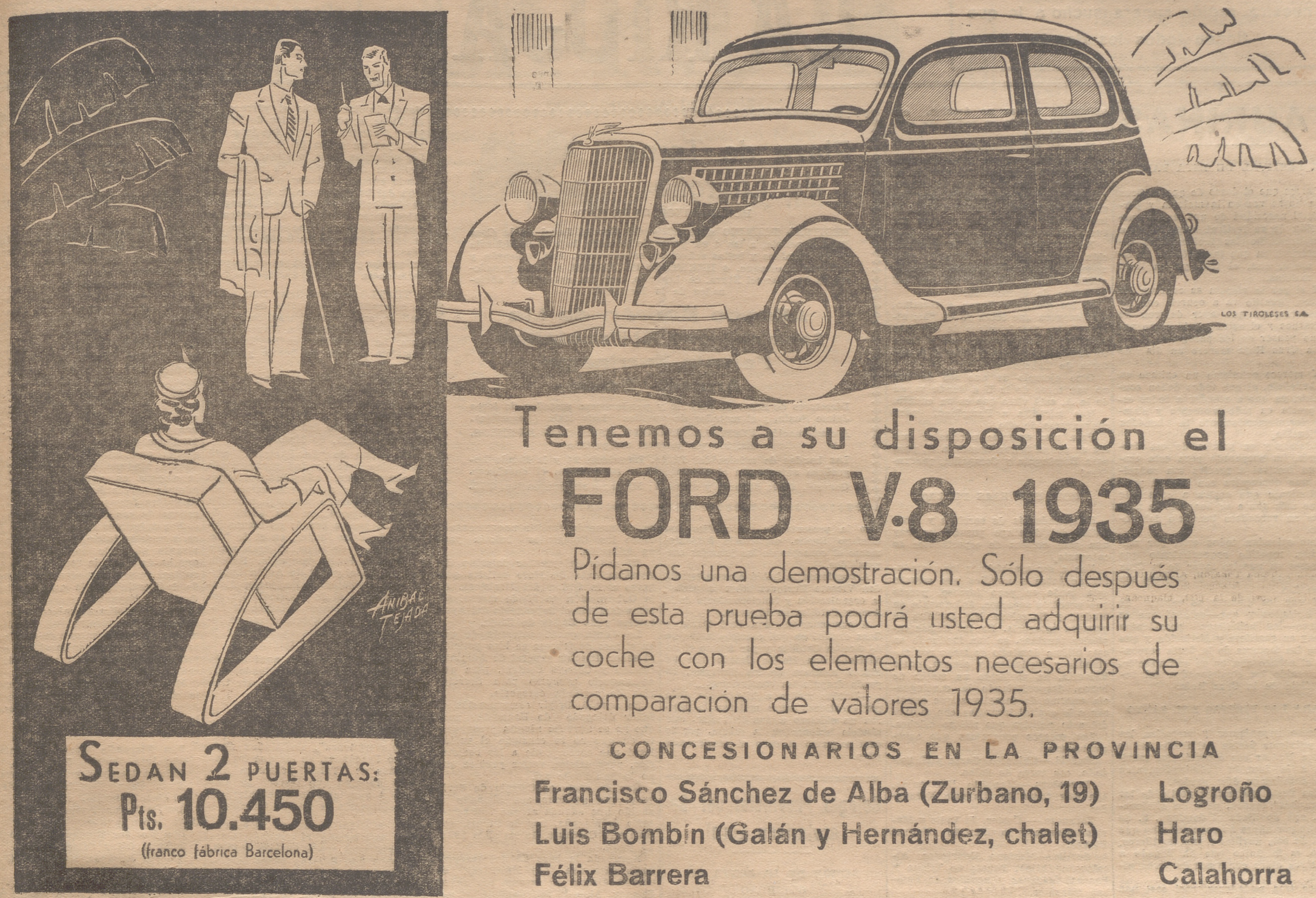

SEDAN 2 PUERTAS:
Pts. 10.450
(franco fábrica Barcelona)

Tenemos a su disposición el

FORD V-8 1935

Pídanos una demostración. Sólo después de esta prueba podrá usted adquirir su coche con los elementos necesarios de comparación de valores 1935.

CONCESIONARIOS EN LA PROVINCIA

Francisco Sánchez de Alba (Zurbano, 19)	Logroño
Luis Bombín (Galán y Hernández, chalet)	Haro
Félix Barrera	Calahorra

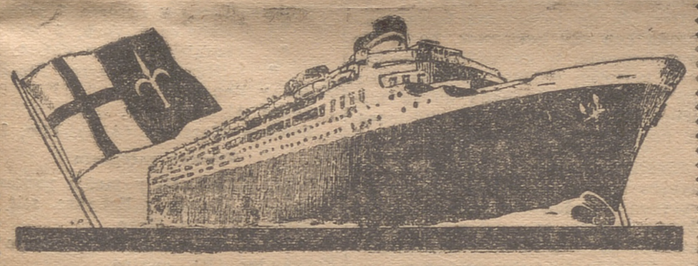

BARCELONA - BUENOS AIRES

7 junio "AUGUSTUS" de Barcelona

Escalas: Río Janeiro, Santos, Montevideo y Buenos Aires.

GIBRALTAR — BUENOS AIRES

17 junio "OCEANIA" de Gibraltar

Escalas: Pernambuco, Bahía, Río Janeiro, Santos, Río Grande, Montevideo y Buenos Aires.

BARCELONA - VALPARAISO (Vía Panamá)

3 junio "VIRGILIO" de Barcelona

Escalas: Venezuela, Colombia, Panamá, Ecuador, Perú.

Billetes especiales de ida y vuelta con validez limitada para todas las líneas y en TODAS LAS CLASES a precios muy reducidos. Pídanse informes.

Cruceros de turismo por el Mediterráneo Oriental a precios excepcionales.

"ITALIA" — "COSULICH"

Agencia general: BARCELONA, Rambla Santa Mónica, 31 - 33. Oficina de MADRID, Alcalá, 45. En LOGROÑO, Once de Junio, núm. 18, y Bretón de los Herreros, 17

LA RIOJA—19—5—35.

TEMPORADA 1935

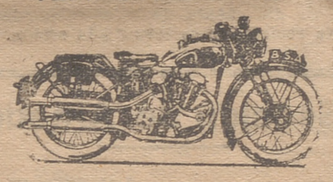

MOTOCICLETAS B. S. A.
BICICLETAS "ORBEA" y G. A. C.
Gran stock en cubiertas y neumáticos
ACCESORIOS Y REPARACIONES
VENTAS Y CAMBIOS
al contado y plazos
LA CASA MAS IMPORTANTE EN LA PROVINCIA

Garage JESUS GARCIA

VARA DE REY, 16 — Teléfono 1327

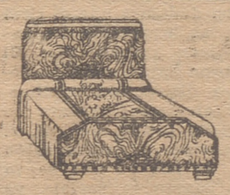

MUEBLES
SEGURA
Mendizábal, número 10.
A. Colón, 7.
Teléf. 1727.

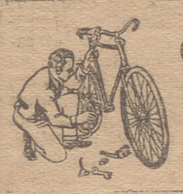

BICICLETAS
CASADO
Venta
Accesorios
y
reparaciones
Vara de Rey, 10.

CENTRO MECANOGRAFO
VARA DE REY, 9.
Reparación limpieza y venta de máquinas de escribir

"La Riojana"

Transportes generales de mercancías entre Bobadilla, Baños de Río Tobía, Nájera, San Asensio, Briones, Haro, Vitoria, Bilbao.

Salida de Bobadilla todos los miércoles, a las seis de la mañana; Nájera, seis y media, San Asensio, 7; Haro, siete y media, para llegar a Bilbao a las once de la mañana. Regreso, los jueves.

Facturaciones en Bobadilla, Baños, Teléfono núm. 18; en Nájera, Herradero de don Adolfo Fernández; San Asensio, el Sindicato; en Haro, Posada de Malaquías de Pablo, y Bilbao, Alameda Urquijo, 37. Teléfono núm. 16.635.

Propietario: Ulpiano Echenausia

VIAJEROS

Baules, maletas, equipos de automóvil, muestrarios y toda clase de reparaciones.

CASA GOMEZ
ONCE DE JUNIO, 9
CASA FUNDADA EN 1900 (mvi

Préstamos

A largos plazos, con garantía hipotecaria. Informes, don Luis Vidal, agente de préstamos del BANCO HIPOTECARIO Salmerón, 9, 4.°

LEA USTED. Hechura de un traje con magníficos forros 45 ptas.
Id. id. con buenos forros 40 "
Id. id. clase económica 35 "
Plaza del Mercado, 15, 2.° Portalillos

CASA SOLIDA, buen interés, vendo entera o por pisos. Facilidades pago. También recibiría a cambio huerta o solar céntrico. Razón, Murrieta, 42, primero, derecha.

¡MAQUINAS VAINICAS "SINGER", seminuevas, garantizadas, liquídanse baratísimas! Toda prueba. Señor BLAU, Río, 18. Madrid.

OCASION. Se venden dos camionetas seminuevas, una "Ford" de 4 cilindros y otra "Chevrolet" de 4 cilindros. Se darán baratas. Razón, Rodrigo Casado, Mediavilla, 7. Calahorra.

Sulfatadoras
Azufradoras
PIEZAS DE RECAMBIO
GRAN SURTIDO
Casa Marrodán
Hijo de S. Marrodán y Cía., S. L.
Miguel Villanueva, 6 y 7
Teléfono, 1854. — LOGROÑO

SE VENDEN tres carros de cuatro ruedas, plataforma, uno con toldo; un volquete; un carro para 2.500 kilos y ruedas delanteras de galera. Espartero, 16. Carretería. a

ALMACEN DE SACOS NUEVOS Y USADOS. Compra y venta. Descuentos según partidas. Sindicatos y particulares. Sacas, arpilleras, cuerda sisal, etc. INOCENCIA GOMEZ, Sucesora de Sotero Fernández. Salmerón, 9. Teléfono 1265.

ESSEX, 4 puertas, impecable carrocería, motor y demás, se vende barato. Fermín Amatriain. S. Adrián.

SE ALQUILA hermosa planta baja, en la calle de Canalejas, letra F. Informan T. Sáenz y Compañía, Sucesores de Viuda de Arza.

VENDO LUICK, cerrado, inmejorable estado, por poco más del valor de sus ruedas, super-confort, propio para el alquiler. Tlf.°, 1. Fuenmayor.

ATENCION

En la calle Sagasta, núm. 25, se vende vino tinto de El Cortijo, superior, a 0'35 litro, y 5'50 la cántara

SOLAR. Frente al Tiro Nacional, con alcantarillado, de 26 mts, fachada por 33 mts. fondo, se vende. Razón, Mosaicos Berger.

VENDO GRAMOFONO maleta, con 40 discos; linoleum nuevo y otras cosas. Razón en LA RIOJA.

SE VENDE motor LISTER, de 25 H. P.; camioneta FORD, de 17 H. P. Martín Menaut, en Navarrete.

AVISO

En La Perla, calle del Puente, 10, se vende vino a 0'35 litro y a 5'50 cántara, de su propia cosecha.

HUESPEDES. Se desean dos en casa particular. Razón, San Juan, 11, Peluquería.

CAMIONETA DODGE, último modelo, con ruedas nuevas, se vende o se cambia por ganados buenos para la labranza. Tratar, con Román Benés (Por Haro), Casas Blancas.

SE TRASPASA taberna "El Cuatro Vientos", Mayor, 157.

¡¡PANADEROS!!
MAQUINARIA PERFECTA
MARRODAN Y REZOLA (S. L.)
(INGENIEROS)
Apartado, núm. 2. LOGROÑO Teléfono 1.105

MUEBLES

Los mejores en construcción.
Visiten la Exposición con los nuevos modelos recién construídos por esta casa.
EUSTASIO PEREZ Pablo Iglesias, 2

TELEFUNKEN

CAUTIVA...
por su mueble de elegantes trazos.

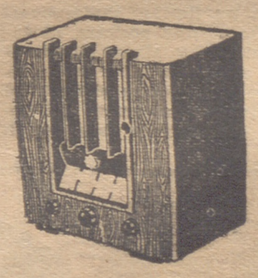

DELEITA...
por su pureza de sonido.
CONVENCE...
porque reune todos los adelantos de la radiotelefonía moderna.

DE MIGUEL HERMANOS, S. L. - ZURBANO, 8 - TELEFONO 1767

La circulación de este periódico en nuestra región supera mucho a la que tienen todos los demás

LA RIOJA

El anuncio en este periódico es la más eficaz propaganda de los productos y el incremento de las ventas

TAURINAS

EL FESTIVAL DE ESTA TARDE

Parece que el deseo de que la Cruz Roja no se vea en la molesta y perjudicial necesidad de una nueva suspensión de su festival benéfico, va a cumplirse. De las inclemencias atmosféricas en que tan pródigo ha sido mayo, una, el frío, ya ha liado las maletas.

Y si por la víspera se conocen los santos, igualito va a ocurrir con los aguaceros, ya que ayer dejaron de visitarnos y el astro quedó como para no pensar en los paraguas.

La Cruz Roja merece un día de sol.

Y merece asimismo un exitazo en su beneficio, al que todos deben contribuir, ya que a atender a todos está presta en todo momento y siempre desinteresadamente la benéfica institución.

Además y en prueba de ese desinterés, ha preparado para esta tarde un festival a precios tan reducidos que demuestra con ello el poco rendimiento que aspira a conseguir y que más que a su beneficio la fiesta es un verdadero beneficio del público.

Que atiendan todos este, por merecido, repetido requerimiento que hacemos en nuestro favor de la Cruz Roja y que el aspecto de la plaza sea magnífico.

Y que los diestros se cansen de oir aplausos y que—esto sí que es seguro—las bellísimas presidentas luzcan su gentileza y distinción y que todos los factores de la fiesta respondan al acierto que, en su organización, han tenido los comisionados del beneneficio de la Cruz Roja.

PARA LAS FIESTAS DEL SANTO

Como suponíamos y merecían las ya próximas fiestas del Santo, no se van a limitar sus espectáculos taurinos a la función cómico-femenina que detallamos días pasdos.

Esa fiesta que será regocijo de los "bernabés" tendrá, para los aficionados, una novillada el domingo, 9, de la que por ahora no sabemos sino que será de seis novillos y tres novilleros. Esto es lo único que ha llegado a nuestros oídos con visos de verosimilitud.

Los tres matadores, casi casi nos atrevíamos a indicarlos, pero esperamos a poder hacerlo con carácter oficial.

Lo interesante es que se haya organizado esa novillada, pues con ella serán tres los espectáculos de las fiestas del Santo... Y a lo mejor, a lo mejor, al domingo siguiente, o sea el 16, hay una continuación.

Moros en la costa, sí que los hay.

NOAIN A LA FERIA BILBAINA

Siguen las consecuencias del formidable éxito de Noaín en la plaza zaragozana.

Tanto y tan fuerte ha repercutido la memorable tarde, que las empresas de mayor importancia han decidido incluirlo en sus combinaciones, y la primera ha sido la bilbaina que tanto culda de llevar a sus famosas corridas agosteñas los más destacados factores taurinos.

En esta famosa feria bilbaína ha sido incluído Jaime Noaín.

Y a figurar en los carteles con Barrera, Ortega, Armillita, Manolo Bienvenida y Victoriano La Serna. Todo primeras figuras. Ya era hora de que viéramos al pundonoroso "casi" paisano entremezclado con los mandones del toreo.

La corrida que despachará Jaime es la del domingo, 25, alternando con Manolito Bienvenida y La Serna en la lidia de seis toros del conde de la Corte.

Nos complace este acto de justicia de los comisionados bilbaínos y confiamos en que no será el único que se tribute al valor, arte y pundonor de Jaime Noaín.

Y ya que lo sacamos a colación, hemos de decir que en contra de sus deseos, no ha podido realizar el viaje a nuestra capital para dirigir el festival de esta tarde. De hacerlo, le sería imposible llegar a Orán, y lo mayor priva lo menor. Otra vez será.

¿UNA QUINTA CORRIDA EN PAMPLONA?

Independientemente del programa oficial que tienen ya confeccionado los pamplonicas, anda el comercio de la capital navarra en la organización de una quinta corrida, sin duda para que no haya que terminar a media semana las fiestas sanferminesas. Con una corrida postrera, al domingo siguiente, y algún espectaculillo—para el que no faltarán, de seguro, empresarios—entre el final del cartel taurino y esa corrida del Comercio, se dan motivos para que la animación festera no decaiga, con evidente beneficio en todas las actividades locales.

No está mal pensado.

Y guiados por ese plausible propósito, parece que la tal corrida es un hecho, y que así como en el programa "grande" ha metido baza Pagés, en el de esta función aislada la intervención de Dominguín debe ser sumamente directa.

No hay más que leer la combinación que se da como seguro para apreciar un fuerte tufillo "domingueño". Todos sus factores son del exdiestro de Quismondo.

Si las gestiones llegan a término, y se asegura que están ya en "las últimas", los "sanfermines de este año terminarán taurinamente con el tercero Armillita, Ortega y Curro, y seis toros de Tabernero.

Otro ejemplo de que eso de que no van toros de la U a donde vayan de la A, está visto que es un cuento.

Una miradita a Pamplona, para convencerse de ello.

Para una empresa particular quizás se ponga intransigente la U, pero para Dominguín y Compañía, ¡naranjitas!

HOY, POR ESAS PLAZAS

La abundancia de corridas y novilladas del domingo pasado, es hoy una gran escasez de espectáculos de categoría.

Van a ser muchísimos los matadores de toros y novillos que estarán esta tarde en paro forzoso, puesto que nosotros sepamos, únicamente en Madrid y Barcelona hay carteles de primera categoría. En las demás capitales taurinas, se han inclinado en este último domingo de mayo por novilladas y festivales, y alguna, como Valencia, ha preferido un match de boxeo, desperdiciando la contingencia enorme de forasteros que acudirán a la capital levantina con motivo del acto político que allí se celebra.

Los escasos programas que conocemos son:

Madrid.—Chicuelo, Garza y El Soldado, con toros de Salas.

Barcelona.—Manolito Bienvenida, con seis toros de Atanasio Fernández.

Zaragoza.— Cester, El Indio y Mariano García y novillos de Manuel Blanco.

Sevilla.—Mariano Rodríguez, Alcalareño (hijo), Pepete de Triana y Pascual Márquez y novillos de Esteban González.

Tetuán de las Victorias.—Silverio García y Valerito II y novillos de Tabernero.

Bilbao.— El espectáculo "El Universal", de Llapisera.

Y no sabemos nada más.

Al otro lado de los Pirineos, nos da que también hay algo, pero no nos ha llegado programa alguno.

MIGUELIYO

Santo Domingo

25 de mayo.

Por el amigo Eulogio Ojeda han sido entregadas al Hospital de esta ciudad trescientas treinta y tres pesetas y setenta y cinco céntimos, producto íntegro del festival celebrado en esta plaza en la tarde del 19 de los corrientes, respecto a lo cual debemos añadir, agradecidos, que los señores médicos titulares no han cobrado derecho alguno por su servicio sanitario y que el mismo hospitalero o enfermero Germán Antolín, que con el botiquín tiene entrada libre o gratuita a la plaza, la pagó en benficio de los pobres.

Las cuentas de ingresos y pagos del festival, perfectamente detalladas, están expuestas en la cartelera municipal.

—Los padres y familia toda de la fallecida señorita Milagros Robledo Bravo, me encargan haga constar en este periódico su profundo agradecimiento a la ciudad porque en esa palabra están comprendidas todas las personas que tan solícitas y cariñosas les acompañaron lo mismo en la enfermedad que en el concurridísimo entierro de la finada.

LA RIOJA, siempre atenta a todos, admite y cumple el encargo de la apenada familia, a la que estas líneas la volverán a consolar.

—En los días lunes y martes venideros se procederá por los señores médicos en la sala de la Casa Consistorial, a la pública sanitaria operación de vacunación y revacunación a cuantas personas se presenten para que se les preste tal servicio, advirtiendo que la vacunación es obligatoria en muchos casos, como por ejemplo para que puedan ser los niños admitidos en la escuela.

—En nuestra catedral y presidiendo el acto don Manuel Rivas, presidente de "Acción Católica", en nuestra Diócesis dieron comienzo las jornadas de Acción Católica de España.

En un científico y profundo discurso hizo la presentación el médico don Gustavo Bueno, explicando brillantemente el concepto de las jornadas emprendidas.

A continuación habló elocuentemente don Vicente Enriquez sobre la perfecta organización y funcionamiento de la Acción Católica en Espaaña.

A continuación don José Durán y Sanz explicó en qué consiste la tarjeta de Acción Católica y por último el beneficiado don Matías Casado hizo un exacto resumen de los discursos, leyendo después las conclusiones.

—Unidas madre e hija y sin duda por cuestiones entre mujeres, le pegaron un silletazo a una convecina, causándole lesiones en la cabeza, por lo cual se armó el calle el consiguiente jaleo.

Plaza de Toros de Logroño

HOY, DOMINGO, 26 DE MAYO

FESTIVAL TAURINO a beneficio del Comité Local de la Cruz Roja Española, a las 4 en punto de la tarde, bajo la presidencia de distinguidas y bellas señoritas, se capearán, banderillearán y matarán a estoque, 4 HERMOSOS BECERROS, 4, de la ganadería de don Manuel Etura, de Logroño, por los aplaudidos aficionados de la localidad

Alfonso Bertrán de Lis

Saturnino Briones El Precipitao

Fermín Iturrizaga

Andrés Ocio

Directores de lidia: El valiente y pundonoroso matador de toros Jaime Noaín, y el matador de novillos Luis Ruiz (Lagartija).

A continuación, FESTIVAL TAURINO PARA LOS MORENOS, dirigido por personal competente

Las bandas de música del **Regto. Infantería 24** y la **Banda Logroñesa** amenizarán el espectáculo. **Baile hasta el anochecer.**

General, 1'50; Señoras y niños, 1; Militares sin graduación, 0'75.

Colegio Provincial del Secretariado Local

SESION DE LA JUNTA DE GOBIERNO

Bajo la presidencia del señor don Federico Sabrás y Gurrea y después de cambio de impresiones y un voto de confianza al secretario señor Arájula, quedando altamente satisfecha la Junta de su actuación e interés que demuestra en favor de la clase, se dió lectura al acta anterior, que fué aprobada.

Dada cuenta de una Orden del Ministerio de la Gobernación, de 27 de marzo último, se acordó interesar de los Colegiados que no lo hayan verificado que, habiendo sido prorrogado el plazo concedido para solicitar la expedición de títulos hasta el 30 de junio próximo, se provean del expresado documento, pues desde dicha fecha será de absoluta obligatoriedad la presentación del mismo para tomar parte en los concursos que se anuncien para la provisión de Secretarías e Intervenciones, así como para la toma de posesión de dichos destinos.

Acordado también por dicho Ministerio que, a tenor de lo dispuesto en el Reglamento general de los Colegios oficiales del Secretariado Local, aprobado por R. D. de 14 de noviembre de 1929, la colegiación es obligatoria para todos los individuos pertenecientes a los Cuerpos de Secretarios, Interventores y Depositarios que ejerzan en propiedad o interinamente en las Diputaciones, Cabildos Insulares, Mancomunidades de Ayuntamientos y Ayuntamientos, y declarada la obligación de pagos, se concede el plazo último hasta el día 20 de junio para que hagan efectivas sus cuotas los colegiados morosos y transcurrido dichó plazo, sin contemplación de ninguna clase, por el señor abogado del Colegio se procederá contra ellos en la forma que determina la Orden de 28 de marzo.

Con este motivo se dió cuenta de los débitos que hoy tiene el Colegio relacionados hasta agosto último, que ascienden a 10.500 pesetas por débitos al Colegio Central, Abogado, Secretario, dietas de Vocales y se acordó que de la existencia hoy en Caja que es de 1.024'50 pesetas, se abonen 205'50 pesetas por la tercera parte de los gastos originados con motivo de la estancia en esta ciudad del señor Salazar Alonso y el resto se distribuya a prorrateo entre los acreedores. Las cuentas de ingresos y pagos se hallan a disposición de todos los Colegiados para que puedan examinarlas.

Constituída definitivamente la Mutualidad, cuyo funcionamiento normal y beneficios no pueden ocultarse, se acuerda remitir nuevamente a todos los Colegiados boletín para su adhesión.

El señor interventor interino del Ayuntamiento de Haro solicita acogerse a la Orden del Ministerio de la Gobernación de 28 de marzo, así como también el depositario del Ayuntamiento de Baños de Rioja.

La Junta quedó enterada de que en el mes de febrero se hizo petición al señor director general de Administración y Colegio Central, para que se anuncie concurso para Secretarías de segunda categoría.

Se acordó dirigir comunicación al señor delegado de Hacienda para que no se apruebe ningún presupuesto en que no se consigne el sueldo legal que corresponde a los secretarios, pues existen varios pueblos que no lo han hecho así.

Que se oficie al Colegio de Soria para que gestione sea abonado el sueldo que adeuda al que fué secretario de Magaña, hoy de Cihuri, don Emeterio Cascante, de los años 1932. 33 y 34.

Aprobada la base 23 del anteproyecto para una Ley Municipal, se acordó dirigir telegrama al señor Salazar Alonso, felicitándole y expresándole nuestro reconocimiento.

Sobre esta base, el vocal del partido de Nájera hizo alguna observación bien fundamentada.

Se dió cuenta de la correspondencia recibida y se levantó la sesión.

Sección de Arnedo

ARNEDO, 25

DE FIESTAS.—En la próxima villa de Bergasa se han celebrado las fiestas dentro del mayor orden y júbilo, en honor de su patrona Santa Quiteria. Desde la víspera ya se notaba algo extraordinario, por la enorme afluencia de forasteros, lo que llegó en los días sucesivos a ser tal el número, como no se recuerda con anterioridad. Por no omitir nombres no detallamos concurrentes, bien que hayamos de decir que de Arnedo, Tudelilla, El Villar y Pradejón, son los que más entusiastas se muestran en esta fiesta, y no dudamos que el tiempo pasado con los bergaseños les haya sido muy bien aprovechado. El elemento joven no habrá quedado defraudado en su distracción predilecta, por haber en ambos salones de baile un completo grupo musical, si bien en el espacioso y amplio salón "La Alegría", de año en año se va mejorando en cuanto es posible, ya que este año figuraron los conocidos músicos arnedanos, pianista y violinista, Gil de Muro hermanos, el sasofonista Demetrio Garrido, hijo del propietario del café "El Brillante", acompañados del infantil jazzbanista Antoñito Gil de Muro, los que con un completo y variado conjunto musical, se afianzaron más las simpatías de los jóvenes danzarines.

En la parte cívica, el muy digno Ayuntamiento procuró por todos los medios que están a su alcance, aumentar el número de atracciones, comenzando ya el día 21 al anuncio de las fiestas ,con la tradicional costumbre de alegrar la villa con el disparo de numerosos cohetes, lo que fué completado con la quema de una bonita colección de fuegos artificiales, terminando con los potentes disparos de una larga traca. En todo momento, el activo y celoso representante municipal don Marcelo Sáenz, supo ocupar su lugar, dorando que el pueblo disfrutase las alegrías de su fiesta.

RELIGIOSAS.—Con gran brillantez y numerosa concurrencia de fieles, se celebraron los actos religiosos, oficiando la Santa misa el párroco de El Villar, ayudado por los de Pradejón y Tudelilla; el coro fué interpretado por un grupo de jóvenes y bellas señoritas de la localidad, los que supieron desempeñar su papel en grado sumo, ayudadas con la dirección del bajo y tenor de la Catedral de Calahorra; el pueblo de Bergasa sabrá darse cuenta de los obstáculos y dificultades con que su celoso párroco don Antonio ha tenido que tropezar, pero que con voluntad suma sa sabido vencer y sabrá recompensarle en su día.

TEATRO.—En el Celso Díaz actúa la compañía de comedias de Ramón Gallego, en la cual figuran, como primera actriz la bellísima Maneana Algora. La compañía es lo bastante completa y lleva un bonito y variado repertorio.

Debutó la noche del viernes con la modernísima comedia en tres actos, original de Adolfo Torrado y Leandro Navarro, titulada "La Papirusa", que tanto éxito alcanzó en el Teatro Victoria, de Madrid.

El librito de "La Papirusa" está muy bien hecho y fué representada magistralmente, adaptándose todos los personajes a sus respectivos papeles, mereciendo especial mención Maneana Algora, en su papel de Carmela, que lo bordó; no menos diremos de Rosa Fuster, en el de "La Papirusa", y de ellos, el gran actor y director de la compañía, Ramón Gallego, en el papel de Antón Lourido y el simpático galán joven Alvaro Portes, en el de Javier. Todos cosecharon abundantes aplausos al hacer varios mutis; aplausos que se repitieron y multiplicaron al bajar la cortina del segundo y tercer acto.

La compañía actuará aquí sábado y domingo, poniendo hoy sábado, "Mi abuelita la pobre", comedia en tres actos, de Luis Vargas.

Hoy, domingo, el apoteosis de la risa en las dos sesiones de tarde y noche, "Anacleto se divorcia" y "Soy un sinvergüenza", de Muñoz Seca y Paco Fernández, en las que los entusiastas de "Talía" podremos disfrutar de algo que merece su alabanza y que también sabe interpretar la dirección de Ramón Gallego.

DE SOCIEDD.—Hemos visto con gran satisfacción el nombramiento de registrador, para nuestra ciudad, del joven don Gerardo Sáenz de Navarrete, hijo del conocido notario don Victoriano, que con anterioridad ejerció su cargo en esta localidad. No dudamos en afirmar que su convivencia con los que compartió su niñez ha de ser muy bien acogida, uniendo a ello nuestro saludo.

Después de pasar una larga temporada con sus hermanos, ha salido para Logroño, a unirse con sus padres, la joven y bella señorita Josefina Santos, acompañada de su monísima sobrinita Melly, hija del maestro nacional don Carmelo.

ENFERMO QUE MEJORA.—Se encuentra bastante mejorado de su ingrata enfermedad el joven arnedano Vicente Rivero, hijo del conocido industrial, Agapito Rivero; que la mejoría iniciada no sufra retroceso, para tranquilidad de familia y amistades.—**Carysan.**

Mosaicos URZAY

Inmejorable calidad y brillo. Precios económicos. Fábrica, Primera Transversal, izquierda de Vara de Rey. Domicilio, Marqués de Vallejo, 14. Guarnicionería.

MUEBLES, en muy buen uso, se venden los de una casa, por ausencia. Razón en LA RIOJA.

BOCOYES envinados y **BORDELESAS,** se venden en buen estado. Razón, Canalejas, A, tercero, derecha.

SE VENDE una vaca, recién parida, primer parto, raza holandesa. Bernando Riaño (a) Lara. Casalarreina.

PISO 3.º, con calefacción, baño y galería, se alquila en República, 58-60. Informan en Casa Barbi.

CHALET. Vendería muy barato, de verdadera ocasión, con facilidades de pago. Razón, LA RIOJA.

SE VENDE UN AUTOMOVIL de ocasión, marca AUDI de la Casa "Auto-Unión", cabriolet, cuatro ventanas, en perfectísimo estado. Dirigirse a la Agencia AUTO-UNION, calle de Miracruz, 27. SAN SEBASTIAN.

SASTRAS. Se necesitan aprendizas de pantalonera. Bretón, 30, primero.

SIRVIENTA o ASISTENTA. Se necesita. Informarán, Salmerón, 7, 1.º

SIRVIENTA. Se necesita de confianza para labores de casa. Preferible viuda. Av. de Colón, 12, 1.º. Logroño.

DEPORTES

AJEDREZ

EL PRIMER CAMPEONATO LOCAL

Con la jornada de ayer ha transcurrido ya la segunda semana de la interesante competición que tantos éxitos está proporcionando al Club de Ajedrez Riojano.

En su transcurso ha habido partidas de extraordinaria importancia por lo muy bien que fueron jugadas. Pero los ajedrecistas locales, dando pruebas de su valía, no han permitido que haya despegues de cuantía y con ello no existen todavía fundamentos para anticipar seguridades sobre su definitivo resultado.

El "favorito" de la competición, cuyo tropiezo en una de las pasadas partidas aumentó el interés del torneo por dar mayor margen de posibilidades a otros ajedrecistas, no pierde aun aquella condición por cuanto ninguno de los competidores le alcanza en puntuación y porque además parece haber recuperado su magnífica forma y afianzar las esperanzas de sus muchos partidarios.

Nos referimos al señor Herce que es, a nuestro juicio, el más sólido espirante al título de campeón, pero que ha de evitar la repetición de descuidos, porque hay otros ajedrecistas de indiscutible valía que pudieran darle un disgusto.

La puntuación actual en todas las categorías demuestra lo justificado que es el interés en que se sucede este primer campeonato local y lo competidísimas que están resultando la casi totalidad de las partidas.

Esa total puntuación, al terminar la segunda semana campeonil o sea después de los resultados de ayer, es la siguiente:

Primera categoría

Don Florencio Herce, 7 puntos.
" Juan Fontán, 6 y medio.
Señores Martínez y A. Gutiérrez, 6
Sres. Sanz Martín y Garrigosa (B), cinco y medio.
Sres. Villegas, Asensio (J) y Santiago, cinco puntos.
Don Enrique Romanos, 4 y medio.
Señores Gil y Salas, tres.
Señores Rosáenz, Garrigosa (J) y Asensio (I), dos.
Señor Remartínez, uno.
Don Fernando Cotelo cuenta siete puntos, pero ha jugado una ronda más que los anteriores

Segunda categoría

Señores Sáenz y Latorre, 7 puntos.
" Bañales y Varo, 5.
" Izquierdo y Del Val, 4.
" Heredia, Izarra, Pipaón, Nalda y Pancorbo, tres.
Señor Alvarez (A), dos.
Señores Martínez (A) y Fito, 1.

Tercera categoría

Señor Aspe, seis y medio puntos.
Señores Remón y Echaure, seis.
Señor Carrato, cinco.
Señores Alegría y Ortiz, Blanco y Fernández (P), cuatro.
Señores Amelivia, Olazábal y Cepero, tres.
Señores Gonzalo, Gómez y Martínez (M), dos.

* * *

Los resultados de ayer fueron:

Primera categoría

Señor Fontán, gana y hace tablas con el señor Villegas.
Señor Martínez (E), gana y pierde con el señor Cotelo.
Señor Garrigosa (B), gana y hace tablas con el señor Romanos.
Señor Cotelo, gana y pierde con el señor Asensio (J).
Señor Gutiérrez, gana dos partidas al señor Gil.
Señor Santiago, hace tablas con el señor Salas.
Señor Garrigosa (B), gana una partida al señor Asensio (I).
Señor Asensio (I), se adjudica los puntos por incomparecencia del señor García (G.)

Segunda categoría

Señor Sáenz, gana dos partidas al señor Pancorbo.
Señor Izquierdo, gana y pierde con el señor Del Val.
Señor Varo, gana una partida al señor Martínez (A).
Señor Nalda, se adjudica los puntos por incomparecencia del señor Fito.

Tercera categoría

Señor Ortiz, gana dos partidas al señor Alegría.
Señor Echaure, gana dos partidas al señor Martínez (M).
Señor Carrato, gana y pierde con el señor Cepero.

Hoy, domingo, es día de descanso.

De descanso oficial. Sin ese carácter puede asegurarse que estarán en actividad los numerosos tableros de que dispone el Club.

Para mañana, lunes, están anunciadas las siguientes partidas:

Primera categoría

Sres. Herce-Salas.
" Villegas-Rosáenz.
" Remartínez-Fontán.
" Sanz Martín-R. Bustos.
" Santiago-Garrigosa (J.)

Segunda categoría

" Del Val-Heredia (P.P.)
" Martínez (A.)-Izquierdo.
" Pipaón-Varo.

Tercera categoría

" Gómez-Gonzalo.
" Remón-Blanco.
" [illegible]

Venta exclusiva: **CASA BERGASA.**--Zurbano, 22 y 24, Logroño.--Teléfono 1351