LA HOZ DE CASTILLA

Diario de Falange Española Tradicionalista y de las J. O. N-S.

Año X — Número 2.806 — BURGOS — Martes, 12 de octubre 1954 - Santa Cruz, 17. Tlf. 2158 — Precio: 80 cts.

Hemeroteca Municipal Burgos
Plaza de la Villa

Homenaje del Ejército español a la Santísima Virgen

También le fué ofrecido ayer por la Organización Sindical en Zaragoza

Zaragoza, 11.—A mediodía de hoy ha rendido un grandioso homenaje a la Santísima Virgen, el Ejército Español. Numerosas fuerzas de todas las Armas y Cuerpos formaron a las órdenes del General Director de la Academia Militar, con sus banderas, escuadras de gastadores y bandas de cornetas y tambores y de música, en la Plaza del Pilar, ante el monumento a los Caídos.

Junto al altar se colocaron los Cardenales y Arzobispos de Tarragona y de Santiago de Compostela; los Arzobispos y Obispos españoles y todos los tenientes y varios castrenses. En una rotonda anterior al altar se situaron otros prelados. Ante el monumento en otra tribuna a la derecha del mismo, se hallaban el Director General de la Guardia Civil, Subsecretario del Ejército y numerosos generales.

Terminada la misa, el Arzobispo de Sión ofreció a la Virgen el sentido homenaje de devoción del Ejército español y le pidió que fuera reina de la paz en un mundo mejor.

Zaragoza, 11.—A las diez de la mañana, en la Plaza del Pilar, y ante el monumento a los Caídos en cuyo altar presidía una preciosa imagen de plata de la Santísima Virgen del Pilar, ha iniciado sus homenajes a la Virgen la Organización Sindical.

Presidió, en nombre del ministro Secretario General del Movimiento, el vicepresidente general señor Romojaro Sánchez, a quien acompañaban el Delegado Nacional de Sindicatos y otras personalidades, las cuales ocuparon sitiales ante el altar. En el presbiterio, al lado del Evangelio, se encontraban, en lugares de honor el cardenal arzobispo de Santiago de Compostela, doctor Quiroga Palacios y otras autoridades y jerarquías.

Ofició la santa misa el obispo de León, doctor Almarcha, asesor eclesiástico nacional de Sindicatos.

Presididos por sus guiones se encontraban más de 15.000 vocales de secciones Económicas y Sociales, así como enlaces sindicales, grupos de

(Pasa a la página cuarta)

Muñoz Grandes, condecorado

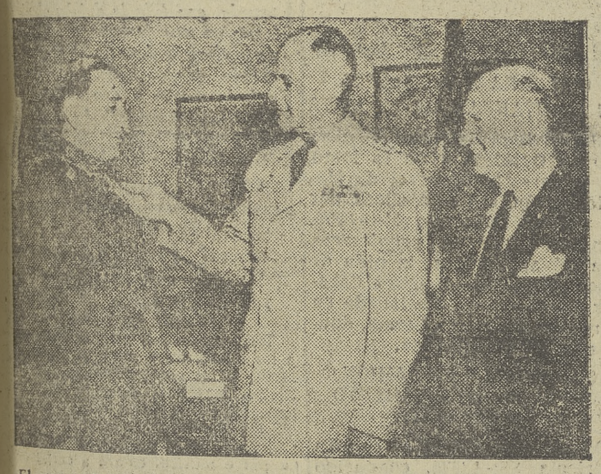

El general Matthew B. Ridgway, jefe del Estado Mayor del Ejército norteamericano, condecoró con la Legión del Mérito, la más alta condecoración norteamericana para extranjeros, a nuestro ministro del Ejército, teniente general Muñoz Grandes.

ESPOLÓN

Ante las próximas elecciones municipales

LA máquina electoral está a punto de ponerse en marcha, cumplido el trienio establecido para cada mandato. La renovación es parcial y afecta a los que llevan seis años en los cargos municipales, más a las vacantes oficialmente reconocidas. En esta convocatoria ya no tendrá influencia la edad, a efectos de la renovación. Es decir, que corresponde abandonar los puestos a los elegidos en 1948 que no hubieran sido reelegidos en 1951 año en que la renovación se hizo por mayor y menor edad dentro de cada tercio representativo.

A la hora de escribir esto no sabemos con exactitud los nombres de los concejales burgaleses a quienes corresponde dejar sus escaños, marchando después a la reelección o abandonando definitivamente la Casa Consistorial, donde llevan cerca de seis años —la toma de posesión se efectuó a primeros de 1949— trabajando en una etapa difícil, en el curso de la cual Burgos ha afrontado valientemente la solución de múltiples y graves problemas, pechando con el incordio que ha supuesto lo de la estatua del Cid, que ha arrastrado el interés y la preocupación de la Alcaldía a lo largo de estos seis años.

No es éste el momento adecuado para hacer un balance de la labor llevada a cabo por el primer Ayuntamiento de carácter representativo elegido en 1948 y de la renovación efectuada en 1951. Unas decenas de hombres han pasado por las Comisiones y Servicios municipales. Es claro que, salvo raras excepciones que no somos los llamados a enjuiciar, todos han puesto calor, entusiasmo, inteligencia y deseos de acierto en la misión que les confirieran los votos de las cabezas de familia, de las fuerzas sindicales y de las distintas entidades y agrupaciones autónomas. El carácter representativo de los Concejos municipales sitúa a los elegidos para estos puestos ante la responsabilidad de hacerse eco e intérpretes de los diversos sectores, con sus intereses, aspiraciones y necesidades. Las antiguas Comisiones gestoras —a las que sucedieron los Ayuntamientos de 1948— pudieron adoptar acuerdos y resoluciones sin más que poner en ellos su leal saber y entender, pues sólo respondían ante la Autoridad y la Ley, aparte de su conciencia. Los nuevos concejales tienen además que considerar en todo momento la opinión y las necesidades de quienes les han enviado a regir la ciudad, y defender sus intereses de la mejor manera, sin estarles permitido apenas la postura personal.

V. DOMINGUEZ ISLA

FRANCO presenció las grandes maniobras de la Escuadra yanqui en el Mediterráneo

Zaragoza le tributó ayer un apoteósico recibimiento

Su Excelencia presidirá hoy los solemnes actos marianos y de la Hispanidad

Valencia, 10.—S. E. el Jefe del Estado ha embarcado esta mañana para dirigirse al portaaviones norteamericano "Coral Sea", desde donde presenció unas maniobras navales de la Sexta Flota norteamericana.

El Caudillo, que vestía uniforme de capitán general de la Armada, llegó a la escalera real, junto a la estación marítima, adornada con banderas, ramos de flores y frutos valencianos y cubierta con un extenso tapiz, a las 8,35.

ACOMPAÑANTES DEL CAUDILLO

El Jefe del Estado embarcó seguidamente, en unión del primer jefe de la Casa Militar, teniente general Franco Salgado; embajador norteamericano, Mr. Dunn, y del agregado naval de la Embajada, capitán de navío Mr. Oswald, en la falúa del comandante de la Sexta Flota, que llevaba a proa el guión del Caudillo y a popa la bandera de los Estados Unidos de América.

OTRAS PERSONALIDADES

Diez minutos antes habían embarcado en otra falúa de la Sexta Flota los ministros de Marina, del Aire y subsecretario de la Presidencia, en unión de un grupo de jefes, entre los que figuraban el segundo jefe de la Casa Militar, contralmirante Nieto Antúnez; el teniente general Asensio, director de la Escuela Superior del Ejército; almirante Vierna, capitán general del D. M. de Cartagena; general Fernández Longoria, jefe del E. M. del Aire; general Rubio, del Arma de Aviación y segundo jefe del Alto Estado Mayor; general Más de Gamíndez, jefe de la III Región Aérea; teniente general Esteban Infantes, y los almirantes Pastor, jefe del E. M. de la Armada; Abarzaza, director de Material del Ministerio, y García Freire, director de la Escuela General Naval.

NUEVE HORAS EN EL PORTAAVIONES

Valencia, 10.—S. E. el Jefe del Estado ha permanecido durante nueve horas en el portaaviones «Coral Sea» de los Estados Unidos, desde el que ha presenciado las maniobras navales y aéreas realizadas por la división de la Sexta Flota norteamericana al mando del vicealmirante Combs.

A las nueve de la mañana, el Caudillo puso pié en la escalera del portaaviones. Le acompañaban el embajador de los Estados Unidos en España, Mr. Dunn; el vicealmirante Thomas S. Combs. Inmediatamente en el palo mayor del buque fué izada la bandera española y en plano inferior la de los Estados Unidos y el guión de la VI Flota.

HONORES MILITARES AL CAUDILLO

S. E. fué recibido con las salvas de ordenanza consistentes en veintiún cañonazos. Penetró luego en el pabellón especial del buque, a los acordes del Himno Nacional español y de las notas de la marcha norteamericana «Ramos y flores». Fué saludado por el contralmirante de navío Harry E. Sears, comandante del «Coral Sea» (C.V.A. 43). A la derecha de la puerta de entrada formaban los ministros españoles de la Presidencia, de Marina y del Aire, los Jefes de los E. M. de los tres Ejércitos, el Jefe del Alto Estado Mayor, el General Director de la Escuela Superior del Ejército, Subdirector de la misma, Capitán General del departamento Marítimo, Jefe de la Región Aérea, Jefe de la Sección de Material del Ministerio de Marina, General Jefe y el Segundo Jefe de la Casa Militar, Segundo Jefe e Intendente de la Casa Civil, médico de S. E. y el Almirante director de la Escuela Naval de Guerra.

El Caudillo pasó revista a la Compañía de honores, que presentaba armas abriendo los cerrojos de sus fusiles como es costumbre en la Armada norteamericana. Entre las personalidades también se hallaban presentes el capitán Kohvm, segundo jefe del Estado Mayor de la VI Flota; el comandante de fragata Strong, los agregados militares, aéreos y naval a la Embajada de los Estados Unidos; capitales y oficiales de la Misión Militar norteamericana destacada en España. En lugar preferente a la entrada del barco se hallaba un cuadro de ciento treinta oficiales que manda el «Coral Sea». Después de saludar a la alta oficialidad del barco, el Generalísimo estrechó la mano de los tres ministros españoles. Inmediatamente S. E. ascendió a la sala de conferencias en la que también tomaron asiento el Embajador en España y demás autoridades y personalidades. El Caudillo, con los Almirantes y el Embajador ocuparon lugares preferentes y detrás se situaron los ministros. Hizo uso de la palabra, para dar la bienvenida a S. E. el Jefe del Estado, el almirante Combs.

PALABRAS DEL JEFE DE LA VI FLOTA

El jefe de la VI Flota dió la bienvenida al Caudillo y personalidades, mostrando su satisfacción por encontrarse el Generalísimo a bordo. Puso de relieve las calurosas acogidas recibidas en todos los puertos españoles, no superadas en nin-

(Pasa a la página cuarta)

Muñoz Grandes visita Fort Knox

Fort Knox (Kentuchy), 11.—el ministro español del Ejército, teniente general Muñoz Grandes, acompañado del general de División George W. Read, comandante de la Escuela Motorizada, ha visitado las instalaciones de este importante centro, donde fué recibido con una salva de 19 cañonazos. Después de escuchar misa en la capilla, fué ricibido con honores militares en Brooks Field, donde pasó revista a una guardia del XI regimiento de Caballería. El teniente general Muñoz Grandes inspeccionó diversas armas y le fueron explicadas diversas modalidades de adiestramiento en el combate.—Efe.

RUIZ-GIMENEZ LLEGÓ A CARACAS

El ministro español fué recibido por altas personalidades venezolanas

Caracas, 11. (Madrugada). — A las 20,20 (hora española) ha aterrizado en este aeropuerto el avión que conduce al ministro español de Educación Nacional don Joaquín Ruiz-Giménez, que preside la delegación española que asistirá a la reunión de la U.N.E.S.C.O. en Montevideo.—Efe.

CARIÑOSO RECIBIMIENTO

Caracas, 11.—El ministro español de Educación Nacional, don Joaquín Ruiz-Giménez, ha sido objeto de un cariñoso recibimiento en Caracas.

En el aeropuerto se reunieron numerosas personalidades para saludar al ministro y demás miembros que forman parte de la misión. Entre los altos representantes de Venezuela se encontraban el ministro de Educación, señor Arismendi, y el rector de la Universidad de Caracas, señor González Rincones.

También se encontraban el jefe de Protocolo del Ministerio de Asuntos Exteriores, el jefe del Gabinete Diplomático y el embajador de España y señora de Valdés Larrañaga.

Ante los representantes de la Prensa y radio, el señor Ruiz-Giménez hizo unas declaraciones.—Efe.

12 de octubre

Mediación universal de María

Dos motivos de justo orgullo español: la Virgen del Pilar y el frondoso árbol de la Hispanidad, que abarca los extremos de Oriente y Occidente, cuyo tronco arraiga en el sur de la vieja Europa.

Tenemos el primer templo del Cristianismo dedicado a la Virgen María, y hemos extendido la lengua, el Evangelio y la cultura a un Mundo Nuevo que nos entregó la Providencia, en vísperas de arruinarse la unidad católica de los pueblos donde el Renacimiento fué minando la espiritualidad del medievo, para volver a los principios y formas del paganismo. Como el salto era considerable, el diablo aconsejó la Reforma: periodo de transición a la revolución francesa y al marxismo... pasando antes por la Guerra de Campesinos, la Torre de Londres y los Hugonotes. Bellas páginas de Historia que hablan de escandalizarle entonces mismo y después con la Inquisición española.

Y precisamente esa unidad granítica, pedida a gritos en Castilla, fué la que lanzó Flechas y Yugos más allá de los mares, en forma de cruz, que es la manera perfecta de interpretar la vida del hombre, llamado a la victoria a través de la lucha diaria y de la misma muerte. Porque la muerte no es el fin, sino el medio hacia la verdadera vida.

España es la tierra de María Santísima. Tan verdadera es la afirmación, que quien quisiera prescindir de la devoción mariana de nuestro pueblo no encontraría apoyo ni razones para explicar los capítulos de su Historia, pues todos nuestros méritos descansan en una imagen de la Virgen Santísima que se pierde en los siglos en cada rincón de la Península.

No hay hogar, pueblo grande o pequeño, o esquina española donde no impere sobre todas las cosas la imagen y la devoción a María. Ella es centro y sustancia del amor y la vida de cada uno de los españoles y de la universal comunidad hispánica.

Por eso hoy, unidos todos los españoles en cuerpo y espíritu en Zaragoza, al lado del Jefe de la Nación y bajo el manto mariano de La Pilarica, harán su consagración al Inmaculado Corazón de María y pedirán al Vicario de Cristo, en la persona de su Legado, otra gracia especial que nos acercará aún más a la Señora; la definición dogmática de la Mediación universal de la Virgen. España, como siempre, no puede ir a la zaga. Su puesto está en vanguardia.

12 de Octubre. Españoles de España, españoles de América y españoles del Extremo Oriente, unidos en un mismo lazo de fe de idioma y de cultura. ¡Viva la Virgen María! ¡Arriba la Hispanidad!

Saludo a un viajero

PAPAGOS, héroe griego

SI bellas son las estatuas de Fidias y Praxiteles, bellos son los nombres de los héroes griegos. Bellos los nombres y heroicas sus hazañas antiguas, que ahora, ni aun por presumir de erudición, barata erudición de diccionario, podemos sacar a la luz. Pero si Grecia tuvo una antigüedad de muy gloriosas gentes, guarda también en el presente nombres que merecen la más alta fama.

Ahora, cuando escribo al buen sol otoñal, navega, no sé si a toda máquina o acaso con ritmo de calma, un buque que trae a España a un griego. Un griego de gran categoría, de singular prestigio, un griego que a sus virtudes de militar heroico, une las mejores cualidades de político triunfante. Un griego, pues, este Alejandro Papagos, mariscal y jefe del Gobierno de Grecia, que a nosotros llega y que guarda muy semejantes perfiles con un general invicto y un político del mas alto saber: Francisco Franco.

Es toda una vida entregada a la patria griega la de Alejandro Papagos, una vida que suma setenta y un años, llenos de vigor y fortaleza. Gran estudioso desde los días juveniles, entró en el fuego de la guerra cuando en Europa se encienden los fuegos de la primera gran guerra. Largos días los suyos al mando de la caballería en Asia Menor. Vienen unos años de paz, y en 1921 otra vez la lucha. Una lucha en la que su valor y sus cualidades humanas de inteligencia y de serenidad le permiten salvar de un modo total los efectivos que manda.

Los días van pasando, van transcurriendo los meses y los años, sus cualidades le van conduciendo a los más altos puestos militares de la nación. Puestos de mando militar que alternan en alguna ocasión con la política, al conferírsele la cartera de Guerra. Pero no es esto lo que él prefiere; lo que él quiere es defender a su país, y lo defiende con denuedo, logrando una gran victoria cuando en la segunda guerra mundial derrota al Ejército italiano.

Las fuerzas del Eje vencerán más tarde a Grecia. Papagos cae prisionero. Largos meses de prisión con sus soldados en diversos campos de concentración.

Vuelve a la patria. Grecia vive horas graves, acaso las más graves y tristes de su gran historia. El país que dió una civilización al mundo entero, el que otorgara el más bello legado a la Humanidad, está a punto de caer en el caos comunista.

Papagos piensa que la patria le requiere. Lo piensa y lanza un manifiesto, en el que quiere llevar al ánimo de las gentes de su pueblo que hay que cambiar los procedimientos, los rumbos, para poder salvar lo que ya casi es insalvable. Su manifiesto pide una concentración nacional de salvación del país.

Las urnas le dan la victoria a medias en 1951; en 1952 se la otorgan ya de un modo total y los hombres políticos que le siguen logran en la Cámara para la Concentración Nacional doscientos cuarenta puestos.

Desde este instante, no ya con la espada, sí con la palabra y la pluma de legislador, Alejandro Papagos se entrega de lleno a su pueblo. Horas de trabajo, de estudio, horas graves y sencillas en su casa de Ekali, en la montaña.

Honesto, sincero, hombre amante de la lectura, conocedor de la técnica, gran viajero, Papagos ha hecho entrar a Grecia por caminos de paz, de trabajo y de prosperidad sin límites, por caminos de amistades sinceras y, lo que es, al fin y al cabo, lo más importante, de una total y absoluta independencia.

No es ahora el momento de trazar un estudio de su pueblo en los días que corren. Tan sólo es el de trazar su perfil de militar y del político vencedor. Trazar su perfil de hombre valiente e inteligente, de noble y valeroso patriota y saludarle con la mayor cortesía. Saludo y deseo de que sus días de España le sean alegres y gratos bajo el sol y en la paz.

JUAN SAMPELAYO

El ministro de Educación Nacional, a Hispanoamérica

El ministro, con sus compañeros de Gobierno y los embajadores de los países que va a visitar, momentos antes de partir de Barajas. —(Foto Contreras.)

SGCB2021

NOTAS Y AVISOS

El día de la Hispanidad en Burgos

Los diversos Centros y entidades que tienen como Patrona a Nuestra Señora la Virgen del Pilar, celebrarán hoy con varios actos la festividad del día.

El 9.º Tercio de la Guardia Civil tendrá una misa en la iglesia de la Merced, a las 11,30.

La Administración Principal de Correos, a las once horas, en la iglesia de los Padres Carmelitas.

La Colonia Aragonesa, en la iglesia parroquial de San Lorenzo, a las once y media.

La Asociación Cultural Iberoamericana, en la misma iglesia, a las once.

La Hermandad del Glorioso Patriarca San José y Nuestra Señora del Pilar de la Sociedad Española de Seda Artificial ofrece un amplio programa de actividades, en el que se encuentra una gran función religiosa a las 11, en la capilla de la Fábrica.

La Rondalla de la Obra Sindical de Educación y Descanso, a la una del mediodía, en sus locales, calle de Fernán González, 4, 3.º, celebrará un acto con motivo de la bendición del estandarte y local de ensayos de esta Agrupación.

Sindicato Provincial del Metal

Días pasados celebraron reunión los industriales del Sindicato Provincial del Metal afectados por el arbitrio sobre la riqueza provincial, acordando por unanimidad celebrar concierto con la Excma. Diputación para el pago de aquel arbitrio. Igualmente se llegó a un acuerdo sobre la cantidad a abonar por cada industria y en cuanto a agrupar en un solo gremio fiscal a las diversas actividades afectadas.

Farmacias de guardia

Señora Trólez, Plaza de Santo Domingo de Guzmán, 13, y señor Hesse Murga, Fernán González, 53.

Cupón Pro-Ciegos

En el sorteo correspondiente al día de ayer resultó premiado con cincuenta pesetas el número

-580-

y con cinco pesetas todos los terminados en 80.

Restricciones de energía eléctrica

En caso de verse afectadas las Empresas de esta provincia por las restricciones de energía eléctrica establecidas por la Delegación de Industria, se entenderán en suspenso las limitaciones que la legislación establece respecto a Descanso Nocturno de la mujer obrera, Duración Máxima Legal de la Jornada de Trabajo, Jornada de la Dependencia Mercantil y Descanso Dominical, así como de ajustar el horario de trabajo a los de suministro de flúido, entendiéndose todo ello dentro de los límites que no suponga perjuicio para la salud de los productores, que deberán trabajar normalmente, sin retribución especial alguna, en aquellas industrias encuadradas en zona o sector que puedan utilizar el flúido eléctrico en días festivos, concediéndose en este caso una hora al menos de descanso, computable como de jornada, para el cumplimiento de sus deberes religiosos.

Delegación de Hacienda

Ordenes de pago recibidas en la Delegación de Hacienda de Burgos:

Herminia López Soto, Montepío Militar; Pedro Alfaro Lucio, Jubilados; Lauro Carpintero Franco, Retirados-Cruces; Isabel Solórzano Melchor, Montepío Militar; Pacífico Gómez Miranda, rectificación orden; Hilario Marcos Ríos, ampliación orden; Daniela Domingo García, Montepío Civil; María Paz Alcalde Sáiz, Montepío Civil.

Registro Civil

NACIMIENTOS

María del Carmen Martínez Iglesias, Marta María del Pilar de Quisano Burgos, María Moncalvillo López y María del Pilar Aparicio Serrano.

DEFUNCIONES

Felicitas Martín Martín, de 72 años, de Sasamón.

Miguel Angel Barrasa Nella, de cinco meses, de Burgos.

Pedro Sedano Serna, de 76 años, de Cilleruelo de Bricia.

MATRIMONIOS

Francisco Ayala Díez con Florentina García Ruiz, hoy, a las doce, en Santa Agueda.

Alfonso González Romero con María Josefa Laserna Purificación, mañana, a las doce y media, en San Lorenzo.

Ignacio Izarra Abásolo con María Angeles García Gutiérrez, mañana, a las doce, en San Lesmes.

Segundo Delgado Alonso con Beatriz García Tamayo, el día 14, a las doce, en San Pedro y San Felices.

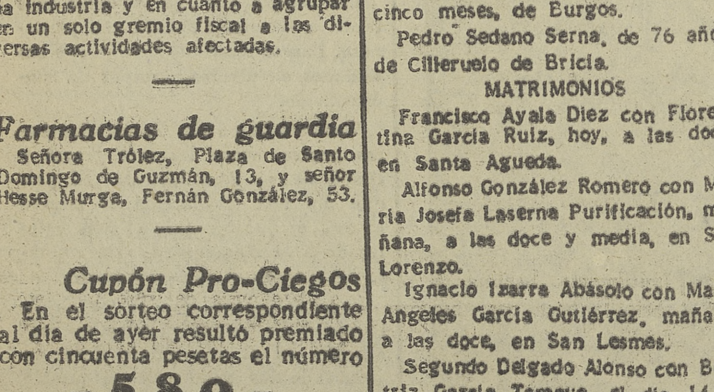

SAN PABLO, 27 (ESQUINA A GENERAL MOLA)

CARTELERA DE ESPECTACULOS

GRAN TEATRO
HOY: A las 5, 7,45 (numerada) y 11 noche
Exito jamás alcanzado por film alguno
EL MAYOR ESPECTACULO DEL MUNDO
(En tecnicolor)
Producción cumbre por Betti Hutton-Cornel Wilde-James Stewart

AVENIDA
HOY: A las 5,30, 7,45 (numerada) y 11 noche
Exito clamoroso de la encantadora superproducción
LILI
(En tecnicolor)
por Leslie Caron-Mel Ferrer
(Tolerada)

COLISEO
HOY: A las 5,30, 7,45 (numerada) y 11 noche
Segundo espectacular estreno de la temporada
AL SUR DE SAN LUIS
(En tecnicolor)
por Joel McCrea-Alexis Smith
(Tolerada)

REX
De 3,30 a 7,15, 7,45 (numerada) y 11 noche: *CON DESTINO A LA LUNA*, en tecnicolor, y *ESTRELLA DE SIERRA MORENA*, en tecnicolor. (Tolerada).

CALATRAVAS
A las 5, 7,45 y 11 noche: *ALI BABA Y LOS CUARENTA LADRONES*, por María Montez, y *DE MADRID AL CIELO*
(Toleradas)

Cine Cordón
HOY: Sensacional estreno en gevacolor
Aventuras del Barbero de Sevilla
(Tolerada)
por Luis Mariano, Lolita Sevilla y Emma Penella
Sesiones: A las 5,15, 7,45 y 11 noche
Música, canciones, amores, aventuras en la prodigosa Andalucía del siglo XVIII
(Teléfono 5507)

Popular Cinema
GRAN PROGRAMA DOBLE
En sesión continua de 4 a 11 noche. *AVENTURAS DEL BARBERO DE SEVILLA* (T.) por Luis Mariano y Lolita Sevilla, y *LA CALLE SIN NOMBRE*. (Tolerada)
Precios: 4 y 5 pesetas.

Banco Español de Crédito

DOMICILIO SOCIAL: ALCALA, 14. MADRID.

CAPITAL DESEMBOLSADO, PESETAS 371.250.000,00
RESERVAS 515.146.012,77

467 Dependencias en España y Marruecos

SUCURSAL DE BURGOS:

ALMIRANTE BONIFAZ, 15 (Edificio de su propiedad)

URBANA: Calle MIRANDA, 3 (Frente Estación de Autobuses)

SERVICIO NACIONAL DEL TRIGO - LIBRETAS DE AHORRO

SUCURSALES EN LA PROVINCIA:

Aranda de Duero, Briviesca, Lerma, Melgar de Fernamental, Pradoluengo, Roa de Duero, Villadiego y Villarcayo.

Aprobado por la Dirección General de Banca y Bolsa con el N.º 1520

CRONICA DE LA CIUDAD

El Subsecretario de Industria impuso el domingo en Bujedo la Encomienda de Alfonso el Sabio al H. Paciano Luis

Esta condecoración premia cincuenta años de labor educativa

Al acto asistieron numerosos exalumnos de La Salle

El domingo tuvo lugar en Bujedo la ceremonia de la imposición de la Encomienda de Alfonso X el Sabio al reverendo Hermano Paciano Luis, en el salón de actos de la Escuela Normal que los Hermanos de las Escuelas Cristianas regentan en aquel pueblo.

Al subsecretario de Industria acompañó nutrido grupo de alumnos del homenajeado, que se trasladaron desde Mieres y Bilbao.

Don Vicente Blanco, en representación del señor alcalde de Mieres, ofreció el homenaje, dando lectura al acuerdo con que el Ayuntamiento de la citada villa asturiana se asocia al acto y juzga como digno del educador la bien merecida Encomienda con que el Gobierno de la nación galardona sus cincuenta años de tesonera labor educativa.

Don Ramón Antuña, en frases sentidas y llenas de profunda gratitud hacia el ilustre festejado, se congratuló con la magnífica iniciativa del Ayuntamiento y elogió la profunda labor que en Mieres realizó el Hermano Paciano Luis. El subsecretario de Industria, en nombre del Gobierno de España, y más particularmente en el del excelentísimo señor ministro de Educación Nacional, impuso, entre aplausos de toda la concurrencia, la Encomienda a su antiguo profesor, el hoy octogenario Hermano Paciano Luis.

Acto seguido el representante de los alumnos de Deusto, don Gregorio Ojinaga, recogió en sentidas cuartillas las diversas facetas educativas de quien sólo encontró en su labor almas y corazones que formar para Dios y para la Patria. Fué su discurso la voz de toda Vizcaya, donde tanto laboró el Hermano Paciano, a la vez que la exposición del alto concepto que de él guardan todos los exalumnos, de quienes se hace portavoz en esos momentos.

Como representante oficial, el ilustrísimo señor don Alejandro Suárez, subsecretario de Industria, a la vez que se complace en ser designado para llevar al homenajeado el premio con que el Gobierno premia sus desvelos educativos, rememora sus jóvenes años, recalcando la gran labor formativa del Hermano en Mieres. "Con aquel bagaje intelectual muy superior —dijo— salí triunfante en muchas convocatorias a oposiciones y exámenes. Mis aciertos personales —continuó el señor subsecretaro— se debieron en parte a la sólida preparación que me dieron los Hermanos de las Escuelas Cristianas en Mieres".

También los magníficos cantores asturianos quisieron actuar en este espléndido homenaje, y ciertamente que de estupendo calificamos al barítono Xuanín y al dúo que nos cautivó y nos tuvo pendientes de su magnífica interpretación de una canción de puro sabor asturiano.

En nombre del Instituto, el Hermano Paciano Luis, en pulido lenguaje, recordó cuánto hace la dignidad, la competencia y el amor en el campo educativo. Agradeció además, con gran afecto, a cuantos le manifiestan la gratitud en forma tan elocuente como la que acaba de recibir.

En el transcurso del día se recibieron centenares de telegramas de toda España, en los cuales los antiguos alumnos del festejado se unían a la fiesta.

Cerró el acto, en nombre del reverendo Hermano Marcos, visitador, el Hermano director general de la Casa de Bujedo, Carlos Eloy, quien con emocionadas frases agradeció al ilustrísimo señor subsecretario de Industria la merecida distinción que el Gobierno ha concedido al Hermano Paciano Luis y el que haya sido él, antiguo alumno de los Hermanos de Mieres, el que le haya impuesto, en representación del excelentísimo señor ministro de Educación Nacional, tan alta distinción.

Tuvo palabras de encomio y agradecimiento para los antiguos alumnos de Mieres y Deusto, así como para la Dirección de FEFASA, por su asistencia a tan emocionante acto. Tuvo también palabras de felicitación para el homenajeado y de estímulo para los jóvenes religiosos que en Bujedo se forman para el ministerio sublime de la educación de la niñez y juventud en los Colegios La Salle de Castilla y norte de España.

A las dos se celebró una comida íntima con que los antiguos alumnos obsequiaron a su antiguo profesor. El Coro La Salle de Bujedo interpretó, de sobremesa, varias canciones de su selecto repertorio.

Dos actos de gamberrismo sancionados por el Gobernador Civil

Por cometer actos de gamberrismo en la madrugada del día 8, el señor gobernador civil ha sancionado con 500 pesetas a José Ramírez García, de 29 años, soltero, con domicilio en Plaza de José Antonio, 2, 4.º, y a Julián Guillén Saavedra, de 36 años, domiciliado en Concepción, 7, 4.º.

COMPRO SOLAR
2.000 metros cuadrados ZONA EDIFICABLE. Razón: Telf. 4967. Señor Padrones

Hoy termina la novena Asamblea Diocesana de los Hombres de Acción Católica

El acto de clausura, presidido por el Arzobispo, se celebrará en la Diputación

Durante el domingo y lunes han proseguido las tareas de la IX Asamblea Diocesana de los Hombres de Acción Católica que fué inaugurada el sábado.

El domingo se debatieron las ponencias "Normas para la elevación del nivel espiritual de los Hombres de Acción Católica" y "Crecimiento de Centros", que fué defendida por don Luis Sastre, vicesecretario del Consejo Diocesano.

Por la tarde, y después de la reunión de presidentes y secretarios, tuvo lugar la bendición y entronización de la imagen del Inmaculado Corazón de María en el domicilio del Consejo Diocesano, ante la cual el presidente, señor Cuesta, hizo la consagración, sincronizando este acto con el que a la misma hora tenía lugar en Zaragoza.

La jornada terminó con una interesante conferencia sobre el palpitante tema "Por un mundo mejor", que pronunció don José Giménez Cuende.

LA JORNADA DE AYER

La tercera jornada se dedicó a un cambio de impresiones entre los Centros en relación con los trabajos de apostolado, trazándose normas y aportando directrices.

Por la tarde, los directivos estudiaron todos los problemas de tesorería, y a las siete y media se celebró una conferencia sobre el tema "Las encuestas en los círculos de estudio", proyectándose finalmente un documental cinematográfico.

HOY, SESION DE CLAUSURA

A las diez tendrá lugar la sesión plenaria, a la que se someterán las conclusiones aprobadas en las comisiones y reuniones de trabajo, y a continuación, en el salón de actos de la Diputación, se celebrará la clausura de las tareas de esta IX Asamblea Diocesana, bajo la presidencia del excelentísimo y reverendísimo señor Arzobispo y autoridades invitadas.

Clausura de cuatro misiones culturales del Frente de Juventudes

Han quedado inauguradas cuatro misiones culturales organizadas por el Frente de Juventudes con participación de 170 aprendices de las Empresas "Plastimetal", "Cellophane Española" y las de la zona del Capiscol. Durante quince días se han tratado en este cursillo intensivo temas sociales, políticos, doctrinales y de formación moral. Las Empresas "Plastimetal" y "Cellophane Española" a la casi totalidad de los aprendices asistentes al cursillo, que se han destacado en el mismo, les premiaron con sendos viajes a la Fábrica Nacional del Aluminio y Coches "Renault", en Valladolid, y fábricas de Arrogorriaga y Bilbao, respectivamente. Por su parte, las Empresas de la zona industriosa del Capiscol sufragan los gastos de desplazamiento hoy, martes, para visitar la Fábrica FEFASA, en Miranda de Ebro.

Exito del Festival del Avenida

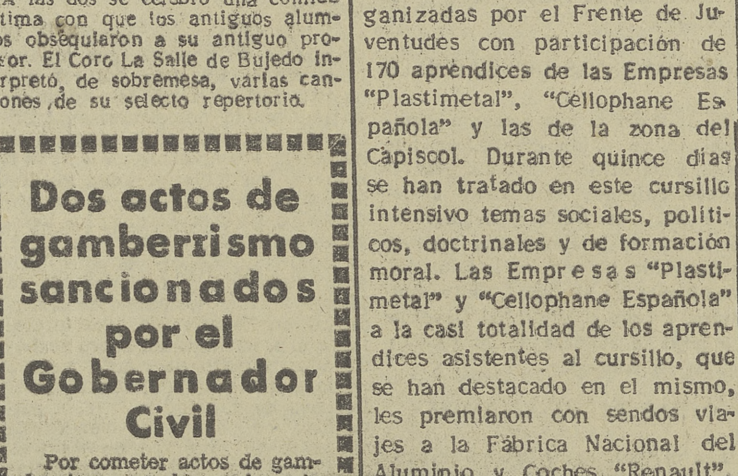

El festival de baile español y "ballet" celebrado el pasado domingo, a mediodía, en el Teatro Avenida, con la finalidad de allegar recursos para el Sanatorio de Fuentes Blancas, constituyó un grandioso éxito, que esperamos tenga nueva repetición, porque en verdad un programa como el ofrecido debe ser conocido de todos. Hay buen gusto, depurado estilo y aceptable presentación en todos cuantos cuadros —variados y selectos— componían el programa, que acusa una acertada dirección por parte de la señorita Elena Munguía, con la colaboración del señor González Marrón.

La Sociedad Amigos de la Armónica ofreció un variado programa de sus creaciones, escuchando muchos aplausos, al igual que el sexteto "Los Bohemios". En lo que se refiere a las actuaciones del "ballet", tenemos que destacar a las señoritas Mercedes Alonso Botín, María Paz Tárrega, Matucha Alvaraz Maesó, Inés Marín Munguía, María Cristina Olano, Natalia Gasset, María Cabeza, Isabel Sáiz, María Jesús Caramés, María del Carmen Barbadillo, Maribel Calleja y Conchita Alonso, todas ellas ajustadas y convincentes en sus movimientos y actuaciones. Gustó mucho cada número interpretado por ese conjunto de auténticas figuras en género tan difícil, y buena prueba de ello fueron los numerosísimos aplausos que siguieron a cada una de sus intervenciones.

Luis García Vicente, en una modalidad de teatro guiñol, estuvo acertado, e igualmente el resto del nutrido reparto.

La totalidad de los fondos conseguidos, cuya cuantía aún no se conoce, será íntegramente entregada al Sanatorio de Fuentes Blancas. Es lástima que el público no respondiera en mayor número a esta auténtica manifestación artística.

(Foto Villafranca.)

SUCESOS

UNA NIÑA ATROPELLADA EN QUINTANILLA DE LA MATA

En las inmediaciones del pueblo de Quintanilla de la Mata, en la carretera general de Madrid a Irún, fué atropellada por el turismo matrícula ME-8575, conducido por su propietario, don Eduardo Pérez, la niña de cinco años María Cristina Cabañez Torre, siendo trasladada en el mismo vehículo a Lerma, donde quedó hospitalizada.

SE ESTRELLA UN CAMION CONTRA EL AYUNTAMIENTO DE AMEYUGO

Debido a la lluvia, el camión matrícula SS-12336, conducido por Rafael Belloso Buigani, se despistó en su paso por el pueblo de Ameyugo, yendo a chocar contra la Casa Consistorial, sin que por fortuna ocurrieran desgracias personales, refiriéndose los daños exclusivamente a deterioros en la carrocería de dicho vehículo.

DOS CHOQUES MAS CERCA DE BRIVIESCA

En las inmediaciones de Briviesca se han producido en el mismo día dos accidentes de circulación.

Cuando un camión se encontraba parado frente al paso a nivel en el kilómetro 290, un coche del Ejército del Aire se abalanzó sobre la parte trasera del mismo, resultando con desperfectos de cierta consideración el motor. Los cuatro ocupantes del vehículo resultaron ilesos.

También en esta carretera, un camión procedente de Palencia, cargado con cajas de botellas de cerveza, debido a lo resbaladizo del suelo, fué a parar a la cuneta, sin que se registrara en el vuelco desgracia personal alguna, sufriendo deterioros gran parte de la mercancía transportada.

Casa de Socorro

En este centro benéfico fueron asistidas las siguientes personas:

Mónica Ibáñez, de 62 años, con domicilio en Huerto del Rey, 20, de distensión ligamentosa en el pie derecho.

Luisa Labrador Rodríguez, de 78 años, que vive en Siete Infantes de Lara, 8, de herida contusa en región parietal derecha.

Para regadíos

Tubos de uralita
Tubos centrifugados de cemento
Tubos de gres
Tubos de presión
Uralita

PUENTE CARTAGA
San Pedro y San Felices, 10
Teléfono 2148 — BURGOS

EL SANTO DEL DIA

DIA 12 DE OCTUBRE

La Virgen del Pilar

La piedad española ha creído siempre un timbre de gloria contar con Nuestra Señora del Pilar y a Ella ha acudido en sus tribulaciones como a refugio especialísimo. No puede dudarse de la verdad del hecho y de que el Pilar fué la primera capilla dedicada a la Santísima Virgen, ya que se levantó antes de la muerte del primero de los apóstoles que sufrió martirio y durante la vida mortal de Nuestra Señora. En un libro del archivo del Pilar refiérese de esta suerte: "Cuando el Apóstol Santiago fué a evangelizar las provincias de España, la Madre de Dios le dijo: "Ve, hijo, y cumple el mandato de tu Maestro y por El te ruego que en aquella ciudad de España en que mayor número de hombres conviertas a la fe, edifiques una capilla a mi memoria, como yo te mostraré." Santiago predicó en Oviedo, convirtiendo sólo a uno; continuó viajando y al llegar a Zaragoza convirtió a ocho, a los cuales durante el día instruía y por la noche reunía en la ribera del río Ebro. Una de las noches oyó cantos de ángeles, que entonaban el Avemaría, y luego, rodeada de gran multitud de ellos, apareciósele la Virgen Santísima y le dijo que le edificase allí un templo, que Ella le dejaba el pilar sobre que descansaba, el cual permanecería hasta el fin del mundo, que en aquel lugar concedería gracias y que allí nunca faltarían cristianos." La piedad de los fieles ha levantado el grandioso santuario nombrado en todo el orbe.

CULTOS

CARMELITAS DESCALZAS

TRIDUO EN HONOR DE SANTA TERESA DE JESUS

Todos los días, por la mañana, a las nueve, misa conventual. Por la tarde, a las siete, exposición de Su Divina Majestad, estación, rosario, ejercicio del triduo y sermón a cargo del reverendo Padre Bruno de San José, del Convento del Carmen. La parte musical estará a cargo de la Comunidad.

Día 15, festividad de la gran santa, reformadora del Carmen y Copatrona de España. — A las ocho, misa de comunión general de los propagandistas de Acción Católica. A las diez, misa solemne, en la que oficiará el ilustrísimo señor vicario general del Arzobispado. Por la tarde, solemnísima función final, en la que oficiará el mismo ilustrísimo señor vicario general, doctor don Buenaventura Díez y Díez.

Terminarán estos cultos con la adoración de la reliquia de la santa y el canto del himno.

PARROQUIA DE SANTA AGUEDA

La Asociación de la Virgen de Fátima dedica un solemne novenario a su excelsa Madre. A partir de hoy habrá misa a las ocho y media. Por la tarde, a las siete y media, exposición, rosario, cánticos, ejercicio de la novena y sermón, a cargo del director del Santo Rosario, de Madrid, de la Orden de Predicadores, terminando con el besamano y Salve.

El día 20 tendrá lugar la imposición de medallas, y el día 21 asistirá el señor Arzobispo.

ADORACION NOCTURNA

Hoy corresponde cubrir vigilia mensual al turno de la parroquia de San Gil, que tiene de titular a Santiago Apóstol. Dará comienzo a las diez de la noche, en la parroquia de San Lorenzo. Se invita a todos los adoradores a asistir a primera hora, retirándose los no pertenecientes al turno una vez terminado el invitatorio.

PEREGRINACION NACIONAL A ROMA

Organizada por la Cruzada Cordimariana, en ferrocarril y en autopullman, saldrá una gran peregrinación nacional el próximo día 27 del corriente mes, para regresar el 6 de noviembre.

Además de asistir a la proclamación de la Realeza de María y al Congreso Mariano Internacional en Roma, los peregrinos visitarán Niza, Florencia, Génova y Lourdes.

Los informes e inscripciones, en las oficinas de la Junta Nacional Española de Peregrinaciones, calle Mayor, número 5, Madrid.

Misas en la Catedral

Hoy se celebrará en la Catedral misas a todas las horas de la mañana, como en los días de fiesta.

RELOJES suizos a PLAZOS
GRANDES FACILIDADES.
AL CONTADO GRANDES DESCUENTOS. 15 AÑOS GARANTIA
DE PULSERA, BOLSILLO, PARED, SOBREMESA, DESPERTADORES, CRONOGRAFOS, IMPERMEABLES Y AUTOMATICOS
GARPA APARTADO 10049 MADRID

SGCB2021

NOTICIARIO AGRICOLA y GANADERO

El mercado de los piensos

Las leguminosas, las solicitadas.- No se concierta el escaso movimiento mercantil con los negros perfiles de la otoñada

Señalábamos recientemente el contrasentido representado por la paralización en el mercado de los piensos y los negros perfiles que presentaba la otoñada, especialmente en las provincias de la mitad meridional de España. Parecería natural—decíamos hace unas semanas— que ante las malas perspectivas de pastos en las regiones suroccidentales de mayor densidad ganadera, los corredores en gramíneas y leguminosas de pienso mostrasen mayor actividad que la que están revelando. Hoy podríamos formular la misma reflexión, y ahora con mayor motivo, dado que se acentúan los perfiles de un otoño peligroso en aquellas tierras. Cierto que parece observarse cierta reacción en el capítulo de leguminosas y de avena, y hasta tendencia alcista en sus cotizaciones, por ser aquellos productos los más aptos para alimentación de la especie ovina, pero la tendencia en cuestión no ha pasado aún de ser parcial. Y por el contrario, nada menos que en Extremadura, donde las dificultades con que tropieza la cabaña están alcanzando un grado inquietante, el precio de la cebada desciende.

Veamos la situación en distintos mercados:

Extremadura.—No hay movimiento en el mercado de los piensos de la zona de Mérida. En los de la de Villanueva de la Serena sus cotizaciones registran descensos importantes, especialmente la cebada, que se paga a 60-65 pesetas la fanega, en tanto la avena, apta para el sostenimiento del ganado lanar, se cotiza al mismo precio que aquella otra gramínea, cosa pocas o veces o nunca conocida, pues siempre hubo una diferencia de 20 a 25 pesetas en fanega a favor de la cebada.

Alcázar de San Juan.—Al detall, en almacén, se cede cebada a 2,50; yeros, a 3,50; panizo, a 4,50; salvados, a 1-75-2,50. En los pueblos productores continúa estacionada la cebada a 2 pesetas; la avena, a 1,80 —con poco movimiento—, y el panizo, a 3,40.

Medina del Campo. — Algarrobas a 3,40-3,60; cebada, a 2,25-2,50; harina de alfalfa, a 3; alfalfa, a 1,35; salvados, a 1,35-1,60; tercerilla, a 1,75-2; cuarta, a 1,40-1,60; hoja, a 1,35; triguillo, a 1,50; avena, a 2,10; yeros, a 3.

Segovia. — Cebada, en origen, a 67-69 pesetas fanega.

Pampliega (Burgos). — Cebada, a 2,20; avena, a 1,80; yeros, a 2,70; paja blanca, a 0,70-0,80 pesetas arroba; legumbres, a 3.

Avila. — Algarrobas, a 5,20; cebada, a 2; centeno, a 2-80-3.

Talavera de la Reina. — Cebada, a 1,30-1,35; avena, a 2,35; algarrobas, a 2,50; alberjones, a 2,50.

Lonja de Valencia. — Cebada, a 2,20, sin saco sobre almacén; avena, a 2,30; centeno, a 2,55-2,60, sin saco sobre almacén; maíz híbrido, de 2,80 a 2,85; mijo, a 4; garrofa entera, vieja, a 1,35; de nueva cosecha, a 1,25; troceada, a 1,45, y triturada, a 1,25; pulpa de remolacha, saco de esparto de 40 kilos, a 77; salvados de trigo, cuarta y tercerillas, de 1,20 a 2. Subproductos de arroz: medianos, a 4,50; morret, a 2,40-2,50; cilindro, a 0,90. Otros productos; cacahuet, uno a cuatro granos, primera, a 9,50; de segunda, a 9; alubias blancas, de 6,80 a 6,90; garbanzos, de 4,50 a 10 pesetas, según tamaño y calidad.

EL GALLINERO EN OCTUBRE

Muchas gallinas reanudan la puesta.—A finales de mes se detendrá la tendencia alcista de los precios de los huevos.

Hasta ahora los precios en el mercado huevero han venido siguiendo una trayectoria normal de ascenso que corresponde a los meses de verano y a la etapa de muda de las ponedoras. Esa línea ascendente no se ha detenido todavía, pero empezará a replegarse en las próximas semanas, como ocurre normalmente todos los años a finales de este mes, porque estando ya muy adelantado el cambio de plumaje de las gallinas, gran número de éstas reanudan la puesta, que se verá reforzada con la de las pollitas tempranas.

Sigue extendiéndose entre los avicultores que poseen pequeñas colonias de corral la buena costumbre observada en toda granja avícola que se precie de tal nombre de renovar las ponedoras tras una atenta observación del rendimiento de las mismas durante el período anterior de actividad productora. De no proceder a esa renovación, sin sentimentalismos que en toda clase de explotaciones de animales resultan inequívocamente antieconómicas, se podrá fácilmente comprobar que difícilmente de cada centenar de gallinas se obtienen diariamente más de veinte huevos. Esta marca lamentable ha desaparecido casi totalmente de los registros (¿) avícolas españoles, y bien demostrado está ya con la comprobación del abastecimiento normal de huevos en cualquier temporada del año.

Nos acercamos a la climatología preinvernal y a las noches largas, por lo cual se hace necesario revisar y acondicionar los gallineros para proteger a las aves contra las bajas temperaturas nocturnos y facilitarlas alimento aproximadamente a media noche, con lo cual realizan además un saludable ejercicio. Es perniciosa la inactividad de aquéllas durante las muchas horas nocturnas. Un par de horas de vigilia, comiendo o picoteando con luz artificial en el suelo cubierto de paja o forraje seco sobre el que se esparce avena u otro grano del agrado de tales aves, son un precioso estimulante para su organismo, lo que se traduce en mayor puesta. De esto ya hemos hablado en anteriores campañas y nos releva de ser más prolijos. Basta con recordárselo a los remisos en aceptar principios básicos en avicultura.

La situación del mercado huevero es actualmente la siguiente: Provincia de Burgos, 20 pesetas docena; Avila, 21-22; Talavera de la Reina, 24; Alava, 23-25; Torrelavega, excepcional siempre, 30-32; Ubeda, 1,70-1,90 pesetas unidad; Villanueva de la Serena, 24 pesetas docena; Alcázar de San Juan, 22; Medina del Campo, 22-24.

Combatirán al comunismo con cartas persuasivas

Cleveland, 11.—El presidente de la «Republic Steel Corp», Charles M White, ha pedido a sus empleados que escriban cartas a los amigos y parientes en Europa, como una forma de combatir el comunismo. Las cartas serán franqueadas por la entidad referida, que cuenta con ochenta y cinco mil empleados.

White ha regresado hace poco de Europa. «Encontré—dice—que, a pesar de todo lo que ha hecho este país por ayudar a las naciones de Europa occidental, tenemos pocos amigos en el extranjero. Nuestro grande y humanitario país es considerado muy frecuentemente en Europa como la nación que más fácilmente romperá la paz en el mundo. Los comunistas han hecho su trabajo tan bien en esos países, que se nos considera como belicistas.»—Efe.

El domingo se celebró la peregrinación sindical al Santuario de Pedrajas y Oña

La peregrinación sindical al Santuario de Nuestra Señora de Pedrajas, cerca de Poza de la Sal, congregó el domingo a más de doscientos cincuenta trabajadores y empresarios burgaleses, que hicieron el viaje en siete autobuses.

Presidió la peregrinación el muy ilustre señor don Felipe Abad, asesor eclesiástico de Sindicatos, juntamente con el Padre Bolinaga.

Inmediatamente después de llegar al Santuario, los peregrinos oyeron misa en la iglesia, oficiada por don Felipe Abad. Durante ella dirigió una plática el Padre Bolinaga, destacando la característica mariana de esta peregrinación sindical.

Después los peregrinos se trasladaron a Oña, donde las autoridades y el pueblo les hicieron un extraordinario y cariñoso recibimiento, que tuvo su continuidad a lo largo de la jornada, con constantes muestras de atenciones.

Por la tarde los peregrinos asistieron a un rosario y visitaron el Monasterio de los PP. Jesuitas, teniendo lugar los anunciados concursos de canciones y manifiestaciones deportivas.

A su regreso a Burgos los excursionistas se detuvieron una hora en Briviesca.

El Gobierno argentino va a realizar grandes economías

Anunció Perón en un importante discurso

Buenos Aires.—(Crónica de nuestro corresponsa).

EL discurso con que el general Perón inauguró el mes de octubre es uno de los más importantes de los últimos tiempos. Era muy esperado y puede decirse que lo escucharon por la radio todos los argentinos. Los que a las diez de la mañana no pudieron hacerlo por estar trabajando, tuvieron una segunda transmisión a las nueve de la noche, utilizando la radio para ello la cinta magnetofónica, esa maravilla que no permite distinguir entre la reproducción de la voz y la misma voz directa. Luego, pocos argentinos no habrán leído el discurso en los periódicos para precisar bien conceptos y cifras. En resumen, el general Perón ha dicho lo que este pueblo tiene que hacer para mantener un nivel de vida que es de los más altos del mundo y anunció al mismo tiempo lo que el Gobierno va a hacer por su parte para el mismo fin.

Aunque el tono general de la pieza oratoria del Presidente, a ratos improvisada, con esa alegría de concepto que le caracteriza y que tiene la virtud de penetrar hasta el fondo del alma criolla, y en otras partes leída, pues se trataba de datos estadísticos, aunque el tono general, como decía, era claro y divulgador, ocurre con este discurso lo que con todo lo de la radio. Que se lo lleva el viento con mucha velocidad y que es necesario leerlo luego en el periódico para confrontar lo que se oyó y se duda si fué exactamente oído.

Como siempre, el general Perón echó su cuarto a espadas a la polémica. Está muy enterado el Presidente de los dimes y diretes de la calle, de los chismes y rumores, y les sale al paso con la fuerza de la razón. Uno de los temas callejeros y cafeteriles que en los últimos tiempos constituían el comentario más crudo contra el Gobierno era el de la carne. "No hay carne", decían con voz de escándalo las personas más sensatas, al parecer. Decían esto en una ciudad como Buenos Aires, donde centenares de miles de platos están confeccionados, a todas las horas del día y de la noche, el cuchillo y el tenedor partiendo las tajadas de robustos bistécs, y donde los restaurantes, que constituyen la industria más extendida, presentan en las neveras provistas de cristales transparentes que se exhiben en la puerta, toneladas de ricos lomos vacunos.

El Presidente dijo que se alegraba mucho de la ligera escasez que se advierte. Porque lo que ocurre es exactamente eso: que llega carne abundante todos los días, pero no tanta como de costumbre, hasta que dentro de un breve tiempo se vuelva a la normalidad. Y ese déficit ha sido acusado por los murmuradores como una hecatombe. El ejemplo que puso el Presidente impresiona. Dijo: "Los Estados Unidos tienen alrededor de 160 millones de habitantes y poseen 80 millones de vacas. Con esa cantidad de animales se alimentan los 160 millones de americanos y todavía exportan una gran cantidad de carne. Nosotros, los argentinos, somos apenas 18 millones y tenemos 45 millones de vacas, 40 millones de ovejas y casi no tenemos carne para exportar. Todavía nos quejamos porque tenemos poca carne." Y el general lanzó alegremente este comentario: "Como ustedes ven, la gravedad del problema de la carne es terrible en la República Argentina."

En el examen profundo de la situación económica el general Perón dijo que está en manos del Gobierno y en el cumplimiento por parte de la población de unas normas, el arma para mantener el alto nivel de vida que hoy se disfruta, sin recurrir a una inflación siempre peligrosa. El Gobierno va a realizar economías en su presupuesto por valor de 1.500 millones de pesos. Para ello le bastará con suspender el subsidio a tantos organismos que pueden y deben vivir por sus propios medios. En cuanto a la actividad privada, propugnó el Presidente mayor rendimiento de la mano de obra y en concordancia con el ajuste de los precios de los productos por parte de los industriales.

En otras ocasiones, la voz del Presidente sirvió para orientar los pasos de la población. Las declaraciones que ha hecho ahora hacen suponer a todos que los obreros van a trabajar más y que los patronos van a señalar a sus productos unos precios beneficiados en lo que representa ese aumento del rendimiento de los trabajadores.

En la Bolsa, que estaba medio paralizada desde hace varios días esperando lo que el Presidente dijera, se ha registrado un movimiento alcista y una general expansión de los negocios de valores industriales. Todo ello quiere decir que hay fe en el porvenir y que todos creen que la consigna presidencial será cumplida por el país como en otras ocasiones ha ocurrido.

FELIX CENTENO

Bodas y banquetes

En la celebración tan frecuente de estos actos que solemnizan efemérides de regocijo y en los cuales no se regatean gastos, esa satisfacción debe llevar unido el recuerdo de los pobres desamparados, acogidos en las Hermanitas y otros centros benéficos, y debiera establecerse la costumbre entre todos los burgaleses, como católicos de alcurnia, de dedicar alguna cantidad al remedio de esos necesitados con lo que se habrá añadido a la satisfacción del disfrute corporal el no menor placer de haber aportado el óbolo, pequeño o grande, con destino al infeliz que, privado de todo lo material en esta vida, sólo ha de esperar que las almas caritativas se acuerden de su precaria y triste situación.—Un burgalés amante de los pobres.

Marlene Dietrich, la estrella sin escándalos y sin historias propagandísticas

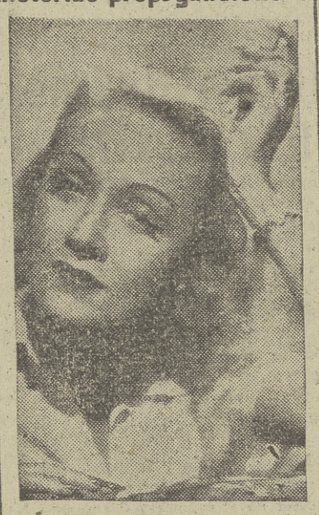

Londres. (SPA).—Hace veinticinco años, Marlene Dietrich alcanzó celebridad mundial con su cinta "El ángel azul". Ninguna de sus numerosas películas posteriores ha quedado tan grabada en la memoria del público, excepto tal vez "Marruecos", con Gary Cooper. Sin embargo, la gloria de Marlene sobrevive a los años. Con su nombre están asociados aquella voz gutural, los ojos medio cerrados y las piernas incomparables, que entonces mostró por primera vez. Sus papeles, ciertamente, han caído en el olvido, pero su personalidad sigue viva, sin depender de las sombras de la pantalla. Desde hace algún tiempo Marlene reaparece todas las noches ante centenares de londinenses llenos de expectación y desempeña —como hace un cuarto de siglo— su papel de sirena. Su poder de atracción no ha disminuido. Nunca, en todo este tiempo, necesitó de cuentos sensacionales para captarse la publicidad. Sigue teniendo el mismo marido, padre de su hija única, hoy casada. Hace poco se le declaró la abuela más joven del mundo. Nunca se ha visto como personaje central de un escándalo cualquiera. Durante ciertas temporadas se la vió con frecuencia en compañía de Remarque, Jean Gabin, Michael Wilding y Hemingway, pero nunca dió lugar a habladurías de las malas lenguas. Marlene Dietrich es uno de los raros casos que por su misma personalidad se convierten en leyenda. Durante las veinticuatro horas del día no es otra cosa que la "estrella". Desde hace más de veinticinco años desempeña continuamente el mismo papel: en los estudios, en su casa y en la sociedad, realización que merece tanto reconocimiento como admiración. Con ser la abuela más joven y no haber rodado ninguna película desde hace cuatro años, su fama no ha decrecido en lo más mínimo.

Cuentos maravillosos, leyendas, curiosidades y concursos los encontrareis en la Revista infantil BAZAR, de la Sección Femenina.

Se pasó cincuenta años sin pronunciar una palabra

Cuando quiso volver a hablar, estaba muda

HACE dos semanas, el Tribunal de Divorcios de Londres tuvo que enfrentarse con un caso poco banal. Una bella joven, de 27 años de edad, llamada June Hold, acusaba a su marido de crueldad. Desde hacía 35 días no le dirigía la palabra.

—He aquí como ocurrieron las cosas— explicó deshecha en lágrimas—. Estábamos casados desde hacía tres años apenas, cuando una noche de octubre de 1951, cuando proyectábamos ir a un teatro, mi marido se puso a criticar mi ropa de noche.

—Demasiado descotada —observó.

Esto no era verdad y yo, bromeando, le llamé «adorable idiota». Se puso todo colorado y dijo:

—Préstame tus excusas —me ordenó—. Si no lo haces, jamás volveré a hablarte.

Naturalmente, yo no tomé en serio esta amenaza. Pero estaba equivocada: El mes próximo hará tres años que mi marido no ha vuelto a decirme una palabra. Vaga por el piso como una sombra. Jamás un sonido sale de sus labios.

Robert Hold ha reconocido los hechos. Sólo dijo que su voto de silencio, con respecto a su mujer, no tenía nada de extraordinario ni de exagerado. El Tribunal no lo creyó así y otorgó la separación...

Otro caso de mutismo voluntario llenó la crónica escandalosa de la Prensa norteamericana en otro tiempo. La heroína era esta vez una joven y rica heredera, Lavinia Guitterford. Esta muchacha se había enamorado apasionadamente de un joven muy atractivo, con perfil de medalla.

Sus padres no aprobaron su elección. Una investigación les había revelado, en efecto, que el joven pretendiente en cuestión no era más que un cazador de dotes. Se opusieron al matrimonio. Pero Lavinia tomó la cosa por lo trágico.

—Le amaré siempre— declaró—. Y si no me puedo casar con él, juro que no dirigiré la palabra a nadie durante cincuenta años.

Este extraordinario juramento fué mantenido. Amigos y parientes se esforzaron inútilmente durante años para hacerla salir de su mutismo voluntario. Se acudió al auxilio de los mejores médicos de América, de pastores e incluso de hipnotizadores. Inútilmente. Lavinia, ni siquiera abría la boca para dirigirse a una perrita boxer, a la que adoraba.

Increíble, pero cierto. Los cincuenta años transcurrieron detrás de un absurdo muro de silencio y cuando Lavinia, septuagenaria, quiso hablar de nuevo, advirtió que no lograba articular una palabra. La ciencia nada pudo hacer. Murió en 1953. Su caso fué objeto de una memoria firmada por un obispo metodista y tres médicos.

Un matrimonio de húngaros, el señor y la señora Stephen Hette, se señaló, igualmente, por un record de silencio que, afortunadamente, no tuvo un fin dramático. Inclinados los dos a cierto misticismo, juraron un día observar quince años de silencio con objeto de obtener una unión perfecta.

En el curso de estos 15 años tuvieron, a pesar de todo, tres hijos, a los que enseñó a hablar una ama de llaves. Los mismos niños se abstuvieron de hablar durante el período fijado. Se comunicaban por gestos o por medio de notas escritas.

Al final de esta prueba, los señores de Hette hicieron una declaración destinada a los psiquiatras y a los sociólogos. Héla aquí, en sustancia: «Durante nuestros largos años de ayuno oral, mi mujer y yo jamás tuvimos ocasión de disputa. Nuestro entendimiento no tenía un fallo. Privándonos del uso de la palabra, logramos nuestro objetivo. La unión perfecta».

Estos voluntarios del silencio tienen todavía otros dos representantes conocidos: Los hermanos Bill y Harold Southbridge, de Caniseo, cerca de Nueva York. Tenían respectivamente 25 y 27 años y vivían juntos, cuando los dos se enamoraron de la misma mujer. Este amor cambió su cariño fraterno en odio feroz. Un día, la dama se fué con un tercero y entonces, los dos hermanos juraron no volver a hablarse, si bien siguieron viviendo juntos. Harold murió el primero. Bill le siguió a la tumba poco después. Jamás se habían reconciliado.

Un temible gangster, Elisha Chamson, hizo también voto de silencio, que le salvó de morir ahorcado. En cuanto la Policía le echó la mano encima, e encerró en un mutismo total. Condenado a 3[illegible] años de prisión, agravó su caso participando en un motín. Mató a un guardián y una vez más se salvó de la soga guardando un absoluto silencio. En 1948 fué puesto en libertad.

El presidente fué detenido dos veces en dos horas...

Harrington (Delaware), 11. — Bryant Bowles, presidente de la Asociación Nacional para el Progreso de la Raza Blanca y desacado partidario de la discriminación racial, ha sido detenido dos veces en dos horas en el día de hoy, acusado de conspirar contra las leyes escolares del Estado de Delaware. Fué detenido primeramente por la Policía del Estado en el aeropuerto de esta ciudad, por orden del gobernador, Caleb Boggs. Después de depositar 3.000 dólares en el Tribunal del condado de Kent fué vuelto a detener y llevado ante el magistrado Morris Gloverman, a requerimiento del condado de Sussex. El magistrado le [illegible] una fianza análoga a la anterior y Bowles quedó en libertad. — Efe.

El ocaso de Judy Garland

Quiere volver al cine, pero ya no la admiten

Sus anteriores crisis nerviosas asustan a las productoras cinematográficas

JUDY Garland fué, todavía no hace mucho, una de nuestras mejores "estrellitas". Su juventud, su simpatía—ya que no su belleza—, su arte para bailar esos "aires" modernos y su forma de cantar producían en el público un efecto benéfico y sedante.

Pero Judy Garland desapareció, de la noche a la mañana, de todos los lienzos de plata del mundo. Su nombre se evaporaba, se iba diluyendo en la nada, dejaba de ser lo que fué.

Un día, los periódicos de todo el mundo registraron la noticia de que Judy Garland había intentado suicidarse. Se abrió una vena y no murió porque los médicos, diligentes, le pusieron una contrapuerta a la muerte. Judy Garland continuó viviendo, pero ya se había hecho el daño a sí misma: había adquirido una de esas enfermedades incurables, una enfermedad de tipo mental, que le hacía sufrir lo indecible.

Durante mucho tiempo, Judy ha estado en tratamiento, con resultados satisfactorios; pero las puertas de los estudios se le han cerrado herméticamente. Nadie quiere saber nada de ella. Ella, en cambio, quiere saber mucho de sus antiguos compañeros y manifiesta verdaderamente ansia de volver al plató. Prácticamente está curada. Pesa más de lo que pesaba. Su actual línea no tiene nada que ver con la anterior, estilizada. Judy Garland es una mujercita más bien gruesa y antifotogénica. Esto no es, sin embargo, el principal obstáculo que encuentra en su ambición de "regresar". El principal obstáculo no es otro que el de que su enfermedad mental no está curada, la posee en estado latente y con grandes posibilidades de reaparecer cuando menos se piense. Ante tan desalentadora perspectiva, los estudios cierran sus puertas. Con más cerrojos la "Metro", porque a la "Metro" le llegó a costar la enfermedad de Judy nada menos que cien mil dólares entre médicos y hospitalizaciones.

Entre las grandes tragedias de los en tiempos famosos, ésta de la simpática y encantadora Judy Garland se ofrece con perfiles abrumadores.

DOLOR DE OJOS EN LA TELEVISION

Londres.—Las experiencias de los últimos años muestran que cierto porcentaje de los asistentes de televisión se queja después de algún tiempo de dolor de ojos. Tal sensación dolorosa se origina por la iluminación de la pantalla del aparato, fundamentalmente distinta de la luz normal. El ojo humano, cuyos elementos fotosensibles trabajan en condiciones óptimas con una claridad determinada, obtiene dicha iluminación favorable espontáneamente mediante el diafragma de iris. Dicho ajuste depende de la luminosidad media del objeto en cuestión. Ahora bien, como se sabe, la imagen de la televisión se compone de líneas más o menos luminosas y la intensidad media de la misma importa solamente un 25 por 100 de la del punto luminoso. Por consiguiente, los elementos fotosensibles reciben desde el citado punto una luminosidad cuatro veces mayor que en la visión normal, y esta es la razón por la cual las personas sensibles se quejan al final de una larga emisión de dolor de ojos. El origen de los dolores explica también el modo de evitarlos. Toda medida que aumente la claridad media en relación a la máxima del punto luminoso disminuirá el trabajo del ojo. Así, pues, la solución más sencilla consiste en iluminar mejor la habitación. Además, el inconveniente se reduce graduando la claridad de las imágenes con la intensidad exactamente necesaria, sin exageración alguna. En tercer lugar se recomienda a las personas sensibles no sentarse demasiado cerca del aparato. Ello, además de reducir directamente el cansancio del ojo, tiene todavía la ventaja de que, con la distancia mayor, se pueda alguna que otra vez durante la emisión apartar la vista momentáneamente, descansando así los ojos. También puede producir alivio una disminución de la agudeza lineal. El ensanchamiento de las líneas de [illegible] un [illegible] en el punto luminoso y la repartición sobre la pantalla se hace más uniforme.—(SPA.)

✝

EL SEÑOR

DON CORENTINO GOMEZ CANTERO

(SECRETARIO DEL JUZGADO COMARCAL)

FALLECIO EL DIA 11 DEL ACTUAL, HABIENDO RECIBIDO LOS SANTOS SACRAMENTOS Y LA BENDICION DE SU SANTIDAD

(Q. E. P. D.)

Su desconsolada esposa, doña Laureana Lara Carranza; hijos, María Luisa, Corentino, Aniceto, María de los Angeles, Mariano, Isabel y Elena; hijos políticos, don Julián Ruiz y doña Angeles Tomé; hermana, doña Eugenia; hermano político, don Lupercio Carpintero; sobrinos, primos y demás familia.

Suplican a sus amistades le tengan presente en sus oraciones y asistan a la misa de Corpore insepulto, que tendrá lugar hoy, martes, día 12, a las ONCE, en la iglesia parroquial de Lerma, y acto seguido a la conducción al Cementerio de la Villa, por cuyos actos de caridad les quedarán sumamente agradecidos.

Lerma, 12 de octubre de 1954.

✝

SEGUNDO ANIVERSARIO DEL EXCELENTISIMO SEÑOR

Don Marceliano Santa María

(PINTOR)

(Hijo Predilecto y Medalla de Oro de esta ciudad, grandes cruces de Isabel la Católica, Alfonso X el Sabio, Leopoldo II de Bélgica, Legión de Honor, Medalla de Oro de la Cruz Roja Española, académico de número de Bellas Artes de San Fernando, etc., etc.)

FALLECIO EN MADRID, EL DIA 12 DE OCTUBRE DE 1952,

A los 86 años de edad

DESPUES DE RECIBIR LOS SANTOS SACRAMENTOS Y LA BENDICION APOSTOLICA DE SU SANTIDAD

— Q. E. P. D. —

SU HIJO ADOPTIVO Y SOBRINOS, RUEGAN UNA ORACION POR SU ALMA.

Las misas que se celebren en esta ciudad mañana, miércoles, día 13, en las iglesias de Nuestra Señora de la Merced a las 9 y 9,30; en San Lorenzo el Real a las 9, 9,30, 11, 11,30 y 12, en su altar mayor; las de los conventos de Santa Clara a las 8 y 9, y de las RR. MM. Trinitarias a las 9, como las que se celebren en Madrid en la iglesia parroquial de Nuestra Señora de los Angeles a las 9,30, 10 y 11, altar de Nuestra Señora del Carmen, serán aplicadas por el eterno descanso de su alma.

Varios señores Prelados han concedido indulgencias en la forma acostumbrada.

Burgos, 12 de octubre de 1954

Gran triunfo de Castillo Armas

Le han votado el 99 por 100 de los electores

Guatemala, 11.—El 99 por 100 de los electores guatemaltecos han expresado su apoyo al presidente Carlos Castillo Armas, votando por su continuación en dicho cargo por un plazo no fijado aún.

Los electores acudieron a las urnas con el doble objeto de expresar su apoyo o repudiación al coronel Castillo Armas y el de elegir una Asamblea constituyente que determine el plazo durante el cual actuará como presidente.

Se anuncia oficialmente que, a base de los votos escrutados hasta las seis de la tarde, el 99 por 100 de los que han votado lo han hecho a favor de Castillo Armas.—Efe.

Guatemala, 11.—Un portavoz del Gobierno ha manifestado que las elecciones celebradas ayer en Guatemala, en las que Castillo Armas obtuvo una abrumadora victoria, en un plebiscito popular, se efectuaron con un orden absoluto. Más de 300.000 personas tomaron parte en la votación.—Efe.

Mendes-France se ganó la confianza de los socialistas

Hoy se enfrenta con la Asamblea dentro de un ambiente favorable

París, 11. — El primer ministro francés, Pierre Mendes-France, ha conseguido el apoyo socialista en su votación de confianza sobre la política del rearme alemán, obteniendo con ello la seguridad de una mayoría en la votación que se celebrará mañana, martes, en la Asamblea Nacional. — Efe.

Movimiento de "comprensión" con Rusia de Churchill y Eden

Londres, 11. — El liberal «News Chronicle» dice que sir Winston Churchill y el secretario del Foreign Office, Eden, han decidido realizar un nuevo intento de «comprensión» con Rusia.

«Por lo tanto—añade—, sir Winston no piensa dimitir antes de la primavera. Y ahora es improbable que Mr. Eden deje el Foreign Office hasta que el primer ministro le deje a él su puesto.» Recuerda el diario la declaración de Churchill en Blockpool de que «mientras yo tenga vida y fuerza, perseveraré en la acariciada esperanza de ecoexistencia pacífica con la nación rusa». Efe.

FRANCO presenció las grandes maniobras de la Escuadra yanqui en el Mediterráneo

(Viene de primera página)

gún lugar del Mediterráneo.

A continuación explicó detalladamente la composición de la VI Flota, poderosa fuerza compuesta de portaaviones rápidos, cruceros, destructores, submarinos y diversas unidades auxiliares.

HABLA EL CONTRALMIRANTE CRUISE

El contralmirante Cruise dió unas explicaciones de los ejercicios que iban a realizarse e hizo una detallada descripción de los tipos de barcos que constituyen la fuerza de protección rápida, como de su dotación y servicios. A pesar de la fuerte marejada, en la sala de conferencias del portaaviones no se apreció la menor oscilación.

Los discursos terminaron a las diez menos cuarto de la mañana, y durante ellos había comenzado a navegar el portaaviones a la velocidad de 25 nudos sin que los invitados pudieran apreciarlo.

También pronunció unas palabras el oficial ejecutivo del barco, encargado de la seguridad del buque.

Después se sirvió al Caudillo, a los ministros e invitados, así como a la oficialidad del buque, unas tazas de café.

DESFILE DE LA FLOTA

El Caudillo presenció, como todos los invitados, el desfile de la Flota desde el piso décimo de la nave, rindiendo honores los cruceros, tres barcos y doce destructores. Las tripulaciones se hallaban en cubierta en posición de firmes. Al llegar a la altura del "Coral Sea", todos los barcos hacían las salvas de salutación al Jefe del Estado español.

Sobre la cubierta del portaaviones se hallaban los noventa aparatos de aviación, la mayor parte a reacción.

LAS MANIOBRAS

A las once menos cuarto de la mañana comenzaron las maniobras, efectuándose el supuesto caza de submarinos, ejercicios de superficie contra supuestos destructores.

Al Caudillo, ministros y personalidades se les hizo entrega de unos prismáticos en los que se comprobaban automáticamente los blancos tácticos.

Después se realizaron otros impresionantes ejercicios, combinadas la Flota y la Aviación.

Su Excelencia el Jefe del Estado observó todas las operaciones con el más vivo interés.

congregado una gran muchedumbre, que hizo objeto al Caudillo de entusiastas muestras de adhesión, afecto y simpatía.

En medio de clamorosas ovaciones y vítores, Su Excelencia se despidió de las autoridades y montó en su coche, a los acordes del Himno Nacional, emprendiendo el viaje con dirección a la capital aragonesa.—Cifra.

* * *

Valencia, 11. — Su Excelencia el Jefe del Estado, antes de marchar de la capital, recibió en su residencia oficial a los organizadores del V Congreso Nacional de Cirugía Ortopédica y Traumatología, cuyas tareas han dado comienzo hoy en Valencia.

El acto de apertura de dicho Congreso se ha verificado en el Palacio de la Generalidad, y ha presidido, en representación del Caudillo, el general don Rafael Santa Pau, jefe de la 31 División.—Cifra.

EN TERUEL

Teruel, 11.—A las dos en punto de la tarde ha llegado a esta capital Su Excelencia el Jefe del Estado.

En la puerta del Gobierno Civil el Generalísimo fué recibido por las autoridades, así como por jefes y oficiales del Ejército. Numeroso público tributó al Caudillo una clamorosa ovación. Inmediatamente Su Excelencia penetró en el edificio y almorzó en la intimidad.

Su Excelencia el Jefe del Estado salió a las 13,20 con dirección a Zaragoza, después de haber almorzado. Acompañan al Caudillo su esposa, doña Carmen Polo de Franco; los jefes de sus Casas Militar y Civil y segundos jefes, el ministro de la Gobernación y su esposa y otras personalidades del séquito.

No obstante no haberse hecho pública la visita del Generalísimo a esta capital, el vecindario, al enterarse de su presencia, cubrió materialmente las calles adyacentes al Gobierno Civil hasta la carretera de Zaragoza y le tributó una calurosísima despedida.—Cifra.

Palabras del Generalísimo a los tripulantes de la Flota mediterránea

¡Tripulantes de este portaaviones y marinos todos de la Flota mediterránea! Os está hablando un soldado que, por razón de serlo, puede apreciar perfectamente todo el mérito que tienen los ejercicios que habéis desarrollado y las horas de entrenamiento y de sacrificio que representan para llegar a la perfección y preparación con que la Flota americana se ofrece hoy en aguas del Mediterráneo. No importa cuál sea la categoría; todos vosotros formáis esta unidad, lo mismo desde el almirante que hasta el último de los soldados, porque todos sois importantes en la preparación militar. Lo mismo depende el éxito de la táctica de los que han concebido estos barcos y las máquinas de guerra que empleáis, que de los hombres que han de tripularlas y ejecutar las órdenes. Todos sois importantes en la guerra, y ésta, la preparación, trascendente para la suerte de los pueblos.

Vosotros respaldáis la buena voluntad de la nación americana. Vosotros estáis haciendo historia. Por vuestras victorias de ayer y por vuestros méritos habéis alcanzado un puesto rector en el concierto del mundo, y hoy estáis con vuestros ejercicios sirviendo esta misión que le ha tocado en suerte desempeñar a los Estados Unidos en esta etapa de la historia. Estoy convencido que el pueblo americano sabe apreciar todos los esfuerzos vuestros, y el mundo, los de la nación que representáis, en el mejor servicio a la paz. Los que amenazan hoy con la guerra, los que parecen provocar al mundo, no conocen más razones que la de la potencia, y en ese caso vosotros váis muchos años por delante con una técnica maravillosa y perfecta, que no podrá ser alcanzada por ellos si continúa vuestra preparación y los esfuerzos de vuestros Estados Mayores, de vuestro Gobierno.

Yo, en nombre de mi nación, de una nación amiga vuestra, y como soldado, os felicito, felicito a la Flota americana y felicito a la nación que tiene estas máquinas y estos hombres. Yo deseo que la lealtad con que España sirve a la amistad entre los pueblos y a la palabra empeñada, sea un vínculo de amor, de fraternidad entre nuestras naciones y de una camaradería entre nuestros Ejércitos. ¡Arriba los Estados Unidos!

MENSAJE DEL CAUDILLO A EISENHOWER

Anteriormente se cursó por los servicios telegráficos del portaaviones el siguiente mensaje:

"Del Generalísimo Franco al general Eisenhower, presidente de la nación americana y jefe de sus Ejércitos: Al pisar el territorio americano con motivo de mi visita a vuestra Flota del Mediterráneo, me complazco en enviar a V. E., con los sentimientos más amistosos de la nación española, la expresión de mi alta consideración y sentido afecto.—GENERALISIMO FRANCO."

ALMUERZO PRESIDIDO POR EL GENERALISIMO

Después de las dos de la tarde se sirvió un almuerzo que presidió el Caudillo, teniendo sentado a su derecha e izquierda al embajador de los Estados Unidos con los ministros de Marina y Ejército, el subsecretario de la Presidencia, el almirante de la Flota norteamericana, el jefe de su Casa Militar y jefes del Alto Estado Mayor. El resto de los invitados ocuparon mesas contiguas, hasta un total de setenta comensales.

Valencia, 11. — Su Excelencia el Jefe del Estado abandonó Valencia poco después de las once de la mañana, con dirección a Zaragoza.

Previamente el Caudillo estuvo en la Catedral para venerar el Santo Cáliz. Momentos después marchó a la basílica de la Patrona de Valencia, la Virgen de los Desamparados, ante cuya imagen oró unos instantes.

En la Plaza de la Virgen se había

El Caudillo llega a Zaragoza

Zaragoza, 11.—A las seis y cuarto de la tarde llegó, procedente de Teruel y Valencia, S. E. el Jefe del Estado. La llegada fué anunciada a la ciudad por toques persistentes de las sirenas y el volteo general de las campanas. El comercio cerró sus puertas y la ciudad se volcó materialmente para tributar al Caudillo un apoteósico recibimiento.

Al llegar a la Plaza de España, el Caudillo se apeó del coche, siendo saludado por el alcalde y su esposa, que ofreció a doña Carmen Polo de Franco un ramo de flores. El Caudillo pasó a un coche descubierto, acompañado por el alcalde, y la esposa de éste pasó a acompañar a la del Generalísimo. Seguidamente se organizó la comitiva, en medio de clamorosas ovaciones del inmenso gentío que abarrotaba la Plaza de España, dirigiéndose a la del Pilar, que ofrecía igualmente impresionante aspecto. En el andén inmediato a la Basílica se encontraban los ministros del Aire, Marina, Comercio, Información y Turismo y secretario general del Movimiento; subsecretario del Ejército, presidente del Consejo del Reino y de las Cortes, varios directores generales, delegado nacional de Sindicatos, presidente del Consejo de Estado, presidente del Tribunal Supremo, Cuerpo diplomático, numerosísimos generales, delegado nacional del Frente de Juventudes, delegada nacional de la Sección Femenina, Corporaciones locales, entre ellas el Ayuntamiento con el pendón de la ciudad y la Corporación provincial, también bajo mazas. Igualmente se encontraba una nutrida concentración sindical, con grupos folklóricos de toda España, y siete mil muchachos del Frente de Juventudes que se encuentran acampados en Zaragoza, y muchísimas personalidades y representaciones, así como un inmenso gentío.

La llegada de S. E. el Jefe del Estado a la Plaza del Pilar fué apoteósica, uniéndose a los honores militares las aclamaciones de los muchachos del Frente de Juventudes y de los productores y zaragozanos en general.

A continuación se organizó un brillante cortejo procesional, en el que, bajo palio, el Caudillo y su esposa se trasladaron al presbiterio de la santa capilla, y, terminada la Salve que se cantó, S. E. el Jefe del Estado y su esposa, que había ofrendado a la Virgen los ramos de flores que había recibido, fueron invitados a subir al camarín de la Virgen, terminando así el brillantísimo acto.

El Jefe del Estado se dirigió a su residencia del antiguo monasterio de Nuestra Señora de Cogullada, hoy Escuela de Economía Rural, propiedad de la Caja de Ahorros de Zaragoza. A su llegada, con su esposa, fueron saludados por los consejeros de la Caja.—Cifra.

Conversaciones militares secretas entre EE. UU., Australia y Nueva Zelanda

Wáshington, 11.—Los Estados Unidos, Australia y Nueva Zelanda han iniciado hoy conversaciones secretas para estrechar las líneas defensivas aliadas en el sudeste asiático y en el Pacífico occidental.

En ellas se tratará de los planes para mejorar las condiciones económicas y sociales de la región, como medio de contrarrestar el comunismo. Las conversaciones son consideradas como «no oficiales» y no se espera que ninguna decisión sea expresada por escrito. Intervendrán en las negociaciones Foster Dulles, el ministro australiano de Asuntos Exteriores, Casey, y el embajador de Nueva Zelanda, Knox. Los tres constituyen un Consejo, que se reúne para discutir problemas defensivos, con arreglo al tratado del «Anzus». No asisten militares.—Efe.

¡MADRE!

No olvides que tu cultura es la mejor garantía para la salud de tu hijo. La Sección Femenina te puede ayudar

Un japonés pinta el mayor fresco de Europa

Civitavéchia (Italia), 11. — El pintor japonés Luga Hasegaka, que ha vivido tres años con los monjes franciscanos, ha pintado el fresco de mayores dimensiones de toda Europa. Describe la historia de veintiséis mártires cristianos en el Japón, en el templo de dicha Orden religiosa en esta ciudad. — Efe.

LA PRENSA LONDINENSE SE DECLARA EN HUELGA

Ayer no salió ninguno de los doce diarios de la capital

Londres, 11.—Los periódicos de mayor circulación nacional han cesado en su publicación poco antes de medianoche, a causa de una disputa laboral entre los impresores, y el londinense "Daily Sketch". La huelga afecta a todos los diarios de la Asociación de Propietarios de Periódicos de Londres, Glasgow y Manchester. Un llamamiento de última hora hecho por el ministro de Trabajo, sir Walter Monckton, para el arreglo del conflicto, no ha sido escuchado. Un portavoz del "Times" de Londres ha dicho que todos los periódicos tiraron sus ediciones de provincias y a continuación una de Londres y luego cerraron.—Efe.

SE ESPERA UNA SOLUCIÓN RAPIDA

Londres, 11.—Como ya ha sido anunciado, los nueve "diarios nacionales" que ocupan las mesas de los desayunos en Inglaterra han paralizado hoy su publicación como consecuencia del conflicto laboral de uno de ellos. Los tres diarios de la tarde parece que seguirán la misma actitud.

Desde la huelga general del país en 1926, Inglaterra no había sufrido ninguna huelga de periódicos de este género. En aquella época, un antiguo corresponsal de guerra, Winston Churchill, dejó momentáneamente la política y editó urgentemente un diario.

El ministro de Trabajo, sir Walter Mincklton, ha trabajado durante toda la noche en un intento para resolver la disputa de los ochocientos mil trabajadores de Prensa, "sobre el caso de jurisdicción de los Sindicatos, que pretenden derechos sobre algunas máquinas".

No han sido fijadas nuevas conversaciones con carácter urgente. Dos años de negociaciones sobre todo en el asunto de la jurisdicción han dejado de repente el caso en desacuerdo total sobre qué Sindicato se ocuparía de las sustituciones esta semana de los trabajadores de Prensa en vacaciones.

Una disposición de "todos o ninguno" de la Asociación de Propietarios de Periódicos ha paralizado la publicación en Londres, incluso del comunista "Daily Worker".

Los diarios vespertinos han citado normalmente al personal. Han pasado la mañana trabajando, en espera de que se produzca una solución rápida que permita la salida de los diarios.—Efe.

Ana Pauker, en peligro de ser juzgada

Viena, 11. — La condena del exprimer ministro rumano de Hacienda, Vasile Luca, por un Tribunal militar, es considerada hoy como posible indicación de que Ana Pauker, que fué "primera dama del comunismo", acaso sea juzgada en fecha próxima.

Radio Bucarest anunció que Luca había sido condenado a muerte, pero que la sentencia fué computada por la de prisión perpetua. Luca era camarada de Ana Pauker cuando ésta era ministro de Asuntos Exteriores y él viceprimer ministro. Los dos son judíos. — Efe.

Homenaje del Ejército español...

(Viene de primera página)

Educación y Descanso de Aragón y provincias limítrofes y una pareja, ataviada con traje regional, de cada provincia española. El vistoso grupo se había concentrado previamente en las proximidades de la Casa Sindical zaragozana y desfiló hasta la Plaza del Pilar, siendo su paso presenciado por millares de zaragozanos.

Terminada la misa, muchachas de la ciudad y del campo ofrendaron una arqueta de plata con trigo y dos ánforas, también de plata, con vino y aceite, y el Sindicato Nacional del Azúcar, que tiene por Patrona a la Santísima Virgen del Pilar, ofreció una monumental carroza de cristal, que evoca el Misterio de la Asunción y que figura todos los años en el gran Rosario general del 13 de octubre. Seguidamente, el delegado nacional de Sindicatos y consejero del Reino, señor Solís, leyó de rodillas, ante el cardenal Quiroga Palacios, la invocación del homenaje sindical a la Santísima Virgen del Pilar.

El cardenal doctor Quiroga Palacios contestó con elocuentes palabras en las que subrayó que recibía en Zaragoza el homenaje de los sindicatos españoles a la Santísima Virgen con el mismo gozo y satisfacción con que había recibido el homenaje de la España que trabaja, a Santiago Apóstol en la Plaza del Obradoiro. Terminó impartiendo su bendición a todos los reunidos.—Cifra.

En poco tiempo... HABLARA VD

INGLES FRANCES ALEMAN

también... LITERATURA INGLESA LITERATURA FRANCESA

POR EL SONIDO Y LA IMAGEN

Cursos fonobilingües Poliglophone

CON discos (corrente y en microsurcos) o SIN discos

(Regalamos tocadiscos miniaturas)

PIDA FOLLETO GRATIS A Centro de Cultura por Correspondencia

ACADEMIA CCC APARTADO 108 S. SEBASTIAN

Anuncios Telegráficos

Arriendos

ARRIENDO piso bajo, Cortinas San Miguel, 14, para industria y vivienda. Informará el mismo. Zamora. (2.595)

Agencias

PASAPORTES CERTIFICADOS
ANSELMO DE LA IGLESIA
Queipo de Llano, 17
Teléf. 4607.-Valladolid

GESTORIA VELASCO. Matriculación y transferencias de automóviles. Carnet de conducir e identidad. Pasaportes. Familias numerosas. Penales. Traslados de matrículas. Santiago, 28, 2.º. Teléfono 2555. Valladolid.

Automóviles y Accesorios

«PEUGEOT», furgoneta, chaur, 13 H.P., buenísimo estado, barata, carga 800 kilos. Moneda, 13. Burgos.

«OBERLAN», 19 H. P., camioneta - furgoneta, toda prueba, baratísima, 1.200 kilos. Moneda, 13. Burgos.

TURISMO, «fiat, 1.500, como nuevo, vendo económico, unos días. Moneda, 13. Burgos.

MUCHAS facilidades, vendo «Renault», 13 H.P., cinco plazas, frenos hidráulicos, buenísimo estado. Moneda, 13. Burgos.

«STUDEBAKER J» 15. «Ford» 25 H.P., tipo carabinero, quince días pruebas, garantía total, precio del día, también permutaría Gass-Oil. Moneda, 13. Burgos.

CAMION FORD-85, perfecto estado, frenos hidráulicos, vendemos. Harinas Carbajo, Zamora o Benavente. (2.597)

TRACTOR FORDSON Major de 35 caballos a petróleo, vendo en cincuenta mil pesetas. Enseño a conducirle. Nicanor Pérez. Castronuevo de Esgueva. (Valladolid). (2.589)

Colocaciones

REPRESENTANTE bien relacionado y referenciado, en Santander, solicita representación fábrica harinas. Facilita referencias Manuel Rodríguez (Almacenes Pinela), Gamazo, 33. Valladolid.

El artículo sexto del Decreto de 26 de mayo de 1938 determina que las Empresas y patronos están obligados a solicitar de las Oficinas de Colocación el personal que necesiten.

REPRESENTANTES locales y viajantes zonas Norte y Centro, desea importante casa exportadora de Vinos Coñac. Inutil dirigirse sin buenas referencias y es imprescindible conocer el viaje de estos productos. Escriban, Apartado 26. Jerez.

SE NECESITAN obreras empaquetadoras y aprendizas, en Galletas Payno, Camino de la Plata, 19, Burgos.

COCINERA se necesita. Hogar del Productor. Burgos.

SE NECESITA chica, matrimonio sin hijos. Informes esta Administración. Zamora. (2.610)

Compra-venta de fincas

¡RUSTICA! 50 fanegas, todas regadío por pie. Modernos edificios, toda libre. Villa Veraniega. 450.000. Gómez (Prigo). Moneda, 13. Burgos.

¡FABRICANTES! Gran oportunidad. Edificio cuatro plantas, todo libre, calefación. Construcción cemento armado todo él. Naves espaciosas. Pie ferrocarril, céntrico. 650.000 pesetas. Gómez (Prigo) Moneda, 13. Burgos.

¡PERMUTAS! Vuestras propiedades urbanas, por rústicas. Abonaría diferencia metálico. Informes: Gómez (Prigo). Burgos.

¡CONSTRUCTORES! Solicitad en la «Flora» planos, permisos. Especial para construcción pisos lujosos. Acuda rápidamente. Gómez (Prigo). Burgos.

¡INDUSTRIALES! Espléndido solar industrial, prosperidad, 1.200 metros 135.000. Gómez (Prigo). Burgos.

¡FINCAS! Extenso surtido de todas superficies, secano, regadíos, pastos forestales. Solicite datos. Gómez (Prigo). Moneda, 13. Burgos.

COMPRO solar, 3.000 metros, calle Vitoria. Gómez (Prigo). Burgos.

ANUNCIE EN NUESTRA SECCION ECONOMICA

¡COMPRO! Finca 500 áreas, provincia Burgos, Valladolid. Escriban. Gómez (Prigo). Moneda, 13. Burgos.

NAVE con vivienda, 300 metros, dos fachadas calle principal, libre. Gómez (Prigo). Burgos.

¡LUJOSOS PISOS!, siete habitaciones, llave mano, calle Vitoria, vendo libre. Exentos contribución. Gómez (Prigo). Burgos.

¡OCASION! Piso siete y nueve, amplísimas habitaciones, todo comodidad, calle Vitoria, desocupado. Facilidades. Gómez (Prigo). Moneda, 13. Burgos.

VENDO pisos y locales. Razón: Santa Agueda, 15, primero. Burgos.

VENDO 26 fanegas tierra de secano. Informes: Joaquín Díez. Burgos de Osma (Soria). (2.611)

POR AUSENCIA véndese casa mitad precio. Rentando 8 por 100 libre Calvo Sotelo, 11. Zamora. (2.602)

Funerarios

FUNERARIA «La Soledad». El más completo servicio de pompas fúnebres. Nos encargamos de la gestión y traslado de cadáveres. Tarifas reducidas. Queipo de Llano, 13. Teléfono, 1268. Valladolid.

FUNERARIA Galindo. Servicio permanente y traslados muy económicos. Teléfono 1326. Valladolid.

Sastrerías y confecciones

ALMACENES «La Esmeralda». García y Cuadrado (sucesores de Pedro García Rodríguez). Tejidos. Paquetería. Géneros de punto. Cánovas del Castillo, 4. Valladolid.

Traspasos

CARNECERIA, peluquería traspaso único negocio, zona mejor Burgos. Renta cuana. Gómez (Prigo). Moneda, 13. Burgos.

PERMUTARIA tienda comestibles, por coche turismo. Informes Gómez (Prigo). Moneda, 13. Burgos.

DROGUERIA. Peluquería señoras, amplísimo local, calle Vitoria, traspaso por ausencia. Gómez (Prigo). Moneda, 13. Burgos.

PANADERIA con vivienda, toda maquinaria, traspaso, buena zona obrera. 18.000 pesetas. Moneda, 13. Burgos.

TALLER mecánico, maquinaria, enseres, herramientas, local 200 metros cuadrados, renta 230 mensuales. ¡Oportunidad! Gómez (Prigo). Moneda, 13. Burgos.

¡COMPRO! Derechos traspasos, local céntrico, pago en el acto. Informes: Gómez (Prigo). Moneda, 13. Burgos.

¡ATENCION! Deseo tomar negocio, calles Santander, Plaza Mayor. Gómez (Prigo). Moneda, 13. Burgos.

TRASPASO dos tiendas céntricas. Razón Castelar, 4. Zamora. (2.562)

POR AUSENCIA, traspaso estupendo negocio calzados, calle mucho tránsito. Razón esta Administración. Zamora. (2.570)

TRASPASO industria y gallinero, vivienda, por ausencia. Informes: Gestoría Prada. Santiago, 1. Zamora (2.601)

Varios

HELADERIA. Confitería Salón Ideal. Pastelería, repostería fina. Bombones. Caramelos. José Pascual. Santiago, 84. Valladolid.

OPTICA «IRIS». Gafas. Foto. Proyección. Valladolid.

Ventas

Ningún artículo usado podrá venderse, según lo dispuesto por la legislación vigente, a mayor precio del 80 por 100 señalado en la tasa.

VENDO armario de luna, cama de tablero y mesita de noche. Calle Francisco Suárez, 27, entresuelo derecha. Valladolid.

VENTANAS, vidrieras, puertas, balcones, a precios increíbles. Almacén de maderas Jaime Cuadrado. Puente Mayor, 14 Valladolid.

ANUNCIE SUS VENTAS EN ESTA SECCION

MARCOS. Industrias del papel y cartón. Bolsas. Cajas. Imprenta: Mantería, 47. Teléfono 2626. Despacho papelería: Duque de la Victoria, 27. Valladolid.

RADIO. Casa Velasco. Santiago, 76. Teléfono 1244 Valladolid.

BRILLANTES. Suelos limpios, cera granel «La Rosaleda». Cánovas Castillo, 31. (Valladolid).

MAQUINAS punto, de rematar y de medias, últimos modelos. Contado, plazos. Elegancias «Margot», Montero Calvo, 2. Valladolid.

VENDO, por ausentarse, muebles seminuevos. Pisones, 15, 1.º, de 5 a 7. Burgos.

VENDO o traspaso comercio con tres pisos, sitio muy comercial. Informes: Sombrerería, 8, 3.º. Burgos.

VENDO moto-bomba de gasolina de 2 H.P., nuevo. Tratar en talleres Andrés, Santa Clara, 13. Valladolid. (2.596)

VENDO máquina hacer punto, del 40. Plaza del Mayo, 22. Zamora. (2.593)

PELETERIA Germana. Abrigos garras, astracán, capas. Nuevos modelos. Precios fábrica. Bola, 13. Madrid. (25)

SE VENDE torno Comesa monopolea completo seminuevo, máquina de taladrar, soporte esmeril, motor 1 H.P. Informes: Talleres Antonio Rodríguez Sandín. Torres Villarroel, 26. Telf. 2717. Salamanca. (2.579)

MAQUINAS punto, de rematar y de medias, últimos modelos. Contado, plazos. Elegancias «Margot», Montero Calvo, 2. Valladolid. (2.295)

PIANO, como nuevo, mitad su precio. Vendo. Teléfono 2612. Zamora. (2.604)

¡COMERCIANTES! Cedo negocio tejidos paquetería, con pocas existencias. Acreditadísimo. Treinta y tres pueblos hacen sus compras. Galán. Carbajales de Alba (Zamora). (2.603)

SGCB2021

DEPORTES

El Burgos C. F., vence a la S. D. Begoña por 1-0

El defensa Vázquez consiguió el único tanto local

El divismo y el profesionalismo, males de nuestro equipo

Por JUAN DE ZAMORE.

Poco hay que decir del partido del Domingo. Bastaría con remitir al lector a mis crónicas de los partidos que lleva disputados el Burgos hasta la fecha y, salvo la variedad de las alineaciones, tendríamos hecho el comentario de hoy.

Los burgaleses han realizado un encuentro mediocre y han confirmado, sin lugar a dudas, que, principalmente en la delantera, es preciso hacer profundas modificaciones si se quiere aspirar a algo. Hay que repetir, una vez más, que ninguno de los contrarios que se han enfrentado al Burgos ha evidenciado una clase que justifique los pobres resultados obtenidos por nuestro equipo. Pero no ha habido la suficiente valentía y el necesario coraje capaz de superar ese juego destructivo que los equipos vascos, conscientes de su inferioridad ante el Burgos, imponen en cuantos encuentros le disputan.

La táctica que trajo el Begoña a Zatorre era un tácito reconocimiento de la superioridad del Burgos sobre el papel. Quiza, sabedor de la capacidad de nuestra delantera, pensó que reforzando su defensa no le sería difícil mantener el cero en su portería. Pero el que estuviera a punto de conseguir su propósito no quita para que consideremos a todas luces erróneo pretender forzar un empate por ese procedimiento. El historial del fútbol español durante los últimos años ha demostrado que el cerrojo, puesto en práctica por Benito Díaz, salvo en muy contadas ocasiones, ha sido un auténtico fracaso. Si el domingo dió resultado no fué por los méritos de los jugadores que lo pusieron en práctica, sino por la actuación desafortunada de los atacantes locales.

Desde el primer minuto los begoñeses situaron ante Marquijana cuatro defensas, arropados muy de cerca por los dos medios volantes. Y todavía, en los córners y faltas cercanas al área, el delantero centro Basurti acudía en ayuda de sus compañeros. Añadamos a esto que simultáneamente pusieron en práctica la "guerra de nervios", retrasando los saques del portero y los de banda, enviando el balón lejos del lugar del castigo y recurriendo a cuantos procedimientos sabían para retrasar el juego y defender a toda costa su portería.

Puede, pues, el lector juzgar la tónica del partido. El Burgos dominó a placer durante los 90 minutos. Guti tuvo dos o tres intervenciones a lo largo de los dos tiempos, y la defensa, segurísima, contuvo a la perfección a la mermada delantera "machorri". La intervención de estas líneas traseras fué la único destacado del partido, junto con el coraje derrochado por Castillo, quien al final del encuentro intervino como delantero. El resto del equipo, mal. Unos por desafortunados y otros por indiferentes, dando la impresión de que nada les iba en lo que sucedía en el campo. No necesito citar nombres, porque son de sobra conocidos a través de varios partidos.

Estos jugadores, que llegaron al Burgos en plan de figuras y que demostraron su clase en los partidos previos a su fichaje, han decepcionado por completo a la afición. Un equivocado concepto del profesionalismo les tiene alejados de la zona del área enemiga, limitándose a realizar unas ineficaces floituras en el centro del campo con las que creen haber cumplido el expediente. Y nada de eso, señores "divos". Para ser titular de un equipo hay que ganarse el puesto a pulso y conservarlo cada partido, porque hay jugadores en la caseta con menos pretensiones, pero dispuestos a darlo todo por el Club y la afición, que les paga no precisamente para que hagan de figuras decorativas en el campo.

Y como decía un cronista bilbaino el pasado domingo: "A estos profesionales incapaces de sentir cariño por su Club, unas buenas dósis de "amorpropin", administradas en completo reposo durante unos cuantos domingos. Si surten efecto, mejor que mejor. Si no, dése oportunidad a los suplentes."

ALINEACIONES

S. D. Begoña: Marquijana; Letamendia, Echevarría, Arcocha; Borde, Elorza; Montalbán, Zalo, Basurto, Solachi y Bedia.

Burgos C. F.: Guti; Pestaña, Barrios, "Kiki"; Calvo, Castillo; Zay, Hernando, Brígido, Vilaseca y Pachi.

EL PARTIDO AL MINUTO

4,30: Hace el saque inicial Brígido. Hernando, en situación de extremo, centra y remata Pachi, flojo, a las manos del portero.

4,33: Pachi, solo ante el portero, se entretiene con el balón y fuerza el primer córner. Lo saca el mismo jugador sin consecuencias.

4,36: Buen centro de Brígido y remate espectacular de Vilaseca a la media vuelta que sale fuera.

4,38: Pachi, en excelente posición, remata fuera.

4,39: Córner contra el Begoña. Lo saca Pachi sin consecuencias.

4,40: Córner contra el Begoña. Saca Zay y despeja la defensa forastera.

4,42: La jugada más clara de la tarde: Pachi centra y Zay, a portero batido, envía el balón a las nubes.

4,46: Golpe indirecto contra el Begoña. Rematado por Pachi, sale fuera.

4,49: Barrios comete falta por carga ilegal a Basurto. Tira fuerte Solachi y para muy bien Guti.

4,51: Córner contra el Bur- Saca Zalo y sale fuera, cuencias.

4,55: "Faut" de Pestaña.

4,56: Nueva falta del defensa derecho burgalés cerca del área. ña. Saca Zay y tras varios re-

4,58: Córner contra el Begoña. Sasa Zay y tras varios remates de cabeza resuelve Arcocha enviando fuera de banda.

4,59: Buen remate de Hernando que para Marquijana.

5,00: Falta del Begoña en la misma raya de penalty. Saca Vilaseca y cede a Hernando, que no se da cuenta de la jugada, perdiendo el balón.

5,04: Córner contra el Begoña que saca Pachi.

5,05: Córner contra el Begoña que saca el mismo jugador, sin que nadie remate.

5,09: Jugada peligrosa de la delantera del Burgos que remata Vilaseca fuera.

5,14: Otro córner contra el Begoña por el lado de Zay; remata Brígido fuera.

5,30: Comienza el segundo tiempo.

5,32: Córner contra el Begoña. Saca Pachi mal, por fuera.

5,36: Buen centro de Zay y remate de Pachi por encima de la portería.

5,40: Zay remata de cabeza en el suelo un balón que sale fuera por milímetros.

5,41: Internada de Zay al recoger un balón de Hernando. Solo ante el portero es zancadilleado por Arcocha. Tira el penalty Pestaña, fuerte y por alto, y Marquijana desvía a córner en gran estirada. Lo saca Vilaseca sin consecuencias.

5,45: Reacciona el Begoña y Vázquez cede apuradamente a córner.

5,50: Nuevo córner contra el Burgos que para Guti.

5,51: Córner contra el Begoña que saca Pachi, rematando Hernando fuera.

5,52: Remate de Pachi, muy flojo, que para el portero.

6,00: Escapada del Begoña llevando el balón Basurto. Corta muy bien Vázquez.

6,05: Arcocha entra violentamente a Zay y ambos caen al suelo. El público abronca al exburgalesista.

6,10: Jugada de Castillo que se malogra por offside de Pachi.

6,11: Borde corta una jugada con la mano. Saca la falta Vázquez, que de un gran tiro bate a Marquijana, consiguiendo el gol del Burgos.

6,15: Final del partido.

La figura del partido

JOAQUIN VAZQUEZ SAMPERIO "KIKI"

Fué el debutante de Zatorre el mejor del equipo, junto con sus compañeros de línea. Causó una excelente impresión por su toque de balón, elasticidad y rapidez. Consiguió el gol de la victoria para su equipo, redondeando con ello una victoria que se iba de las manos. Felicitamos a este pundonoroso muchacho y le deseamos siga cosechando triunfos como el del domingo.

Gran animación en la verbena organizada por el Club Victoria

Anoche tuvo lugar en la Sala de fiestas la anunciada verbena organizada por el simpático Club Victoria S. D. R. El éxito fué completo y el público respondió a la llamada de este club modesto. Mucha animación y modernos bailables hasta las tres de la madrugada. Un aplauso para este simpático club.

Esta tarde, en Zatorre, Juventud - S. E. S. A.

Esta tarde, en Zatorre, se celebrará el encuentro de fútbol entre el Juventud y el Sesa, a beneficio del jugador del Jocista Jesús Solá.

Resultados y clasificación de nuestro grupo

Basconia-Mirandés (se juega hoy).
Indauchu-Portugalete (se juega hoy).
Arenas Guecho-Guecho (se juega hoy).
Villosa, 0; Erandio, 2.
Burgos, 1; Begoña, 0.

	J.	G.	E.	P.	F.	C.	P.
BASCONIA	4	3	1	0	8	4	7+ 3
BEGOÑA	5	3	0	2	6	5	6+ 2
ERANDIO	5	2	2	1	8	4	6+ 2
BURGOS	5	2	1	2	7	5	5— 1
INDAUCHU	4	2	0	2	7	5	4
ARENAS GUECHO	4	2	0	2	7	6	4+ 2
MIRANDES	4	2	0	2	5	6	4
GUECHO	4	1	1	2	4	5	3— 1
VILLOSA	5	1	1	3	7	8	3— 3
PORTUGALETE	4	1	0	3	4	9	2— 2

Sesión de la Diputación Provincial

Ayer celebró sesión plenaria la Diputación provincial, bajo la presidencia de don Manuel Fernández Villa.

Entre otros acuerdos se adoptaron los siguientes: Evacuando el trámite de informe propuesta sobre el orden de preferencia para la provisión en propiedad de la plaza de interventor de Fondos. La Corporación, reconocida a los grandes servicios prestados por don José Castro Enrici en este período de reorganización de las haciendas provinciales, acordó colocarle en lugar destacado de la propuesta; asimismo, y teniendo en cuenta los méritos muy superiores a los del resto de los concursantes en don Jesús Aranda Navarro, interventor de Fondos del Ayuntamiento de esta ciudad, acuerda darle lugar preferente.

Se acordó que conste en acta el sentimiento de la Corporación por la muerte de don Rafael Santamaría Sáenz, del Servicio de Recaudación de Contribuciones.

Juran la Bandera los reclutas excedentes de cupo de Infantería y Caballería

Los reclutas excedentes de cupo, pertenecientes al Regimiento Infantería de San Marcial, que han hecho el período de instrucción en el campamento de Cubillo, verificaron el domingo el juramento de fidelidad a la bandera, después de una misa de campaña. Presidieron el solemne acto el jefe de Estado Mayor de la Región, general Isasi Isasmendi; el teniente coronel del Regimiento, señor Matute, y jefes y oficiales de la Unidad.

En el cuartel del Regimiento España también juraron la bandera un grupo de reclutas, presidiendo el acto el gobernador militar de la plaza, general Moliner.

Curso de Hogar de Sección Femenina para afiliadas y no afiliadas

El próximo día 20 del corriente mes dará comienzo el curso de Hogar organizado por esta Sección Femenina para matriculadas, cuya especialización consistirá en clases diarias, alternando cocina y trabajos manuales.

Este curso tendrá de duración un mes y a él podrán asistir también señoras casadas que lo deseen. El horario, de cinco a siete de la tarde. Será dirigido por profesorado especializado y acreditado en nuestra ciudad. La matrícula es de 30 pesetas.

El número de plazas, para mayor aprovechamiento, será limitado, teniéndose como única preferencia la fecha de inscripción. Así que rogamos a todas las mujeres que les interese se pasen lo antes posible por ésta Delegación Provincial de Sección Femenina (delegada local), calle Aranda de Duero, número 6, segundo piso, por la mañana, de diez a dos, y por la tarde, de cuatro a siete, para efectuar dicha inscripción, ya que el plazo se termina el día 18.

Burgos y la Hispanidad

POR mi pensamiento ha revoloteado muchas veces una mariposa blanca, de blanca luminosa, hasta encenderme la hoguera de un meditar algo extraño. He ido quemando en esa hoguera de mis meditaciones, sobre el gesto y el ser de Burgos, la actitud de ese porte señorial y olvidadizo de lo que Burgos hace, con un aire muy natural y desenfadado, de no dar importancia a lo que realiza.

Pero a veces ese gesto va mezclado con cierto olvido peligroso de lo que ha hecho. La Hispanidad abre cada año los veinte pétalos de su roja rosa de amor hacia España, y Burgos en ella tiene el más hondo, el primer significado de esta fecha y de esta hazaña.

Burgos, en esta ocasión, me parece que ha olvidado que es Cabeza (y corazón; ¿acaso la cabeza es capaz de obrar sola? Si no fuera por los arranques del corazón... Sí, Burgos es cabeza y corazón que aman y piensan; si queréis, cabeza que ama y corazón que piensa, parodiando a José Antonio) de Castilla, con todo lo que esto supone.

En las declaraciones que el exembajador de Bolivia, señor Lira Girón, hizo a nuestro colaborador «Fuyma», siempre con su pluma palpitando de interés, decía:

—¿Dentro de su amor por el hispanismo hay algún motivo hacia el que tenga singular predilección?

—La figura señera del Cid y una inclinación acusada por Castilla.

—¿Cómo considera a Castilla dentro del hispanismo?

—Burgos es Cabeza de Castilla, Castilla es cabeza de Hispanoamérica.

Esto es lo que una de las intelectualidades más sinceras y cargadas de espiritual pasión por lo español, manifestó a Burgos en los días del cursillo del Instituto «Francisco Suárez». Algo más claro, más tajante no podemos pedir. América, por boca de uno de sus intelectuales, se da cuenta del valor de Castilla, corazonada luminosa que fué capaz de encender un imperio. Así piensan de nosotros los millones de hombres del más unido imperio. Démonos cuenta de lo que esto supone para nosotros y de nuestra responsabilidad al tener puestos los ojos de su anhelo por una vida más limpia, precisamente en la Cabeza de Castilla, de la labor espiritual que podemos hacer.

Castilla, que siempre será dominadora, contra lo que diga Machado. Castilla imperial, a la que hay que cantar con los versos de Machado, pero en sentido afirmativo:

Castilla...
cuando Mío Cid Rodrigo el de Vivar volvía,
ufano de su nueva fortuna y de su opulencia
a regalar a Alfonso los huertos de Valencia:
o que, tras la aventura que acreditó sus brios,
pedía la conquista de los inmensos ríos
indianos a la corte, la madre de soldados,
guerreros y adalides que han de tornar, cargados
de plata y oro, a España en regios galeones,
para la presa cuervos, para la lid leones...

Esta Castilla a la que los poetas han cantado y los hombres han estudiado, para una más sincera forma de vivir, ha olvidado casi, que cuando la unidad de España bullía en su gestación, Castilla fué la madre paciente, la madre buena que fué capaz de adoptar, y hasta dar su sangre, a unos hijos extraños.

Burgos no sólo por ser Cabeza de Castilla, y esto es demasiado, sino hasta por haber recibido a Colón en su segundo viaje, prestamente, y dar cauce de expresión española a este anhelo de unidad hispanoamericana, que va viendo la realidad de España, y, sobre bre todo, la sincera fecundidad de valores castellanos, tipo y norma de los españoles.

En Asturias, en Galicia, se celebra el día de América con esplendor muy asturiano, casi derrochador, hasta pródigo. Casi podemos decir que la fiesta no tiene todo el profundo sentido, vital más que de recuerdo, de un 12 de Octubre en Hispanoamérica. En Asturias esta fiesta tiene mucho de tinismo, de regionalismo, de ambiente unitario de los asturianos de España con los de América, con los «indianos» de América. A mí me parece que no tiene el significado exacto, aunque es muy alto su valor, de la Hispanidad.

Pero yo creo que Burgos, con Palos de la Rábida, son las dos primeras ciudades de la Hispanidad, que tienen derecho y obligación a dar a este día todo lo que es, vale y entraña para los hispanoamericanos. Fiestas populares, regocijos, evocación, una cabalgata de la entrada de Colón en Burgos (cuando entró acompañado de un hermano y un sobrino del cacique Caonaboa, que murió en la travesía, y trajo el oro que la Reina Isabel dió a la Cartuja de Miraflores para dorar el retablo del altar mayor, y a instancias del Rey Fernando una parte se reservó para dorar los artesonados de la Sala Regia del Palacio de la Aljafería, de Zaragoza). Que se recuerde aquel 23 de abril de 1497, cuando a Colón se le confirmaron los privilegios que se le concedieron en la Capitulación de la Vega de Granada en 1492.

Todo esto estaría maravillosamente hecho si alguien lo hiciera. Pero es algo más, es mucho más lo que la fiesta de la Hispanidad pide y significa en Castilla. Es necesario que América vea en Castilla la auténtica sinceridad de España, y Burgos se de cuenta de este su pequeño letargo para que evoque, y evocando atraiga a los que no nos conocen o no nos comprenden. Este día y esta fecha, que después de unidad de España, fué el logro más ubérrimo de su afán de imperialismo, merece en Burgos una celebración española y sobre española castellana.

P. PASCUAL.

Ciclismo

Bahamontes corre hoy en el Velódromo de la Quinta

Festival a beneficio de la Pascua del Deportista

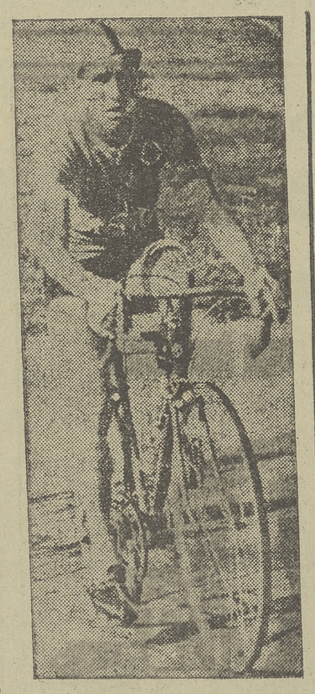

Hoy, martes, festividad de Nuestra Señora del Pilar, como ya anunciamos el domingo, el magnífico corredor "rey de la Montaña" del último "tours" de Francia pedaleará para la afición burgalesa en el velódromo del Club Ciclista Burgalés. Las pruebas darán comienzo a las once y media de la mañana y junto al "rey de la Montaña" participarán corredores como Corrales, ya conocido por la afición burgalesa; Lahoz y destacados corredores locales, entre los que no han de faltar los campeonísimos burgaleses Talamillo y Vicario.

Este festival será a beneficio de la III Pascua del Deportista, por lo que es de esperar que el velódromo del Club Ciclista, gentilmente cedido para este fin, registre un entradón de gala, al igual que en la prueba en que participaron los "ases" nacionales Serra, M. Rodríguez, Corrales y Vidaurreta.

SE VENDE

por ausencia, cepilladora combinada de sobremesa, con motor «Lister», de gasolina, 3 H. P., buen uso. Razón: Pedrosa de Valdeporres (Burgos). Adolfo Sáiz Pérez.

En Zorrilla

El Español no pudo con el Valladolid

Valladolid. — Valladolid, 4; Español, 2.

ESPAÑOL: Domingo; Argilés, Parra, Catá; Tejedor, Fábregas; Arcas, Prieto, Mauri, Piquin y Paseiro.

VALLADOLID: Benegas; Matito, Lesmes, Losco; Lolo, Lasala; Carlos, Lasuen, Murillo, Domingo y Tini.

Encuentro nivelado, con igualdad de fuerzas en el primer tiempo, en que no se jugó. Se batalló con decisión en medio del campo, pero ambas delanteras fallaron repetidas veces.

A los dos minutos de juego marca el Valladolid por medio de Lasuen, en un tiro a la media vuelta que sorprende a Domingo, descolocado.

A los doce minutos, Murillo, desde fuera del área, tira y marca el segundo.

Dos minutos después, como resultado de una excelente jugada bien combinada, desde la defensa a la delantera, consigue el Español su primer gol, por medio de Prieto.

El Español se anima y crea ocasiones de peligro para la meta local. A los 45 minutos Arcas marca el segundo tanto catalán.

A los tres minutos de la segunda parte Murillo recoge un centro de Lolo y de fuerte tiro marca el tercero para el Valladolid, y a los 24 minutos es Domingo, de soberbio cabezazo, quien marca.

Minutos después se anula un tanto al Español por carga ilegal al meta vallisoletano.

Por higiene de Vd. y de sus pequeños no debe consumir más leche que la que le ofrece la CENTRAL LECHERA DE BURGOS, que está pasteurizada, embotellada y precintada con tapón de aluminio inviolable.

"CASETAS"

BURGOS C. de F. — VISITANTE

Abrumador dominio del Burgos, poco juego, muchos nervios y gran emoción en los graderíos. Vázquez Samperio, el magnífico defensa derecho de nuestro "once", redondeó su tarde al conseguir el gol de la victoria en un potente disparo al lanzar un castigo desde fuera del área. Por ello esperamos a que se vistan de paisano nuestros hombres y a la salida de los vestuarios tropezamos con Hernando, Vázquez, Calvo, Herminio y Pachi. Hernando nos presenta a Vázquez y le preguntamos:

—¿Qué sentiste, amigo Vázquez, al conseguir el gol de la victoria?

—Primeramente vamos a aclarar lo de Vázquez. Te ruego que pongas en "La Voz" "Kiki" y no Vázquez Samperio, pues mis amigos me llaman "Kiki" y desde hoy considero a la afición burgalesa como un amigo más. Al meter el gol me pasó algo extraño. No sabía si reír o llorar de la emoción que sentí. Fué algo inolvidable en mi carrera deportiva.

—¿Pero esa pelota la tiraste a gol?

—Francamente, he de confesar que no. Mas bien tiré a puerta para que rematara algún delantero.

—Eso sí que es difícil. ¿Satisfecho de tu actuación?

—Muy emocionado de mi presentación oficial al público de Burgos, al cual agradezco las pruebas de simpatía que me tributó.

—¿Qué tal partido ha hecho el Burgos?

—Se ha dominado insistentemente, pero se ha jugado poco, con muchos nervios.

—¿Crees posible ascender a Segunda División?

—Tengo muchas esperanzas. Por de pronto, puntuaremos el domingo en Miranda y terminaremos la primera vuelta con un par de positivos, por lo menos.

—¿A qué achacas el fallo del penalty?

—Con el resultado de ayer lo falla cualquiera.

—¿Qué te pareció el Begoña?

—Un conjunto de mucho entusiasmo y muy batallador. Su mejor línea, la defensiva.

—Una defensa muy dura (interrumpe Hernando), pregúntale a Zay.

—A propósito, Hernando, ¿cómo no marcásteis ni un solo gol la delantera?

—Tiramos poco a puerta, se cerraron a la defensiva y era difícil penetrar en el área enemiga. No obstante, se ha jugado con mucho nerviosismo y con poco control en la vanguardia.

—¿Qué tal te adaptaste al nuevo puesto de interior?

—Prefiero jugar de extremo derecho; ahora bien, entre extremo izquierdo e interior derecho, me quedo con este último.

—Hay un buen sector de público que dice saltas a destiempo. ¿Qué opinas tú?

—He de reconocer que a veces lo hago, pero es debido a que, siguiendo la trayectoria del balón en jugadas forzadas, la intuición de alcanzarla me obliga a saltar. No obstante, considero es mejor saltar que quedar inmóvil, pues si bien es verdad que algunas se fallan, otras se alcanzan.

—¿Resultado justo?

—Pudimos ganar más ampliamente, pero...

—¿Pero qué?

—Lo dejaremos para otra ocasión, para el domingo, por ejemplo.

—Pues, nada, que haya mejor suerte.

Ayuntamiento de Burgos

Hasta las doce horas del día 18 del corriente mes de octubre se admitirán, en el Negociado de Subastas de la Secretaría Municipal, las instancias para optar a la subasta de los puestos señalados en la vía pública, para la venta de castañas asadas, cuyo acto tendrá lugar en la Casa Consistorial, a las doce horas del día 19 del expresado mes, por pujas a la llana.

En la citada dependencia se hallan de manifiesto las condiciones y demás antecedentes, donde pueden ser examinados durante las horas de oficina de los días hábiles.

Burgos, 11 de octubre de 1954.—EL ALCALDE, *Florentino Días Reig.*

DEPORTES

EL AT. DE BILBAO, LIDER DE I DIVISION

Aplastó al Valencia con siete goles

En un partido difícil, Sevilla logra empatar con el Hércules

Resultados normales en los restantes encuentros

Bilbainos y barceloneses permanecen imbatidos

Bilbao, 10.—El Atlético, iniciando un sistema de Daucik, ha concentrado a sus jugadores a las doce de la mañana en el propio terreno de juego. Allí se les sirvió la comida y practicaron después los jugadores tres horas de reposo hasta el momento del encuentro.

Arbitró el señor Soler aceptablemente, que formó a los equipos de la siguiente manera:

AT. DE BILBAO: Carmelo; Orúe, Areta, Canito; Mauri, Manolín; Arteche, Arieta, Azcárate, Maguregui y Gainza.

VALENCIA: Quique; Quincoces, Monzó, Sócrates; Mangriñán, Puchades; Mañó, Pasiego, Wilkes, Fuertes y Seguí.

Al final del encuentro llovió, pero el tiempo fué, en general, bueno. Diecinueve minutos de juego y Arteche saca una falta cerca del área. Da la pelota en el travesaño, rechaza Gainza y Maguregui marca el primero. A los 42, Arteche finaliza una estupenda internada de Gainza con gol, después de sacar un córner. En el segundo tiempo, a los dos minutos, Areta avanza por el centro y al llegar al área suelta un gran tiro raso que bate a Quique por tercera vez. Doce minutos después Azcárate, tras escapar por el extremo derecho, tira raso, al mismo tiempo que el portero sale, pero no puede evitar el cuarto. A los veinte es Arieta quien de tiro largo logra batir de nuevo a Quique. A los treinta y cinco Manolín, después de adelantarse con el balón sobre el área, tira formidablemente y mete el balón junto al palo. Un minuto después y antes de finalizar el encuentro Azcárate tira raso, como consecuencia de un córner, y fija el siete a cero.

Durante todo este segundo tiempo el dominio bilbaino ha sido total, ante un Valencia que iba entregándose por momentos desbordado ante la velocidad y gran juego local, que han hecho un partido excepcional. En la primera fase las fuerzas estuvieron más niveladas, pero siempre el Atlético mostrándose superior.—Alfil.

LA VIÑA

La lluvia deslució el encuentro

Fué expulsado el sevillista Romero

Alicante, 10.—Alineaciones:

SEVILLA: Busto; Guillamón, Campanal, Romero; Ramoní, Enríquez; Liz, Arza, Aráujo, Domenech y Ayala.

HERCULES: Sebas Santos; Seoane, Navarro, Santos; Almagro, Ernesto; Macalita, Mascaró, Mequerle, Pina y Xiráu.

El terreno de juego ofrecía condiciones desfavorables, por estar completamente encharcado, debido a la lluvia caída en la mañana del domingo. Por ello el juego careció de vistosidad. No obstante, el Sevilla puso de manifiesto su gran clase, junto a un juego enérgico y en ocasiones violento. Debido al mismo, en la segunda parte fué expulsado del terreno el defensa andaluz Romero, al entrar en forma peligrosa al extremo local Macalita.

A los veintisiete minutos abrió el marcador el Hércules al rematar Mascaró de forma imparable con la cabeza un centro de Xiráu. Diez minutos después, el extremo sevillano Ayala consiguió para su equipo el tanto del definitivo empate como consecuencia de un potente y esquinado tiro.

CHAMARTIN

Volvió a brillar Di Stéfano

Los malagueños Jugaron con entusiasmo

Madrid, 10. — Arbitró el colegiado asturiano Fombona.

A los nueve minutos de juego Joseito cede en corto a Gento, que tira a gol, pero la pelota rebota en la defensa y va a parar a Di Stéfano. Detiene éste la pelota y lanza un tiro que Vera está a punto de detener, pero se le escapa el balón de las manos debido a lo duro del remate. Nuevo tiro a puerta del argentino y se produce un lío ante la puerta del Málaga. Vera repele el balón, que vuelve a los pies de Di Stéfano, quien tira nuevamente y Méndez, bajo los palos, rechaza la pelota, al parecer, con las manos, sin que Fombona, que está muy lejos aprecie el penalty que pide el público. 44 minutos y centro de Durán cuando un linier había señalado fuera de juego, que el árbitro no corrobora. Joseito, sobre la marcha, cruza el segundo tanto madrileño, que trae la consiguiente protesta de los malagueños y que Fombona rechaza con energía.

SEGUNDO TIEMPO

En el segundo tiempo, y al salir el árbitro, el público le acoge con fuertes silbidos. Tres minutos y Muñoz tira a gol, rebotando el balón en un poste. Recoge Rial y también desde cerca fusila el tercer tanto. Cuando van transcurridos diez minutos de esta parte, Zárraga es retirado del campo lesionado en una caída. Joseito cubre su zona. A los 23 pase de Di Stéfano a Rial con tiro de éste que rechaza Vera, quien se lanza al suelo, pero Gento, que ha seguido la jugada, recoge la pelota y la incrusta en las mallas. Cuarto y último gol. Otro tiro de Gento lo intercepta Méndez con la mano y nueva bronca para Fombona porque no señala la falta dentro del área. Gento, que ha recogido un pase de Rial, dribla a Soto y salva la salida de Vera, pero al final estrella la pelota en un palo. A los 37 tiro sesgado de Mora, que desvía Alonso en espectacular estirada, pero Estruch, sobre la marcha, empalma un tiro que va a la red, terminando el encuentro con clara victoria local por cuatro a uno. El árbitro hizo caso omiso de las indicaciones de los jueces de línea.—Alfil.

ATOCHA

Los vitorianos se defendieron bien

Pero ganó la Real Sociedad por 2-0

San Sebastián, 10.—Arbitró el señor Caballero, sin complicaciones, pero imparcial.

Encuentro muy movido, jugándose a gran tren y apreciando un técnica más lograda en el bando donostiarra, que era neutralizado por la juventud del Alavés. Los dos primeros minutos fueron de juego violento, mas los ocho siguientes, aunque en menor proporción, y los alaveses Remacha e Ibarra resultan contusionados, actuando por espacio de veinte minutos con sólo nueve jugadores, aunque defendiéndose con gran entusiasmo. El primer gol se produce a los 25 minutos, en un ataque a fondo de la Real, siendo el autor Zubillaga, de tiro cruzado. En la segunda mitad, el juego se hace más nivelado. A medida que avanza el tiempo, los realistas van imponiendo su mando y a los 21 minutos marcan el segundo gol, obra de Epi, de tiro colocado.

La Real lanzó siete corners, por seis el Alavés, y entre los que destacaron por los forasteros hay que mencionar al portero, trabajador y con mucho acierto; Aitor y Kaiku. En la media, muy bien Primi, y en la vanguardia, el más peligroso, Echániz. Por la Real, Eizaguirre, Gordejuela, Paz, Zubillaga y Epi.—Alfil.

LAS CORTS

Derrota amplia del Atlético de Madrid

Buena actuación de Kubala, que reaparecía

Barcelona, 10.—Arbitró el colegiado señor Rey.

Comienza el juego dominando el Atlético, que tira la primera falta cerca del área. Fuerza un córner, sin consecuencias. Ataca el Barcelona y un tiro de lejos de Kubala lo para Menéndez; otro de Bosch lo envía a córner, que, tirado, no tiene consecuencia. El juego es altérno. Gran disparo de Escudero que detiene el meta catalán. A los 14 minutos de juego, en jugada fortuita, se lesiona Hernández, que permuta con Miguel, pero cojeando visiblemente. Dos minutos después Tejada pasa a Moreno, éste a Manchón, quien bombea la pelota con mucho efecto y bate por primera vez a Menéndez. El Atlético modifica sus líneas. Juegan en la media Silva y Mugica, y en el ataque Miguel, Escudero, Tacoronte, Molina y Hernández. Fuerte disparo de Moreno no puede blocarlo Menéndez. Se le escapa el balón y cuando el gol era inminente, Barragán salva la situación. A los pocos minutos el meta atlético se luce deteniendo un disparo de Kubala. A los 38 minutos el Atlético está a punto de marcar en una salida en falso de Ramallets, que deja desamparada su puerta. Tira Molina, pero fuera. Barragán salva un nuevo tanto al escapársele otra vez el balón a Menéndez en tiro de Moreno y rematar la jugada Tejada.

En el segundo tiempo Hernández vuelve a la línea media y el Atlético forma su equipo normal. Tiro de lejos de Miguel que para bien el meta catalán. A los 11 minutos una fea entrada de Manchón a Tacoronte, que queda en el suelo, reponiéndose rápidamente. Poco después tira fuerte Miguel y Ramallets envía a córner. Lanza el mismo jugador y el meta catalán hace su mejor parada de la tarde. A los 23 minutos un centro largo de Manchón es enviado a las mallas por Tejada. Sigue un tiro de Moreno dentro del área que Menéndez envía a córner. Kubala lanza otro a los 40 minutos, en corto, y entrega a Tejada, éste a Villaverde, quien burlando a dos contrarios cede a Tejada para que éste, desde cerca, tire y marque. Un minuto después, escapada de Manchón, que centra retrasado y Tejada lanza un tiro que se convierte en el cuarto gol. Córner contra el Barcelona, pero el remate atlético se estrella en el estómago de Flotats, quien queda tendido.

EL SARDINERO

Apretada victoria santanderina, 2-1

El equipo canario dominó mucho

Santander, 10. — Arbitró el señor Blanco Pérez.

Difícilmente venció el Santander a su rival en un encuentro pobre de juego y aburrido. En el transcurso del mismo el público demostró su descontento. Primeros minutos de juego equilibrado para después imponerse el Santander, y a los 17 minutos Sobrado recoge un pase de León y marca el primer tanto local. Continúa el dominio local, pero su delantera tira mal a gol. En el segundo se juega con mayor rapidez y codicia. Tres minutos y Alsúa pasa un balón a Sobrado y éste a León, quien tira y marca el segundo gol. Dos minutos más tarde Ricardo, en avance personal, casi desde el centro del campo, se sitúa ante la meta santanderina y marca el único gol de su equipo. A partir de este momento la pelota está indistintamente en un campo o en otro, sin que ninguna delantera resuelva con éxito las jugadas. El dominio, no obstante, fué de Las Palmas.—Alfil.

RIAZOR

El D. Coruña, superior al Celta

En la segunda mitad dominó totalmente

La Coruña, 10. — Deportivo, 4 (Pahiño); Celta, 2 (Mauro, Torres). Antes de comenzar el encuentro todos los jugadores dan una vuelta al campo para recaudar fondos con destino a la familia de la guardabarrera del ferrocarril que perdió recientemente la vida en Rábade al salvar la de un niño. La recaudación ha sido muy importante.

Deportivo: Otero; Rodolfo, Zubieta, Irusquieta; Cuenca, Juananco; Corcuera, Bazán, Pahiño, Lechuga, Arsenio.

Celta: Dauder; Quinocho, Lolin, Otero; Artime, Villar; Gausi, Cerdá, Mauro, Olmedo, Torres.

Arbitró, enérgico e imparcial, el señor Marrón.

Encuentro de gran emoción y, en la primera parte, de buen juego coruñés. A los seis minutos un tiro fortísimo de Arsenio lo rechaza Dauder, pero coge el balón Pahiño y tira muy colocado y rápido, marcando el primer gol. A los diez, el mismo Pahiño recibe un pase de cabeza de Bazán y, también de cabeza, logra el segundo. A los veintiuno, en pleno dominio coruñés, escapa el Celta y, aprovechando el desconcierto de los defensas, Mauro marca el primer tanto para su equipo. En el último cuarto de hora de esta fase el Celta domina ampliamente y consigue sembrar el desconcierto en la defensa del Coruña. A los treinta y ocho empata el Celta a dos goles, al conseguir Torres un nuevo tanto, muy claro, cuando se encontraba muy cerca de Otero. Un gran tiro de Pahiño lo rechaza con el cuerpo el meta vigués.

En la segunda mitad, de iguales características, se nota mayor dominio coruñés. Cuenca se lesiona y pasa al extremo izquierda, permutando con Lechuga. Catorce minutos y Rodolfo, muy avanzado hacia el área contraria, comete una falta; la tira Lechuga, rematando Pahiño de cabeza el tercer gol. A los veinte, Dauder lanza el balón desde puerta defectuosamente. Recoge Pahiño cerca del área y de un fuerte tiro consigue el último gol de la tarde.

La nota destacada estuvo a cargo de Pahiño, formidable rematador toda la tarde. — Alfil.

El "Pegaso", en París

Un suntuoso "Pegaso" con carrocería de plástico que permite ver el perfecto acabado del mismo, así como su motor, se expone en el XLI Salón del Automóvil de París, que ha sido inaugurado recientemente.

Resultados de la Liga

PRIMERA DIVISION

Hércules-Sevilla	1-1
Real Sociedad-Alavés	2-0
Valladolid-Español	4-2
Coruña-Celta	4-2
Barcelona-At. Madrid	4-0
At. Bilbao-Valencia	7-0
Santander-Las Palmas	2-1
Real Madrid-Málaga	4-1

SEGUNDA DIVISION

Grupo primero

Oviedo-Avilés (día 12)	
Lérida-Baracaldo	2-0
Osasuna-Sestao	4-0
Ferrol y Juvenil (día 12).	
España Industrial y Zaragoza (día 12).	
Leonesa-Eibar	4-0
La Felguera-Caudal	2-0
Logroñés-Gijón	3-1

Grupo segundo

Extremadura-Granada	3-2
Castellón-Tenerife	2-1
Levante-Jerez	1-0
Sabadell-Tarrasa (día 12).	
San Fernando-E. Tánger	4-0
Linense-Jaén	2-5
Betis-Murcia	1-3
At. Tetuán-Badajoz	4-1

Resultados de los partidos celebrados el pasado domingo, correspondientes a los diferentes grupos de la Tercera División de Liga:

Grupo Primero.—Santiago, 1; Lemos, 0. Pontevedra, 3; Lugo, 1. Turista, 1; Arsenal, 1. Orense, 4; Marín, 0. Arosa, 0; Fabril, 2.

Grupo segundo.—Calzada, 2; Rayo Cantabria, 2. Turón, 1; Torrelavega, 2. Langreano, 4; San Martín, 1. Laredo, 2; Titánico, 2. Santoña, 1; Juventia, 0.

Grupo tercero.—Basconia-Mirandés, Indauchu-Portugalete, Arenas Guecho-Guecho. (Se jugarán hoy, día 12.) Villosa, 0; Erandio, 2. Burgos, 1; Begoña, 0.

Grupo cuarto. — Anaitasuna, 5; Mondragón, 1. Izarra, 1; Azcoyen, 0. Calahorra, 4; Recreación, 1. Elgóibar, 1; Villafranca, 0. Tudelano, 5; Peña Sport, 1.

Grupo quinto.—Montañesa, 1; Calatayud, 1. Arenas de Zaragoza, 3; Gallur, 0. Huesca, 0; Binéfar, 3. Utebo, 2; Amistad, 1. Numancia, 4; Celta, 1.

Grupo sexto.—Mataró, 4; Moncada, 0. Vich, 4; Puigreig, 3. Gerona, 3; Granollers, 0. Manresa, 3; Badalona, 1. Mollet, 3; San Andrés, 1.

Grupo séptimo. — Horta-Sans, aplazado. Tortosa-Pueblo Seco, aplazado. Tarragona, 4; Reus, 1. San Martín-Amposta, aplazado.

Grupo octavo. (Zona Mallorca).—Poblense, 5; Santañy, 0. Constancia, 4; Mallorca, 2. At. Baleares, 1; Manacor, 1. Porreras, 6; Benisalem, 1. Minerva, 3; Alayor, 1.

(Zona Menorca). — Mercadal, 2; Ciudadela, 2. Mahón, 2; Menorca, 0.

Grupo noveno.—Villena, 1; Alcoyano, 1. Gandía, 3; Catarroja, 0. P. Soriano, 0; Mestalla, 2. Albacete-Alcira, aplazado. Burriana, 2; Alicante, 2.

Grupo décimo. — Cartagenera, 9; Aspense, 1. Hellín, 1; Elcense, 2. Orihuela, 0; Lorca, 1. Imperial, 3; Elche, 2.

Grupo undécimo. — Algeciras, 4; Córdoba, 1. Huelva, 4; Lora, 0. Cádiz, 5; Chiclana, 0. Constancia, 2; Portuense, 2. Peñarroya, 4; Utrera, 1.

Grupo duodécimo. — Motril, 3; Ubeda, 1. R. Granada-Iliturgi (se jugará hoy, 12). At. Malagueño, 3; Antequerano, 1. Linares, 7; Bastetano, 0. Martos, 3; Almería, 1.

Grupo decimotercero.—Melilla, 1; Larache, 0. Ceuti, 5; Español, 1. Tangerina, 1; Ceuta, 1. Pescadores, 3; Alcázar, 4.

Grupo decimocuarto.—Cacereño, 1; Don Benito, 2. Azuaga, 5; Metalúrgica, 3. Manchego, 5; Calvo Sotelo, 0. Villanovense, 3; Plasencia, 0. Emeritense-Montijo (se jugará hoy, día 12).

Grupo decimoquinto. — Ponferradina, 3; Europa Delicias, 0. Salesianos, 1; J. Leonés, 1. U. Castilla, 0; Palentino, 6. Avila, 0; Salamanca, 1. At. Zamora, 1; Segoviana, 0.

Alemania ganó en Suiza con un fútbol atlético, de pase profundo y remate duro.

—

¿Quiere usted saber qué pasó en el Campeonato Mundial de Fútbol celebrado en Suiza?

—

No deje de leer el libro de ANTONIO VALENCIA

"Sucedió en Suiza"

de EDICIONES MARCA, de venta en todas las librerías al precio de 40 pts.

Clasificaciones

Primera División

	J.	G.	E.	P.	F.	C.	P.
AT. DE BILBAO	5	4	1	0	18	4	9+ 3
BARCELONA	5	3	2	0	12	5	8+ 4
REAL MADRID	5	3	1	1	16	5	7+ 1
SEVILLA	5	3	1	1	16	11	7+ 3
VALENCIA	5	3	1	1	15	10	7+ 3
CORUÑA	5	3	1	1	13	8	7+ 1
VALLADOLID	5	3	0	2	12	10	6
CELTA	5	1	3	1	7	8	5+ 1
REAL SOCIEDAD	5	2	0	3	9	9	4— 2
SANTANDER	5	2	0	3	9	16	4— 2
HERCULES	5	1	2	2	5	9	4— 2
LAS PALMAS	5	2	0	3	7	15	4
AT. DE MADRID	5	1	1	3	8	14	3— 1
MALAGA	5	0	3	2	5	9	3— 1
ESPAÑOL	5	0	1	4	6	13	1— 3
ALAVES	5	0	1	4	3	15	1— 3

HIGIENE DENTAL PERFECTA
LICOR del POLO
NORMAL Y CLOROFILADO

Segunda División

GRUPO PRIMERO

	J.	G.	E.	P.	F.	C.	P.
Leonesa	5	4	1	0	16	5	9
La Felguera	5	3	2	0	9	3	8
Oviedo	4	3	1	0	10	2	7
Osasuna	5	3	1	1	14	3	7
Gijón	5	2	2	1	11	8	6
Baracaldo	5	3	0	2	9	6	6
Eibar	5	2	1	2	9	9	5
Logroñés	5	2	1	2	10	11	5
E. Industrial	4	1	2	1	3	3	4
Lérida	5	1	2	2	5	8	4
Juvenil	4	0	3	1	3	6	3
Sestao	5	1	1	3	4	11	3
Zaragoza	4	0	2	2	4	7	2
Ferrol	4	1	0	2	4	8	2
Avilés	4	0	1	3	2	9	1
Caudal	5	0	1	4	3	15	1

GRUPO SEGUNDO

	J.	G.	E.	P.	F.	C.	P.
At. Tetuán	5	5	0	0	12	4	10
Granada	5	4	0	1	15	6	8
Murcia	5	3	0	2	14	7	6
Castellón	5	3	0	2	10	9	6
Sabadell	4	2	1	1	10	6	5
E. Tánger	5	2	1	2	7	9	5
Linense	5	2	1	2	10	12	5
Jerez	5	1	2	2	8	8	4
Extremadura	5	2	0	3	8	10	4
Betis	5	1	2	2	6	7	4
Tenerife	5	2	0	3	6	8	4
Badajoz	5	2	0	3	10	17	4
Jaén	5	1	2	2	8	8	4
Tarrasa	4	1	1	2	5	9	3
San Fernando	5	1	1	3	7	12	3
Levante	5	1	0	4	4	11	2

GOLEADORES

Después de la jornada de ayer se mantiene el coruñés Pahiño en el primer lugar, gracias a su hazaña de cuatro goles ante el Celta, con lo que totaliza diez. Después, y con seis cada uno, Araujo (del Sevilla) y Wilkes (del Valencia). A continuación, Di Stéfano (del Madrid), con cinco, y luego, Arza (Sevilla) y Joseito (Madrid), con cuatro. Seguidamente, y con tres cada uno, Zarra, Maguregui y Arteche (Atlético de Bilbao), Tejada (Barcelona), Rial (Madrid), Corcuera (Coruña) y Lolo (Valladolid).

RADIO
TELEVISION
CINE-SONORO

OTRO MARAVILLOSO CURSO CCC

creado con la experiencia y meticulosidad de este Centro. La apasionante y modernísima técnica de la electrónica, le ofrece ingresos espléndidos y una brillante posición

PIDA FOLLETO GRATIS A

Centro de Cultura por Correspondencia

ACADEMIA CCC APARTADO 108 S. SEBASTIAN

Suiza derrotó a Luxemburgo

Luxemburgo, 10. — El encuentro internacional de fútbol entre Luxemburgo y Suiza, selecciones "B", terminó con la victoria suiza por un gol a cero.—Alfil.

Al comprar FUNDADOR pida el
SOBRE SORPRESA
100.000 premios
de entrega inmediata

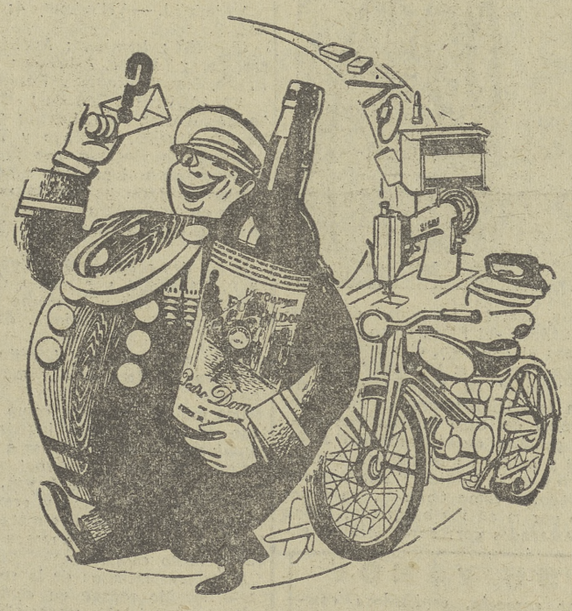

Club FUNDADOR Domecq

VISNÚ
IDEAL PARA EL CUTIS

Publicaciones "REUS"

Acaba de aparecer la nueva "Ley del Timbre". Precio, 30 pesetas. "INSTITUTO EDITORIAL REUS".

Se ha publicado el tomo XXVIII de los "Comentarios al Código Civil", de Mucius Scaevola. Contiene la última palabra en doctrina y legislación española y americana. Los 28 tomos publicados del Mucius Scaevola importan 2.162 pesetas. Facilitamos su adquisición a pagar en diferentes plazos. "INSTITUTO EDITORIAL REUS".

J. Barrio Alvarez: "El fútbol con método". Precio, 24 pesetas. "INSTITUTO EDITORIAL REUS".

Lea el libro de Jesús Casal titulado "Chistes". Es una colección de chistes hostiles, étnicos, escépticos, cómicos, etcétera. Precio, pesetas 30. "INSTITUTO EDITORIAL REUS", Preciados, 6 y 23. Madrid.

VERMUT
MARTINI
LA MARCA MUNDIAL