"LA VOZ DE CASTILLA"
Franqueo c
Apartado 137
Hemeroteca Munic
Plaza de la V

LA VOZ DE CASTILLA

Diario de Falange Española Tradicionalista y de las J. O. N-S.

AÑO X - Núm. 2.777 - BURGOS, DOMINGO, 5 de septiembre de 1954 - Santa Cruz, 17 - Teléfono 2156 - Precio, 80 cénts.

COMENZO LA CONFERENCIA SOBRE EL MARRUECOS FRANCES

Todos sus participantes se muestran optimistas

Túnez, 4. — El Bey de Túnez ha inaugurado la histórica conferencia franco-tunecina esta mañana, destinada a dar eventualmente al nuevo Gobierno tunecino, presidido por Ben Ammar, el control completo de todos los asuntos tunecinos, excepto la defensa y las relaciones exteriores.

El ministro francés para Asuntos Tunecinos y Marroquíes, Fouchet, fué recibido anoche en el aeropuerto por Ben Ammar. Se espera que las negociaciones entre los altos delegados concluyan mañana por la noche. Los funcionarios franceses aseguran que Fouchet sólo pasará aquí 48 horas.

Después del ceremonial de apertura de esta mañana, en el salón del trono del palacio del Bey, los negociadores comenzarán esta tarde su trabajo práctico en el Palacio del Gobierno.

Las autoridades francesas, respondiendo rápidamene a una demanda de amnistía, han cancelado todas las sentencias de exilio impuestas por decreto administrativo y han puesto en libertad a varios condenados por crímenes políticos.

Una delegación de la Unión Sindical de Trabajadores ha visitado a Ben Ammar para pedirle participación de la clase obrera tunecina en las negociaciones franco-tunecinas.—Efe.

OPTIMISMO DE LOS PARTICIPANTES

Túnez, 4. — Tanto los funcionarios tunecinos como los funcionarios franceses que participan en las conversaciones sobre autonomía del protectorado se muestran optimistas sobre el resultado de las mismas.

(Pasa a la página cuarta)

DE CASTRIES, EN LIBERTAD

Fué devuelto ayer por los comunistas con un grupo de 60 oficiales franceses

Hanoi, 4. — El general Christian de Castries, héroe de Dien Bien Fu, ha sido puesto en libertad.

De Castries, pálido y vistiendo el uniforme verde de los prisioneros del Vietminh, llegó a Vietri, lugar del intercambio de prisioneros, en un camión comunista, en que salió con otros liberados franceses. Inmediatamente le fué facilitado por los franceses un uniforme de campaña traído desde Hanoi. Fué devuelto con un grupo de sesenta oficiales de alta graduación.

El heroico general parecía agotado, pero se mantenía erguido y caminaba con resuelto aire militar.

Después de un reconocimiento médico en un hospital de Hanoi, y tras un breve descanso en una villa especialmente requisada para este fin, el general marchará en avión a Saigón y después a Francia, para reunirse con su esposa, con la que habló por radio-teléfono por última vez el día antes de que cayese la fortaleza de Dien Bien Fu.

Durante cuatro meses ha sido prisionero de los comunistas, siendo la segunda vez que ha sufrido cautiverio. En 1940 fué hecho prisionero por los alemanes, pero consiguió huir a Africa del Norte y se unió a las fuerzas de liberación del general De Gaulle.

Numerosas personas han recibido al heroico general De Castries, cantando himnos de paz y aclamándole. Como se recordará De Castries fué hecho prisionero en su puesto de mando de Dien Bien Fu el 7 de mayo, cuando ya era imposible toda defensa del bastión, en un valle aislado y contra fuerzas tan abrumadoramente numerosas que la resistencia fué la admiración del mundo.

El general De Castries ha llorado de alegría en brazos de su comandante general, René Cogny, que le recibió a orillas del río Rojo.

(Pasa a la página cuarta)

Nueva arquitectura religiosa

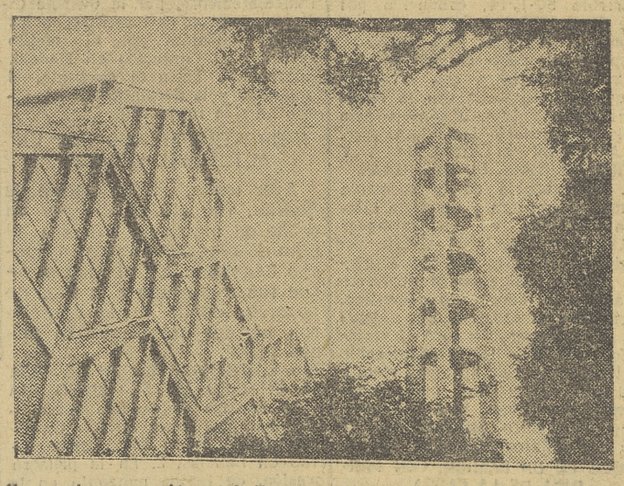

He aquí la versión del "campanile", proyectado y realizado por los arquitectos Schwarz y Bernard para la iglesia de San José en Colonia, de próxima inauguración.

Ayer finalizó el Séptimo Congreso Español de Patología Digestiva

En nombre del JEFE DEL ESTADO ocupó la presidencia el Gobernador Civil de La Coruña

La Coruña, 4.—En representación de S. E. el Jefe del Estado, que ostentaba la presidencia de honor, el gobernador civil de la provincia, señor Gracia Martínez, presidió esta tarde la solemne sesión de clausura del VII Congreso Español de Patología Digestiva, que se ha venido desarrollando en Santiago de Compostela. El acto se celebró en el teatro Colón, que se encontraba adornado con banderas y reposteros. Acompañaban al gobernador civil el presidente efectivo del Congreso, doctor Fernández Cruz, decano de la Facultad de Medicina de Santiago; el doctor Mógena, presidente de la Sociedad Española de Patología; el vicerrector de la Universidad de Santiago, doctor Peña; el jefe provincial de Sanidad, señor Andueza, y autoridades y representaciones locales. En la sala tomaron asiento los congresistas españoles y extranjeros que asistieron a las reuniones científicas.

Primeramente hizo uso de la palabra el secretario general de la Sociedad Española de Patología, doctor Arrese, que agradeció la presencia de las autoridades y, sobre todo, expresó el profundo reconocimiento del Congreso al Caudillo de España, que había aceptado la presidencia de honor y enviado una comunicación de estímulo a los congresistas.

Después pronunció unas palabras el vicerrector de la Universidad de Santiago.

El discurso de clausura estuvo a cargo del presidente del Congreso, que hizo una glosa del contenido y alto valor científico de las ponencias discutidas en el Congreso y de las comunicaciones presentadas, que sobrepasan el número de doscientas. Manifestó que las ponencias y comunicaciones, así como todas las intervenciones que se habían registrado en las sesiones científicas, eran reveladoras del nivel de la ciencia médica española, que puede parangonarse con las mejores y más adelantadas del mundo. Propuso que se hiciese llegar al Caudillo el agradecimiento del Congreso por haber aceptado la presidencia de honor y por el estímulo y apoyo que había prestado a las tareas científicas. Los congresistas, puestos en pie, subrayaron con aplausos la aceptación de esta Asamblea. Finalmente, el doctor Fernández Cruz expresó su reconocimiento a las autoridades regionales por el apoyo que han prestado al Congreso.

A continuación, el gobernador civil pronunció unas palabras para clausurar el acto, en representación de Su Excelencia el Jefe del Estado.

Terminada la sesión de clausura se celebró, en el Palacio Municipal, una recepción en honor de los congresistas, que fueron recibidos por el alcalde, señor Molina, y Corporación Municipal. En el Ayuntamiento fueron obsequiados con una copa de vino español. Esta noche se celebrará una cena de gala como acto final del Congreso.—Cifra.

SE CASAN TRES HERMANOS EN LA MISMA CEREMONIA

San Sebastián, 4. — En el mismo día, a la misma hora y en el mismo altar de la iglesia parroquial del Barrio del Antiguo de esta capital, se han casado hoy tres hermanos: Angel, Alfonso y María del Rosario de la Granja Blanco. A la ceremonia asistió mucho público. El Gobernador Civil envió felicitación y regalo a cada pareja.—Cifra.

ESPOLÓN

Una familia y un Concejo burgalés

EN la referencia de la sesión municipal que publicábamos ayer hay un acuerdo al que concedemos toda la importancia que merece, en cuanto revela que aquí se sostiene en alto la bandera de la solidaridad, por encima de diferencias nacionales. Nuestro Ayuntamiento, en un gesto que elogiamos abiertamente, ha concedido una subvención a la familia del estudiante francés Jacques Camitrot, fallecido en Burgos, a donde había venido para asistir a los Cursos de Verano organizados por el Instituto Nacional de Enseñanza Media. Una rápida enfermedad cortó en flor la vida del joven estudiante francés. Si la muerte es siempre terrible, irse del mundo lejos de la familia, en un país extranjero, es doblemente tremendo y triste. Uno se imagina estas muertes solitarias, aunque sea rodeado de gente. Jacques Camitrot estuvo en el seno de una familia burgalesa, que hizo en esta ocasión honor a las viejas y permanentes virtudes de los castellanos con su hospitalidad y su caridad cristiana, superándose en las atenciones y cuidados, sustituyendo con cariño y afecto a la familia lejana y preocupándose porque nada faltara en el intento de curación del joven francés.

Hoy queremos recoger aquí, en este ángulo de la actualidad local, esos dos excelentes y honrosos comportamientos y actitudes. De una parte, una familia media burgalesa, la de don Daniel Arezana, que afronta la situación con ese hondo sentido de solidaridad humana con el dolor cuando éste agarrota a un joven desconocido, extranjero, pero que al estar en su casa entra en los corazones y en el deber hasta donde sea preciso. De otra, el Ayuntamiento, que concede una subvención o ayuda para sufragar los gastos originados por el entierro y funeral. Una familia burgalesa y un Concejo burgalés han puesto en esta triste ocasión su nombre a una altura en la que es posible pensar que los sentimientos humanos y cristianos se mantienen en alza, poniendo de relieve la existencia de lazos de hermandad por encima de cualquier otra contingencia.

V. DOMINGUEZ ISLA

SIGUE LA OLEADA DE HUELGAS EN CHILE

Santiago de Chile, 4.—Sigue la oleada de huelgas en todo Chile, hallándose en paro en el día de hoy cerca de 50.000 obreros. El Gobierno ha reiterado su propósito de tomar medidas drásticas para restablecer el orden público. Diez mil empleados de factorías de calzado han ido también a la huelga, y la Confederación de Trabajadores del Cobre, que comprende unos quince mil mineros de las tres mayores minas de Chile, prepara una huelga de adhesión a los huelguistas de la mina "El Teniente". La intranquilidad laboral ha creado dificultades económicas que ponen en situación difícil al Gobierno.—Efe.

EL GOBIERNO ACTUARA SEVERAMENTE

Santiago de Chile, 4.—El Gobierno ha acusado a los paros y huelgas que se registran en todo el país como de inspiración política y ha advertido que adoptará las medidas más severas para restaurar el orden.

Las instituciones de enseñanza pública han cerrado en toda la nación, por haber declarado una huelga de cuarenta y ocho horas 28.000 maestros y profesores en demanda al Congreso de un proyecto de elevación de sueldos, antes de su clausura este mes.

Más de cinco mil mineros y empleados de minas de propiedad americana han estado en huelga desde el 18 de agosto para pedir un aumento de un 75 por ciento sobre sus salarios, y siete mil linotipistas y trabajadores de imprenta han estado en huelga durante una semana.

El Sindicato Central del Trabajo, que dice contar con 500.000 afiliados, ha convocado para el día 9 de este mes una huelga general, como protesta contra la legislación aprobada recientemente por el Congreso en materia de nuevos impuestos.—Efe.

Los tiempos (y los vientos) cambian

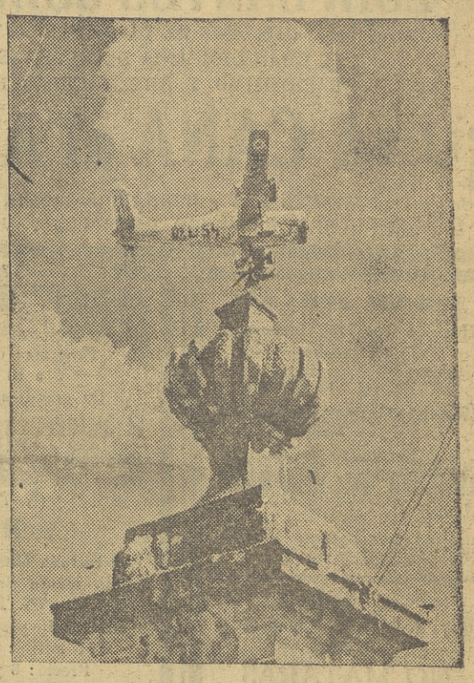

En el pueblo de Zamarramala han cambiado la veleta de la antigua fuente por un avión, perfectamente terminado, con su matrícula y todo. Los vecinos creen que de esta forma los vientos serán mejor marcados.

(Foto Contreras.)

El Presidente de Filipinas tiene en proyecto la Carta del Pacífico

Basado en la colaboración y en el derecho a la soberanía de los países asiáticos

Manila, 4. — El presidente Magsaysay cree que su proyecto de Carta del Pacífico a la larga puede ser más importante para Asia que cualquier Tratado de Defensa del Sudeste asiático que se desarrolle en la conferencia de la NATO. Según se manifiesta en círculos allegados a la Presidencia, se recalca que la Carta del Pacífico, si se adopta, tendrá un mayor efecto y durante más tiempo.

Según fuentes autorizadas en el proyecto de dicha Carta figuran los puntos siguientes:

1.—Acuerdo de apoyar el principio de autonomía y el derecho de los pueblos a la independencia y autogobierno.

2.—Una declaración de que los firmantes apoyan la continuación de las medidas prácticas para asegurar el problema hacia la autonomía e independencia.

3.—Una expresión del deseo de colaborar en lo económico-social y cultural para elevar los niveles de vida, seguridad social y cultural y progreso económico.

4.—Determinación de actuar unidos usando todos los medios a su alcance para rechazar cualquier acción que subvierta la libertad o destruya la soberanía de cualquier nación asiática libre e independiente.—Efe.

ESTADOS UNIDOS ATACARIAN LOS OBJETIVOS COMUNISTAS PARA PROTEGER A FILIPINAS EN VIRTUD DE LA MUTUA AYUDA

Manila, 4.—Los Estados Unidos protegerían a Filipinas automáticamente y atacarían los objetivos comunistas de su propia elección si los rojos atacan, ha declarado el secretario de Estado norteamericano, John Foster Dulles.

Estas seguridades norteamericanas a Filipinas han sido hechas por Dulles al formular sus primeras observaciones en las conversaciones militares entre Filipinas y Norteamérica, que comenzaron a las diez de esta mañana. Añadió Foster Dulles que le habían informado que los filipinos estaban preocupados acerca de la clase de ayuda que obtendrían de los Estados Unidos en el caso de un ataque comunistas. "Deseo declarar en la forma más contundente posible —dijo Dulles— que los Estados Unidos harán honor plenamente a sus compromisos bajo el Tratado de Defensa Mutua. Si las Filipinas fueran atacadas, los Estados Unidos actuarían inmediatamente. El presidente de los Estados Unidos ha ordenado a la VII Flota que proteja a Formosa de la invasión de los agresores comunistas. En el caso de las Filipinas no se requieren órdenes específicas. Nuestras fuerzas actuarían automáticamente."—Efe.

MATERIAL PARA EL EJERCITO FILIPINO

Manila, 4. — Estados Unidos han accedido hoy a suministrar gran parte del material necesario para la reorganización y modernización del ejército filipino sobre la base de cuarto divisiones.

El acuerdo ha sido concertado entre el secretario de Estado norteamericano, John Foster Dulles, y una delegación filipina presidida por el propio Magsaysay en la mañana de hoy.

Foster Dulles ha declarado únicamente que si las Filipinas son atacadas los Estados Unidos actuarán inmediatamente.—Efe.

LLEGAN LOS DELEGADOS FRANCESES

Manila, 4. — Siete miembros de la delegación francesa en la conferencia de la SEATO, entre ellos Jean Shauvel, embajador en Suiza y jefe de los técnicos franceses que prepararon aquélla, han llegado hoy en avión a Manila procedentes de París. Shauvel ha manifestado que Guy la Chambre, miembro del Gabinete francés que presidirá la delegación, llegará mañana desde Hong-Kong. Expresó su confianza en que la conferencia tenga éxito.—Efe.

UN ESPIA COMUNISTA SURCOREANO

Manila, 4. — El surcoreano detenido por actividades de espionaje sobre la conferencia de la SEATO ha admitido que estaba relacionado con el mundo comunista.

El capitán José María Guerrero, oficial de información, ha manifestado que Hong Hi Kung, alias "Kyung Ki Chang", de Corea del Sur, ha confesado, después de un intenso interrogatorio, que estaba afiliado al movimiento internacional comunista.—Efe.

En honor de Concha Espina

El presidente de la Diputación de Santander impone la Medalla de Oro del Mérito Provincial a la insigne escritora doña Concha Espina, en la capital montañesa.

La esposa e hija del JEFE DEL ESTADO asisten a la proyección de "Viento del Norte", en La Coruña

La Coruña, 4.—La esposa de Su Excelencia el Jefe del Estado, doña Carmen Polo de Franco, y su hija, la marquesa de Villaverde, han asistido esta tarde, en el Teatro Colón, al estreno en España de la película "Viento del Norte", versión cinematográfica de la novela del mismo nombre, original de la escritora Elena Quiroga. Las ilustres damas llegaron, procedentes del Pazo de Meirás, acompañadas de la marquesa de Huétor de Santillán y de don Felipe Polo. Con anterioridad hicieron un recorrido por algunos lugares céntricos de la población, efectuando compras en un establecimiento.

En el Teatro Colón fueron recibidas por las esposas de las primeras autoridades de La Coruña y otras distinguidas damas. A la función cinematográfica asistieron también el ministro de Obras Públicas, conde de Vallellano, y autoridades locales. La esposa y la hija del Caudillo fueron objeto de expresivas demostraciones de afecto y simpatía al hacer su entrada en el coliseo, manifestaciones que habían de repetirse al abandonar el local para regresar al Pazo de Meirás. La proyección de la película fué también subrayada con aplausos.—Cifra.

Exito del tren "Talgo" en Milán

Milán, 4.—El tren español «Talgo» está obteniendo el máximo éxito entre los técnicos y entre la gran masa de público que visita la Exposición Trienal de Arte Decorativo que se celebra en esta capital. Para responder al gran interés suscitado, el ingeniero español señor Heredia pronunciará una conferencia acerca del nuevo tren.

En el pabellón de España en esta Exposición, a cuya inauguración asistió el director general de Relaciones Culturales, señor García de Ller, merecen la atención de los numerosos visitantes diversas obras de Dalí y varias esculturas de Chillida.

Asimismo se anuncia la celebración de una exposición de armas españolas, históricas y actuales.—Efe.

SGCB2021

★ CARTELERA DE ESPECTACULOS ★

TEATRO AVENIDA HOY: TARDE: A las 7,45. NOCHE: A las 11.

EXITO CLAMOROSO DE

ZORI-SANTOS-CODESO

«LOS ASES DE LA RISA»

Y SU GRAN COMPAÑIA DE REVISTAS

CON EL GRACIOSISIMO Y ESPECTACULAR ESTRENO

¡UNA CANA al AIRE!

Original de MANUEL BAZ y BERNARDO GARCIA MORCILLO

¡¡UN FORMIDABLE CONJUNTO DE TIPLES Y VICETIPLES!!

GRAN TEATRO

Hoy: A las 7,45, numerada, y 11 noche.

CAZADOR DE DOTES

(Estreno). Desenfadada, alegre, divertidísima, por Evelyn Keyes, y

EL SIGNO DEL RENEGADO

espectacular superfilm en tecnicolor, por Ricardo Montalbán. (N. T.) y (T.)

COLISEO

Hoy: A las 5, 7,45, numerada, y 11 noche.

NO MATARAS

Estreno. Galardonada con varios premios en el festival internacional de Cannes, y

LOS APUROS DE SALLY

simpatiquísima comedia, con Lucille Ball. (N.T.) y (T.)

REX

Continua: 3,30, 7,45 numerada y 11 noche. *UNA CANCION A LA VIRGEN* y *PARARELO* 38. (N.T.) y (T.)

CALATRAVA

Continua de 5 a 10 (segundo pase, 7,45), y 11 noche. *SACRIFICIO SUBLIME* y *EL MILAGRO DEL CUADRO.* (N. T.) y (T.)

Cine Condon

Programa doble de 5 a 10 noche

Un grandioso estreno

El desterrado de las islas

Realizada por Carol Reed, director del «Tercer hombre». (N. T.), y

ANA

Con Silvana Mangano. La película record de los records. (N. T.)

Precio: 10 pesetas butaca.

11 noche: *A N A.*

Precio: 8 pesetas.

Popular Cinema

Gran programa doble de 4 a 11: *EL DESTERRADO DE LAS ISLAS.* (Estreno), y *ANA* por Silvana Mangano.

Precios: 4 y 5 pesetas.

RELOJES SUIZOS A PLAZOS
GRANDES FACILIDADES.
AL CONTADO GRANDES DESCUENTOS. 15 AÑOS GARANTIA.
DE PULSERA, BOLSILLO, PARED, SOBREMESA, DESPERTADORES, CRONOGRAFOS, IMPERMEABLES Y AUTOMATICOS.
SIN ENTRADA NI FIADOR
ENVIOS POR CORREO - PIDA CATALOGO GRATIS
FACULTAD DEVOLUCION — ADMITIMOS REPRESENTANTES
GARPA APARTADO 10049 MADRID

Circo PRICE

DE MADRID EN VIAJE POR ESPAÑA

BURGOS (Junto a la PLAZA DE TOROS)

¡EXITO CLAMOROSO!

DE LA SUPERFANTASIA CIRCENSE EN TECNICOLOR

KARNAVAL CIRCUS

CIRCO Y FIERAS

HOY, DOMINGO, 5

3 GIGANTESCAS FUNCIONES, 3

TARDE: 5,30 y 8 - NOCHE: 11

TAQUILLAS ABIERTAS DESDE 12 MAÑANA

"ZOO" PARQUE ZOOLOGICO DESDE ONCE MAÑANA

ANUNCIOS OFICIALES

Plan Sindical de Viviendas

DECRETO LEY DE 29 DE MAYO DE 1954.

Formando parte del programa para la construcción de 27.600 viviendas en el año 1954-55, se anuncia la subasta de los grupos a construir en esta provincia, que son los siguientes:

Grupo número 245, de 200 viviendas, en Aranda de Duero, con un presupuesto de contrata de pesetas 7.816.995,87.

Grupo número 246, de 56 viviendas, en Salas de los Infantes, con un presupuesto de contrata de 2.046.806,49 pesetas.

Grupo número 291, de 104 viviendas, en Miranda de Ebro, con un presupuesto de contrata de 4.603.639,89 pesetas.

Las subastas de los grupos antes aludidos figuran incluídas entre las anunciadas en el «Boletín Oficial del Estado» de los días 1 al 8 de los corrientes.

El plazo para optar al concurso-subasta es de 20 días naturales, contados a partir del siguiente al de la publicación del anuncio en el «Boletín Oficial del Estado» y hasta las doce horas del día en que se cierre dicho plazo.

Los proyectos y pliegos de condiciones se hallan de manifiesto en la Secretaría Técnica de la Obra Sindical del Hogar (Plaza de Castilla número 1, tercero.)

El importe de estos anuncios será de cuenta del adjudicatario.

"Mantequilla de Espinosa"

Comerciantes, Industriales: CENTRAL LECHERA DE BURGOS, S. A., les abastecerá

POZA DE LA SAL

Gran feria de toda clase de ganados

que se celebrará en esta localidad, el día 8 de septiembre, con motivo de la Natividad de Nuestra Señora.

¡LABRADORES Y GANADEROS! Acudid a esta feria de gran popularidad en toda la región.

Basconcillos del Tozo

Grandes Ferias de toda clase de ganados los días 11 y 12 de septiembre

CRONICA DE LA CIUDAD

Hoy, clausura de los Cursos Suarecianos

Solemne acto de despedida en la Diputación Provincial

En la última jornada pronunció una conferencia D. Juan Beneyto

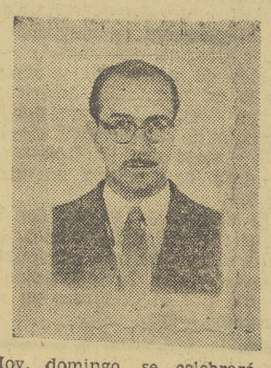

Hoy, domingo, se celebrará la clausura solemne del III Curso de Verano del Instituto Histórico-Jurídico Francisco Suárez, con arreglo al siguiente programa:

A las once y media, misa en la Catedral, entonándose al final un «Te Deum» de acción de gracias.

A continuación, en el Palacio de la Diputación, acto académico de clausura, con asistencia de autoridades nacionales, provinciales y académicas.

En el acto de clausura intervendrán el Padre Elorduy, el alcalde de la ciudad, el vicepresidente de la Diputación de Vizcaya y el director técnico del Instituto Suarciano.

LA JORNADA DE AYER

Por la mañana dió una interesante lección don Juan Beneito, desarrollando el tema "La imagen del hombre ejemplar en la España del Siglo de Oro". Después de una documentada exposición concluyó diciendo que el tipo humano de los siglos XVI y XVII arranca del caballero y acaba convirtiéndose en el cortesano. La lección, que fué presidida por el alcalde, mereció un aplauso unánime.

A las once, los alumnos y profesores se trasladaron al Monasterio de Las Huelgas, que, juntamente con el Hospital del Rey, visitaron detenidamente.

Por la tarde, en el Casino, se celebró el último coloquio, dirigido por don Juan Beneyto, sobre "Ideología y poder". Intervinieron los señores Alvarez, Landazuri, Elorduy, Díaz Reig, Huidobro, López Sáiz y Codón. Resultó muy interesante.

A partir del martes se establece la veda de caza

NOTA DEL GOBERNADOR CIVIL

Previo asesoramiento del Comité Provincial de Caza, y en uso de las facultades que me están conferidas, tengo a bien disponer que a partir del martes próximo, día 7 de los corrientes, se cese en el ejercicio del derecho de caza en el territorio de mi mando, implantándose nuevamente la veda para todas las especies hasta el día 26 de los corrientes, en cuya fecha tendrá lugar la apertura de la veda para toda caza menor.

Lo que se hace público para general conocimiento y exacto cumplimiento, apercibiendo a los infractores de lo dispuesto en la presente circular con las más severas sanciones.

Peregrinos burgaleses en viaje a Roma

Ayer, a las dos y media del mediodía, salió un autocar con los burgaleses inscritos para la peregrinación mundial de las Congregaciones Marianas a Roma. En Bilbao se unirán a los demás miembros de toda España que forman en esta peregrinación, para dirigirse a Roma, donde serán recibidos por Su Santidad Pío XII.

Peregrinación juvenil a Lourdes y Zaragoza

Tendrá lugar del 9 al 13 de octubre, pudiendo hacerse las inscripciones en Acción Católica hasta el día 20 del actual, de ocho a diez de la noche. La salida de Burgos se hará en autocares el sábado, 9, después de comer, para pernoctar en San Sebastián. Al día siguiente se partirá para Lourdes, permaneciendo allí hasta el 11, a las tres de la tarde. Regreso por Huesca y Zaragoza (día 12), siguiendo a Burgos por Calahorra y Logroño y llegada a Burgos el día 13 por la noche. El precio del viaje es 325 pesetas. Los peregrinos tienen que presentar consentimiento paterno, los menores de edad, tres fotos tamaño carnet y certificado de penales.

Cupón Pro-Ciegos

En el sorteo correspondiente al día de ayer resultó premiado con cincuenta pesetas el número

- 6 1 3 -

y con cinco pesetas todos los terminados en 13.

SALA DE FIESTAS

De 1 a 2, wermout-baile.
3,30 y 5,30, concierto y atracciones.
7,30, gran baile de moda.
11,30, baile y atracciones.

HERMANAS MURO

ORQUESTA REX, con la vocalista JULITA URBINA.

Reumáticos ARNEDILLO

Baños y Barros

AMBULANCIA SANITARIA

TRASLADO DE ENFERMOS

Teléfonos: 2210 y 2326

¿Conoce Vd. a este hombre?

Se halla recluído en el Hospital Provincial sin identificar

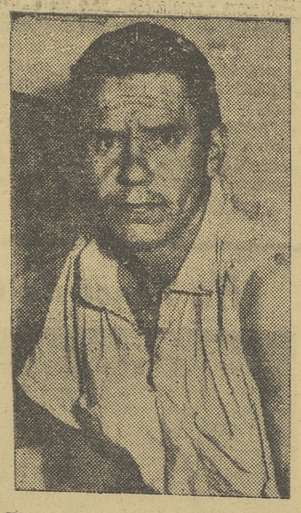

El pasado jueves, a las seis de la tarde, este joven provocó un escándalo en la vía pública al intentar la Policía detenerle por apoderarse ilícitamente de varios objetos en distintos comercios de la capital. Llevado a la Casa de Socorro se le tomó por perturbado mental, siendo conducido más tarde al pabellón de dementes del Hospital Provincial, donde es sometido a observación.

Registrado por la Policía, no se le encontró ningún documento que acreditase su personalidad, continuando las investigaciones con el fin de aclarar la identidad de dicho sujeto.

En su celda del pabellón de dementes del Hospital Provincial hemos conversado con él, manifestándonos que se llama Francisco Javier Parma de Borbón, como, asimismo, que ha estado en la clínica del doctor Vallejo Nájera, en Madrid, de donde —dice— él es natural, con residencia en la calle de Tirso de Molina número 7, del barrio de Argüelles. Dice también, que se ha dedicado al juego de pelota a pala, como aficionado, lo que tiene ciertos visos de realidad si se tiene en cuenta que en la mano derecha tiene una callosidad que bien pudiera ser producto de esta herramienta deportiva, citando también numerosos nombres de pelotaris conocidos.

Para confirmar su clásico «aire de grandeza» propio de dementes —«á lo Napoleón»— cita con la más natural familiaridad a prestigiosas figuras de la vida nacional, hablándoños de cuentas corrientes y de credenciales con un desparpajo asombroso. En resumen, un loco al que nadie conoce y que usted quizás pueda identificar por la foto de Villafranca.

Farmacias de guardia

PARA HOY, DOMINGO

Sra. Vda. de Barriocanal, Cid, 8, y señor Domingo Arnáiz, Barrio Gimeno, 30.

PARA MAÑANA, LUNES

Señor Mijangos, Almirante Bonifar, 4, y señora Gutiérrez Gil, Molinillo, 24.

SUCESOS

Una niña atropellada y muerta por un camión en Villahoz

Un súbdito francés ha perdido en la carretera un millón de francos

En el pueblo de Villahoz, cuando se encontraba jugando con otras compañeras la niña de 14 años Gregoria Martín Ibáñez, salió a la carretera en el preciso momento que transitaba por allí el camión matrícula SG-1714, conducido por José de Domingo, quien, pese a los esfuerzos realizados para evitar el atropello, no pudo conseguirlo, alcanzándola primero con el parachoques y más tarde con la rueda izquierda delantera, a consecuencia de lo cual falleció inmediatamente.

UNA MUJER ELECTROCUTADA Y TRES HERIDOS, EN ARENILLAS

A consecuencia de la tormenta última, una chispa o descarga eléctrica inutilizó el transformador destinado a reducir el voltaje del fluído en Arenillas del Río Pisuerga, por lo cual pasó la corriente de alta a la red de uso doméstico, originando las consiguientes descargas, que alarmaron a todo el vecindario. Una mujer llamada Constancia Martín Centeno, de 40 años, resultó electrocutada, y con quemaduras graves los vecinos Víctor Aguayo Ortega, Fernando García Ibáñez y José María Carretón.

CHOQUE DE UN CAMION, CON PERDIDA DE LA CARGA

En el kilómetro 34 de la carretera Logroño-Miranda, el camión matrícula VI-2084, conducido por Luis Blázquez Angulo, a quien acompañaban en la cabina otros varios, y con carga de vino, por no atropellar a un ciclista que se encontraba parado en el centro de la calzada, fué a chocar contra un árbol, rompiéndose la cartola de la parte izquierda y perdiéndose la carga de vino, valorada en unas siete mil pesetas.

INCENDIO EN MUNILLA

Noches pasadas, y debido a las fuertes tormentas desencadenadas sobre la región, una chispa cayó en la era del vecino Ildefonso Fernández Díez, prendiendo en las mieses dispuestas para la trilla. Desde el primer momento, el siniestro alcanzó proporciones alarmantes, y contribuyó a su extinción la totalidad del vecindario, impidiendo de esta forma que se propagara a eras circundantes. Las pérdidas se calculan en unas cuatro mil pesetas, ya que al grano quemado hay que sumar algunos aperos de labranza.

PERDIDA DE UN MILLON DE FRANCOS Y DOCUMENTACION

En el puesto de la Guardia Civil de Aranda de Duero, el súbdito francés Jean Rou, residente en Casablanca, denunció que al llegar a aquella localidad se había percatado de la pérdida de una cartera conteniendo los cuatro pasaportes de sus familiares, cartas de crédito por un importe de un millón de francos y doscientos mil francos marroquíes, aparte de otras valiosas documentaciones. Según declaraciones del interesado, dicha cartera la perdió a la salida de Madrid, ya que se vieron obligados a realizar unos cambios en el interior del vehículo.

Inmediatamente, por la Guardia Civil, se cursaron notificaciones a los lugares indicados por el súbdito francés y al Consulado en Madrid, ignorándose, hasta el momento, si la cartera y la documentación y dinero ha sido recuperado.

NIÑO ATROPELLADO POR UN AUTOMOVIL FRANCES

Ayer tarde, en Monasterio de Rodilla, fué atropellado por un coche de matrícula francesa el niño de diez años Valentín Sancho González. En el mismo coche fué trasladado a la Casa de Socorro, donde se le apreciaron heridas de pronóstico menos grave.

DOS VECES ASISTIDO EN LA CASA DE SOCORRO EN EL MISMO DIA

En la Casa de Socorro fué asistido ayer dos veces Alfredo González Aguado, de 19 años, con domicilio en Delicias, 2. En la primera ocasión, de herida punzante en la pierna izquierda, motivada por una punta, y dos horas después, de contusión en región lumbo-sacro, producida por agresión.

Asistencias en la Casa de Socorro

Vicente García Inclán, de 35 años, Rivalamora, 17, de herida contusa en dedo medio de la mano derecha.

Paulino Arconada Martín, de 48 años, Villafría, de herida contusa en forma estrellada en región frontal, producida al caer de la bicicleta que montaba.

Fernando Espejo Aragón, de 10 años, Conde Jordana, 3, de herida contusa en mano derecha.

Jesús González del Val, de dos años, Aranda de Duero, 7, de quemaduras de primero y segundo grado en cara y cuello.

La romería típica castellana en Frías

Por el Orfeón Burgalés ha sido dado a conocer el programa de los actos que se celebrarán el próximo domingo en Frías con motivo de la romería típica castellana.

A las ocho, salida de Burgos, y a la llegada a Frías se organizarán los actos religiosos. Terminada la misa se iniciarán los concursos de canciones regionales, danzas, cabalgaduras, carros y carretas engalanados y trajes típicos del país, estableciéndose diversos premios para los vencedores.

Curso de capataces ganaderos y de mecánicos - tracioristas

En la Granja-Escuela de Heras (Santander) organiza cursos para capataces ganaderos y capataces mecánico-tractoristas en régimen de internado, con una duración de doce meses, divididos en dos períodos. Para más detalles podrán dirigirse los interesados al director del Centro.

Sindicato Provincial de Transportes

En la Asamblea celebrada el pasado día 28 se tomó el acuerdo de convocar a todos los transportistas encuadrados en este Sindicato Provincial a una nueva sesión, que tendrá lugar mañana, lunes, día 6, a las doce de la mañana, en el salón de actos de la Delegación Provincial de Sindicatos, plaza de Castilla, número 1.

Se invita a todos los industriales dedicados a las actividades del transporte por carretera a la asistencia al acto, en el que se someterá a su conocimiento importantes asuntos sobre constitución de la Cooperativa de Transportistas Burgaleses, dentro de la cual funcionará la Mutualidad que tantos beneficios ha de reportar al Ramo.

Cofradía de La Soledad

Hoy, a las doce y media, en Santiago y Santa Agueda, misa en honor de La Soledad, aplicada por el alma de don Eufemio Olmedo.

EL SANTO DEL DIA

DIA 5 DE SEPTIEMBRE

San Lorenzo Justiniano

Nació en Venecia de padres pertenecientes a la nobilísima casa de los Justinianos. Lorenzo distinguióse por su recogimiento y por el tino y circunspección de sus palabras, por lo que su madre, temerosa de que aquello no brotase de oculta soberbia, avisó al hijo, quien respondió que su única ambición era amar a Dios sobre todas las cosas. A los diecinueve años entró Lorenzo en el noviciado de Canónigos Regulares de San Jorge, de cuyo instituto llegó a ser superior general, y por las sabias reformas que introdujo se le reconoce como segundo fundador. En un capítulo intimáronle que moderase sus penitencias, respondiendo: «Yo obedeceré, pero el Señor cuidará de lo demás.» En efecto, salieron de su cuerpo varios lamparones que obligaron al médico a aplicar el fuego y el hierro. El Papa le nombró Obispo auxiliar de Venecia, y en su cargo conservó su humilde continente y se dedicó al bien de su pueblo, al servicio de los pobres, en especial de los enfermos, a los que atendía pródigamente. Construyó varios monasterios para vírgenes y obtuvo la reforma de las costumbres públicas. Favorecido con la dignidad de Patriarca de Venecia, brilló más por su virtud y fueron más públicos los favores obtenidos del cielo, entre los que se recuerda la aparición de Jesucristo en forma de Niño el día de Navidad. Gozó del espíritu de profecía y del poder contra el demonio, ilustró a su pueblo con libros de piadosa doctrina y acabó su vida en 1455.

Magna Peregrinación Diocesana Mariano-Jacobea al Santuario de Covadonga y a la Basílica de Santiago de Compostela

Para que los burgaleses devotos de María y del Apóstol Santiago puedan lucrar las gracias especiales del AÑO MARIANO y el jubileo del AÑO SANTO COMPOSTELANO, saldrá de la ciudad de Burgos una peregrinación en magníficos autocares el día 21 de septiembre, a las siete de la mañana. Durará ocho días, regresándose el día 28, con escogido itinerario de la costa cantábrica y gallega, visitando en Orense al señor Obispo, doctor don Angel Temiño.

Esta peregrinación cuenta con la bendición especial de nuestro amadísimo Prelado, Excmo. Sr. D. Luciano Pérez Platero, y con la simpatía de nuestras autoridades locales.

La organización técnica será a cargo y garantía de la Agencia de VIAJES INTERNACIONAL EXPRESO, Delegación de Burgos, la cual ha llevado a cabo con todo éxito la expedición que le fué encomendada del S. E. M., hace unas semanas, a Santiago de Compostela, a ganar el jubileo el Magisterio de Burgos, al que se unieron varias familias burgalesas.

Las inscripciones habrán de hacerse en las Oficinas del Palacio Arzobispal, de doce a una, y en la Agencia de Viajes Internacional Expreso, Plaza de Vega, 5, de diez a dos y de cuatro a siete, antes del día 15 de septiembre, que por formalización de reserva de hoteles es preciso dejar cerrado.

ITINERARIO

Día 21.—Salida siete de la mañana con dirección a Vargas - Torrelavega - Santillana del Mar - (almuerzo en el Parador de Turismo). Visita a las Cuevas de Altamira. San Vicente de la Barquera - Llanes - Rivadesella - Arriondas - Cangas de Onís - COVADONGA. Visita al Santuario (cena y alojamiento en los hoteles correspondientes.)

Día 22.—Salida a Cangas de Onís - Arriondas - Colunga - GIJON (almuerzo en Gijón, visita de la ciudad antes de comer.) Saliendo por la tarde con dirección a Avilés - Luarca - Navia - Vegadeo - RIVADEO (cena y alojamiento.)

Día 23.—Salida con dirección a Villalva - Bahamonde - Betanzos - LA CORUÑA (pensión completa en hotel y visita a la ciudad.)

Día 24.—Salida por la mañana con dirección a SANTIAGO DE COMPOSTELA. Día completo. Pensión y alojamiento.

Día 25.—Salida a las quince horas con dirección a La Toja - Pontevedra - VIGO (cena, alojamiento y visita a la ciudad.)

Día 26.—Salida a las dieciseis horas con dirección a ORENSE (cena y alojamiento. Visita a la ciudad.)

Día 27.—Salida a las diez de la mañana con dirección a Ponferrada (almuerzo), saliendo después con dirección a LEON (cena, alojamiento y visita a la ciudad.)

Día 28.—Salida de León con dirección a BURGOS.

Precio: 1.800 pesetas

Viajes "INTERNACIONAL EXPRESO"

Delegación de Burgos: Vega, 5

SGCB2021

DIRECCIÓN GENERAL DE TIMBRE Y MONOPOLIOS

LOTERÍAS

Lista de los números premiados en cada una de las tres series correspondientes al sorteo celebrado en Madrid el día 4 de septiembre de 1954.

Núm.	pesetas	Núm.	pesetas	Núm.	pesetas	Núm.	pesetas	Núm.	pesetas	Núm.	pesetas	Núm.	pesetas	Núm.	pesetas	Núm.	pesetas	Núm.	pesetas	Núm.	pesetas	Núm.	pesetas	Núm.	pesetas	Núm.	pesetas
		2449	2500	4726	2500	7111	2500	9958	2500	12383	2500	12889	c 2500	15173	t 2500	17340	2500	18079	c 2500	19868	2500	22500	2500	25373	t 2500		
Unidad.		2473	t 2500	4755	2500	7117	2500	9970	2500	12396	2500	12890	c 2500	15175	2500	17349	2500	18080	c 2500	19873	t 2500	22564	2500	25406	2500	Veinticinco mil.	
		2538	2500	4773	t 2500	7173	t 2500	9973	t 2500	12402	2500	12891	c 2500	15208	2500	17369	2500	18081	2500	19958	2500	22573	t 2500	25407	2500	28021	2500
4	2500	2541	2500	4795	2500	7188	2500	9976	2500	12473	t 2500	12892	c 2500	15220	2500	17373	t 2500	18081	c 2500	19961	2500	22587	2500	25418	2500	28029	2500
		2561	2500	4808	2500	7262	2500	9986	2500	12554	2500	12893	c 2500	15223	2500	17395	2500	18082	2500	19973	t 2500	22591	2500	25469	2500	28033	2500
Decena.		2568	2500	4837	2500	7273	t 2500	Diez mil.		12567	2500	12894	c 2500	15240	2500	17402	2500	18082	c 2500			22620	2500	25473	t 2500	28046	2500
		2573	t 2500	4873	t 2500	7349	2500	10000	2500	12573	t 2500	12895	c 2500	15273	t 2500	17413	2500	18083	c 2500	Veinte mil.		22628	2500	25509	2500	28073	t 2500
		2644	2500	4903	2500	7371	2500	10003	2500	12624	2500	12896	c 2500	15286	2500	17461	2500	18084	c 2500			22646	2500	25573	t 2500	28100	2500
12	2500	2673	t 2500	4909	2500	7373	t 2500	10011	2500	12673	t 2500	12897	c 2500	15348	2500	17473	t 2500	18085	c 2500			22673	t 2500	25596	2500	28160	2500
21	2500	2711	2500	4936	2500	7386	2500	10021	2500	12753	2500	12898	c 2500	15372	2500	17486	2500	18086	c 2500			22773	t 2500	25645	2500	28173	t 2500
30	2500	2727	2500	4938	2500	7473	t 2500	10022	2500	12773	t 2500	12899	c 2500	15373	t 2500	17549	2500	18087	c 2500	20007	2500	22873	t 2500	25663	2500	28175	2500
44	2500	2746	2500	4970	2500	7490	2500	10073	t 2500	12775	2500	12900	c 2500	15375	2500	17551	2500	18087	a 6650	20023	2500	22922	2500	25673	t 2500	28210	2500
73	t 2500	2773	t 2500	4973	2500	7531	2500	10110	2500	12801	c 2500	12925	2500	15396	2500	17573	t 2500			20066	2500	22973	t 2500	25731	2500	28211	2500
		2778	2500	4973	t 2500	7573	t 2500	10115	2500	12802	c 2500	12973	t 2500	15407	2500	17622	2500	18088		20073	t 2500	22999	2500	25773	t 2500	28273	t 2500
		2788	2500	4996	2500	7608	2500	10157	2500	12803	c 2500	12974	2500	15413	2500	17654	2500	250.000		20075	2500			25800	2500	28306	2500
Centena.		2816	2500			7629	2500	10173	t 2500	12804	c 2500	12997	2500	15418	2500	17673	t 2500	PESETAS		20081	2500	Veintitrés mil.		25812	2500	28323	2500
		2821	2500	Cinco mil.		7632	2500	10190	2500	12805	c 2500			15473	t 2500	17690	2500			20146	2500			25821	2500	28343	2500
102	2500	2826	2500			7666	2500	10205	2500	12806	c 2500	Trece mil.		15529	2500	17694	2500			20173	2500	23018	2500	25823	2500	28357	2500
173	t 2500	2860	2500	5032	2500	7673	t 2500	10206	2500	12807	c 2500			15555	2500	17715	2500	18089	a 6650	20173	t 2500	23064	2500	25827	2500	28369	2500
214	2500	2873	t 2500	5038	2500	7696	2500	10253	2500	12808	c 2500	13003	2500	15563	2500	17739	2500	18089	c 2500	20201	2500	23073	t 2500	25873	t 2500	28373	t 2500
246	2500	2891	2500	5067	2500	7704	2500	10261	2500	12809	2500	13039	2500	15573	t 2500	17773	t 2500	18090	c 2500	20223	2500	23077	2500	25877	2500	28387	2500
273	t 2500	2948	2500	5072	2500	7725	2500	10273	t 2500	12809	c 2500	13053	2500	15583	2500	17794	2500	18091	c 2500	20225	2500	23089	2500	25910	2500	28392	2500
326	2500	2973	t 2500	5073	t 2500	7737	2500	10299	2500	12810	c 2500	13073	t 2500	15607	2500	17817	2500	18092	c 2500	20226	2500	23144	2500	25973	t 2500	28131	2500
373	t 2500			5074	2500	7773	t 2500	10324	2500	12811	c 2500	13116	2500	15664	2500	17873	t 2500	18093	c 2500	20239	2500	23173	t 2500			28467	2500
395	2500	Tres mil.		5088	2500	7775	2500	10329	2500	12812	c 2500	13122	2500	15673	t 2500	17973	t 2500	18094	c 2500	20241	2500	23177	2500	Veintiséis mil.		28473	t 2500
410	2500			5110	2500	7776	2500	10370	2500	12813	c 2500	13134	2500	15688	2500	17978	2500	18095	c 2500	20263	2500	23215	2500			28485	2500
414	2500	3020	2500	5149	2500	7790	2500	10378	t 2500	12814	c 2500	13173	2500	15700	2500			18096	c 2500	20273	t 2500	23223	2500	26007	2500	28498	2500
458	2500	3021	2500	5173	t 2500	7853	2500	10416	2500	12815	c 2500	13173	t 2500	15720	2500	Diez y ocho mil.		18097	c 2500	20330	2500	23273	t 2500	26034	2500	28508	2500
473	t 2500	3073	t 2500	5214	2500	7873	t 2500	10473	t 2500	12816	c 2500	13239	2500	15752	2500			18098	c 2500	20373	t 2500	23280	2500	26073	t 2500	28573	2500
546	2500	3079	2500	5218	2500	7973	t 2500	10512	2500	12817	c 2500	13273	t 2500	15764	2500	18001	c 2500	18099	c 2500	20411	2500	23299	2500	26081	2500	28633	2500
573	2500	3128	2500	5239	2500	7975	2500	10573	t 2500	12818	c 2500	13282	2500	15773	t 2500	18002	c 2500	18100	c 2500	20433	2500	23323	2500	26156	2500	28673	t 2500
573	t 2500	3173	t 2500	5270	2500	7998	2500	10671	2500	12819	c 2500	13294	2500	15795	2500	18003	c 2500	18118	2500	20437	2500	23373	t 2500	26173	t 2500	28687	2500
604	2500	3174	2500	5273	t 2500	Ocho mil.		10673	t 2500	12820	2500	13347	2500	15839	2500	18004	c 2500	18173	2500	20473	t 2500	23412	2500	26235	2500	28693	2500
631	2500	3258	2500	5285	2500			10686	2500	12820	c 2500	13358	2500	15842	2500	18005	c 2500	18173	t 2500	20525	2500	23429	2500	26254	2500	28714	2500
641	2500	3265	2500	5365	2500	8030	2500	10717	2500	12821	c 2500	13373	t 2500	15869	2500	18006	c 2500	18174	2500	20573	t 2500	23446	2500	26273	t 2500	28747	2500
664	2500	3273	t 2500	5373	t 2500	8058	2500	10741	2500	12822	c 2500	13395	2500	15872	2500	18007	2500	18183	2500	20583	2500	23467	2500	26303	2500	28755	2500
673	t 2500	3329	2500	5434	2500	8073	t 2500	10764	2500	12823	c 2500	13463	2500	15873	t 2500	18007	c 2500	18204	2500	20600	2500	23473	t 2500	26329	2500	28773	t 2500
728	2500	3358	2500	5454	2500	8093	2500	10773	t 2500	12824	c 2500	13469	2500	15881	2500	18008	c 2500	18234	2500	20644	2500	23533	2500	26373	t 2500	28805	2500
773	t 2500	3365	2500	5473	t 2500	8164	2500	10802	2500	12825	c 2500	13473	t 2500	15935	2500	18009	c 2500	18267	2500	20669	2500	23566	2500	26388	2500	28837	2500
774	2500	3373	t 2500	5482	2500	8172	2500	10821	2500	12826	c 2500	13485	2500	15954	2500	18010	c 2500	18273	t 2500	20673	t 2500	23573	t 2500	26431	2500	28838	2500
793	2500	3397	2500	5491	2500	8173	t 2500	10828	c 2500	12827	c 2500	13529	2500	15973	t 2500	18011	c 2500	18319	2500	20693	2500	23592	2500	26473	t 2500	28873	t 2500
796	2500	3409	2500	5564	2500	8180	2500	10831	2500	12828	c 2500	13539	2500	Diez y siete mil.		18012	c 2500	18373	t 2500	20714	2500	23614	2500	26477	2500	28879	2500
828	2500	3415	2500	5573	t 2500	8273	t 2500	10837	2500	12829	c 2500	13573	t 2500			18013	c 2500	18449	2500	20773	t 2500	23673	t 2500	26494	2500	28945	2500
835	2500	3423	2500	5585	2500	8373	t 2500	10842	2500	12830	c 2500	13601	2500			18014	c 2500	18473	t 2500	20813	2500	23675	2500	26522	2500	28959	2500
873	t 2500	3442	2500	5610	2500	8393	2500	10873	t 2500	12831	c 2500	13609	2500	16034	2500	18015	c 2500	18533	2500	20837	2500	23697	2500	26545	2500	28973	t 2500
923	2500	3444	2500	5613	2500	8399	2500	10896	2500	12832	c 2500	13670	2500	16055	2500	18016	c 2500	18566	2500	20873	t 2500	23773	t 2500	26562	2500	28983	2500
956	2500	3473	t 2500	5638	2500	8428	2500	10903	2500	12833	c 2500	13673	t 2500	16059	2500	18017	c 2500	18573	t 2500	20933	2500	23797	2500	26569	2500		
960	2500	3507	2500	5666	2500	8455	2500	10973	t 2500	12834	c 2500	13726	2500	16073	t 2500	18018	c 2500	18605	2500	20951	2500	23808	2500	26573	t 2500	Veintinueve mil.	
973	t 2500	3524	2500	5669	2500	8463	2500	10990	2500	12835	c 2500	13745	2500	16083	2500	18019	c 2500	18635	2500	20973	t 2500	23814	2500	26662	2500	29004	2500
994	2500	3525	2500	5673	t 2500	8473	t 2500	10995	2500	12836	c 2500	13773	t 2500	16093	2500	18020	c 2500	18651	2500	20998	2500	23853	2500				

NOTA. Además de los números expresados en esta lista, han sido agraciados con el reintegro de 250 pesetas cada uno, todos los billetes que terminen en 3, a excepción del que ha obtenido el premio mayor

Núm.	pesetas	Núm.	pesetas	Núm.	pesetas	Núm.	pesetas	Núm.	pesetas	Núm.	pesetas	Núm.	pesetas	Núm.	pesetas	Núm.	pesetas	Núm.	pesetas	Núm.	pesetas	Núm.	pesetas	Núm.	pesetas	Núm.	pesetas
		3559	2500	5714	2500	8512	2500			12837	c 2500	13776	2500	16096	2500	18021	c 2500	18652	2500			23873	t 2500	26673	t 2500	29029	2500
		3573	t 2500	5749	2500	8518	2500	Cinco mil.		12838	c 2500	13793	2500	16158	2500	18022	c 2500	18673	t 2500	Cuatro mil.		23903	2500	26674	2500	29073	t 2500
1033	2500	3587	2500	5753	2500	8539	2500			12839	c 2500	13799	2500	16165	2500	18023	c 2500	18678	2500			23907	2500	26679	2500	29095	2500
1066	2500	3588	2500	5773	t 2500	8546	2500	11059	2500	12840	c 2500	13822	2500	16173	t 2500	18024	c 2500	18716	2500	21004	2500	23945	2500	26717	2500	29103	2500
1067	2500	3595	2500	5796	2500	8573	t 2500	11073	t 2500	12841	c 2500	13836	2500	16183	2500	18025	c 2500	18773	t 2500	21050	2500	23973	t 2500	26734	2500	29135	2500
1073	t 2500	3658	2500	5873	t 2500	8577	2500	11154	2500	12842	c 2500	13844	2500	16217	2500	18026	c 2500	18786	2500	21073	t 2500			26737	2500	29141	2500
1087	2500	3673	t 2500	5945	2500	8601	2500	11173	t 2500	12843	c 2500	13850	2500	16226	2500	18027	c 2500	18794	2500	21168	2500	Veintiocho mil.		26751	2500	29173	t 2500
1089	2500	3698	2500	5973	t 2500	8610	2500	11216	2500	12844	c 2500	13873	t 2500	16273	t 2500	18028	c 2500	18813	2500	21173	t 2500			26760	2500	29196	2500
1173	t 2500	3731	2500	5995	2500	8649	2500	11233	2500	12845	c 2500	13896	2500	16346	2500	18029	c 2500	18858	2500	21217	2500	24073	t 2500	26773	t 2500	29201	2500
1196	2500	3748	2500			8650	2500	11273	t 2500	12846	c 2500	13925	2500	16359	2500	18030	c 2500	18870	2500	21227	2500	24076	2500	26835	2500	29206	2500
1207	2500	3773	t 2500	Seis mil.		8663	2500	11307	2500	12847	c 2500	13973	t 2500	16373	t 2500	18031	c 2500	18873	t 2500	21237	2500	24089	2500	26873	t 2500	29208	2500
1251	2500	3776	2500	6036	2500	8673	t 2500	11324	2500	12848	c 2500	13977	2500	16468	2500	18032	c 2500	18917	2500	21273	t 2500	24103	2500	26886	2500	29243	2500
1257	2500	3873	t 2500	6046	2500	8736	2500	11332	2500	12849	c 2500			16471	2500	18033	c 2500	18948	2500	21327	2500	24143	2500	26905	2500	29273	t 2500
1273	t 2500	3877	2500	6058	2500	8773	t 2500	11373	t 2500	12850	c 2500	Catorce mil.		16473	t 2500	18034	c 2500	18970	2500	21339	2500	24173	t 2500	26973	t 2500	29350	2500
1373	t 2500	3886	2500	6073	t 2500	8789	2500	11418	2500	12851	c 2500			16475	2500	18035	c 2500	18973	t 2500	21373	t 2500	24190	2500	26976	2500	29371	2500
1390	2500	3951	2500	6083	2500	8873	t 2500	11432	2500	12852	c 2500	14011	2500	16529	2500	18036	c 2500			21439	2500	24191	2500	26983	2500	29373	t 2500
1431	2500	3973	t 2500	6105	2500	8890	2500	11459	2500	12853	c 2500	14017	2500	16534	2500	18037	c 2500	Diez y nueve mil.		21472	2500	24273	t 2500			29388	2500
1461	2500	3978	2500	6110	2500	8973	t 2500	11461	2500	12854	c 2500	14060	2500	16556	2500	18038	c 2500			21473	t 2500	24311	2500			29424	2500
1473	t 2500	3992	2500	6120	2500	Cuatro mil.		11471	2500	12855	c 2500	14073	t 2500	16571	2500	18039	c 2500			21496	2500	24330	2500			29439	2500
1490	2500			6134	2500			11473	t 2500	12856	c 2500	14077	2500	16573	t 2500	18040	c 2500	19001	2500	21555	2500	24373	t 2500	Veintisiete mil.		29471	2500
1492	2500	Cuatro mil.		6173	t 2500	9010	2500	11478	2500	12857	c 2500	14112	2500	16609	2500	18041	c 2500	19040	2500	21560	2500	24433	2500			29473	t 2500
1531	2500	4017	2500	6183	2500	9048	2500	11494	2500	12858	c 2500	14119	2500	16636	2500	18042	c 2500	19054	2500	21573	t 2500	24473	t 2500	27038	2500	29536	2500
1532	2500	4031	2500	6213	2500	9073	t 2500	11573	t 2500	12859	c 2500	14121	2500	16637	2500	18043	c 2500	19073	t 2500	21673	t 2500	24485	2500	27041	2500	29542	2500
1573	t 2500	4018	2500	6222	2500	9103	2500	11592	2500	12860	c 2500	14131	2500	16673	t 2500	18044	c 2500	19105	2500	21757	2500	24551	2500	27073	t 2500	29573	t 2500
1673	t 2500	4072	2500	6224	2500	9173	2500	11616	2500	12861	c 2500	14169	2500	16727	2500	18045	c 2500	19136	2500	21763	2500	24561	2500	27125	2500	29666	2500
1694	2500	4073	t 2500	6258	2500	9173	t 2500	11660	2500	12862	c 2500	14173	t 2500	16728	2500	18046	c 2500	19146	2500	21773	t 2500	24573	t 2500	27137	2500	29673	t 2500
1723	2500	4127	2500	6273	t 2500	9173	t 2500	11673	t 2500	12863	c 2500	14224	2500	16743	2500	18047	c 2500	19173	t 2500	21873	t 2500	24597	2500	27173	t 2500	29703	2500
1726	2500	4131	2500	6284	2500	9176	2500	11696	2500	12864	c 2500	14244	2500	16761	2500	18048	c 2500	19177	2500	21876	2500	24648	2500	27179	2500	29717	2500
1732	2500	4168	2500	6305	2500	9214	2500	11773	t 2500	12865	c 2500	14273	t 2500	16773	t 2500	18049	c 2500	19221	2500	21916	2500	24673	t 2500	27185	2500	29754	2500
1751	2500	4173	t 2500	6310	2500	9228	2500	11851	2500	12866	c 2500	14277	2500	16778	2500	18050	c 2500	19235	2500	21973	t 2500	24674	2500	27202	2500	29761	2500
1773	t 2500	4182	2500	6373	t 2500	9232	2500	11860	2500	12867	c 2500	14281	2500	16823	2500	18051	c 2500	19249	2500			24693	2500	27273	t 2500	29769	2500
1835	2500	4188	2500	6428	2500	9245	2500	11862	2500	12868	c 2500	14310	2500	16873	t 2500	18052	c 2500	19250	2500	Veintidós mil.		24719	2500	27303	2500	29773	t 2500
1847	2500	4220	2500	6448	2500	9273	t 2500	11873	t 2500	12869	c 2500	14373	t 2500	16880	15000	18053	c 2500	19257	2500			24773	t 2500	27316	2500	29782	2500
1864	2500	4234	2500	6453	2500	9318	2500	11885	2500	12870	c 2500	14376	2500	16884	2500	18054	c 2500	19273	t 2500	22001	2500	24779	2500	27337	2500	29842	2500
1873	t 2500	4273	t 2500	6473	t 2500	9340	2500	11905	2500	12871	c 2500	14389	2500	16913	2500	18055	c 2500	19299	2500	22039	2500	24828	2500	27373	t 2500	29849	2500
1891	2500	4282	2500	6534	2500	9373	t 2500	11941	2500	12872	c 2500	14424	2500	16953	2500	18056	c 2500	19304	2500	22057	2500	24850	2500	27379	2500	29873	2500
1906	2500	4343	2500	6573	t 2500	9396	2500	11973	t 2500	12872	a 20000	14467	2500	16966	2500	18057	c 2500	19323	2500	22073	t 2500	24863	2500	27455	2500	29873	t 2500
1929	2500	4350	2500	6617	2500	9413	2500			14473	t 2500	16973	t 2500			18058	c 2500	19329	2500	22077	2500	24866	2500	27457	2500	29879	2500
1942	2500	4373	t 2500	6673	t 2500	9438	2500	Doce mil.		14567	2500			Diez y siete mil.		18059	c 2500	19348	2500	22094	2500	24873	t 2500	27473	t 2500	29906	2500
1973	t 2500	4418	2500	6684	2500	9464	2500	12873		14573	t 2500					18060	c 2500	19356	2500	22105	2500	24895	2500	27524	2500	29962	2500
Dos mil.		4425	2500	6730	2500	9473	2500	12009	2500	14592	2500			17001	2500	18061	c 2500	19373	t 2500	22124	2500	24973	t 2500	27546	2500	29973	t 2500
		4431	2500	6773	t 2500	9473	t 2500	12012	2500	14609	2500			17007	2500	18062	c 2500	19373	t 2500	22137	2500	24989	2500	27573	t 2500		
2012	2500	4450	2500	6840	2500	9474	2500	12053	2500	14673	t 2500	17054	2500	18063	c 2500	19395	2500	22147	2500	24990	2500	27591	2500			Cuatro mil.	
2043	2500	4473	t 2500	6873	t 2500	9531	2500	12072	2500	14723	2500	17072	2500	18064	c 2500	19401	2500	22161	2500			27595	2500				
2073	t 2500	4477	2500	6879	2500	9534	2500	12073	t 2500	14773	t 2500	17073	t 2500	18065	c 2500	19439	2500	22173	t 2500	Veintiocho mil.		27606	2500				
2140	2500	4483	2500	6895	2500	9573	t 2500	12122	2500	14873	t 2500	17079	2500	18066	c 2500	19473	t 2500	22181	2500			27642	2500	30014	2500
2141	2500	4493	2500	6908	2500	9584	2500	12125	2500	14879	2500	17096	2500	18067	c 2500	19568	2500	22186	2500	25018	2500	27673	t 2500	30073	t 2500
2149	2500	4511	2500	6929	2500	9599	2500	12126	2500	14883	2500	17122	2500	18068	c 2500	19573	t 2500	22198	2500	25073	t 2500	27686	2500	30074	15000
2162	2500	4523	2500	6942	2500	9614	2500	12127	2500	14885	2500	17126	2500	18069	c 2500	19578	2500	22216	2500	25080	2500	27750	2500	30081	2500
2173	t 2500	4571	2500	6945	2500	9673	t 2500	12150	2500	14920	2500	17129	2500	18070	c 2500	19584	2500	22224	2500	25149	2500	27757	2500	30104	2500
2182	2500	4573	t 2500	6959	2500	9704	2500	12173	2500	14972	2500	17158	2500	18071	c 2500	19593	2500	22251	2500	25173	t 2500	27773	t 2500	30113	2500
2273	t 2500	4619	2500	6965	15000	9720	2500	12173	t 2500	14973	t 2500	17159	2500	18072	c 2500	19622	2500	22273	t 2500	25187	2500	27811	2500	30121	2500
2309	2500	4631	2500	6973	t 2500	9724	2500	12190	2500	12882	c 2500			17169	2500	18073	c 2500	19666	2500	22294	2500	25194	2500	27851	2500	30128	2500
2356	2500	4648	2500	Siete mil.		9773	t 2500	12236	2500	12883	c 2500	Quince mil.		17173	t 2500	18073	c 2500	19673	t 2500	22303	2500	25267	2500	27873	t 2500	30173	t 2500
2373	t 2500	4657	2500			9819	2500	12241	2500	12884	c 2500			17191	2500	18074	c 2500	19760	2500	22348	2500	25271	2500	27897	2500	30273	t 2500
2383	2500	4667	2500	7014	2500	9842	2500	12261	2500	12885	c 2500	15073	t 2500	17262	2500	18075	c 2500	19771	2500	22373	t 2500	25273	t 2500	27904	2500	30273	t 2500
2418	2500	4673	t 2500	7037	2500	9873	t 2500	12272	2500	12886	c 2500	15099	2500	17273	2500	18076	c 2500	19773	t 2500	22388	2500	25277	2500	27967	2500	30337	2500
2438	2500	4678	2500	7073	t 2500	9898	2500	12273	t 2500	12887	c 2500	15159	2500			18077	c 2500	19783	2500	22398	2500	25290	2500	27973	t 2500	30356	2500
2448	2500	4698	2500	7075	2500	9938	2500	12373	t 2500	12888	c 2500	15162	2500			18078	c 2500	19790	2500	22473	t 2500	25342	2500	27977	2500	30373	t 2500

Núm.	pesetas	Núm.	pesetas	Núm.	pesetas	Núm.	pesetas	Núm.	pesetas	Núm.	pesetas	Núm.	pesetas	Núm.	pesetas	Núm.	pesetas	Núm.	pesetas	Núm.	pesetas	Núm.	pesetas	Núm.	pesetas	Núm.	pesetas

Clausura de las sesiones del Centro Europeo de Documentación

Presidieron los ministros de A. Exteriores y Educación

Santander, 4.—En el palacio de la Magdalena, residencia del ministro de Asuntos Exteriores, don Alberto Martín Artajo, se ha clausurado la III Reunión Internacional del Centro Europeo de Documentación e Información. Acompañaban al señor Martín Artajo en la presidencia el ministro de Educación Nacional, señor Ruiz Giménez; el príncipe Otto de Habsburgo; el capitán general de la Región, señor Alcubilla, y todas las demás autoridades provinciales y locales.

El acto comenzó a la una de la tarde con la lectura, por el marqués de Valdeiglesias, de las siguientes conclusiones: «La Asamblea de la III Reunión Internacional del Centro Europeo de Documentación e Información, después de haber examinado bajo diferentes aspectos los angustiosos y urgentes problemas, tanto económicos como militares, que se presentan en la actual situación de Europa, constata: Primero: La absoluta necesidad de un entendimiento tan completo como sea posible entre Francia y Alemania. Segundo: La evidente insuficiencia de los proyectos de integración y de constitución europea elaborados en Estrasburgo. Tercero: La creación urgente de un Ejército europeo, cuya integración debe hacerse, principalmente, en los grados más elevados. Cuarto: La importancia vital para el porvenir de nuestro Continente, de promover la realización inmdeiata de una Europa nueva, sobre la base de principios cristianos, afirma la necesidad de tener en cuenta, en todos los esfuerzos dirigidos hacia los objetivos arriba mencionados, el acuerdo indispensable entre los valores espirituales y los factores materiales. Decide, en consecuencia, proseguir sus esfuerzos con una voluntad creciente para la instalación de una Europa cristiana.»

Después hicieron uso de la palabra distintos oradores de varios países, y finalmente el ministro de Asuntos Exteriores, don Alberto Martín Artajo, pronunció el discurso de clausura, que fué muy aplaudido.—Cifra.

EL SEÑOR RUIZ GIMENEZ VISITA LA CASA SALUD VALDECILLA

Santander, 4. — Esta mañana, a las diez, en la capilla de la Casa Salud Valdecilla, se ha celebrado una misa por el alma de los marqueses de Valdecilla y de Pelayo, con motivo de las bodas de plata de dicha institución. En lugares destacados se hallaban el ministro de Educación Nacional, señor Ruiz Giménez; las autoridades civiles y militares; los rectores de las Universidades de Madrid, Valladolid, Granada e Internacional «Menéndez Pelayo», y el personal facultativo de la Fundación.

Terminada la misa, el ministro con las demás autoridades visitó las dependencias de la Casa y se detuvo especialmente en la biblioteca y en la administración, donde firmó en el álbum de honor.

A continuación pronunció unas palabras el ministro de Educación Nacional, quien destacó la labor realizada por las próceres figuras de los marqueses de Valdecilla y Pelayo. Expresó su agradecimiento a todo el personal de la Casa por la labor magnífica que realiza y prometió la ayuda del Gobierno para que la Casa de Salud Valdecilla siga siendo una de las primeras instituciones al servicio de la beneficencia y de la ciencia médica en España. Puso de relieve que se hallaba en estudio el nuevo reglamento de la institución y dijo que el Gobierno aportará los medios necesarios para la conservación de los edificios, y terminó pidiendo a todos que cooperen con el Estado para que éste se sienta en una misma comunidad con los santanderinos. El señor Ruiz Giménez fué muy aplaudido.—Cifra.

¡¡CALVOS!!
Recuperaréis vuestros cabellos sin pomadas ni medicamentos. Pidan GRATIS la publicación ilustrada "VIDA DEL CABELLO", editada en español, donde encontrará su caso. Escribid: KINOL, MONTE ESTORIL (Portugal).

Alemania desea contribuir a la defensa de Occidente

Adenauer fija la posición de su país

Bonn, 4.—Durante veinte minutos el canciller Adenauer ha hablado al pueblo alemán esta tarde desde los micrófonos de la radio para fijar la posición de su país respecto a las necesidades de una defensa colectiva. Adenauer hizo saber claramente, que la República espera la plena soberanía y espera, asimismo, contribuir al interés común con «fuerzas nacionales», mención esta última que sorprendió a los observadores de Bonn. El Canciller hizo notar que su Gobierno estaría dispuesto a renunciar voluntariamente la parte de los derechos de la plena soberanía.

En interés de la paz —declaró— es necesario que Alemania contribuya a la defensa occidental, «sin ninguna discriminación contra ella.» «La República Federal estará siempre preparada para integrar sus fuerzas nacionales en un Ejército europeo, tal como lo están Bélgica, Holanda, Italia, Luxemburgo y esperemos que también Francia.»

«El gran plan histórico de la unificación europea no puede ser matado por una cuestión de procedimiento en uno de los parlamentos afectados. El rearme de Alemania debería realizarse en la extensión y forma que se haga necesario conforme a la política europea seguida por la República. La República Federal estará dispuesta a imponer se aquellas limitaciones relativas al rearme, una vez en posesión de su plena soberanía, que demanden la continuación de la política europea.

Sigue siendo necesario que Europa se unifique. Es necesario que la República Federal y Alemania después de su reunificación permanezcan estrechamente ligadas a Occidente. Es necesario, en interés de la paz de Europa y del mundo, que la República Federal de Alemania contribuya a la defensa sin discriminación contra ella.

La Comunidad Europea de Defensa será una realidad de ésta o de otra manera.»

Insistió luego en que Alemania no desea el aislamiento de Francia. Por el contrario, desea un entendimiento entre ambos países «cimiento y requisitos previos para cualquier unificación europea.»

«Frente a la amenaza comunista es necesario, sobre todo, una cosa —unidad y compenetración de las naciones libres del mundo»—añadió.

"Lo sucedido en Bruselas es tanto más notable cuanto que se trataba de un pacto extremadamente importante, nacido por iniciativa francesa, aprobado y firmado por muchos Gobiernos franceses, aprobado igualmente por los Parlamentos de otras naciones de la CED y que además había sido comentado favorablemente por las Cámaras de Gran Bretaña y los Estados Unidos. Los votos decisivos que hundieron en París el proyecto procedieron de los comunistas. La situación tal cual surge de la decisión de la Asamblea francesa debe ser enfocada con toda seriedad, con todo cuidado y con gran reserva. Parece extraño que la suerte de Europa sea influida para siempre y hasta decidida por un centenar de miembros de la Asamblea francesa que depositaron sus votos bajo el mando de Moscú".

Insistió otra vez el canciller en la falsedad de las informaciones según las cuales la Alemania occidental desea aislar a Francia. Al decidir su Gobierno negociar con los Estados Unidos y con Gran Bretaña, sin hacerlo con Francia, se ha hablad de que queríamos dejar a un lado a Francia y aun aislarla. "Esto —afirmó— es una completa tontería; ningún político alemán responsable piensa en el aislamiento de Francia; yo estoy profundamente convencido de que, por el contrario, el entendimiento franco-alemán es el cimiento necesario de la europeización".

Explicó que el Gobierno se había decidido por las negociaciones con Estados Unidos y Gran Bretaña en vista de haber acabado en nada las conversaciones de Bruselas y de ser los Gobiernos norteamericano y británico parte en los acuerdos de paz de Bonn. Han comenzado las negociaciones con Inglaterra y Estados Unidos y están encaminadas a la concesión de la soberanía y a la contribución alemana a la defensa occidental —agregó—, y se aprecian plenamente los deseos alemanes y la necesidad de esa contribución.

Luego afirmó el doctor Adenauer la convicción de que seguirán otras negociaciones con Francia y que, desde luego, Alemania continuará en estrecho contacto y en consulta con los demás participantes de la CED, de acuerdo con el pacto de la misma, que prevé específicamente tales contactos en el caso de que no sea ratificado.

"Toda nación, todo pueblo —declaró—, debe tener el derecho y la posibilidad de autodefensa, individual y colectiva. Esa es, al parecer, la base necesaria de un Estado democrático".

En fin, el doctor Adenauer expresó la esperanza de que aún sea posible acuerdo sobre alguna forma de acción conjunta entre su Gobierno y la oposición socialista. — Efe.

De Castries, en libertad

(Viene de la página primera).

También asomaron las lágrimas en los ojos del general Cogny. "Perdóneme, no puedo ocultar mi emoción", dijo De Castries. Una guardia de legionarios extranjeros rendía honores.

También daban señales de emoción los soldados combatientes aliados al lado de ambos generales, cuyos bronceados rostros se contraían para dominar sus sentimientos.

De Castries manifestó después a un periodista: "El Vietminh me ha tenido oculto todo el tiempo. He tenido escasos contactos con mis oficiales. Sólo hace tres días me dejaron hablar con dos de ellos. Como ve usted, mi salud no es mala del todo. Hace falta algo muy grande para que yo me resquebraje física o moralmente".

El general llegó acompañado de un coronel del Vietminh y un periodista rebelde hasta Vietri, donde le esperaban un grupo de oficiales franceses y de periodistas occidentales. Hablando tranquilamente con los periodistas sobre la batalla de Dien Bien Fu, antes de subir a la barcaza para ir a Hanoi, dijo que la bandera blanca de la rendición nunca fué izada en aquel baluarte. Efe.

MAS DE 50.000 EVACUADOS DEL NORTE DE INDOCHINA

Wáshington, 4. — Los barcos de la Marina norteamericana han evacuado más de 50.000 refugiados de Vietnam desde el norte de Indochina durante las dos últimas semanas, en el mayor esfuerzo humanitario del "pasillo marino" que se conoce en la historia, según se informa oficialmente.

Antes de que termine este servicio se calcula que habrán sido transportadas unas cien mil personas que se refugian de norte a sur de Indochina para huir del comunismo. — Efe.

EL DIA MAS FELIZ DE JACQUELINE DE CASTRIES

Paris, 4. — "Este es el día más feliz de mi vida. ¡He estado esperando tanto tiempo!", ha exclamado la señora Jacqueline de Castries al enterarse por la United Press, que hubo de despertarla, de la liberación de su esposo, el heroico defensor de Dien Bien Fu.

Manifestó después que ahora su mayor interés era el de trasladarse inmediatamente al lado de su marido. "No sé aún si iré a Saigón o si habré de esperarle en París. Esto depende de las decisiones que tomen durante el curso de la primera conversación entre mi esposo y el general Ely. Si a raíz de esta charla el general De Castries decide permanecer algún tiempo en Saigón para ver a los heridos y repatriados que tan valientemente combatieron con él bajo su mando de Dien Bien Fu, tomaré un avión para unirme con él allí, pero si toma el próximo avión del domingo hacia París, naturalmente le esperaré aquí. De hecho todo depende del resultado de su conversación con el general Ely."

La señora De Castries, que no ha visto a su esposo desde hace seis meses, manifestó que había recibido precisamente ayer su primera carta, y anoche un telegrama pidiéndola que estuviera a su lado en los momentos de su liberación, deseo que fué obstaculizado por las autoridades civiles francesas y referido a las militares de Indochina, basándose en que las esposas de otros prisioneros no eran llevadas en avión para unirse a sus maridos.

Los esposos De Castries tienen un pequeño departamento de dos habitaciones en un elegante barrio de París, estando todo preparado para recibir al general.—Efe.

DE CASTRIES SE INTERESO POR SUS COMPAÑEROS

Hanoi, 4. — El general De Castries dedicó su primer pensamiento, al ser devuelto en Vietri por los comunistas, a los compañeros que con él hicieron de la defensa de Dien Bien Fu una leyenda viva. "¿Están todos bien? ¿Han regresado todos los que sobreviven? ¿Dónde está mi estado mayor?", preguntó. Luego insistió en que jamás ordenó se izase bandera blanca en el glorioso baluarte y que ninguno de sus hombres la izó.

Para su esposa, De Castries redactó el siguiente telegrama: "Liberado hoy, regreso a Hanoi. Ardientemente, Christian."

UN POBLADO SUBMARINO ROMANO EN MENORCA

Mahón, 4.—En las inmediaciones de la Basílica paleocristiana descubierta el año 1952, en las playas de Son Bou, término municipal de Alayor, se ha verificado la primera exploración submarina, que ha dado como resultado el hallazgo de abundantes vestigios que permiten comprobar la existencia en otras épocas de un importante poblado.

Realizándose trabajos para salvar el cargamento del buque «Malakoff», hundido en la costa sur hacia el 1929, el investigador José Mascaró Pasarius, inspeccionó, con el «hombre rana» Fernando Marqués, los fondos circundantes hallando vestigios interesantes que decidieron la exploración de Son Bou. La exploración se realizó en la zona comprendida entre «Sa Font» y «Ses Casotes», verificada por los señores Ribera y Marqués, unas veces a pulmón libre y otras con escafranda autónoma bibotella. Dió como resultado el hallazgo de piezas de mampostería y fragmentos de ánfora primitiva recubiertos de gusanos, de mar calcificados, pequeños moluscos y alas microscópicas. Se estudiaron las formaciones geológicas ribereñas, observando que los embates del mar van liberando piedras calizas y motivando un progresivo hundimiento de la costa sobre la cual existe el poblado cuyos vestigios consistentes en pisos romanos e hiades basamentales de robustas paredes de mampostería puede verse en diversos lugares. Parece que un poblamiento primitivo, hoy en gran parte sumergido por la acción erosiva de las olas, se extendía al Sureste de la indicada Basílica.

Se anuncia, para en breve, una prospección en las inmediaciones de la Macarella.—Cifra.

Publicaciones "REUS"

¡Cazadores! He aquí seis libros que no deben faltar en vuestra biblioteca: **J. Settier:** "Caza menor" y "Caza mayor". El primero, prologado por el **Conde de Romanones**, y el segundo, por el **Conde de Yebes**. Van ilustrados con grabados. Precio, 60 pesetas el primero y 90 el segundo. "Hechos y dichos de caza". Ilustrado con grabados. Precio, 100 pesetas. **J. Jara:** "Más de setecientos refranes de caza", recogidos, comentados e ilustrados con grabados. 14 pesetas. "La caza de la perdiz con reclamo", ilustrado con grabados, 20 pesetas. "Manual de legislación de caza, pesca fluvial y explosivos", 25 pesetas. "INSTITUTO EDITORIAL REUS".

J. M. Fábregas del Pilar: "Procedimientos en las reclamaciones económicoadministrativas" (segunda edición), 100 pesetas. "INSTITUTO EDITORIAL REUS".

F. Gutiérrez Alviz: "Diccionario de Derecho romano". Tela, 80 pesetas. "INSTITUTO EDITORIAL REUS". Preciados, 6 y 23, Madrid.

Comenzó

(Viene de la página primera).

a pesar del reciente recrudecimiento del terrorismo aquí.

El Bey, Sidi Lamine, hizo uso de la palabra en la primera reunión para dar la bienvenida al ministro francés Fouchet. Declaró abiertas las negociaciones "que consagrarán la autonomía interna de Túnez y asegurarán la defensa de los intereses franceses en nuestro reino".

Fouchet anunció que se tratará de fijar simultáneamente siete convenios sobre los siguientes puntos:

1.—Derechos e intereses de los franceses en Túnez y de los tunecinos en Francia.

2.—Cooperación administrativa y técnica.

3.—Derechos y prerrogativas de Francia en el orden militar.

4.—Medios para que Francia pueda seguir asumiendo la responsabilidad de los asuntos exteriores de Túnez.

5.—Relaciones judiciales.

6.—Relaciones culturales.

7.—Relaciones económicas, financieras y monetarias.—Efe.

RESULTADO DE UNA BATALLA EN MONTE ORBATA

Túnez, 4.—Un portavoz del residente general Pierre Boyer de la Tour, ha comunicado a los periodistas que doce fellagha habían resultado muertos en el curso de la batalla del uno de septiembre en Monte Orbata.—Efe.

VISPERA DE HUELGA

Casablanca, 4.—Continúa planteado el conflicto del personal de los servicios administrativos del Puerto. Si antes del lunes no se llega a un acuerdo satisfactorio, los empleados volverán a declararse en huelga.

La temporada taurina que se había suspendido al retraerse el público por efecto de la inquietud general, se reanudará con una novillada el día 12 del mes en curso.

En la región del río Kell, escenario de muchos incendios deliberados de las cosechas durante dos meses, se ha registrado un acto de sabotaje contra las líneas telefónicas.

En Fedala hizo explosión una bomba colocada debajo de un camión parado en el centro de la ciudad. El vehículo resultó destrozado, pero no hubo víctimas.

La policía ha detenido a tres marroquíes acusados del atentado realizado con una bomba de gran potencia en el zoco de Oued Zem, donde resultaron muertos dos indígenas y otros 19 heridos, en la semana pasada.—Efe.

SUCESOS

MATA A SU ESPOSA Y DESPUES SE ARROJA AL MAR

Tarragona, 4.—Una bañista, que se hallaba en la playa larga, encontró el cuerpo de un hombre, al que intentaron reanimar practicándole la respiración artificial, sin resultado. El cabo de la guardia municipal identificó el cadáver como el de Juan Sendra Barbén, a quien había visto poco antes montado en bicicleta. Cerca del cuerpo se encontraba la bicicleta que había utilizado. Como el cabo municipal era amigo de la familia se dirigió al domicilio de la víctima y se encontró con que a pesar de ser hora hábil, el comercio donde vivía se hallaba cerrado y como no encontrase a la esposa del finado la Policía abrió la puerta del establecimiento y encontró en el interior el cadáver de la esposa del ahogado María Barbén Claravall. Según parece, su marido sostuvo una violenta discusión con ella y le dió un fuerte golpe en la cabeza con un mazo encontrado en la misma habitación que le produjo la muerte y después se arrojó al mar.

UN EMPRESARIO DE TOROS HERIDO EN EL DESENCAJONAMIENTO

Huelva, 4.—Durante el desencajonamiento de los toros celebrado esta tarde, el novillo de don Carlos Núñez, que salió en quinto lugar, se arrancó en el pasadizo que conduce a los corrales y embistió al empresario don Manuel Moreno Caparrós, que apenas tuvo tiempo de meterse en un burladero. En la embestida el novillo arrancó de cuajo el portalón que da acceso a los corrales, que cayó sobre el señor Moreno, el cual resultó con la fractura de tres costillas.—Cifra.

HUNDIMIENTO DE UN VELERO ESPAÑOL

Casablanca, 4.—El velero de cabotaje español «Nerengue», se hundió frente a Bouknadel, cuando se dirigía al puerto de Fedala, procedente de Ceuta. Se ignora qué cargamento llevaba. El barco se fué a pique al sufrir una vía de agua.

El pesquero «Foch», recogió sano y salvos a los ocho tripulantes del «Nerengue», y los desembarcó en Mehedia.—Efe.

Un millón de pesetas de la Lotería para un propietario de Linares

Linares, 4. — Un millón de pesetas le ha tocado a la Lotería a don Juan Arista Chamorro, propietario de esta ciudad, que adquirió una serie completa del número agraciado con el primer premio en el sorteo de hoy. El número lo adquirió en la Administración número 2 de esta ciudad un limpiabotas y se le vendió completo al afortunado señor Arista.—Cifra.

EL TERCER PREMIO, EN ARRECIFE DE LANZAROTE

Arrecife de Lanzarote, 4.—En el sorteo de la Lotería Nacional ha correspondido hoy el tercer premio a Arrecife. Al chófer de la Empresa de autobuses don Jaime Marrero le correspondieron cien mil pesetas. Ya había obtenido 40.000 pesetas en el premio "gordo" caído hace algunos años en Arrecife. Las ciento veinticinco mil pesetas restantes están repartidas entre agricultores modestos del pueblo de Tiagua.—Cifra.

Anuncios Telegráficos

Agencias

PASAPORTES LICENCIAS DE CAZA. AUTOMOVILISTAS. Anselmo de la Iglesia. Queipo de Llano, 17. Teléf. 4607. Valladolid.

Alquileres

ALQUILO LOCAL, plaza céntrica, propio exposición y venta artículos industriales. Teléfono, 1918. Zamora. (2.362)

Automóviles y Accesorios

TURISMO Citroen 11 HP., año 48, buenísimo estado, muy barato, Gómez (Prigo). Moneda, 13. Burgos.

RENAULT 13 HP., frenos hidráulicos, inmejorable todo, prueba completa, bien precio. Gómez (Prigo). Moneda, 13. Burgos.

MOTO B. S. A. Otra «Terror» 2 HP. Otra «Montesa» 1,25 HP., como nuevas, increíble precio. Gómez (Prigo). Burgos.

VENDO los mejores camiones, todas marcas. «Ford» varios tipos. «Studebaker J-15», «G.M.C.», «Lodge», «Chevrolet», «Rusos», «Thames», «Oppel», etc. Precios del día. Informes: Gómez (Prigo). Moneda, 13. Burgos.

PROPIOS viajeros, vendo furgonetas tipos «Rubias», ocho, diez, doce plazas, funcionamiento perfecto, precios bajos, Gómez (Prigo). Burgos.

SE VENDE coche «Studebaker», en buen estado. Informarán, teléfono 3262. Valladolid.

Colocaciones

GANE dinero. Contrato fabricación domicilio. Condiciones: Apartado 544. Madrid.

NECESITAMOS COLABORADORES: sueldo comisión, asunto fácil, interesante para personas dispongan horas libres. Informes: Redacción periódico. Zamora. (2.354)

Compra-venta de fincas

FINCA 300 fanegas, muchísimos frutales, 2.000 cepas viñedo, mucho monte y pasto. Casa señores, cuadras, gallineros, tenadas, etc., manantiales regadío situación carretera general, 30 kilómetros Burgos, 300.000, facilidades. Gómez (Prigo). Moneda, 13. Burgos.

ZONA mucho porvenir, vendo solar 1.200 M2., 32 fachada, alcantarillado, agua, luz, 125 pesetas metro, también vendo mitad. Gómez (Prigo). Burgos.

CARRETERA Vadillos, pisos libres nueve habitaciones, todas comodidades, sol todo día, elegante construcción, 140.000, aproveche ocasión. Gómez (Prigo). Moneda, 13. Burgos.

LOCALES amplios o reducidos, libres, garajes, industrias, cualquier negocio, precios traspaso, todos ellos con vivienda. Gómez (Prigo). Burgos.

JUNTO Plaza Toros, quedan tres pisos resto de casa, construcción sin madera, cuatro habitaciones, servicios, elegantísimos, a 60.000, no se descuide. Gómez (Prigo). Burgos.

PROVINCIA limítrofe, vendo finca libre 110 hectáreas, regadío, casa, cuadras, tenadas, 10.000 cepas viñedo, precio ocasión. Gómez (Prigo). Moneda, 13. Burgos.

«COOPERATIVAS viviendas», vendo 2.500 metros solar, 69 fachada, calle Vitoria, planos, 175 pesetas metro (junto Tesorería), facilidades, venta 15 días. Gómez (Prigo). Moneda, 13. Burgos.

PEGANDO Residencia PP. Jesuitas, vendo dos pisos libres, amplios, elegantes, aproveche ocasión, razonable precio. Gómez (Prigo). Moneda, 13. Burgos.

FRANCISCO Salinas, vendo nave 480 M2., con patio 600 metros, cimientos levante, sin columnas, llave mano, 450.000, muchas facilidades pago Gómez (Prigo). Moneda, 13 Burgos.

Enseñanzas

ESCUELA conductores automóviles, Paseo San Antonio, 3, Salamanca. Carnets, Camión, Turismo. Dedicada solamente enseñanza conductores Facilidades pago. Zamora. (554)

FRANCES, inglés, alemán, ruso. Enseñanza rápida y económica. Sin gramática. Informes: San Juan, 5, 2.º derecha. Burgos.

Huéspedes

CABALLERO solo, desea pensión en familia, sitio céntrico. Avisos esta Administración. Zamora. (2.380)

Maquinaria Reparaciones

FUNDICION y talleres mecánicos. Maquinaria agrícola. Elesio Gatón. Avenida General Franco, 16. Teléfono 2007. Valladolid.

Pérdidas

PERDIDA gafas sol graduadas, se ruega entregar en García Morato, 35, 6.º. Valladolid. Señor Verdugo. Se gratificará.

Traspasos

SE TRASPASA tienda comestibles y frutas, con vivienda. Reina, número 2. Zamora. (2.310)

ALMACEN vinos, zona mayor venta, céntrico, traspaso, 25.000. Gómez (Prigo). Moneda, 13. Burgos.

PANADERIA, dos hornos, toda maquinaria, dos puestos despacho, ventas enormes, traspaso por ausencia, renta módica, barato. Informes: Gómez (Prigo). Burgos.

VENDO o traspaso única fábrica Burgos y provincia, totalmente en marcha, local propio, amortizar un año, 150.000 y 250.000. Gómez (Prigo). Burgos.

MODERNISIMO Bar junto a Plaza Prim, traspaso mitad su valor, renta 270, precio antiguo. Gómez (Prigo). Moneda. 13. Burgos.

LOCAL propio cualquier negocio, junto calle San Pablo, renta 200, precio 17.000. Gómez (Prigo). Burgos.

CARBONERIA con enseres negocio, carro-caballo reparto, mucha clientela, precio ganga. Gómez (Prigo). Burgos.

TRASPASO Comestibles-Vinos, ausencia, 23.000, solamente ocho días. Gómez (Prigo). Burgos.

BAR-COMIDAS, Lucho local, vivienda amplísima, todos enseres negocio, mercado San Amaro y nuevo Matadero, 65.000, fabuloso negocio, urge traspaso. Gómez (Prigo). Moneda, 13. Burgos.

TRASPASO pensión próxima Plaza Mayor. Razón: Plaza San Miguel, 3. Zamora. (2.360)

TRASPASO tienda ultramarinos. Razón esta Administración. Zamora. (2.336)

Varios

MAQUINAS punto, de rematar y de medias, últimos modelos. Contado, plazos. Elegancias «Margot», Montero Calvo, 2. Valladolid. (2.295)

Ventas

COLONIA «Bahía», 60 grados, litro 50 pesetas. Venta granel. «La Rosaleda». (Valladolid).

TRILLOS de discos, trillos respigadores, aventadoras y recambios de todas clases. Zorrilla, 55. Hijo de José Vidal. Valladolid.

MADERAS para construcciones y taller, de 7 a 10 metros largo. Almacenes Jaime Cuadrado. Valladolid.

CUARTOS de baño, cocinas, fregaderos y lavaderos esmaltados; tuberías, azulejos, baldosilla cerámica, escayolas; material de construcción y saneamiento en general. Vicente Calabaza. Alonso Pesquera, 7. Teléfono 1880. Valladolid.

VENDO fábrica Chocolates, toda maquinaria, estado nuevo, infinidad enseres, mucho negocio, cedo por edad. Gómez (Prigo). Moneda. 13. Burgos.

SE VENDE armario dos lunas. Condestable, 4, 5.º centro. Burgos.

OCASION, vendo camiones «Ford», 8 y 3 H.P. Turismos «La Salle» y «Ford», 8. Como nuevos. Sin matricular. Calzadas, 30. Teléfono, 2956. Burgos.

VENDO pisos y locales. Razón: Santa Agueda, 15, primero. Burgos.

MAQUINAS punto, de rematar y de medias, últimos modelos. Contado, plazos. Elegancias «Margot», Montero Calvo, 2. Valladolid.

VACAS DE LECHE recién paridas, procedentes Montaña, llegarán para su venta el lunes a Zamora. (2.368)

VENDO coche siete plazas, servicio público, toda prueba, 27.000 pesetas. Verlo garaje Matías del Río. Zamora. (2.369)

VENDO «Lube» 125 cc., Razón: Talleres Andrés. Santa Clara, 43. Zamora. (2.365)

VENDO capital labranza con sus aperos. Pablo Prieto. La Hiniesta. (Zamora). (2.361)

SE VENDE, por no poder atenderla, importante industria de tejas y ladrillos en funcionamiento, de nueva construcción, montada con maquinaria moderna y hornos continuos HOFFMANN. Arcilla de calidad inmejorable, mucha extensión de terreno, la más próxima a la capital. Para tratar con Gabriel Riesco. Santa Ana, 6. Zamora. (2.335)

VENDO solar, Plaza Gonzalo Silvela, con proyecto. Pablo Carbayo. Benavente. (2.315)

VENDO camión «Ford» 8 V, 25 H.P., modelo 48 americano. Impecable «Fiat» 501, tipo rubia de chapa, inmejorable, 9 plazas. «Fiat» 503, furgoneta 1.000 kilos, toda prueba, ruedas nuevas, buenos precios. Lote completo mejor precio. Razón: Hotel Cuatro Naciones. Zamora. (2.347)

OCASION, frontón, bar restaurante y dos viviendas. Se vende, todo libre, en precio muy económico, en Venta de Baños. Razón: San Juan, 5, 2.º derecha. Burgos.

SGCB2021

DEPORTES

JUGADORES DE FUTBOL
BURGOS CLUB DE FUTBOL

Juan Arnáiz Bonet

Nombre: Juan Arnáiz Bonet.
Nacimiento: Lérida.
Fecha: 10 marzo de 1929.
Puesto: Interior izquierda
Historial.—Temporada:
1950-51: C. D. Binéfar.
1951-52: U. D. Lérida.
1952-53: C. F. Binéfar.
1953-54: Burgos C. F.

Nombre: Herminio Herrero Doncel.
Nacimiento: Paredes de Nava (Palencia).
Fecha: 12 junio de 1933.
Puesto: Delantero centro
Historial.—Temporada:
1951-52: C. D. Palencia.
1952-53: C. D. Juventud.
1953-54: Burgos C. F.

Herminio Herrero Doncel

La escalada de "El Frailón", meritísima hazaña de los montañeros del Frente de Juventudes

Su ascensión por la cara Noroeste es la primera vía utilizada hasta ahora

En una brevísima noticia publicada el día 31 de agosto dimos a conocer a nuestros lectores que una cordada de muchachos del Frente de Juventudes de Burgos había escalado el pico denominado "El Frailón", en la zona de Trespaderne. Hemos esperado el regreso de estos jóvenes montañeros, que han pasado en Oña y Trespaderne quince días en régimen de campamento, dedicados a prácticas de escalada, con el fin de poder ampliar detalles al conocimiento de la noticia a que nos referimos.

Sinforiano Arasti, jefe del Servicio de Alta Montaña del Frente de Juventudes, fué el jefe del campamento que ha albergado hasta los primeros días de septiembre a veinte camaradas que su afición a la montaña les ha hecho elegir este grupo especial de las Falanges Juveniles de Franco. El, Sinforiano Arasti, conocido deportista burgalés, aclara nuestras dudas:

—¿Cuándo escalásteis "El Frailón"?

—El día 29 de agosto.

—¿Cuántos?

—Una cordada integrada por los camaradas Manuel Pérez Martínez, Javier Muñoz Cuenca, Narciso González y yo mismo, como jefe del grupo.

—¿Qué características tiene "El Frailón"?

—Es una aguja que alcanza por la cara sur sesenta metros, y por la noroeste, 26. La subida es perpendicular y hasta tiene algún volado.

—¿Cuánto tiempo tardásteis en la ascensión?

—Se inició a la una menos cinco y llegó el primero arriba a las tres y diez.

—¿Cuántas clavijas hubisteis de colocar?

—Utilizamos tres, colocadas a los pocos metros de la escalada (restos de un intento efectuado en el año 1947 por Leopoldo Cebrián y por mí), en un diedro volado, y colocamos ocho clavijas hasta llegar arriba.

—¿Por qué no subieron más?

—Era ya muy tarde; para intentarlo otros. Se hizo de noche en el descenso.

—¿Costoso?

—Lo iniciamos a las siete y veinte de la tarde, cuando el sol se ponía, y hubo que hacerlo en "rappel".

—¿Preparando el descenso permanecisteis arriba desde las tres y diez hasta las siete y veinte?

—Eso invertimos en los preparativos. La roca de la cumbre es una llambria con alguna que otra rugosidad y minúsculas grietas que no ofrecían garantía. Hubimos de abandonar cuatro clavijas y tres anillos de cuerda. En uno de ellos se ató un bote conteniendo un papel con las firmas de los cuatro escaladores.

—¿Algún detalle curioso?

—Nada; que tuvimos mucha suerte. Se inició la ascensión rezando un Ave María en honor de la Virgen.

—¿Estás satisfecho de la ascensión?

—Mucho. Esta hazaña, aunque sea dañar la modestia, es una escalada de categoría nacional.

Felicitamos a Sinforiano Arasti, a los componentes de la cordada y al Servicio de Alta Montaña del Frente de Juventudes de Burgos por el éxito obtenido. Aún detallaremos más a nuestros lectores con una información gráfica de los pasos y dificultades, así como de un nuevo proyecto de ascensión para colocar en lo alto una cruz o monumento conmemorativo y de acción de gracias.

K.

Hoy a las cinco, en Zatorre, Burgos C. F.-Cultural Leonesa

Esta tarde, a las cinco en punto, dará comienzo el partido amistoso entre el Burgos C. F. y la Cultural Leonesa, de Segunda División.

Nada podemos decir de la alineación que presentará nuestro equipo, toda vez que, por tratarse de un partido de entrenamiento, jugarán todos los titulares que posee actualmente el Burgos C. F., a excepción, naturalmente, de Mon, que se encuentra alejado de nuestra ciudad.

En la puerta saldrán Mezo y Guti; Pestaña, Barrios, Zuluaga, Izarra y Samperio, en la defensa; Castillo, Cantabrana y Calvo, en la media, y Hernando, Zay, Vilaseca, Paniagua, Brígido, Arnáiz, Herminio, Troyano y Pachi en la delantera.

El partido será dirigido por el árbitro señor Mutilva, ayudado por los también colegiados señores Salas y Pastor.

Renovación de actividades deportivas en la Escuela Técnica Profesional P. Arámburu

Las actividades deportivas de esta Escuela se desenvolvieron el curso pasado con una vida muy pujante. En el Campeonato Provincial de Atletismo, organizado por el Frente de Juventudes, obtuvo el equipo de este centro de estudios el título de campeón, y en los torneos futbolísticos, tanto de juveniles como de modestos, hicieron muy buen papel sus equipos representativos, obteniendo el título de subcampeón en uno de ellos.

Se acerca la nueva temporada En orden a los entrenamientos la Escuela P. Arámburu va a celebrar varios partidos, algunos fuera de la ciudad. Para concretar fechas y horas, la Escuela convoca a sus jugadores en su domicilio social para el martes próximo a las ocho de la tarde.

Patronato de Apuestas Mutuas Deportivas

NUEVOS BUZONES

Estando en período de organización la inmediata temporada, y aumentado el cupo de buzones a esta Delegación, cuantos centros o establecimientos de la capital o provincia deseen instalar alguno pueden dirigirse, dentro del plazo de siete días, a esta Delegación (Laín Calvo, 31), donde se les informará de las condiciones precisas para ello.

Federación Burgalesa de Ajedrez

NOTA OFICIAL

Dando comienzo mañana, lunes, día 6, el Torneo Federación, se ruega a todos los jugadores inscritos en el mismo se presenten hoy, domingo, día 5, en el Círculo de la Unión, a la una del mediodía, con el fin de efectuar el sorteo de rondas y enterárseles de las normas por las que se regirá dicho torneo.

Si algún jugador de primera categoría, no inscrito, deseara tomar parte en el mismo se personará igualmente, y a la misma hora, en el Círculo de la Unión para efectuar su inscripción.

"Juan de Zatorre" escribirá para los lectores de LA VOZ DE CASTILLA

Todos los martes ofreceremos a nuestros lectores una crónica, referida al Burgos C. F., escrita por nuestro colaborador "Juan de Zatorre", que popularizó su pseudónimo la pasada temporada deportiva desde los micrófonos de Radio Castilla.

Donativos a la Cocina de Caridad

Relación de suscripciones y donativos hechos a favor de la misma durante el mes de agosto:

SUSCRIPCIONES

Don Juan Navas aumenta de 3 a 5 pesetas mensuales y señorita L. M. se suscribe con 5 pesetas mensuales.

DONATIVOS

Señorita Felisa Román Valladolid, 100 pesetas; donante anónimo (resto del pago de un recibo), 2; don Valentín Rojas, 100; entregado en el Secretariado, 100; señora viuda de Carazo, 10; donante anónimo, 25; familiares de don Martín Avilá, 250; C. A., 150; señora viuda de Fernández Soto, 100; Rvdas. Madres Trinitarias, 20; don Juan Usabiaga, 500; donante anónimo, 150; donante anónimo, 200; don José Giménez Martínez (en memoria de su esposa), 100; Sindicato Textil, en su fiesta patronal, 250; un señor del Hospital del Rey, 20; donante anónimo, 5; donante anónimo, 15; señoritas De Martín (en memoria de sus difuntos), 100; señores De Troncoso, 500; las jóvenes de A. C. de la parroquia de San Esteban, 50; en memoria de don Eufemio Olmedo y señora, 5.000 pesetas.

Recogido en las huchas, pesetas 1.027.

Un repollo de más de 14 kilos, en Gayangos

El industrial y labrador Juan Antonio Sáiz, del pueblo de Gayangos, ha cultivado en una huerta un repollo que ha dado un peso de catorce kilos y medio.

Subasta de 200 viviendas en Aranda, 56 en Salas de los Infantes y 104 en Miranda de Ebro

En el "Boletín Oficial del Estado", correspondiente el día 3, se insertan las condiciones de los concursos-subastas de las obras que se indican y referentes a nuestra provincia.

Subasta de las obras de construcción de 200 viviendas y urbanización de Aranda de Duero, acogidas a los beneficios del régimen protegido del Instituto Nacional de la Vivienda y del decreto de 29 de mayo de 1954 y de la que es entidad constructora la Obra Sindical del Hogar.

El proyecto de las edificaciones protegidas ha sido redactado por los arquitectos don José Antonio Olano y don Juan Sendín. El presupuesto de contrata asciende a la cantidad de 7.816.955,87 pesetas.

Las proposiciones para optar al concurso-subasta se admitirán en Delegación Provincial de Sindicatos de Burgos durante veinte días naturales contados a partir del siguiente al de la publicación del presente anuncio en el "Boletín Oficial del Estado".

El proyecto completo de las edificaciones, pliego de condiciones y demás detalles se encuentran de manifiesto en la citada Delegación Provincial, en la Jefatura Nacional de la Obra Sindical del Hogar y en el Instituto Nacional de la Vivienda.

La apertura de pliegos se verificará en la Delegación Sindical a las doce horas del siguiente día al de quedar cerrado el plazo de admisión de pliegos.

En el mismo "Diario Oficial" se anuncia el concurso de 56 viviendas en Salas de los Infantes por un presupuesto de pesetas 2.046.806,49.

TAMBIEN ESTA APROBADO EL GRUPO DE MIRANDA

Aunque no se ha publicado el concurso correspondiente al grupo de 104 viviendas a construir en Miranda de Ebro, y que forman parte del mismo plan, ha sido ya aprobado y no tardará en aparecer en el "Boletín Oficial del Estado". El presupuesto es de 4.603.639,89 pesetas.

SE CONSTRUIRAN EN DIEZ MESES

Las viviendas que ahora se sacan a subasta deberán estar terminadas y para entregarse a los beneficiarios en un plazo de diez meses.

EL BLOQUE DE LOS VADILLOS

Ya están hechos los cimientos del primer conjunto del bloque de los Vadillos, que como se sabe consta de 316 viviendas y varios establecimientos. Existe la esperanza de que en un plazo de tres meses se pueda cubrir esta primera parte, lo cual quiere decir que la primera entrega no está lejos.

Todavía no se ha abierto el plazo para solicitar estas viviendas, pero se anuncia para muy pronto. Los solicitantes tendrán que depositar el 10 por 100 de la vivienda que se les adjudique.

Parece que la Caja Municipal de Ahorros se ha mostrado dispuesta a colaborar con los Sindicatos en las operaciones de financiación de este bloque, lo que sin duda contribuirá a que se puedan llevar las obras a un ritmo acelerado.

TEATRO

Esta es nuestra crítica

"UNA CANA AL AIRE"

(Teatro Avenida)

Zori, Santos y Codeso constituyen por sí una garantía inequívoca de buena y auténtica comicidad. Los tres vienen desfilando por los teatros de toda España desde hace siete años, en camaradería artística sin precedentes, y con éxitos que suponen tanto como actuaciones. No vamos a ser tan pueriles de contar a nuestros lectores la casuística en la que radica la fuerza cómica de estos tres jóvenes actores. Lo hemos dicho ya reiterado número de veces en esta misma sección y, por otra parte, quien les haya visto una sola vez puede fácilmente deducir esas causas a que aludimos.

"Una cana al aire" es una revista escrita por Manuel Baz, con música del maestro García Morcillo. Una nota característica de esta obra es que el elemento coreográfico, sin dejar de ser esencial, pasa a un segundo término para ceder la primacía al libreto, con acusado carácter sainetesco y limpieza de diálogo. El argumento, montado sobre un motivo caricaturesco, tiene gracia en cada escena y donaire en cada acto, con una presentación lograda, constituyendo con todos esos ingredientes una pieza entretenidísima, donde lo ameno marcha parejo con lo interesante.

En el elenco femenino destacaron las actuaciones de Mari-Carmen Alvarado y Nini Aznar, y en cuanto a los números musicales, "Dígaselo con flores" y "Las Campanitas" tuvieron una calurosa acogida. Perfecta presentación, lujoso vestuario y movilidad y acierto en la decoración.

El numeroso público asistente ayer, en funciones de tarde y noche, premió la labor de los artistas con prolongados aplausos.

Presentación del Circo Price

De nuevo el espectáculo, siempre grato y ameno, del circo ha plantado sus reales en nuestra ciudad. Junto a la Plaza de Toros se ha montado el tinglado gigante de las instalaciones del Circo Price, que solamente por tres fechas actuará en Burgos, ya que compromisos ineludibles con otras poblaciones le impiden prorrogar su permanencia.

El espectáculo circense que vimos ayer tarde, en su función debut, nos ratifica plenamente que la renovación supone un éxito. Y eso es lo que ha hecho Circuitos Carcellé: renovar la esencia característica del Circo con una superfantasía en lo que concierne a presentación, colorido y actuaciones en la pista. La denominación general es de maravilloso y estupendo. Esos dos adjetivos se escuchaban en boca de aquellos que salían de presenciar un programa donde doscientos artistas, fieras de todas clases y animales pasaron durante más de dos horas y media por la pista del gigantesco circo, en una continuidad de éxito, porque a cada número seguía otro que superaba al anterior, integrando un conjunto de sorprendente y alucinante contenido.

Es digno de mencionar a Les Wiadas, que realizan proezas magníficas con medio centenar de palomas amaestradas, de tal manera que son verdaderas artistas en subir y bajar escaleras, caminar sobre bolas y posarse en instrumentos, sin jamás perder el equilibrio; la atracción de Bruno Medini and Company, con ejercicios ejecutados en escaleras libres, llamó mucho la atención, como también esa "troupe" italiana de equilibristas de primer orden.

Harry Belli llevó a cabo interesantes maniobras con siete leones, poniendo a prueba el dominio que ejerce sobre las fieras. La parte cómica está también muy atendida con el trío Tony Díaz hijos, Jeromito, Peppino y Mitchell. Además destacaremos a la malabarista Loyal, la trapecista Celia, el superfantasista Duarte y otras muchas atracciones.

Cuenta también el Circo Price con un parque de fieras, que puede ser visitado todos los días a partir de las once de la mañana.

Hoy, domingo, habrá tres funciones: a las 5,30, 8 y 11 noche, no dudando se repetirá el acontecimietno de ayer tarde, subrayado por los aplausos incesantes y por los elogios merecidos de toda clase de afortunados espectadores, que no olvidarán con facilidad el buen rato pasado.

cine

"CAZADOR DE DOTES"

(Gran Teatro)

El título de esta película americana estrenada ayer tarde en el Gran Teatro, encierra en su corta significación el contenido de la cinta, una película amena y divertida, con situaciones jocosas centradas en diversos lugares del mundo cosmopolita y teniendo como figura principal a la delicada y deliciosa Evelyn Keyes, que a lo largo del "film" nos da una interpretación magnífica de su simpático personaje. Junto con ella intervienen otras primeras figuras de la pantalla hollywoodense, siempre acertadas, bajo la experta dirección de un competente y dinámico realizador.

La película fué proyectada con programa doble, teniendo como complemento "El signo del renegado", un espectacular superfilm en tecnicolor, con el divo Ricardo Montalbán.

Adoración Nocturna

TURNO 5.°—TITULAR: VIRGEN DEL CARMEN

Hoy corresponde cubrir vigilia mensual ordinaria al turno 5.°, que tiene de titular a la Virgen del Carmen. Dará comienzo a las diez en punto de la noche, en la iglesia parroquial de San Lorenzo el Real.

Para mañana, lunes, corresponde al turno 2.°, que tiene de titular a San Lesmes Abad. Dará comienzo a la misma hora y tendrá lugar en la misma iglesia parroquial.

SAN COSME Y SAN DAMIAN

Desde el día 6, novena en honor del Santo Cristo de la Salud, a las ocho de la tarde.

Registro Civil

NACIMIENTOS. — Javier Herrán Tobalina, María Grande Peña, María de los Angeles Sanz Casado, Alejandro Pérez Usón, Ramón Gil Sancho Lozano y José Román López Velasco.

MATRIMONIOS. — Román Santamaría con María Ascensión Redondo Morales, mañana, a las once, en San Lesmes.

Santiago Quintano Ruiz con Leonor Cristino Vara, mañana, a las diez y media, en San Pedro y San Felices.

Vicente Santamaría Rioja con María Angeles Arnáiz Alonso, hoy, a las doce y media, en San Lesmes.

Angel Pérez Casado con Lucía San José Santa María, hoy, a las doce y media, en San Gil.

Consultorio Médico

V. OJEDA CARCEDO
Aparato digestivo y nutrición
Análisis clínicos. Rayos X
Metabolimetría
Consulta de 10 a 2 y de 3 a 5
Vitoria, 20, 1.° — Teléfono 166

Sanatorio de Nuestra Señora de la Blanca
CURAS DE REPOSO
Enfermedades de Medicina general
Pisones, 33 — Teléfono 2323
BURGOS

L. Rodríguez Pascual
ENFERMEDADES DE LA PIEL
Depilación eléctrica definitiva. Limpieza de cutis. Imperfecciones estéticas (acnés, verrugas, etc.)
Consulta de 1 a 2 y de 4,30 a 6,30
San Pablo, 6, 1.°, izda. Tel. 2946

La ley de 15 de julio de 1954 sobre ARRENDAMIENTOS RUSTICOS

Prórrogas de contratos. — Aumentos de rentas. — Derecho del colono a adquirir la finca arrendada. — Enervación por el propietario del derecho indicado. — Fijación del precio de la finca. — Rescate de la finca por el propietario. — Contratos afectados y excluidos. — Texto íntegro de la Ley.

Por MIGUEL MONSERRAT GAMIZ
Doctor en Derecho y abogado

Precio: DIEZ PESETAS

A la venta en principales librerías. Puede pedirse al autor, ZURITA, 18. ZARAGOZA, contra reembolso de doce pesetas, o girando pesetas diez al hacer el pedido.

Anterior publicación del autor: *¿Cuánto pueden subirle la renta de su vivienda o local de negocio en 1954?* Mismas condiciones.

Ayuntamiento

CAMPAÑA DE VACUNACION ANTIRRABICA

Como prosecución de la lucha antirrábica en este término municipal, y en cumplimiento de las disposiciones vigentes, el próximo miércoles día 8 se abrirá el período de vacunación obligatoria de todos los perros radicantes en este Municipio, que quedará cerrado el día 18 del corriente mes de septiembre.

A este efecto, todos los canes deberán ser presentados por sus propietarios en los locales del Depósito Administrativo (Alhóndiga), calle de Madrid, número 40, cualquier día de los laborables desde el 8 al 18 del actual mes de septiembre, por la mañana, de once y media a una y media, y por la tarde, de seis a ocho.

Se advierte que aquellos perros cuyos propietarios se nieguen a someterlos a la inmunización antirrábica serán sacrificados, y que esta Alcaldía sancionará con el máximo rigor a los contraventores, sin perjuicio de dar cuenta al excelentísimo señor gobernador civil, a los efectos procedentes.

SIEMENS INDUSTRIA-ELECTRICA, S.A.

MOTORES ELECTRICOS

de máxima garantía para Industrias y Agricultura

LOS MUEBLES
que le harán agradable y cómoda la vida en su hogar

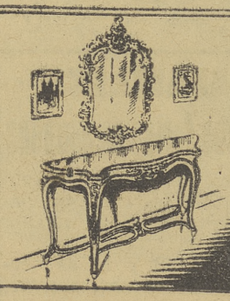

Muebles Angulo
SAN PEDRO Y SAN FELICES, 15-17
ALMACEN: CALERA, 9-BURGOS

EQUIPOS PARA COLEGIALES
CASA DE LAS MANTAS
COLCHONERIA SELECTA
San Pablo, 21 y 23
BURGOS

DEPORTES

MADRID Y BARCELONA, FAVORITAS EN LA LIGA

Con permiso de ese amenazador Valencia, crecido con su moral de campeón de Copa

Sólo un milagro puede librar de inquietudes a los cuatro ascendidos

Por EDUARDO TEUS

QUE pasará esta temporada en la Liga...? Nadie ignora que no ha sido un verano de traspasos sensacionales. No se "pegaron" el Madrid y el Barcelona en una continuación entre bastidores de la lucha en los terrenos de juego porque procuraron no enfrentarse. Lo de Kubala, contestado por el Madrid con lo de Di Stéfano, ya es historia pasada y vieja. Ahora lo interesante es el confronte de fuerzas en la Liga. La competición de la regularidad y de los muchos meses de partido. La que al Barcelona se le escapó al no aprovechar con una segunda vuelta aún más floja que la del Madrid las oportunidades que tuvo a su alcance y que fué desperdiciando por los campos de provincias, como si con ganar en Las Corts en un desquite al 5 a 0 de Chamartín le bastara. Y no le bastó.

Si en el fútbol hubiese lógica, precisamente por esa ausencia de novedades en los equipos, uno se inclinaría a una reproducción de la pugna de la anterior Liga. O sea el Madrid y el Barcelona en primer término y después los tres o cuatro que en la última temporada también "pataron". Pero en el fútbol, afortunadamente para su mantenida popularidad, el pronóstico suela fallar. Y ni con el mismo cuadro reforzado y más en juego por otro año de jugar juntos, cabe fiarse. Fue desconcertante y asombroso lo ocurrido la temporada pasada en Inglaterra con el famoso Arsenal. Conservaba íntegro su equipo de ases y de la cantera de sus clubs filiales incorporó con prudencia a las jóvenes promesas que despuntaban. En dos meses de no ganar partidos, clavado en el último puesto, tuvo que recurrir al remedio heroico de gastarse a toda prisa bastantes millones —muchos miles de libras esterlinas— para enderezar un cuadro y una temporada que se le venía abajo porque inesperadamente sus figuras internacionales, ya un poco gastadas por el correr del tiempo, se le habían desmoronado.

El Madrid y el Barcelona, pese a sus numerosos jugadores de clase, giran en gran parte alrededor del juego de Di Stéfano y Kubala. ¿Cómo estarán este año...?

Esta es un poco la incógnita de dos históricos clubs.

—

Porque no es incógnita que el Valencia, campeón de Copa, en posesión de una fuerte moral, viene a dar la batalla este año, presentándosele al Madrid la papeleta de que su primer encuentro es contra el Valencia. Se nos dirá que juega en Chamartín, lo que supone una ventaja. Pero en estos primeros partidos, sin el equipo acoplado, se corre un riesgo en casa. Más que en la segunda vuelta, que las sorpresas de la victoria fuera suele darse mucho más al principio que después. Es en este primer mes cuando conjuntos como el Atlético de Bilbao, de jóvenes que si cogen moral van como rayos para arriba, suelen armar la revolución en las quinielas. Pero también son más frágiles a domicilio. Por su irregularidad.

Una irregularidad menos clara por abajo, donde la presencia en la Liga de muchos recién ascendidos a Segunda División traerá sus altibajos. Es agobiador ese peligro de todos los años en la Liga de los cuatro que pueden caer y que en la última temporada cayeron. Las asturianos Gijón y Oviedo con el Jaén y el Osasuna. ¿Qué harán los que han subido...? Estos cuatro: Málaga, Las Palmas, Hércules y Deportivo Alavés. No se han gastado mucho dinero, entre otras razones porque no lo hay y se han acabado los tiempos de las locuras. Pero aunque hubieran dispuesto de muchos millones, el coro cerrado de los extranjeros limitaba el campo y las grandes piezas acionables son carísimas. Y en España el mercado estaba muy enrarecido. Muy poco a la venta.

En fin, sin lanzar ni mucho menos un pronóstico, bien saben estos cuatro últimos que sólo un milagro les puede librar de inquietudes desde el principio.

Campeones de pesca submarina

De izquierda a derecha, Guillermo Pol, Enrique Mus, Antonio Bonet y Antonio Mairata, mallorquines, componentes del equipo español proclamado campeón de Europa de pesca submarina. A su regreso de Italia muestran los trofeos.

Semifinales de los Campeonatos de España de boxeo aficionados

Cataluña continúa en primer lugar

Valencia, 3.—Se han disputado esta noche las semifinales de los Campeonatos de España de Boxeo, aficionados, celebrándose catorce combates. Los resultados fueron los siguientes:

Pesos moscas.—Casas, de Cataluña, vence por k. o. técnico en el segundo asalto a Mogrovejo, de Vizcaya; Marta, de Levante, vence por puntos a García, del Centro.

Pesos gallo.—Hidalgo, de Cataluña, vence por k. o. técnico en el segundo asalto a Zapata, de Levante; García, de Guipúzcoa, vence por puntos a Pérez, de Burgos.

Pesos plumas. — Domínguez, de Canarias, vence por puntos a Miranda, del Centro; Mora, de Cataluña, vence por puntos a Gascón, de Vizcaya.

Pesos ligeros.—González, del Centro, vence por puntos a Prieto, de Cataluña; Ramos, de Canarias, vence por k. o. en el primer asalto a Ena, de Guipúzcoa.

Pesos medioligeros. — Carlos López, de Vizcaya, vence por puntos a Martín, del Centro; Cháfer, de Levante, vence por puntos a López, de Burgos.

Pesos superligeros. — Martín, de Cataluña, vence por puntos a Rodríguez, de Canarias; Real, de Aragón, vence por puntos a Sala, de Levante.

Pesos intermedios.—García Calaveras, de Levante, vence por puntos a Uson, de Aragón; Gómez Villar, de Cataluña, vence por puntos a Saavedra, del Centro.

Todos los vencedores disputarán las finales. En las tres últimas categorías los finalistas son:

Pesos medios: Amaya, de Cataluya, contra Rubio, del Centro.

Pesos semipesados: Monzó, de Cataluña, contra Zubiarre, de Guipúzcoa.

Pesos pesados: Moncasi, de Cataluña, contra Lasa, de Levante.

La puntuación, después de las semifinales, es la siguiente:

1.º, Cataluña, 22 puntos; 2.º, Levante, 15; 3.º, Centro, 12; 4.º, Guipúzcoa, 11; 5.º, Aragón, 10; 6.º, Vizcaya, 9; 7.º, Canarias, 7; 8.º, Burgos, 5; 9.º, Asturias, 3 puntos. Alfil.

UN GUIPUZCOANO, DESCALIFICADO

Valencia, 3.—La Federación Española de Boxeo ha tomado el acuerdo de descalificar por tiempo indefinido al boxeador aficionado, afiliado a la Regional Guipuzcoana, Lizarraga, por su falta de respeto e incorrección demostrados hacia las autoridades y público asistentes a la velada del jueves, día 2.—Alfil.

Noticiario deportivo

Poblet, Ruiz, Serra y Botella correrán la Vuelta a Cataluña

Barcelona, 4. — Poblet, Bernardo Ruiz, Serra y Botella correrán definitivamente la Vuelta a Cataluña.

Esta tarde se celebró el acto de precintaje de las máquinas que tomarán parte en la ronda. El público aplaudió a los «ases», principalmente a Bahamontes. En el acto se hallaban presentes el señor Soler, delegado de la Federación Nacional; señor Sentís, presidente de la Catalana de Ciclismo, y señor Sabate, vicepresidente de este último organismo.—Alfil.

SALAMANCA

Grandes ferias de ganados

Grandes ferias de ganados

Días 9, 10 y 11 de septiembre, de muletas y potritos lechales.

Días 12, 13 y 14 de septiembre, de vacuno, porcino, caballar, mular y asnal.

Días 21, 22 y 23 de septiembre, ferias de San Mateo, con ganado de todas las especies, maderas y aperos de labranza.

¡NEGOCIANTES, GANADEROS, AGRICULTORES! SALAMANCA LES ESPERA EN SUS MEJORES FERIAS DE GANADOS

Trágica inauguración de la Vuelta Automovilista a Francia

CAMPEONATOS DE ASTURIAS DE ATLETISMO EN PISTA

Luchón, 4.—La primera etapa de la Vuelta a Francia automovilística, Niza-Brest, ha sido señalada por un accidente mortal, cuando los participantes habían cubierto poco más de la mitad del recorrido, después de serias dificultades.

A algunos kilómetros de Esperaza un coche pilotado por Frederic Cramer y Elisabeth Cramer, se salió de la carretera en un viraje. El coche cayó por un precipicio de 15 metros y, aunque los socorros acudieron inmeditamente, sólo pudieron retirar el cadáver del conductor Frederic Cramer y también a Elisabeth Cramer, que gravemente herida ingresó en un hospital.—Alfil.

CAMPEONATOS DE ASTURIAS DE ATLETISMO EN PISTA

Avilés, 4.—Se ha celebrado la primera jornada de los Campeonatos de Asturias de Atletismo en Pista. En las distintas pruebas se han clasificado campeones los siguientes atletas:

400 metros vallas: Oscar González, de Oviedo, 1-6-4/10.

200 metros lisos: Campanal III, en 23-6/10.

Salto de pértiga: Del Busto, con 2,90 metros.

5.000 metros lisos: Montero, de Gijón, 16-00-5/10.

800 metros lisos: Cesáreo Marín, de Oviedo, en 2-2-4/10.

Lanzamiento de jabalina: Antonio Suárez, de Avilés, 48,28 metros.

Saltos de longitud: Campanal III, con 6,33 metros.

Lanzamiento de peso: Rubiera, de Gijón, 11,89 metros.

Relevos 4 × 400 metros: Equipo de la Sociedad Deportiva Astur, en tres minutos, 45 segundos.

3.000 metros obstáculos: Collado, de Oviedo, en 9-51-4/10.

Fué presentada una reclamación por actuación antirreglamentaria durante la carrera. Si el fallo es contrario a Collado, se clasificaría campeón Carpena, de Gijón, con 9 minutos, 52 segundos 3 décimas.

La persistente lluvia dejó en malas condiciones la pista e impidió que se hicieran mejores marcas.

La segunda jornada de estos campeonatos se celebrará mañana en Oviedo.—Alfil.

NUEVAS Publicaciones "REUS"

José Castán: "La ordenación sistemática del Derecho Civil" 45 pesetas. **Biblioteca Oficial:** "Ley sobre arrendamientos rústicos" (3.ª edición). Contiene todas las disposiciones y leyes dictadas hasta el 30 de julio de 1954, 30. "Código de Comercio" (4.ª edición). Contiene todo lo dictado hasta julio de 1954. Tela, 24. **Angel Díaz:** "Las riquezas de la tierra al descubierto". Método para detectar minerales, petróleos, tesoros y aguas subterráneas (dos tomos). 2,80. "Anales de la Academia Matritense del Notariado", tomo octavo. Contiene trabajos de las firmas de más prestigio en el campo jurídico, 160. **Harry Stephen Keeler:** "Detrás de esa máscara". Novela de intriga y misterio. Tela, 40. **Antonio Coello:** "El contrato de arrendamiento urbano y su terminación por necesidad del arrendador" 16. Dichos libros y todos los que usted necesite puede adquirirlos al contado o aplazos en el **"INSTITUTO EDITORIAL REUS". Preciados, 6 y 23. Madrid.**

Campeonatos Europeos de Natación

España perdió por 4-1 frente a Alemania en water-polo

Turín, 4. — En partido de water polo correspondiente a los Campeonatos de Europa, Alemania venció a España por cuatro goles a uno.

Primeramente marcó España por medio de Jordana, a los siete minutos y doce segundos. A continuación, el alemán Scher logró el empate, a los ocho minutos y catorce segundos, con cuyo resultado finalizó el primer tiempo.

En la segunda parte, los nadadores alemanes Schneirder y Scheeper lograron tres tantos más, consiguiendo el último dos y marcados a un minuto y diecinueve segundos, dos minutos y catorce segundos y siete minutos y cuarenta y ocho segundos, respectivamente.

Este encuentro fué jugado por Alemania occidental y España. — Alfil.

HAPPE, CAMPEONA EUROPEA DE LOS 200 METROS BRAZA

Turín, 4.—La nadadora de Alemania occidental Happe ha conquistado el título de campeón de Europa de natación de los 200 metros braza femenina.—Alfil.

BOUZON, CAMPEON DE LOS CIEN METROS ESPALDA

Turín, 4. — El nadador francés Gilbert Bouzon se ha proclamado campeón de Europa de los cien metros espalda masculinos.—Alfil.

BODINGER, CAMPEON DE LOS 200 METROS BRAZA

Turín, 4. — Clasificación final de los doscientos metros braza masculinos:

Bodinger (Alemania occidental), 2-40-9/10 (pasó los cien metros en 1-17-00).

Pretusewicz (Polonia), 2-42-5/10 (1-16-6/10).

Utassy (Hungría), 2-43-4/10 (1-17-4/10).

Pandur (Yugoslavia), 2-45-7/10 (1-19-7/10).

Enke (Alemania oriental), 2-45-7/10 (1-17-1/10).

Fabián (Hungría), 2-45-9/10 (1-18-3/10).

Minaschkin (Rusia), 2-47-00 (1-17-4/10).

Rumpel (Alemania occidental), 2-49-3/10 (1-20-1/10).

Clasificación final de los cien metros espalda masculinos:

Bouzon (Francia), 1-05-1/10.

Magyar (Hungría), 1-05-3/10.

Borkway (G. Bretaña), 1-05-9/10

Solovjev (Rusia), 1-07-2/10.

Bacik (Checoslovaquia), 1-07-5/10.

Skanata (Yugoslavia), 1-07-8/10.

Jaskiewice (Polonia), 1-08-2/10.

Wardrop (G. Bretaña), 1-08-4/10. Alfil.

RESULTADOS DE LOS 1.500 METROS LIBRES

Turín, 4.—Resultados registrados en las cuatro series de los 1.500 metros libres de los Campeonatos de Europa de Natación:

Primera serie:

1.—G. Schuszter (Hungría), 19-29.

2.—V. Lavrinenko (Rusia), 19-31-6/10.

3.—Badura (Checoslovaquia), 20-11-4/10.

Segunda serie:

1.—H. G. Lehmann (Alemania occidental), 19-22-4/10.

2.—H. Willems (Holanda), 20-14-4/10.

3.—E. Granados (España), 20-14-9/10.

4.—J. Colingnon (Francia), 20-16-5/10.

5.—J. C. Wardrop (Gran Bretaña), 20-42-4/10.

6.—F. Esteves Madeira (Portugal), 20-43.

Tercera serie:

1.—G. Csordas (Hungría), 19-09-5/10.

2.—E. H. Press (Rusia), 19-42-6/10.

3.—J. Bernardo (Francia), 19-47-8/10.

4.—Koning (Suecia), 19-51-5/10.

5.—M. Fugger (Alemania occidental), 20-17-2/10.

HUMOR Y PASATIEMPOS

CRUCIGRAMA

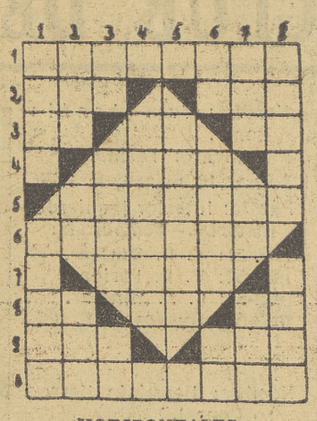

HORIZONTALES

1: Fino, atento, cortés.—2: Rece. Mirad (al revés).—3: Pronombre. 200 Nota musical.—4: Instrumentos agrícolas.—5: Especie de artesa pequeña y redonda que sirve para dar de comer a los cerdos.—6: Pan de harina sin cerner para los perros.—7: Escudriña (al revés).—8: Nota musical. Letra griega. Matrícula de Berlín (al revés).—9: Pronombre demostrativo. Dueño.—10: Rigores del tiempo atmosférico.

VERTICALES

1: Señale bienes para una fundación o establecimiento benéfico. Dominio, mando, jurisdición.—2: Me dirigiré (al revés). Preposición. Se atreva.—3: Pronombre. Cierta hierba del Perú. Negación (al revés). — 4: Andar velozmente.—5: Mango de la pluma de escribir. 6: Prefijo. Que goza de salud. Terminación verbal.—7: Contracción. Onomatopeya de risa. Quiere decir cho.—8: Cualquiera curva cerrada parecida a la elipse. Pronombre posesivo.

SOLUCION AL ULTIMO CRUCIGRAMA

Horizontales. — 1: Pirámide. Ma.—3: Sena.—4: Uvayemas.—5: Der. Aro.—6: Intensos.—7: A... 8: At.—9: Orologio.

Verticales. — 1: Paludismo. Ven.—3: Sarta.—4: Amey. Era.—5: Mane. Neto.—6: Amasa.—7: A... 8: Erasosaba.

COCTEL DE LETRAS

PLANETAS

1: LAPAS
1. .....
2: REMUCIRO
.. ..
3: TEVAS
3. .....
4: RECES
4. .....
5: PETUJIR
5. .....
6: NUJO
6. .....
7: TRAME
7. .....
8: PUNTENO
8. .....
9: SUVEN
9. .....
10: TARONUS
10. .....

SOLUCION AL ULTIMO COCTEL

Signos de Zodíaco

1: Libra. 2: Cáncer. 3: Géminis. 4: Tauro. 5: Sagitario. 6: Acuario. 7: Aries. 8: Escorpio. 9: Piscis. 10: Capricornio.

JEROGLIFICO

¿QUE TAL LA OBRA?

Solución al último jeroglífico: PEREZOSO

Nuestras vidas son los ríos y V

El Ebro, con barba y bigote.-Fenómeno, fenómeno, dijo Plinio al verle.-El cerro del Responso.-Las ducas náuticas de Enrique de Trastamara.-Pesca de jotas

Por Francisco Montero Galvache

DE verdad de la buena: ¿No parece que el Ebro tiene barbas y bigotes? Si los ríos pudieran verse vestidos de carácter, este Ebro tendría una bigotera de señor antiguo, de aquellos que decían ejém a todo para enfadarse porque alguno no fuera partidario de Sagasta. Pues sí que tiene barbas y bigotes; y si alguien no lo cree, qué vamos a decirle, sino que es verdad. Cada palo que aguante su vela y cada barba su pelo. Los geógrafos suelen frotarse las manos muy contentos cuando hablan del Ebro, porque saben que en asuntos de ríos éste es el plato fuerte; y vaya si le dan vueltas y meneos a sus 928 kilometrazos de curso, que el Ebro tiene más curso que bachiller del pelotón de torpes...

Como el Ebro, el río atlético, el río salado, el río peleón, el río glorioso, tiene por tamaño la sexta parte de la Patria, y casi medio kilómetro de ancho por Amposta y atraviesa tierras de 15 provincias, todo el que lo ve se vuelve así como tonto, que diría don Venerando; y el que más se asustó fué Plinio, aquel latinazo gordo y bien barbado, que se llamaba Cayo —¿sería sucio?— y siendo jefe de la flota de Mesina quiso salvar a los horrorizados del Vesubio, y luego escribió como un tonto cosas de geografía, botánica, historias y maneras de encantar serpientes y enhebrar agujas para zurcidos democráticos y caseros. ¿Sabéis qué dijo Plinio viendo el Ebro? Pues fué el Cayo y dijo: "Nada, nada: fenómeno; éste sí que es un río y no el Tiber, que le echaron una cesta con unos niños y por poco se queda sin corriente, como radio de pilas."

Tiene muchas cosas el Ebro; y bien curiosas, claro que sí que las tiene. Por ejemplo, ahí va una, y no la cuenten ustedes mucho que puede ruborizarse el Ebro, porque eso sí que quiere decir por las claras los años que tiene ya al coleto. El Ebro dió nombre a la Península, porque lo de Ibérica viene de ébrica, con que ya lo saben por qué el Ebro tiene barbas y bigotes. También anduvo metido en las monedas romanas, y dice un refrán o adagio popular, que "el Arga, el Ega y el Aragón, hacen del Ebro un varón". ¿Lo ven? Es el río machote y a la ley.

El Ebro fué navegable en tiempos remotos —que esto se dice mucho cuando no se está seguro de algún dato venerable— hasta el mismísimo Logroño, y por las tierras altas de Zaragoza, de Gallur, cruzaron faldas modestas con pastores que iban al trabajo pagándose un billete de ida y vuelta. Se [illegible]ban, por supuesto, las velas latin[illegible] debieron dar aquellos vi[illegible] porque el negocio fué a menos y el Ebro fué perdiendo calidad de río portador y navegadero. Eso no quiere decir que por su delta, el más hermoso del mundo, no singlen las velas latinas piropeándole al Mediterráneo sus gaviotas y diciéndole que es el mar más listo de la Tierra.

Una nota triste tiene el Ebro en medio de sus entrañas. Uno de sus afluentes, el de Ega, cuando pasa por Segrella, cruza al pie del Cerro de la Cruz del Responso. ¿Por qué ese Cerro. Dicen que en la Edad Media por él desbezaban a los ajusticiados, y los caminantes rezaban allí por sus ánimas; pero no se tiene mucha seguridad en la explicación, y lo mejor será que sigamos pensando en que un responso, como quiso decir Machado cuando lo del ataúd en tierra, es una cosa triste y "perfectamente sería", y si vamos por el Ebro, pasemos rápidos y cantando alegrías de Cádiz por delante de aquella zona.

Otro de los afluentes del Ebro es el Najerilla; no es que sea un río como para desvanecerse de torrencial y terrible, no; pero, vamos que baña a Nájera, una bella y hermosa tierra de Logroño, que tiene vinos, licores riquísimos, chocolates duermecanónigos —de buenos que están— y hasta curtidos de mucha fama. Pues si, ahí, a orillas del Najerilla, se libró una batalla descomunal cuando era rey Enrique de Trastamara —¡ya ha llovido, ya, de entonces acá!— y don Pedro y el Príncipe Negro le dieron un julepe de órdago y le quitaron la corona, como quien quita un esparadrapo de una herida. Claro que el que a yerro mata a yerro muere; y poco después, don Pedro palmó en los campos de Montiel. Así se vengó, desde la eternidad, don Enrique, de sus ducas. Y otra batalla tiene todavía el Ebro a su borde, si entramos en las que rodando las primaveras habrían de producirse en la Cruzada —que fueron muy grandes y gloriosas y, sobre todo, qué diablos, muy salvadores y patrias— y la de Vitoria, en la que lord Wellington acabó con las fanfarronerías de José Bonaparte, que puso fuera de combate en cinco horas, dicen, a que "llevaba un convoy de gente, víveres y pertrechos", de coco y huevo.

Y de ese Ebro, con el que cerramos esta sabrosa exégesis anécdotica de los ríos españoles, que son, como al principio decíamos, "nuestra vida" y que van a dar en "el vivir" y en el morir, como decía don Jorge el fúnebre, pues sí, de ese Ebro es la alegría del Pilar, custodiado por las jotas que, como grandes faces del júbilo y el amor, se [illegible] con las redes de la fe, en las [illegible] jotas, pilares españoles; las jotas brazos eternas.

SGCB2021