LA VOZ DE CASTILLA

Diario de Falange Española Tradicionalista y de las J. O. N-S.

X - Número 2.756 - BURGOS, JUEVES, 12 de agosto de 1954 - Santa Cruz, 17 - Teléfono 2158 - Precio, 80 céntimos

FRANCO PRESENCIA UNAS MANIOBRAS MILITARES EN EL MONTE JAIZQUIBEL

CON S. E. ASISTIERON LOS MINISTROS DEL EJERCITO, MARINA Y AIRE

San Sebastián, 11.—Su Excelencia el Jefe del Estado ha asistido esta mañana a un supuesto táctico celebrado en las estribaciones del monte Jaizquibel.

A las once cuarenta y cinco llegó el Generalísimo al puesto de mando, donde fué saludado por los jefes y oficiales que mandaban las fuerzas que iban a intervenir en las maniobras. El Caudillo iba acompañado por el jefe de su Casa Militar, teniente general Franco Salgado, y el segundo jefe de la Casa Civil, señor Fuertes de Villavicencio, y fué recibido por los ministros del Ejército, Marina y Aire; capitán general de la 6.ª Región Militar; general jefe de Estado Mayor del Cuerpo de Ejército, y otros altos jefes.

A las doce dió comienzo el ejercicio con un golpe de mano, llevado a cabo por zapadores del Regimiento número 6. Con toda clase de armas y fuego real continuó la operación, cuyo objetivo era desalojar a un supuesto enemigo que por sorpresa había ocupado la noche antes los fuertes y cotas del macizo circundante en el monte Jaizquibel. Ha dirigido las maniobras el general Méndez Tolosa, jefe de la División número 62, y tomaron parte fuerzas de Cazadores de Montaña, Ingenieros, Zapadores y Transmisiones.

Terminado el supuesto táctico, el Caudillo felicitó a los jefes y a todo el personal que tomó parte en las maniobras y, seguidamente, desde el puesto de mando y acompañado de los ministros y personalidades del séquito, se trasladó a Irún, donde almorzó.—Cifra.

LA GUARNICION DE GUIPUZCOA OFRECE UN ALMUERZO AL CAUDILLO

San Sebastián, 11.—A la una y cuarto, en que terminaron los ejercicios, Su Excelencia el Jefe del Estado y sus acompañantes se trasladaron a los nuevos cuarteles del batallón Colón número 24, construídos en Ventas-Irún, donde se celebró el almuerzo ofrecido al Generalísimo por la guarnición de Guipúzcoa.—Cifra.

CENA DE GALA EN LA DIPUTACION

San Sebastián, 11.—Esta noche se ha celebrado la comida de gala en honor de Sus Excelencias el Jefe del Estado, Generalísimo Franco, y su esposa, doña Carmen Polo de Franco, ofrecida por la Corporación provincial de Guipúzcoa, en el salón de sesiones del Palacio de la Diputación, que se había habilitado a este efecto y se hallaba artísticamente adornado con flores y plantas, lo mismo que las escaleras y salón de recepciones.

En los alrededores del Palacio Provincial se había congregado numeroso público que tributó entusiásticos aplausos y vítores al Jefe del Estado y su esposa, testimoniándoles así su cordial simpatía y cariño. Llegaron Sus Excelencias poco después de las diez de la noche, acompañados del jefe de la Casa Civil, marqués de Huétor de Santillán; jefe de la Casa Militar, teniente general don Francisco Franco Salgado Araújo; el segundo jefe e intendente de la Casa Civil, don Fernando Fuertes de Villavicencio; ayudantes de servicio y demás personalidades del séquito. El Caudillo descendió del coche frente al Palacio de la Diputación y revistó las fuerzas que le rindieron honores. Fué interpretado el Himno Nacional. A la entrada del Palacio, el Generalísimo y su esposa fueron recibidos por la Corporación provincial en pleno, presidida por don José María Caballero Azuaga y su esposa, ministros, autoridades provinciales y locales y personalidades.

Su Excelencia el Jefe del Estado saludó a las autoridades y personalidades y la esposa del presidente de la Diputación Provincial obsequió a doña Carmen Polo de Franco con un hermoso ramo de flores. Sus Excelencias pasaron al salón donde se sirvió la comida y ocuparon la presidencia.

La comida fué amenizada por una orquesta que interpretó un selecto programa de música española. Después de la cena, el Jefe del Estado y su esposa, así como todas las autoridades y personalidades, pasaron al salón de recepciones, donde fué servido el café.

Su Excelencia el Jefe del Estado conversó con las autoridades y personalidades que asistieron a la cena durante largo rato y luego, acompañado de su esposa, abandonó el Palacio Provincial y se dirigió a su residencia de Ayete.

El numeroso público que aguardaba la salida de Sus Excelencias les testimonió de nuevo su respetuosa y cordial simpatía y cariño aplaudiéndoles y vitoreándoles con gran entusiasmo.—Cifra.

Nemesio Fernández-Cuesta, condecorado

Nuestro camarada Nemesio Fernández-Cuesta, director de «Marca», a quien Su Excelencia el Jefe del Estado ha concedido la Encomienda de número de la Orden del Mérito Civil.

Nuevos éxitos de Mendes-France

La Asamblea aprobó su política para Marruecos

París, 11. — La Asamblea Nacional francesa ha aprobado provisionalmente, por 398 votos contra 126, la política del Gobierno en el Norte de Africa, y ha aplazado el debate sobre tal cuestión hasta el próximo día 27. El primer ministro, Pierre Mendes-France, advirtió que la votación para el aplazamiento del debate representaría un voto de confianza respecto a la política de su Gobierno en Africa del Norte. — Efe.

EL PRIMER MINISTRO DISCUTIRA EN PARIS EL TRATADO FRANCO-TUNECINO

Túnez, 11. — El nuevo primer ministro tunecino, Tahar Ben Amar, saldrá el próximo lunes en viaje a París para discutir la negociación del proyectado tratado por el que se concedería al Protectorado la autonomía, excepto en materia de política exterior y defensa. — Efe.

319 ENTRE MUERTOS Y HERIDOS EN LO QUE VA DE AGOSTO

Rabat, 11. — Las autoridades francesas informan que la fiesta musulmana de Aid el Kebir ha transcurrido en calma en toda la zona del Marruecos francés, salvo "pequeños incidentes". Entre éstos figura un choque entre marroquíes y una patrulla de la Policía de Fez, en el que hubo que lamentar dos muertos, y otro incidente en Rabat, en el que hubo un herido.

En total, el número de muertos y heridos en los diez primeros días de agosto asciende a 319 (75 muertos y 244 heridos).

La tensión es más aguda en Fez y en Casablanca. En esta última ciudad, soldados con casco de acero realizan servicio de patrulla por toda la ciudad. Utilizan también carros blindados. — Efe.

LLEGAN NUEVOS REFUERZOS A RABAT

Rabat, 11. — Hay han llegado a Fez más carros blindados y tropas senegalesas para reforzar a las fuerzas que virtualmente tienen sitiado el barrio indígena desde el primero de agosto. A nadie se le consiente entrar o salir en la Medina sin permiso. Los artículos que entran en el barrio son examinados por si ocultan armas. — Efe.

Lisboa: adhesión al Gobierno

Por la política que se sigue en la India

Vítores a España y a Franco ante nuestra Embajada

Lisboa, 11.—Como estaba previsto, esta mañana el comercio lisboeta cerró sus puertas para que el personal se concentrara en la Plaza de la Cámara Municipal y, ante el presidente de la misma Cámara, que se asomó al balcón, expresara su adhesión al Gobierno portugués y a la política que se sigue con respecto a la India. El acto se desarrolló en medio de gran entusiasmo con vítores y gritos patrióticos.

Terminada esta demostración, un grupo de unos doscientos que se retiraban por la Avenida de la Libertad, al pasar frente a la embajada de España donde ondeaba la bandera nacional, por encontrarse en el puerto dos buques españoles de guerra, se acercaron al edificio deteniéndose ante el mismo, mientras daban gritos de ¡Viva España! y ¡Viva Franco!

El cónsul general, don Roberto Satorres, acompañado de los agregados militar y secretarios, se asomó al bancón para agradecer las muestras de cariño a España y terminó con un ¡Viva Portugal!.—Efe.

* * *

Lisboa, 11.—Noticias recibidas en esta capital señalan que la radio de Nueva Delhi ha anunciado la salida de Bombay, en el día de hoy, para Belgaum, a unos treinta kilómetros de la frontera de las posesiones portuguesas en la India, del primer grupo de «voluntarios» que se propone marchar sobre Goa.

También se sabe que los dirigentes del llamado movimiento de liberación goane han anunciado una marcha sobre Damao. La marcha general se iniciará antes del día 15, aniversario de la independencia india.

TAMBIEN VENEZUELA SE SOLIDARIZA

Lisboa, 11. — Se sabe que el Gobierno de Venezuela ha expresado públicamente su solidaridad con Portugal con respecto a la India. El ministro de Negocios Extranjeros ha enviado a la Prensa de su país una declaración en este sentido. — Efe.

GUATEMALA DISUELVE ...do el "frente comunista", ...merosos rojos ...lados españoles ...adonarán el país

...atemala, 11.—La Junta de Go... ha disuelto todos los parti... políticos, organismos laborales ...ticulares y toda clase de agru...ones que formaban parte del ...te comunista» que funcionó ...ante el mandato de Arbenz.

...un Decreto de la Junta se ...be la fundación de ningún ...o partido político; así como ...actividades de los que existen ...actualidad, hasta tanto no se ...ren las elecciones para la nue...asamblea constituyente.

...el Decreto se dice que los re...entes acontecimientos, entre los ...s se encuentran los sangrientos ...tes entre las unidades del Ejér...regular y el de liberación, son ...tas de que «los elementos ac... se están aprovechando de la ...a fe del pueblo con el propó... perverso de restaurar el régi... de terror que ha sido derri...». Con objeto de realizar la ...anización del Estado —prosi... el Decreto— es indispensable ...resión de aquellos organismos ...a través de sus actividades co...tas impiden la consecución ...uestros fines.»

...tre los partidos políticos que se ...ven figura el Partido de la ...lución Guatemalteca (P.R.G.), ...rtido Guatemalteco del Traba... (P.G.T.) y «otros que sirven ...causa comunista» o apoyan a ...régimenes de los expresidentes ...ralo y Arbenz.

...mismo, han sido disueltas la ...deración Guatemalteca de ...bajo (C.G.T.), Federación Nacio... de Campesinos, Federación de ...icatos Guatemaltecos, Unión ...Obreros Educativos y Sindicato ...Obreros de la United Flui Co ...a Junta ha declarado, asimis... que a un grupo de ochenta ex...eros, entre los que hay nume...s españoles exilados, que se re...ron en las embajadas cuando ...o tenían perdido, les han sido ...tidos salvoconductos para que ...abandonen el país.—Efe.

...NTIAGO DE CHILE, CUBIERTO POR LA NIEVE

...tiago de Chile, 11.—Millares ...personas abandonaron esta ma... sus hogares para contemplar ...as intensa nevada que se re... en muchos años. Con una ...peratura de un grado sobre ce... la nieve llegó a alcanzar en las ...s un espesor de cinco centime... y constituyó en las provincias ...rales un fenómeno enteramente ...o. El Observatorio atribuyó la ...da a una capa de aire polar ...cruzó Chile de Sur a Norte, e ...rma de que en la cordillera an... central se registran intensas ...estades eléctricas y nevadas de ...a persistencia. El invierno actual ...considerado como el más crudo ...e ha conocido Chile desde 1924. ...as bajas temperaturas y las llu... torrenciales han causado daños ...importantes en la agricultura ...comunicaciones.—Efe.

CARAMBOLA SIN BRAZOS

Los progresos técnicos permiten que Russel Chafee, un muchacho de catorce años que carece de brazos, pueda, con ayuda de este feliz aparato, jugar partidas de billar, buscar la carambola y hasta no sentirse tan desgraciado.

Diez mil trabajadores integrarán la peregrinación sindical a Compostela

Madrid, 11. — Para el día 19 de septiembre ha sido fijada la fecha de peregrinación de los Sindicatos a Santiago de Compostela. Se desea que lleguen 10.000 trabajadores y se proyecta que 3.000 sean empresarios, técnicos y obreros nacidos en Galicia. Del resto de España irán otros 1.500 y 3.000 más pertenecientes al cooperativismo agrario. Enviarán también nutridas representaciones los vocales de las Juntas Sindicales, Sindicatos, Hermandades y otras entidades. Irán presididos por jerarquías nacionales y provinciales.

Para demostrar la unidad de los Sindicatos españoles se desplazarán, en estrecha hermandad, como simples peregrinos, empresarios, trabajadores, industriales, comerciantes, labradores, ganaderos, pescadores, artesanos, empleados, técnicos y obreros en todas sus categorías y especialidades.—Cifra.

CLAUSURA DEL CAMPAMENTO NACIONAL DE MANDOS "FRANCISCO FRANCO"

San Sebastián, 11.—Se ha efectuado la clausura del Campamento Nacional de Mandos "Francisco Franco", que en marcha por etapas llegó a esta ciudad para asistir a los actos finales de los Juegos Nacionales del Frente de Juventudes. Presidió el delegado nacional, señor Elola, acompañado por el jefe nacional del S. E. U. y jerarquías. Después de una misa de campaña hubo reparto de premios e imposición de emblemas. Los jefes de Centuria fueron entregando al delegado nacional los guiones, y éste, a su vez, repartió miniaturas reproducción del guión del Campamento Nacional, como recuerdo.—Cifra.

Otto John habla por primera vez desde su desaparición de la zona occidental

Acusa a Adenauer de confiar cargos a los nazis

Berlín, 11.—Otto Jhon, exjefe de Contraespionaje, a pesar de su nerviosismo, que estuviese bajo ninguna forma de compulsión al atacar la política de Adenauer y de los Estados Unidos. Dijo que él no era comunista.

Añadió que en Alemania occidental se estaba produciendo un renacimiento del militarismo, que los norteamericanos proyectan provocar la guerra contra el Este y que antiguos nacionalsocialistas de primera fila ocupan ahora puestos de responsabilidad en el Gobierno de Bonn, en la industria, en las Universidades y en todas las esferas de la vida occidental alemana.

Puntualizó que cuando fué nombrado jefe de la Oficina para protección de la Constitución, esperaba trabajar para la reconstrucción de Alemania sin nacionalsocialismo, pero que el resurgimiento del "nazismo" y del militarismo disiparon estas esperanzas. Citó a Theodor Oberlander, ministro de Refugiados de Alemania occidental, como ejemplo, de lo que calificó de "resurgimiento del nazismo". Añadió que Oberlander cumplió órdenes del "nazismo" en Polonia y que han nombrado a otros nacionalsocialistas para desempeñar cargos de responsabilidad a sus órdenes.

Dijo también que no es comunista y que el comunismo es una realidad con la que hay que contar, por lo que los "astutos ingleses" tratan de llegar a un "modus vivendi" con el Este, mientras que Estados Unidos quieren una guerra para aplastar al comunismo. "En Alemania occidental—dijo—el Gobierno se ha convertido en instrumento de Estados Unidos por el Tratado de la Comunidad Defensiva Europea. Los Estados Unidos quieren soldados alemanes".—Efe.

OTTO JHON AFIRMA QUE NO ES COMUNISTA Y QUE SOÑABA CON UNA ALEMANIA SIN NAZIS

Berlín, 11.—La aparición de Otto Jhon ante la Prensa oriental constituye la primera de esta clase desde que desapareció el 20 de julio. La conferencia de Prensa se celebró en la Casa de la Prensa, organizada por la unidad alemana de la zona. Jhon iba vestido con traje azul y llevaba una cartera de mano. Tenía buen aspecto físico. No se no-

Salvado del terror

Antonio Klimowicz, refugiado político polaco, es uno más de la lista confeccionada por el comunismo. Fué salvado por la Policía inglesa cuando a la fuerza se le conducía a su país a bordo de un barco polaco para dar a la otra orilla del «telón» esas explicaciones que acaban en la muerte.

ESPOLÓN

Fiesta desde el Duero al Nela

ESTE ligero y un poco frívolo comentario —por paradoja— podíamos empezarlo con la frase tremenda del famoso manifiesto "Un fantasma recorre" la provincia. Es el fantasma simpático que va encendiendo luminarias de alegría y jolgorio en villas y pueblos. Desde las riberas de viñedo de Roa, con sus murallas abrasadas de sol, al verde césped que perfila el Nela a su paso por Villarcayo, pasando por las tierras de buena cosecha de Melgar y Villadiego y los pinares de Salas de los Infantes y la textil Pradoluengo, todo se va a vestir de fiesta y las Bandas contratadas en los Regimientos y las charangas de ocasión lanzarán al aire los animosos y despertadores pasacalles.

Una pila de programas, con abundancia de apartados y litografía tradicional, están cayendo durante la semana sobre la mesa de Redacción, invitando a participar en los grandes festejos organizados en honor de la Patrona y de San Roque en muchos casos. Esta coincidencia es un atentado a los deseos de los que quisieran abarcar toda amplia dimensión de la holganza pública y divertida que todos los años se viene encima por estas fechas.

Andar las carreteras de la provincia en un día como el domingo supone la seguridad de verse metidos de cabeza en bailes y comilonas, pues que la cosecha se presenta "como nunca" y no da más tirar por anticipado de los ya seguros y repletos cheques del S. N. T.

Cuando amanezca el domingo, las campanas y los cohetes se confundirán en una algarabía simpática sobre las calles y plazas de nuestros pueblos, enlazándose en el cielo para ofrecer al viajero una impresión de paz y de vitalidad, que Dios conserve y aumente, por aquello de que "nunca por mucho trigo fué mal año".

Un mensaje en clave sencilla de alegrías en diversos paisajes está cruzando las tierras burgalesas llamando a todos a presenciar y participar en las grandes fiestas de los pueblos. Es seguro que no faltarán respuestas con excursión colectiva y regreso de canciones.

V. DOMINGUEZ ISLA

PAZ EN TODA INDOCHINA después de 8 años de lucha

Saigón, 11.—Hoy entra en vigor la paz en toda la península de Indochina, después de cerca de ocho años de lucha.

A las ocho de la mañana terminaron las hostilidades en la parte meridional del Vietnam con arreglo al acuerdo de "alto el fuego" firmado el 21 de julio en la conferencia de Ginebra. Anteriormente había entrado en vigor en la zona central del Vietnam, así como en Laos y Camboya.

Las autoridades francesas no han informado de que se hayan producido algunas violaciones del acuerdo en las primeras horas de hoy.—Efe.

BAO DAI ANUNCIA SU REGRESO

París, 11.—El emperador Bao Dai ha anunciado que regresará a su país en fecha próxima para "acometer la labor de paz" Efe.

MENSAJE DE RENE COTY

París, 11.—El presidente de la República francesa, René Coty, ha enviado una orden del día al comandante supremo en Indochina, Ely, dirigida a los soldados de las fuerzas expedicionarias francesas. Su texto dice así:

"Oficiales, suboficiales, soldados, pilotos y marineros: Este es el momento en que las armas guardan silencio en los campos de batalla de Indochina, que por espacio de ocho años han presenciado vuestro heroísmo y vuestro sacrificio. Yo rindo homenaje a la memoria de aquellos que han muerto en la defensa del honor y la libertad de la bandera.

Os envío, en nombre de Francia, el solemne homenaje a vuestro valor y grandes méritos. Estad orgullosos de la manera cómo habéis luchado, de la misma manera que Francia lo está de vosotros."—Efe.

RELATIVA TRANQUILIDAD EN SAIGON

Saigón, 11.—Patrullas blindadas francesas, reforzadas, vigilan las calles de Saigón mientras la paz retorna a Indochina.

La Policía y las tropas francesas salieron de sus cuarteles con importantes efectivos, alarmadas ante los rumores de que los agitadores comunistas proyectaban organizar manifestaciones antifrancesas. Durante la noche, el ruido de los disparos continuó en el Vietnam meridional. Los habitantes de Saigón oyeron perfectamente las explosiones de las granadas de morteros y el fuego de ametralladoras. A las ocho de la mañana cesaron las explosiones.

Al amanecer, once helicópteros de la Policía despegaron y volaron lentamente sobre la ciudad.

Patrullas de policías con boinas verdes rodearon el mercado local en la Plaza Cuniac. Llevaban fusiles ametralladores, pero no se produjo la huelga con que había amenazado el Vietminh. La mayoría de los comerciantes locales han establecido sus puestos al aire libre y la venta transcurrió como de costumbre.—Efe.

—Nunca te había dicho que tienes los ojos como dos ciruelitas clase superior, a 40 pesetas kilo.

SGCB2021

NOTAS Y AVISOS

Obra Sindical "Educación y Descanso"

PEREGRINACION SINDICAL A SANTIAGO

Se recuerda a cuantos productores deseen tomar parte en la peregrinación sindical a Santiago de Compostela que se celebrará el día 19 de septiembre, que el plazo de inscripción provisional finaliza el día 15 de agosto, debiendo inscribirse en las oficinas de la Jefatura Provincial de la Obra Sindical "Educación y Descanso", plaza de Castilla, 1, tercero, en la cual se les facilitarán cuantos datos precisen.

EXCURSION A BRIVIESCA

El próximo domingo, día 15 esta Obra Sindical realizará una excursión en autocar a la vecina ciudad de Briviesca, al objeto de presenciar los festejos que en dicha ciudad se realizan con motivo de la festividad de la Asunción de Nuestra Señora, Patrona de la misma.

La salida de Burgos se realizará a las nueve de la mañana, regresando a las doce de la noche del mismo día.

Todos los productores que deseen tomar parte en dicha excursión deberán efectuar su inscripción antes de las veintidós horas del viernes, día 13, bien en las oficinas de esta Obra (plaza de Castilla, 1) o en el Hogar del Productor.

Casa de Socorro

ASISTENCIAS

Isidoro Martín Rodríguez, de 39 años, que habita en Diego Laínez, 6, de herida contusa en el pómulo izquierdo, producida cuando se hallaba trabajando para el excelentísimo Ayuntamiento.

Marcelino Saldaña, de 10 años, con domicilio en Rivalamora, 20, de herida incisa en el pie derecho causada por un cristal.

Alejandro Cámara Sáez, de 22 años, domiciliado en Ventorro Madrejuana, de herida en la región pectoral derecha, producida trabajando.

Emilio Casado Pérez, de cinco años, que habita en San Pablo, 7, de herida contusa en la cara interna del labio superior.

Francisco Varona Díez, de 9 años, domiciliado en Avenida de Palencia, 33, de herida en la región frontal.

Eulalia Pérez Infante, de 20 años, San Julián, 5, de quemaduras de primero y segundo grados en la mano derecha, producida con leche hirviendo.

Juana López Martín, de 66 años, San Juan, 17, de herida dislacerante en mano izquierda, originada trabajando.

Gregorio Manzano Lázaro, de 49 años, Padre Flórez, 9, de herida contusa en pómulo derecho, por un alambre.

También fué asistido Crescenciano Antón Gómez, de 21 años, domiciliado en el Cuartel de la Guardia Civil, quien presentaba síntomas de perturbación mental. Se le trasladó al Hospital Provincial.

Cupón Pro-Ciegos

En el sorteo correspondiente al día de ayer resultó premiado con cincuenta pesetas el número

"135"

y con cinco pesetas todos los terminados en 35.

El tiempo en Burgos

Temperatura máxima, 28'4 grados, a las 17 horas; mínima, 8'2 grados, a las 6,45 horas.

Radio Castilla

PROGRAMA PARA HOY

SOBREMESA. — 13,30: Astronomía y Santoral. «Batallón de instrucción», Calés, banda. «El sueño», Esperón, Jorge Negrete. «Cuando quiere un mejicano», Cortazar, Jorge Negrete. «Brasil», Barroso, Mario Visconti. «José Carioca», Carretas, M Visconti. «Vacaciones forzosas», G. Morcillo, Celia Gámez. «Compañera», Ochaita, L. Sevilla. 14,10: Información. «Lola de Algeciras», Valerio, E. Sevilla. «Andalucía», Lecuona, orquesta. «Morocco», Fields, orquesta. «Irremediablemente sola», Muñoz, A. M. González. 14,30: Conexión con Radio Nacional de España. 14,45: Discos dedicados. 15,15: Emisión de la Sección Femenina de Falange. 15,30: Música selecta. 16: Cierre.

TARDE. — 18: Emisión del radioyente. 19: Cierre.

NOCHE. — Emisión S. «Pan». 21,30: Fragmentos de zarzuela. 21,45: «Cielito lindo», Black, orquesta. «El sombrero mejicano», Black, orquesta. 22: Conexión con Radio Nacional de España. 22,15: «Sientaté a mi lado», Schmid, orquesta. 22,30: Información. 22,45: «Danza ritual del fuego», Falla, piano. «Triana», Albéniz, piano. «La zapaterita», Alonso, varios. 24: Cierre.

Delegación de Abastos

PARA CONOCIMIENTO DE LOS AGRICULTORES RESERVISTAS DE TRIGO Y REMOLACHA

A fin de que en ningún momento pueda ser alegado por los agricultores interesados el desconocimiento de la fecha en que expira el plazo para hacer entrega en las respectivas Delegaciones Provinciales de Abastecimientos y Transportes de sus documentaciones de aforo y entrega de trigo o remolacha, correspondientes a la campaña de reservas 1953-54, para la que hicieron sus solicitudes de abono de prima, se recuerda que por oficio-circular número 4/54 de la Comisaría General de Abastecimientos y Transportes, de fecha 18 de enero del presente año, se dispuso que el citado plazo finalice el día 1 de septiembre próximo, extremo que se ratificó por oficio-circular número 64/54, de 14 de mayo último.

Pasada dicha fecha de primero de septiembre próximo, declina la Comisaría General toda responsabilidad con respecto a las liquidaciones de expedientes que por tal causa no aparezcan completos en la misma, significando la importancia de que tales documentos sean cursados cuanto antes, en bien de los propios interesados, que de tal forma habrían de percibir con menor demora el importe de las primas que hubieran de corresponderles.

Igualmente se hace público que para la presentación de las certificaciones de aforo y entrega, tanto de trigo como de remolacho, correspondientes a la campaña 1954-55, ante las respectivas Delegaciones Provinciales de Abastecimientos y Transportes, se estableció por el artículo 15 de la circular 2/54, de fecha 31 de marzo de 1954, un plazo que finalizará el día 1 de septiembre de 1955.

Registro Civil

Nacimientos. — María Asunción Alonso Martínez, Martina González Pérez y Alonso José Martínez Peña.

Defunciones. — Aurora Santamaría Martínez, de 64 años, de Villagómez.

TEATRO

Esta es nuestra crítica

"La luz de la víspera"

(Gran Teatro)

En este su segundo día de actuación, la compañía que encabeza Amparito Rivelles puso en escena el estreno de la comedia en tres actos de don José María Pemán "La luz de la víspera", basada en la novela corta de Zwiey "Carta a una desconocida", pero que en su parte argumental escasos puntos de contacto tiene con la película de igual título, que tanto éxito alcanzó a raíz de su estreno y sigue cosechando.

Don José María Pemán, con ese su estilo peculiar, limpio, académico, tomando un motivo intrascendente, ha logrado imprimir un diálogo ágil y netamente teatral, que unido a la experiencia y maestría del autor ha conseguido una obra digna y meritoria, e incluso tratando el asunto, escabroso, con toda dignidad y presentando y desarrollando una tesis totalmente moral.

El papel principal lo interpreta Amparo Rivelles, ajustada y magnífica en la difícil interpretación, y junto a ella hay que destacar la labor de Consuelo Company, Alicia Palacios, María Luisa Maefil, Juan Espantaleón, Ricardo Canales, Antonio Paúl, José Luis Barceló y Francisco Domínguez.

Hoy será la despedida, con la reposición de "Morena Clara" la obra centenaria de Quiroga y Guillén, que no por muy conocida deja por eso de ser interesantísima y entretenida.

CARTELERA DE ESPECTACULOS

GRAN TEATRO
COMPAÑIA DE COMEDIAS
Amparito Rivelles
HOY DESPEDIDA. — Tarde, 7,45. Noche, 11
Con la comedia en tres actos y un juicio oral, original de
— ANTONIO QUINTERO y PASCUAL GUILLEN —
MORENA CLARA
EL MAS GENIAL TRIUNFO DE ESTA COMPAÑIA
MAÑANA, PRESENTACION DE *BOBY DEGLANE*
con su espectáculo radiofónico
CARAVANA DE LA RADIO

AVENIDA
HOY: Continua de 5 a 10 (segundo pase 7,45) y 11 noche
Un soberbio programa
Estreno de la formidable superproducción cómica
EL PAYASO
por Luis Sandrini, y
Brigada Suicida
por Bennis O'Keefe. (N. T.)

COLISEO
HOY: Continua de 5 a 10 (segundo pase 7,45) y 11 noche
Colosal programa doble
Estreno del dramático e intenso superfilm nacional
LA HIJA DEL MAR
por Virgilio Teixeira, y
Tambores lejanos
(En tecnicolor)
por Gary Cooper. (N. T. y T.)

REX
Continua de 5 a 10 (segundo pase 7,45): *LA CULPA LA TUVO EL OTRO*, por Sandrini, y *PASAPORTE A RIO*, Arturo de Córdova. (N. T.)

CALATRAVA
ULTIMO DIA, en sesión continua de 5 a 10 (segundo pase 7,45): *CONJURA SICILIANA*, y *EL CAPITAN O'FLINN* por Douglas Fairbanks (Jr.). (Toleradas)

SALA DE FIESTAS
ESTA NOCHE, GRAN BAILE especialmente dedicado a los estudiantes del Curso de Verano. 3,30: Concierto y Atracciones. *Mary Carmen Berlanga, María Jesús y la Orquesta REX.* 7,30: Baile de moda.

CRONICA DE LA CIUDAD

Una motocicleta que anda sola

Ayer a mediodía, en la calle de Santander, un chiquillo, intencionadamente, dió al pedal de la puesta en marcha de una motocicleta marca "Harley", de 12 H. P., la cual inmediatamente se puso en circulación, arrancando a gran velocidad y cayendo al suelo unos cuantos metros después. Pese a la numerosa concurrencia de público, afortunadamente no hubo que lamentar desgracia personal alguna.

Ayer llegaron a Burgos las reliquias de San Pedro Claver

El Arzobispo de Anking y los Obispos de Plasencia, Solsona y monseñor Aramburu asisten a la Semana Misional

El Obispo de Calahorra pronunciará la conferencia de hoy

Con la llegada de tres nuevos Obispos, son doce los Prelados que asisten a las Semanas Misionales.

Los actos de ayer comenzaron presididos por el excelentísimo señor don Pedro Zarranz, en la primera conferencia, y por monseñor Melendro, Arzobispo de Anking, en las siguientes.

El primer tema, a cargo de Fray Ramiro Flórez, versó sobre "El proceso hacia la "iglesia total" en los comentarios in Joannem". El ponente, con gran dominio, supo sacar un arsenal inmenso de textos en los que se traslucía perfectamente la concepción del santo doctor. No es fácil llegar a dominar este, que viene a ser el tema más profundo y a la par más abstracto de San Agustín. Tema, por otro lado, de gran actualidad en nuestros días, en que después del modernismo parece que quieren dejarnos con un cristianismo oculto del corazón, contra lo cual contrasta diametralmente la mentalidad del Doctor de Hipona y culmina en aquellas palabras que glosó el ponente: "Ellos vieron la cabeza y creyeron en el cuerpo; nosotros veremos el cuerpo y creeremos en la cabeza".

De madura, exacta, luminosa y brillante podemos catalogar la obra de monseñor Zarranaz exponiendo en la segunda conferencia "Las luchas donatistas ofrecieron a San Agustín coyuntura magnífica para sentar las bases de su teología misionera". Para los donatistas sólo la Iglesia africana era la verdadera y única. Sólo la suya era santa. Separada del resto de la Iglesia. Contra ellos la mente de Agustín: La Sagrada Escritura habla de la Iglesia extendida por todo el Orbe; destino universal del Evangelio sin límites geográficos, etnográficos ni cronológicos.

La conferencia de la tarde, "El problema misional en la predicación de San Agustín", suscitó gran interés entre los asambleistas.

LA RELIQUIA DE SAN PEDRO CLAVER, EN BURGOS

Procedente de la diócesis de Solsona, ha llegado a nuestra ciudad el excelentísimo señor Obispo de la misma, que fué recibido en el Palacio Arzobispal por el doctor Pérez Platero. A las cinco y cuarto de la tarde se organizó la comitiva, que, saliendo de la residencia del Arzobispo, se dirigió procesionalmente a la capilla del Seminario de San Jerónimo. Abrían marcha semanistas de la VII Semana Misional y portaba en una arqueta la venerada reliquia el señor Pérez Platero, a quien acompañaban el vicario general de la diócesis, doctor don Buenaventura Díez y Díez, y secretario general del Arzobispado, don Mariano Barriocanal, así como la totalidad de Obispos y altas jerarquías eclesiásticas asistentes a las jornadas misionales.

Entre las autoridades burgalesas se encontraban el excelentísimo señor gobernador civil y jefe provincial del Movimiento, don Jesús Posada Cacho; alcalde de la ciudad, don Florentino Rafael Díaz Reig, y diputado provincial don José Moliner.

Llegada la comitiva a la capilla, los seminaristas del Seminario de Misiones entonaron el "Iste Confessor" y el señor Arzobispo depositó la arqueta en el altar, siendo colocada posteriormente la reliquia a la veneración de los fieles, rezándose el Santo Rosario, y a media tarde fué llevada, también procesionalmente, a la Santa Iglesia Catedral, donde hoy, a las ocho y media de la mañana, se dirá una santa misa de comunión, quedando invitados al solemne acto la totalidad de los fieles burgaleses y amantes de las Misiones.

La reliquia es una costilla del santo misionero que el año 1924 trajo de América el Cardenal Benlloch, Arzobispo de Burgos, y llevada al pueblo de Verdú, de la diócesis de Solsona, de donde era natural el santo.

CONFERENCIAS AL PUBLICO

Con asistencia de un numeroso público, entre el que se hallaban miembros de las cuatro Ramas de Acción Católica y nutrida representación de las Hijas del Calvario, misioneras de Africa, comenzó la sesión de la tarde, proyectándose un documental sobre la formación de los misioneros de la "Consolata". Monseñor Martínez, en su conferencia, puso como ejemplo de mujer cristiana a Santa Mónica.

PROGRAMA PARA HOY

A las ocho y media, misa de comunidad en la Santa Iglesia Catedral. A continuación, veneración de la reliquia de San Pedro Claver.

Primera conferencia, a cargo de Fray Victorino Capánaga, Definidor de la Orden de Agustinos Recoletos. La segunda a pronunciará el excelentísimo señor Obispo de Solsona.

Por la tarde hablará el ilustrísimo monseñor Paventi, consejero de la Sagrada Congregación de Propaganda "Fidé".

Por la noche, para el público, monseñor Abilio del Campo, Obispo de Calahorra, expondrá el tema "Lo humano y lo divino en San Agustín".

Homenaje de despedida al comisario de policía señor Fernández del Río

Fué presidido por el Gobernador Civil

El gobernador civil, señor Posada Cacho, hablando en el homenaje al comisario de Policía, señor Fernández del Río. (Foto Villafranca)

Ayer al mediodía, en el restaurante "El Castellano", se celebró el almuerzo-homenaje al que hasta hace unos días fué comisario-jefe del Cuerpo General de Policía en Burgos, don José Fernández del Río, jubilado al cumplir la edad reglamentaria.

Presidieron el acto íntimo el gobernador civil y jefe provincial del Movimiento, señor Posada Cacho, con el comisario accidental señor Huertas; el homenajeado; capitán jefe del destacamento de la Policía Armada, señor Enríquez Castell; jefe de la Policía de Tráfico, señor Calvo, y comisarios de la plantilla con el médico de la Comisaría, doctor don Tomás Rodríguez, asistiendo todos los miembros de la Policía en nuestra ciudad y directores de los periódicos locales.

OFRECIMIENTO DEL HOMENAJE

El comisario accidental, señor Huertas, hizo el ofrecimiento del homenaje que se tributaba al señor Fernández del Río, destacando el hecho de que terminaba su carrera en el mismo lugar en que la comenzó el año 1921. Puso de relieve su destacado espíritu del deber y del sacrificio en varios importantes servicios realizados durante los dos años de su mandato, y le deseó un disfrute feliz de su merecida jubilación, asegurándole el cariño y el afecto de todos.

DISCURSO DEL GOBERNADOR CIVIL

El señor Posada Cacho, después de lamentar que por varias circunstancias se haya ido demorando este homenaje, dedicó unos párafos a exaltar las virtudes constantes de los funcionarios de la Policía. Concretamente, y refiriéndose a don José Fernández del Río, a quien calificó de hombre de bien, que se ha captado en Burgos todas las simpatías. "En la Policía de Burgos —dijo— he encontrado seriedad, unión, eficacia y lealtad a los principios de nuestro Movimiento." Es en estas virtudes donde está la clave —añadió— de vuestro valor como vanguardia de la seguridad y de la conservación del orden público en un trabajo de equipo solidario y unido. Como exponente de estas cualidades —terminó— aquí tenéis a don José Fernández del Río, a quien sigue en su jubilación el cariño y la amistad que ha conquistado para toda su vida.

HABLA EL HOMENAJEADO

Don José Fernández del Río, visiblemente emocionado, agradeció las muestras de amistad, cariño y deferencia que se le prodigaban, asegurando un recuerdo eterno para todos sus compañeros. De una manera especial dedicó su gratitud al gobernador civil, en el que siempre encontró la consigna y la orientación acertada para el desempeño de su labor. Finalmente se refirió a sus compañeros y a la Prensa burgalesa. "Todos —dijo— permaneceréis conmigo en el mejor recuerdo de mi corazón."

Terminado el almuerzo, el señor Fernández del Río, que traslada su residencia a un pueblo de Valladolid, de donde es natural, recibió las efusivas felicitaciones de nuestra primera autoridad y de sus compañeros de la Policía, a las que nos unimos en el deseo de que disfrute largamente de su retiro de la vida activa.

Teatro Lope de Rueda
COMPAÑIA ENGUIDANOS
HOY: 5,30
Blancanieves y los enanitos
— 8 y 11 —
Vida y Calvario de Jesús
(Toleradas)

Hoy actúa el Orfeón ante los alumnos del Curso de Verano

AYER LO HIZO LA PEÑA GUITARRISTA

Hoy jueves, 12, a las ocho y media de la tarde, se celebrará en el Instituto de Enseñanza Media la tradicional actuación folklórica del Orfeón Burgalés, que el Ayuntamiento dedica anualmente a los profesores y alumnos de los cursos de verano para extranjeros.

Ayer actuó la Peña Guitarrista, que dirije Maese Calvo, alcanzando un gran éxito.

Círculo de la Unión

EXCURSION A SAN FELICES DE RUDRON. — DIA 22 DE AGOSTO

Para celebrar el «Día del Casino», esta Sociedad burgalesa ha proyectado una excursión colectiva en autocares al pintoresco pueblo de San Felices de Rudrón, y nos encargan hagamos saber que cuantos señores socios, familiares y amigos, estén interesados en tomar parte en ella, pueden verificar su inscripción en Secretaría, a partir de esta fecha, hasta completar los coches de que se dispone, notificando igualmente que la inscripción quedará definitivamente cerrada el día 20, por la tarde.

El precio del billete es de 30 pesetas y cuantos señores deseen comer en el pueblo, el Restaurante Marquina, de aquella localidad, dará comidas, previa inscripción en la Sociedad, de acuerdo con el menú y precio, cuyo detalle consta en el ta-

Adoración Nocturna

Turno 12.— Titular: Santiago Apóstol

Hoy corresponde cubrir Vigilia mensual ordinaria al Turno 12 que tiene de titular a Santiago Apóstol. Dará comienzo a las diez en punto de la noche, en la iglesia parroquial de San Lorenzo el Real.

PRODUCTOR:

Saliendo de esta capital el 17 de septiembre y estando en tu hogar, de regreso, el día 19, habrás ganado el Jubileo en Santiago de Compostela, si te inscribes en la Peregrinación que organiza la Delegación Provincial de Sindicatos.

NOVENO ANIVERSARIO
EL SEÑOR

Don Manuel Sancho Jaraute

Falleció el 13 de agosto de 1945.
(Q. E. P. D.)

SUS HIJOS Y DEMÁS FAMILIARES

RUEGAN a sus amistades una oración por el eterno descanso de su alma.

Las misas de mañana, día 13, en la iglesia parroquial de San Julián, San Pedro y San Felices, a las ocho y ocho y media; en la de San Cosme y San Damián, a las siete y media, ocho y media, nueve y media y diez; en la Catedral, a las ocho y media (alta mayor), nueve, nueve y media y diez (Capilla del Santísimo Cristo), y el Expuesto en las RR. MM. Esclavas, serán aplicadas por su intención. También se celebrarán en distintos templos de Zaragoza, Bilbao y Trespaderne.

Burgos, 12 de agosto de 1954.

EL SANTO DEL DIA

DIA 12 DE AGOSTO

Santa Clara, fundadora

Así fué la patria de esta santa, y su familia era una de las más nobles de la ciudad. Admirada del portentoso género de vida que su compatriota, el seráfico San Francisco, emprendiera, púsose al habla con el santo, y un día señalado Clara, dando un adiós a cuanto significaba carne y sangre, despojóse de sus galas, cortó su cabellera, vistióse un humilde sayal parecido al que usaba el Fundador de los Menores, pronunció los votos de obediencia, pobreza y castidad, y dió comienzo a la segunda Orden Franciscana, que del nombre de esta santa debía llamarse de Clarisas, y de momento, Dueñas pobres o religiosas de San Damián. La vida de Clara fué un prodigio de laboriosidad y penitencia, de oración y pobreza, sirviendo de ejemplar viviente de sus religiosas. Llevaba debajo del tosco hábito una asperísima piel de jabalí, dormía sobre la madera y su almohada era un tronco; ayunaba constantemente y en sus largas enfermedades no se cuidaba mejor. Los éxtasis eran continuos y su virtud era tal, que gozaba de influente autoridad. Fueron muchos sus milagros, y cuando las tropas de Federico II iban a asaltar a Asís comenzando por el convento de la santa, ésta, inspirada del cielo, mientras oraba al Señor, oyó una voz que les prometió auxilio, y tomando el Sagrado Copón, presentóse a los asaltantes que, atemorizados, huyeron. A los sesenta años de su edad murió, en 1253.

Delegación Administrativa de Enseñanza Primaria

TITULOS

Se ha recibido en esta Delegación, procedente de la Universidad de Valladolid, título profesional de licenciado en Derecho a favor de don José María García Moreno, el cual puede ser retirado por el interesado previa identificación y entrega de dos timbres móviles de 0,25 pesetas.

EMPLAZAMIENTO

Se cita y emplaza a doña Julia García Cervigón para que se presente en esta Jefatura en el plazo de ocho días, a fin de legalizar su situación profesional como maestra nombrada para la escuela de Torregalindo en virtud de oposición, significándola que de no presentarse en el plazo mencionado se la considerará decaída de todos sus derechos como tal maestra.

ESCALAFON DEL MAGISTERIO
OPOSITORES DE 1953

Con la mayor urgencia, antes del próximo día 17 del actual, urge que todos los maestros opositores de 1953 que han tomado posesión de sus destinos en junio último remitan partida de nacimiento y su copia, así como hoja de servicios acreditativa de sus circunstancias administrativas, a los efectos de su inclusión en el escalafón general del Magisterio y percibo del nuevo sueldo de 12.500 pesetas que les corresponde.

CONVOCATORIA DE INGRESO

Los aspirantes a la carrera del Magisterio que deseen dar comienzo a sus estudios durante el curso académico 1954-1955 podrán solicitar el examen de ingreso en esta Escuela del Magisterio durante los días laborables que restan del actual mes de agosto de once a una, cumpliendo los requisitos legales establecidos y de los que podrán enterarse en el tablón de anuncios de dicho Centro.

El examen de ingreso se podrá solicitar durante este mes de once a una.

VACANTES DE DESTINO

Se anuncian por concurso dos de capitán diplomado de Estado Mayor en el Cuartel General del Cuerpo de Ejército de Navarra.

Previsión normal: Dos de teniente coronel de Intendencia en la Ordenación de Pagos del Ministerio.

ASCENSOS

Por haber terminado los seis meses de prácticas con aprovechamiento ascienden a alféreces de complemento, entre otros, los siguientes: Del Regimiento San Marcial: don Félix Calleja Caminero, don Eutiquio Casado González, don Ignacio Llorente Ruiz y don Manuel Pelró García. De la Agrupación de Sanidad Militar núm. 6: don Miguel Angel González Arévalo, don Honorio Alfaro Avellaño, don Julio Carvajal Alonso y don José Diego Gómez.

Alegría y desesperanza sobre el desierto

La historia del "Africa Korps" a través de las cartas de Rommel a su esposa

Por IGNACIO ARROYO

ALEMANIA no vió con claridad sus objetivos de guerra, y en vez de que los haya visto no se lanzó tras ellos con toda la masa de su poderío militar, sino con efectivos reducidos. En Rusia, los objetivos estratégicos de Alemania eran —en opinión de los técnicos militares que han estudiado la II G. M.—las planicies del Volga y las regiones petrolíferas del Cáucaso. En Africa eran los conquistas de Egipto y de Mesopotamia, los petróleos ingleses de Abadán y la esperanza de cortar la línea de avituallamiento ruso, entre el Golfo Pérsico y Teherán.

Hitler menospreció el papel que tenía el Mediterráneo en la guerra. Sin embargo, la posible quiebra del aliado italiano, con las graves consecuencias que ocasionaría para los fines comunes, obligó a montar una estrategia común en el área del mar latino. La derrota del Ejército italiano del mariscal Graciani, de 350.000 hombres, frente al del general Wavell, de 31.000, junto con la pérdida de Cirenaica, dieron origen al "Africa Korps". Con el "Africa Korps" nace la popularidad legendaria de Rommel.

En el mes de febrero de 1941 desembarcaron en Tripoli la 15.ª Panzer División y la 5.ª División de Infantería motorizada. Al mismo tiempo se situó en Sicilia el X Cuerpo de la Armada Aérea alemana. Con estos efectivos tan reducidos quisieron los alemanes conquistar Egipto, sin darse cuenta muy bien de la gran repercusión que esta victoria podría haber tenido en el desarrollo de la guerra. En total, sólo llegó a disponer el mariscal alemán más que de cuatro divisiones alemanas, de ocho divisiones italianas y de la Brigada de paracaidistas del general Rameke.

Pero dejemos las cuestiones puramente militares por las de carácter humano. A través de ellas se ve en perspectiva el desarrollo de la campaña del Norte de Africa. Rommel se lanzó a la ofensiva con impaciencia. No esperó siquiera a que sus dos divisiones estuvieran totalmente organizadas a raíz del desembarco. En aquellos días rebosaba optimismo. Escribió a su mujer, Lucía...

"14 de febrero 1941.

Mi querida Lucía: Todo va lo mejor posible. Mis muchachos están en el frente. La rapidez es factor principal. El clima me va a maravilla. Esta mañana no me he despertado hasta después de las seis..."

"Las victorias de Rommel—se ha dicho—presentan esta característica extraordinaria: que fueron ganadas con medios inferiores a los de sus adversarios, y con mucha frecuencia sin el dominio del aire." Aun cuando sus adversarios lograron batir al mariscal alemán, no estaban nunca tranquilos, por temor a una de sus reacciones fulminantes, que cambiaban el signo de una batalla en pocas horas. Los comentaristas militares dicen que "la excelencia de Rommel, como jefe de guerra, reside en la facultad de concentrar siempre el grueso de sus fuerzas a una velocidad fulminante, donde busca la decisión. Por esto, a pesar de la inferioridad numérica en general de sus fuerzas, tenía localmente la superioridad sobre sus adversarios, mientras la rapidez de sus concentraciones daba la impresión de que sus Ejércitos tenían, por todo el campo de batalla, las fuerzas igualmente repartidas. Combinaba siempre los ataques de frente con movimientos ofensivos sobre los flancos y sobre las retaguardias de sus adversarios, utilizando especialmente sus carros para este objetivo".

A esta clase de maniobra se la dominó "Landing a hook" (lanzar el gancho o anzuelo). Así, en catorce días, atravesó sin detenerse 640 kilómetros de desierto, entrando en Egipto al este del paso de Halfaya. Pero dejó Tobruck atrás, y esta posición en manos de los ingleses fué extraordinariamente eficaz para el desarrollo de la contraofensiva británica. Con gran desilusión Rommel escribía a su mujer:

"22 de diciembre de 1941.

Mi querida Lucía: Nos batimos en retirada. No había absolutamente nada que hacer. No puedes imaginarte lo que esto ha podido ser o lo que ha sido. Espero salvar el grueso de mi Ejército y pararme en algún sitio. Ningún apoyo aéreo; el combustible y las municiones escasean. Para el enemigo es exactamente lo contrario. Me ha sido imposible tomar un baño y cambiarme de ropa. He dormido la mayor parte del tiempo vestido a lo largo de estas últimas semanas. Todos mis jefes de Unidad que no han sido heridos o muertos están enfermos..."

En efecto. Rommel logró detenerse, y de nuevo, en cuanto recibió refuerzos rechazó a los ingleses hacia el Este con una rapidez extraordinaria y volvió a atravesar toda la ciudad, pero se paró al oeste de Tobruk. Es decir, Rommel en esta ocasión no quiso cometer el mismo error que en su ofensiva anterior. Después tomó Tobruk por sorpresa y en menos de cuatro semanas llegó a El Alamein. En esta ofensiva Rommel estableció su Cuartel General precisamente donde había estado el puesto de mando de una división inglesa, y allí encontró un escrito que decía: "Tenedla bien limpia, estaremos pronto de vuelta."

Por aquel entonces Rommel escribió a su mujer:

"30 de junio de 1942.

Mi querida Lucía: Estamos a menos de 160 kilómetros de Alejandría. El enemigo se defiende desesperadamente. Aún algunos combates y habremos conseguido nuestro objetivo; pero pienso que lo más duro ya está hecho. Me siento en forma."

Pero la realidad era que su Ejército estaba totalmente agotado, lejos de sus bases, a 950 kilómetros atrás. Con las líneas de comunicación continuamente batidas por la aviación y la Marina británica, no recibía refuerzos ni avituallamiento. Rommel pensaba que era preciso continuar a todo trance la ofensiva para alcanzar el Canal de Suez. "Si no atacamos para hacernos con el Canal de Suez ahora—decía—, no tendremos ya jamás otra ocasión. La falta, que es preciso sobre todo evitar, es hacer demasiado caso de nuestra debilidad." Rommel pretendía que los británicos no se diesen cuenta de la debilidad de sus fuerzas.

Pero cuando atacó de nuevo fué contenido y más tarde empujado hacia atrás por sus enemigos. Toda la tristeza, toda la amargura que invadía el alma de Rommel está reflejada en esta carta que envió a su esposa:

"14 de noviembre de 1942.

Mi querida Lucía: La batalla se ha desencadenado y continúa con furia. Yo no puedo creer en una salida dichosa. Marchamos hacia el Oeste de nuevo. Yo estoy muy bien; pero no tengo necesidad de decirte lo que pasa en mi espíritu. Es preciso agradecer cada día de reposo que el enemigo nos deja, no apretándonos muy de cerca. No sé decir hasta dónde llegaremos. Todo depende de la esencia que nos deben traer en avión. Dios sólo sabe lo que será de nosotros."

Cuando Rommel escribió esta carta ya sabía que los aliados habían desembarcado el 8 de noviembre en Africa del Norte. Se veía cogido por una tenaza.

Crónica de Madrid

MADRID, LA CIUDAD DE MAYOR CENSO DE ESPAÑA

Leer el «Boletín» mensual del Instituto Nacional de Estadística es, en muchas ocasiones, más divertido —desde luego, más instructivo— que poner la curiosa mirada sobre los libros, artículos y reportajes. Porque el que lee se entera de cosas que desconoce y que pueden ser motivo de su reflexiones y de sus personales enjuiciamientos. A través de los datos numéricos nos es dable conocer lo que se produce en cada materia, las viviendas con que contamos, el comercio exterior, la situación de la cinematografía, los progresos en muy diversos órdenes. Y, entre las noticias de más interés, los que somos. Que es algo impresionante. ¿Cómo va a haber casa para todos? El otro día hablaba yo aquí, a este respecto, de los censos que han aumentado y de los pueblos que pasan ya, en España, de los diez mil habitantes. Pues bien: las estadísticas nos dicen que, en 1857, cuando se confeccionó el primer censo de población, los españoles eran doce millones menos de los que somos ahora. La totalidad de personas censadas en 1954, ascienden a 28.750.851, o sea cerca de los 29 millones. Un aumento de doce, en números de un siglo, quiere decir que casi se ha duplicado la población. Las cifras más altas corresponden —como es lógico— a Madrid y Barcelona. Las provincias de menos proporción respecto de cada kilómetro cuadrado son: Huesca, Soria y Guadalajara. Las mujeres son algo más de un millón más que los hombres. La nupcialidad acusa un ligero descenso en los años últimos. En 1952, se llegó a 219.077 matrimonios. Naturalmente, que el problema tremendo de la vivienda tiene que contribuir a la reducción de los que se deciden a casarse. «El casado, casa quiere». Y si no la encuentra... La noticia más satisfactoria, entre las que el «Boletín» de Estadística nos proporciona, es el extraordinario descenso de la mortalidad infantil. De un coeficiente de 32,03 por 100 en principio de siglo, se ha bajado al de 7,33. En cuanto a habitantes por ciudades, Madrid es la de mayor censo: 1.618.435 vecinos, frente a 1.280.179 barceloneses. La tercera población, en densidad, es Valencia, cuyo último censo acusa 509.075 habitantes.

UN RASGO DEL «BARMAN»

Como ya dije a ustedes, el popular Pedro Chicote interrumpió su descanso estival para acudir a «La Corrala», cuyos vecinos le rindieron un gran homenaje en la festividad de San Cayetano. Ahora se ha sabido —el no quería que se divulgase, porque no le gusta aparecer como presunto— que, para corresponder a las atenciones de los del patio, ha prometido enviar, todas las Navidades, champagne y licores para cada una de las familias que allí viven. A partir de diciembre próximo, personalmente, se presentará en la calle de la Argumosa con su camioneta, y visitará, uno por uno, a los inquilinos de ese patio, para entregarles su obsequio navideño.

¡ESOS FRENOS!

La otra noche ocurrió en plena Gran Vía, un suceso que pudo tener fatales consecuencias. A uno de los autobuses, que por la céntrica calle circulan y que realizan el servicio de Argüelles al barrio de Salamanca, se le rompieron los frenos. La circunstancia de estar en verano, con escaso tráfico, y la de ser las once y media, cuando la gente se ha retirado a sus hogares o está dentro de los cines, hizo que el coche no encontrara obstáculos para la alocada carrera que hubo de efectuar, a gran velocidad, desde la Plaza del Callao hasta la de España. También contribuyó a la feliz arribada a dicho lugar, sin accidentes, la pericia del conductor. Lo que es cosa de mirar en serio es la reparación y vigilancia del estado de los vehículos. Porque un episodio como éste ha podido ser de gravísimas consecuencias.

DESAHUCIO DE LOS FELINOS

Más sobre los dichosos gatos del Retiro. Que están vivitos y coleando, por lo que se ha sabido después de la tremolina que se armó en torno a la supuesta desaparición de algunos de ellos. La Sociedad Protectora de Animales y Plantas parece decidida a habilitar un local para albergue de los gatos. Donde están, perturban. Hay un local, de la propia entidad, en Carabanchel, pero no caben allí. Se está buscando acomodo. El desahucio resulta ya inevitable.

TAMBIEN, EL VETERANO

El entrenador Daucik ha tenido, por fin, que someterse a la prueba de un cursillo de «preparadores» que ha comenzado esta semana en Barcelona y a la que asisten aspirantes de toda España. Se comenta mucho, en los círculos deportivos, la obligatoriedad por parte del conocido entrenador, de tomar parte en estas disciplinas teóricas. Es como si a Domingo Ortega, por no tener un título oficial —si éste se exigiera a los diestros—, se le obligase a recibir lecciones, en una pizarra, sobre el arte de Cúchares.

FRANCISCO CASARES

Se casa un veterano de la guerra de Cuba

Sevilla, 11. — El veterano de la guerra de Cuba y teniente honorario del Ejército, don Andrés Román Morejón, que cuenta 82 años de edad, contraerá mañana matrimonio con doña Josefa Menacho Díaz, de sesenta y dos. Ambos son vecinos del pueblo de Tomares, en cuya iglesia parroquial de Nuestra Señora de Belén se celebrará el acto, que ha despertado la simpática expectación del vecindario, tanto por los afectos de que ambos gozan en el pueblo, como por lo insólito del hecho. En efecto, nadie recuerda en aquella población una boda cuyos contrayentes contaran edad tan avanzada.—Cifra.

UN ESTUPENDO PINTOR DE OCHENTA AÑOS

Blanca (Murcia), 11. — El octogenario madrileño Carlos González Gierger pasa la mayor parte del año pintando en una casa de su propiedad, denominada "Alto Palomo", situada en esta villa, su estudio, en una magnífica mansión que tiene un balcón recreativo por el que la luz entra a raudales, lateral o cenital, a voluntad del artista. Pinta por el placer de hacerlo y regala sus cuadros a las personas de su predilección. No ha querido nunca tomar parte en exposiciones ni concursos. Por su estudio han pasado los más destacados pintores contemporáneos, que han compartido con él largas horas de trabajo. A pesar de su avanzada edad no usa gafas y tiene una extraordinaria agudeza visual.

Don Carlos González Gierger es muy querido en Blanca, donde vive su vida dedicada al arte, inmortalizando en sus cuadros los pintorescos rincones blanqueños.—Cifra.

La Bolsa

Cotizaciones en Bilbao

ACCIONES

Bancos.—Banco de Bilbao, 640; Central, 439; Hispano Americano, 499; Vizcaya, serie A, 531; Idem serie B, 530.

Ferrocarriles y Transportes.—Ferrocarriles y Transportes Suburbanos, 98; Idem Vascongados, series A y B, 150.

Electricidad.—Electra de Viesgo, viejas, 170; Idem ídem, nuevas, 157; Eléctricas Reunidas de Zaragoza, viejas, 96,50; Hidroeléctrica Española, 195; Iberduero, ordinarias, 212,50; Unión Eléctrica Madrileña, 120.

Mineras.—Minas del Rif, 580.

Siderometalúrgicas.—Altos Hornos de Vizcaya, viejas, 197,50; Idem ídem ídem, nuevas, 825; Basconia, 785; Duro Felguera, 238; Tubos Forjados, serie A, 675.

Industrias varias.—F.E.F.A.S.A., 134; Nitratos de Castilla, 163; Papelera Española, 212; SEFANITRO, 115; Unión Española de Explosivos, 175; Unión Resinera Española, 105,50; C.A.M.P.S.A., 160,75; Ebro Cía. de Azúcares y Alcoholes, 303; General Azucarera de España, 125,75; Industria y Navegación, 110; Compañía Telefónica Nacional de España, 199.

Cotizaciones en Barcelona

ACCIONES

Banco Exterior de España, 390; Aguas de Barcelona, ordinarias, 234; Asfaltos y Portland «Asland», ordinarias, 587; C.A.I.T.A.S.A., ordinarias, 98; Catalana de Gas y Electricidad, ordinarias, 134,50; Cros, 542; España Industrial, 362; Española de Carburos Metálicos, 367; Fomento de Obras y Construcciones, 320; Industrias Químicas de Canarias, 469; Maquinista Terrestre y Marítima, 115,25; Tabacos de Filipinas, 309; Transmediterránea, 182; C.A.M.P.S.A., 164; Dragados y Construcciones, 197; Española de Petróleos, 457; F.E.F.A.S.A., 132; General Azucarera de España, 127,50; Iberduero, ordinarias, 212; Minas del Rif, 580; Telefónica Nacional de España, 200; Unión Española de Explosivos, 290.

Cotizaciones en Madrid

Fondos Públicos. — Interior 4 %, 82,90; Exterior 4 %, 105; Amortizable 4 %, 15-11-51, 101; Idem 3,50%, 15-7-51, 93,40.

Cédulas.—Banco Hipotecario 4,50 por ciento, 86,50; Idem idem 4 por ciento, exentas, 98; Banco Crédito Local 4 %, interprovinciales, 99,25; Idem idem idem, lotes, 101,70; Reconstrucción Nacional, 93,75.

OBLIGACIONES

R.E.N.F.E., 93,70; Empréstito del Majzen 4 %, 92,75; Villa de Madrid, 5,50 % 1931, 79,50; CAMPSA, Bonos 5,50 %, 95; Telefónica Nacional 5 %, 95,75; Unión Española de Explosivos 6 %, 99.

ACCIONES

Bancos.—Banco de España, 698; Crédito Industrial, 146; Español de Crédito, 439; Hispano Americano, 658; Mercantil e Industrial, 500; Popular Español, 184.

Electricidad. — Eléctricas Leonesas, 131; Fuerzas Eléctricas del Noroeste, 164; Gallega de Electricidad, 118; Hidroeléctrica del Chorro, 108,25; Idem Española, 196; Hidro Nitro Española, 114; Iberduero, ordinarias, 211,50; Idem 6% liberadas, 194; Saltos del Nansa, 121; Idem del Sil, 174; Sevillana de Electricidad, 112; Unión Eléctrica Madrileña, 120.

Ferrocarriles y Tranvías.—Metropolitano de Madrid, 142,50.

Mineras. — Duro Felguera, 239; Minas del Rif, 580; Minero Metalúrgica «Los Guindos», 273; Idem Siderúrgica de Ponferrada, 370.

Siderometalúrgicas.—Altos Hornos de Vizcaya, 196; Auxiliar de Ferrocarriles, 413; Española de Construcción Naval, preferentes, 176; Material y Construcciones, 166.

Industrias varias.—C.A.M.P.S.A., 162; Dragados y Construcciones, 199; Ebro, Cía. de Azúcares y Alcoholes, 300; El Aguila, Cervezas, 530; Española de Petróleos, 460; F.E.F.A.S.A., 133; General Azucarera de España, 126; Nitratos de Castilla, 164,50; S.N.I.A.C.E., 279; Tabacalera, S. A., 180; Telefónica Nacional de España, 198,50; Unión Española de Explosivos, 289; Idem Química del Norte de España, 176; Idem Resinera Española, 107.

Inmobiliarias.—Inmobiliaria Metropolitana, 135; Urbanizadora Metropolitana, 545.

(Datos facilitados por la Sucursal del Banco de Bilbao en esta plaza.)

7 FECHAS
EL PERIODICO DE TODA LA SEMANA
Actualidad internacional. Vida española. Sucesos. Deportes. Cine. Teatro. Curiosidades. Reportajes.
No es un semanario más
ES
el semanario más completo y más barato de España
12 GRANDES PAGINAS
Los martes, en todos los quioscos

Crónicas internacionales

La soledad de Castelgandolfo incita al Papa a intensificar su actividad

No existen problemas entre las Ordenes religiosas y los obispos

Roma. — (Crónica de nuestro corresponsal).

LA permanencia del Santo Padre en Castelgandolfo interrumpe la vida vaticana. Ello no quiere decir que el Papa aprovecha su etapa veraniega para sumirse en un merecido descanso. Muy por el contrario, la soledad de Castelgandolfo incita al Pontífice a intensificar su cotidiana actividad. Después de celebrar la Misa en su capilla privada, dedicada a la Virgen Negra de Czestochowa, Pío XII consagra todos los días buen número de horas al estudio de las cuestiones inherentes al gobierno de la Iglesia. Las habitaciones donde trabaja el Santo Padre están situadas en el interior del palacio pontificio. Desde sus ventanales se divisa, por un lado, el sugestivo panorama del lago, y por el otro, el mar de Anzio. El ruido provocado por el incesante movimiento de turistas y veraneantes que transitan ante la fachada principal del palacio, no llega, pues, a las habitaciones donde trabaja el Pontífice.

El alejamiento de Roma no le impide, sin embargo, a Pío XII, mantener sus contactos habituales con los fieles. Como en años anteriores, dos veces por semana, los miércoles y domingos, el Papa se asoma al balcón principal del patio del palacio de Castelgandolfo para bendecir a los peregrinos que acuden a rendirle vibrantes testimonios de filial adhesión.

La suspensión de la vida vaticana impuesta por el veraneo del Papa no es obstáculo para que algunos ambientes relacionados con los supremos organismos de la Iglesia precisen o rectifiquen ciertas informaciones y determinados rumores que han alcanzado últimamente bastante crédito en la Prensa de muchos países. Uno de estos rumores se refiere, por ejemplo, a la posibilidad de una reapertura del Concilio Vaticano. Después de los pactos lateranenses —se dice— ha sido arbitrariamente atribuida primero a Pío XI y luego a Pío XII, la intención de convocar el Concilio. Estas noticias carecen de fundamento, ya que la Iglesia dispone hoy de rápidos enlaces, gracias al desarrollo de las comunicaciones, y, por lo tanto, no son necesarias estas reuniones plenarias de Obispos. He aquí por qué la Iglesia prefiere la intensificación de los Concilios de las diferentes provincias religiosas a la convocatoria de Concilios ecuménicos. La facilidad y rapidez de los contactos existentes entre Roma y el Episcopado mundial quedó demostrada con ocasión de la proclamación del dogma de la Asunción, pues todos los Obispos del orbe fueron interpelados al efecto y todos emitieron su parecer.

No es exacto, por otro lado, que el Concilio Vaticano no haya podido afrontar cuestiones disciplinarias, puesto que el objetivo esencial de la convocatoria era de naturaleza estrictamente doctrinal, ya que versaba no sólo sobre la infalibilidad pontificial, sino también acerca de aquellos problemas relacionados con los errores del liberalismo y del laicismo condenados por Pío IX.

Inexactitud análoga encierran las afirmaciones de quienes sostienen la oportunidad de una convocatoria del Concilio Vaticano, basándola en la necesidad de resolver algunos problemas, como pueden ser, por ejemplo, los derivados de las relaciones entre las Ordenes religiosas y los Obispos. Sobre el particular, los medios vaticanos ponen de manifiesto que dichas relaciones están perfectamente delineadas en el Código de Derecho Canónico y que la Congregación de religiosos de la Curia Romana aplica los correspondientes cánones de forma expeditiva incluso en las cuestiones determinadas por las nuevas situaciones provocadas por la creación de los Institutos religiosos seculares.

Estas puntualizaciones sobre los Concilios se emparejan en cierto modo con las apostólicas que hacen algunos medios vaticanos a la afirmación, bastante corriente, de que "la excomunión no ha logrado romper el compacto bloque comunista". A este respecto, recuerdan dichos círculos que ante todo es erróneo hablar de excomunión a los comunistas. El decreto del Santo Oficio reservaba tal pena solamente a determinada clase de dirigentes de dicho partido y no a la masa de afiliados, que si bien se hallan en pecado, no incurren, en cambio, en la excomunión. La Iglesia no es un Instituto de corrección, sino la gran familia de todas las almas que han de ser llevadas a Dios. Por esta razón, la Iglesia, simultáneamente a la aplicación de dicha medida, no cesa de indicar a todos los hombres el camino para que el mundo no caiga en las manos del comunismo.

A la hora de recoger desmentidos vaticanos cabe señalar, por último, la absoluta falta de fundamento de ciertas afirmaciones según las cuales algunos miembros de la Iglesia, por hallarse ligados a los tiempos pasados, ejercen un apostolado carente de agilidad y de penetración. Para desmentir tales aseveraciones, los medios vaticanos recuerdan que en estos últimos años se han celebrado numerosos Congresos de religiosos, llamados precisamente de "actualización". Este dato confirma por sí sólo lo que todo el mundo sabe, es decir, que la Iglesia camina siempre al ritmo de los tiempos. Una de las expresiones preferidas de Pío XI era: "En la vanguardia del progreso", y en una de sus más bellas frases, el Pontífice reinante proclama que acepta de buen grado nuestro tiempo.

LUIS DE LA BARGA

El conflicto laboral de Alemania se refleja en Inglaterra

El socialismo británico acoge con satisfacción las dificultades de Adenauer

Londres.—(Crónica de nuestro corresponsal.)

LA noticia del día para la opinión pública británica es la siguiente: Por primera vez desde hace veinte años, Hitler destruyó el movimiento sindical alemán; los piquetes de huelga han vuelto a hacer su aparición en la gran nación competidora. Enorme es la importancia que aquí se atribuye a los 300.000 obreros que ya se han declarado en huelga en la República Federal y a esos cuatro millones más que de un momento a otro podrían imitar el ejemplo dado por sus camaradas.

Mas no son sencillos los sentimientos que en esta hora se abrigan en la Gran Bretaña frente al espectáculo de esta primera manifestación de tensión social, sino varios complicados y a menudo antagónicos. Ante todo —justo será recordarlo— hay una especie de satisfacción poco disimulada ante las dificultades con las que se enfrentan el Gobierno del doctor Adenauer. «He aquí, por fin, un conflicto laboral en el único país que no los conoció desde la guerra y cuya competencia es tan peligrosa para esta Isla. He aquí, por fin, un fenómeno que puede poner un término al «milagro alemán», a su maravillosa y tan peligrosa recuperación o por lo menos hacer que el milagro sea algo menos milagroso en el futuro». Esta es, sin duda alguna, la primera relación de amplios círculos indutriales.

Para los ambientes socialistas la noticia de los disturbios laborales tiene, además de éste, otro sabor más: según ellos —y el «Daily Herald» se hace eco de la tesis— el milagro alemán tan sólo fué debido a la explotación de la masa al hecho de que no reviviera una proporción justa y equitativa de la producción. Los socialistas esperan poder vengarse ahora, por fin, de las acusaciones tantas veces escuchadas de que los obreros ingleses no trabajan bastante; vengarse de la crítica implícita tantas veces oída y tan dolorosa: «¡Mirad como trabajan los alemanes!» Para los ambientes sindicales y laboristas ingleses la huelga demuestra que los alemanes no trabajan más que los ingleses, sino que ganan menos que ellos. Por lo que si hubo más productos que exportar, ello fué debido a que existían menos consumidores en el país.

Coinciden, pues, en cierta medida, socialistas e industriales en acoger con relativa satisfacción la noticia de las dificultades alemanas. Pero en cierta medida nada más. Bien está que Alemania tenga problemas sociales, bienvenidas las dificultades por las que pasa ahora su producción; oportuno es que la reivindicación de los obreros alemanes ponga un freno al peligro de la competencia industrial germana; sin embargo, en este punto termina la satisfacción; a partir de aquí empiezan las preocupaciones. ¿Qué repercusiones pueden tener esas huelgas sobre la propia masa obrera? ¿Se contagiará el obrero inglés a la vista de una posible victoria del colega alemán y planteará a su vez nuevas reivindicaciones en esta Isla? He aquí la primera y grave interrogación. La segunda es: ¿Cómo evitar que los trastornos se desarrollen al punto de debilitar seriamente a Alemania con evidente provecho para Rusia? La tercera: ¿Cómo mantener el prestigio del Gobierno Adenauer en esta hora cuando más necesario es el canciller para la política occidental?

No se juega, en efecto, tan sólo el destino de la gran nación competidora, sino con él la suerte de Europa occidental y la de esta Isla. No en vano dedican ahora la Prensa y la Radio inglesas casi tanta atención y espacio a la huelga alemana como si se tratara de una huelga propia.

Puericultura, labores, consejos de cocina y decoración encontrarás en ESCUELA DE HOGAR álbum trimestral editado por la Sección Femenina.

Bailes españoles en el parque de Rock Creek, de Wáshington

Gustan mucho nuestras danzas en Norteamérica

Wáshington.—(Crónica de nuestra corresponsal, MARIA VICTORIA DE ARMESTO.) Perdone que le interrumpa, señora, pero veo que usted es española. ¿Puede explicarme si todos los bailes que hemos visto son flamencos?

Me volví hacia una de esas señoras (pelo blanquecino, gafas y traje de hilo) ingenuas que tanto abundan en este país. De su brazo iba colgada una niña también con gafas y una «coca-cola» en la mano. La señora llevaba también otra «coca-cola».

—No—repuse—. Todos los bailes que hemos visto no son flamencos. Algunos son castellanos. Los menos «sofisticados». ¿Recuerda los que bailaba aquella chica con alpargatas y pantalones de puntilla largos? Son bailes populares, bailes que la gente baila en las fiestas de los pueblos, como ustedes aquí bailan la «Square». ¿Comprende?

—Ya veo—dijo la señora—. Yo estoy tan interesada en estudiar el español por la niña, que lo está aprendiendo; pero, desgraciadamente, no entiendo mucho, ¡y es lástima no entender! Debe ser tan gracioso lo que dice la gitana gorda.

Sucedió esto ayer, en un teatro al aire libre en pleno parque de Rock Creek Park, donde el bailarín José Greco se presenta—por segunda vez ante el público washingtoniano—con una Compañía de dieciséis «bailaores y cantaores».

ENAMORADOS DEL BAILE ESPAÑOL

José Greco, que, según unas personas, es natural de Brooklyn (Nueva York), y según otras es italiano, está haciendo meritorios esfuerzos por que los americanos, como la señora de las gafas y la niña de las gafas, conozcan el baile español.

A él, particularmente, su larga estancia en Norteamérica no le ha beneficiado. Aunque no me considero una especialista en esta materia, no creo arriesgado afirmar que este bailarín se ha amanerado algo e imprime a sus movimientos unos giros atletas que son ajenos al baile español. Me desagradó especialmente el saltito que José Greco da siempre al abandonar la escena. Greco, que se mantiene fiel a la coreografía de «la Argentinitta», popularizada en España por Pilar López, de quien él fué primer bailarín, trae consigo a unos rapaces llamados «Los gitanos de bronce». En la chica no reparé excesivamente, pero el muchacho —cantando sin micrófono—, en medio de aquel hermoso bosque, parecía un Argentinita», popularizada en España de su Compañía, Chinin de Triana, la Maya y Luis Olivares. Como primera bailarina, Nila Amparo.

A pesar de que cayeron chaparrones intermitentes y la gente se pasó media representación con un ojo en el tablado y otro en las nubes, los bailes de Greco gustaron. Aquí hay un público enamorado del baile español.

EL HELADO DE CUCURUCHO

La temporada social diplomática termina y los últimos bailes se celebran al aire libre. Hace bastante calor, y los washingtonianos, al igual que el resto de los americanos, se pasan el día tomando helados y batidos. Por cierto que acaba de morir en Nueva Jersey un inmigrante italiano llamado Marchioni, que fué el inventor de los cucuruchos para helados. Al menos, así proclamaba él y proclaman ahora sus hijos. La Sociedad Heladera Norteamericana duda de que el «segnior» Marchioni haya inventado el cucurucho en 1896. En opinión de los expertos, el helado en cucurucho nació en la Feria Mundial de San Luis exactamente hace cincuenta años.

Uno oye hablar a Flanders, el senador por Vermont, que introdujo en el Senado la moción de censura a Mac Carthy. Flanders es hoy una de las figuras en candelero, y acabo de leer una larga y sesuda crónica de alabanza en «Sturday Evening Post». Dicen que en el Senado no lo habían tomado en serio hasta ahora, debido a sus afanes clownes y a su sentido del humor.

Mr. Flanders, que ha cumplido ya los setenta y tres años, está considerado como un gran experto en cuestiones científico-mecánicas. Se hizo ingeniero mecánico por correspondencia.

DIOR O LA SILUETA PLANA

Las mujeres americanas, que, al igual que las europeas, suelen interesarse más por la moda que por la política, le hablan a uno del nuevo estilo de Dior. Según cablegrafían frenéticas desde París las corresponsales, monsieur Dior ha decidido suprimir curvas y volver a la silueta plana, que estuvo de moda hace veinticinco años. Esto tiene aquí amedrentada a la industria de postizos.

Una de las periodistas más conocidas de Wáshington, Evelyn Peyton Gordon, ha sido una verdadera precursora de los nuevos estilos.

El otro día, arreglando su desván, encontró un traje que su madre había comprado a madame Chanel en 1924. Mrs. Peyton Gordon lo planchó y lo llevó puesto al primer baile de la Embajada.

SGCB2021

Biografía de los nuevos embajadores

JOSE MARIA DE AREILZA

El nuevo embajador de España en Wáshington, don José María de Areilza y Martínez Rodas, conde de Motrico, nació en Portugalete (Vizcaya), en 1909; cursó estudios de ingeniería en la Escuela Especial de Bilbao, y de Leyes, en la Universidad de Salamanca y completó su formación con viajes y estancias en diversos países de Europa. En 1931, al advenimiento de la República, tomó parte destacada en la lucha política y electoral del País Vasco, con neta significación nacional, y colaboró activamente en la preparación del Alzamiento de 1936. Condenado por el Tribunal popular de Vizcaya, logró pasarse a zona liberada y se incorporó al Ejército del Norte.

Nombrado alcalde de Bilbao al ser rescatada la villa en junio de 1937 del dominio rojo, llevó a cabo una considerable tarea de reconstrucción de las devastaciones causadas por los comunistas en obras, edificios y servicios públicos.

En 1938, al constituirse el primer Gobierno nacional en Burgos, fué designado director general de Industria, entró a formar parte también del Consejo Nacional y de las Cortes Españolas, y al ser fundado el Consejo de Economía Nacional fué elegido vocal de la Comisión permanente.

En 1947 fué enviado como embajador a la República Argentina misión diplomática que regentó durante tres años. Durante esta etapa fueron realizados numerosos acuerdos y convenios de carácter comercial y cultural y político, algunos de relevante importancia.

Escritor y conferenciante, ha publicado diversas obras de índole histórica, política y económica, así como numerosos folletos y artículos sobre esas materias. Profesionalmente se halla vinculado como empresario industrial con diversos e importantes sectores de la vida económica española.

En 1932 contrajo matrimonio con doña María Mercedes de Churruca y Zubiría, condesa de Motrico. Tiene cinco hijos.

MANUEL VALDES LARRAÑAGA

El nuevo embajador en Caracas nació en Bilbao en 1909. Cursó los estudios de Bachillerato en los Jesuitas, y la carrera de Arquitectura en la Escuela Superior de Madrid y en la de Barcelona. Es también licenciado en Ciencias Exactas.

Creador del Sindicato Español Universitario, del que fué su primer Jefe Nacional, estuvo detenido por el Gobierno rojo, que le condenó a treinta años de prisión por rebeldía militar.

Entre los altos cargos ocupados por el señor Valdés Larrañaga figuran la Jefatura Provincial de Madrid, la Delegación Nacional de Sindicatos, la Vicesecretaría de Servicios y de Secciones y la Subdelegación y la Subsecretaría de Trabajo. Ha sido también Procurador en Cortes, y durante siete años presidente decano del Colegio de Arquitectos de Madrid y presidente de la Junta Superior de Colegios de Arquitectura de España.

A fines de 1951 fué nombrado embajador de España en Ciudad Trujillo, puesto que ocupaba en la actualidad.

JOSE NUÑEZ IGLESIAS

El nuevo embajador de España en Dublín desempeñaba actualmente la Dirección General de Política Económica del Ministerio de Asuntos Exteriores. Pertenece a la carrera diplomática desde 1929, y después de haber estado adscrito en los Consulados de España en Méjico y Barranquilla y a nuestra Embajada en Wáshington, desempeñó en el Ministerio de Industria y Comercio, en calidad de consejero de Economía Exterior, los cargos de jefe de Política Comercial y Tratados y del Gabinete de la Subsecretaría de Economía Exterior y Comercio.

Posteriormente el señor Núñez Iglesias fué nombrado director general de Comercio y Política Arancelaria. Ascendido en noviembre de 1949 a la categoría de ministro plenipotenciario, fué nombrado en julio de 1950 para el cargo de director general de Política Comercial en el Ministerio de Asuntos Exteriores.

URBANO FEIJOO

El nuevo embajador de España en Monrovia se hallaba actualmente, como ministro plenipotenciario, al frente de la Legación de España en Liberia, representación diplomática cuyo rango ha sido elevado recientemente al de Embajada. Desde 1920 pertenece a la carrera diplomática y prestó sus primeros servicios en La Habana, Santos, Quito, Francfort, Berlín y Bayona. En 1946 fué ascendido a la categoría de ministro plenipotenciario de tercera clase. Con posterioridad a esta fecha ha desempeñado los cargos de cónsul general en Rotterdam y de cónsul en El Havre y Ruán. En el mes de mayo de 1953 fué nombrado ministro de España en Monrovia.

ALFONSO MERRY DEL VAL

El nuevo embajador de España en Ciudad Trujillo ha estado adscrito, como miembro de la carrera diplomática, a la que pertenece desde 1903, a nuestras representaciones en Londres, Praga, Wáshington y La Asunción. Después de haber estado destinado en el Ministerio, prestó servicios en la Embajada en Roma.

Posteriormente fué cónsul en Roma, secretario de nuestra Legación en Bucarest y de la Embajada en Buenos Aires, puesto este último en el que fué ascendido a la categoría de consejero. Trasladado a la Embajada de España en Bruselas en 1949, fué destinado después a la Embajada en Lima y ascendido a ministro plenipotenciario en 1953.

MARIANO VIDAL TOLOSANA

El nuevo embajador de España en Guatemala, don Mariano Vidal Tolosana, desempeña desde 1952 la Dirección de Asuntos Políticos de Centro y Suramérica; pertenece a la carrera diplomática desde 1921 y estuvo destinado en su primera etapa de servicios en Nueva York, París, Santiago de Cuba, Pau y Méjico.

Posteriormente desempeñó la Jefatura de Publicaciones y de Intercambio Universitario de la Dirección General de Relaciones Culturales, y ascendido a ministro plenipotenciario de tercera clase en 1949, fué sucesivamente director de Convenios Generales, miembro de la Delegación en el Congreso de la Unión Postal de las Américas y España y director adjunto de Relaciones Culturales.

En 1952 se le nombró director de Asuntos Políticos de Centro y Suramérica.

JUAN SCHWARTZ Y DIAZ FLORES

El nuevo director general de Política Económica del Ministerio de Asuntos Exteriores desempeñaba actualmente el cargo de director general de Política Comercial del Ministerio de Comercio. En 1922 ingresó en la carrera diplomática.

En 1939 fué nombrado cónsul en Ginebra y posteriormente estuvo destinado en Roma, Berna y Bruselas, en este último puesto como agregado de Economía Exterior. Ascendido a consejero de Embajada en 1949, fué designado poco después para la presidencia de la Delegación española en la Conferencia Europea del Tabaco, celebrada en Roma, y para el puesto de vocal de la Delegación que asistió en 1951 a la Conferencia de la F. A. O.

En abril de 1952 fué nombrado director general de Política Comercial en el Ministerio de Comercio.

FAUSTINO ARMIJO Y GALLARDO

El nuevo director general de Política Comercial del Ministerio de Comercio era actualmente director adjunto de Política Económica en el Ministerio de Asuntos Exteriores. Después de ingresar en 1921 en la carrera diplomática y de prestar servicios en Bucarest, en Montevideo y en la Secretaría General del Jefe del Estado, así como en nuestras representaciones en Berna y París, fué ascendido a secretario de Embajada de primera clase en junio de 1939.

En 1949 fué ascendido a consejero de Economía Exterior, y en junio de 1950 a la categoría de ministro plenipotenciario de tercera clase.

Una guerra preventiva es imposible en la era de la bomba de hidrógeno

Eisenhower rechaza la idea de romper las relaciones diplomáticas con Rusia

Wáshington, 11. — El presidente Eisenhower celebró ayer su semanal conferencia de Prensa y dijo que actualmente es inimaginable una guerra preventiva. Esa guerra constituye, en la era de la bomba de hidrógeno una verdadera imposibilidad.

El presidente rechazó las opiniones emitidas por el general Clark en el sentido de que los Estados Unidos debían romper sus relaciones diplomáticas con la Unión Soviética y reorganizar las Naciones Unidas para combatir la política comunista. Tales medidas —dijo el presidente— irían en contra de los intereses norteamericanos, y cualquiera que estudie tales intereses llegará a esta conclusión si no es un hombre imprudente.

Clark ha sido amigo suyo desde hace cuarenta años y tiene perfecto derecho a defender sus propios puntos de vista, aunque estos puntos de vista estén en contra de los que mantiene el propio presidente, dijo éste.

Los periodistas le pidieron que comentase los recientes acuerdos obtenidos en Egipto e Irán y preguntaron si en general los acontecimientos del mundo indicaban que éste avanza hacia la paz o hacia la guerra.

Eisenhower respondió que volviendo la vista a enero de 1953 se comprende que la situación del mundo libre ha mejorado mucho. En aquellas fechas se combatía en Corea e Indochina y en el Irán existía una crisis peligrosa, en la que el primer ministro, Mussadeq, utilizaba al partido filocomunista Tudeh para apartar a su país de Occidente, hasta el punto de casi romper con el bloque del mundo libre. En Egipto, las cosas no marchaban mucho mejor, y el panorama de conjunto presentaba un cariz muy grave. De otra parte, en América Central existían focos peligrosos.

Actualmente —siguió diciendo—, el Irán disfruta de otras perspectivas. El acuerdo sobre el petróleo permitirá a dicho país incrementar sus ingresos y elevar el nivel de vida de su población. La situación de Egipto ha mejorado en forma incomensurable y constituye un ejemplo de lo que puede conseguirse con paciencia y evitando dejarse llevar a apóstrofes y posturas violentas. La soberanía egipcia ha sido reconocida con toda claridad y al mismo tiempo las necesidades del mundo libre han sido tenidas en cuenta por el acuerdo anglo-egipcio.

En Centroamérica también han mejorado considerablemente las circunstancias, y el fin de las hostilidades en Corea e Indochina contribuirá a que los países encuentren oportunidad de elevar su nivel de vida y de sumarse a alianzas económicas con otras naciones. El mundo libre parece encontrarse ahora en posición de dedicar su inteligencia a mejorar las condiciones económicas y sanitarias de los pueblos y de erigir una estructura que sea impermeable a los ataques soviéticos, bien se trate de ataques directos, bien de ataques indirectos mediante la subversión, el cohecho y la infiltración.

Se refirió luego a las huelgas en las instalaciones atómicas, y dijo que el Gobierno norteamericano no puede tolerarlas y que serán utilizados todos los recursos disponibles para que no se suspendan las tareas en dichas instalaciones.

El presidente hizo este comentario en relación con las noticias de que mediadores federales están tratando de resolver las huelgas de Oak Ridge (Tennessee) y Paducah (Kentucky) que están anunciadas por los Sindicatos.

Respecto a la situación económica nacional hizo notar que existen indicios de una acentuada mejoría futura. Estos indicios serán publicados en los días próximos. El presidente añadió que no podía dar detalles sobre el presupuesto del próximo ejercicio, aunque en general se registra la tendencia a disminuir los gastos de Gobierno y los impuestos federales. — Efe.

Un vecino de Baracaldo ha enseñado a hablar a un cuervo

Bilbao, 11.—En Baracaldo, don Manuel Abascal, dueño de un bar, tiene un cuervo que habla. Se llama éste Juan. Abascal, hombre preocupado por las cuestiones zoológicas, se empeñó en que su cuervo hablara y, a fuerza de gran paciencia, lo ha conseguido. Pronuncia palabras sueltas, especialmente nombres de personas, y todos los días se baña. Para ello se acerca a la fuente y no cesa de gritar "Agua a Juan", hasta que le atienden. Para Abascal, el cuervo es algo así como un amuleto. A su bar le ha dado personalidad y clientela. Le han ofrecido 3.000 pesetas por el cuervo, pero no piensa desprenderse de él por ningún dinero. La palabra que más pronuncia es "vago", pero el dueño del bar aclara que no se refiere a él, sino a un sobrinillo suyo que se resiste a ir a la escuela.—Cifra.

La Iglesia pone en guardia contra el "Movimiento cristiano por la paz" favorable al comunismo

Roma, 11.—Radio Vaticana señala que el Ordinario de Bruselas ha puesto en guardia a los fieles contra la lectura del órgano del «Movimiento Cristiano por la Paz», que apoya un pacifismo encaminado en un sentido que la Iglesia no puede aceptar y que sirve, sencillamente, a la propaganda comunista. Además, agrega el Ordinario, la publicación cita como colaboradores a varios sacerdotes que nada tienen que ver con ella. El movimiento cristiano por la paz, convertido en movimiento internacionalista no ha de confundirse con el movimiento Pax Christie.—Efe.

España participará activamente en la Feria Internacional en Damasco

Barcelona, 11.—Con destino a Beirut ha zarpado el vapor español "Andrés Rial", que lleva a bordo la más fiel representación de la industria española para la Feria Internacional de Damasco, cuya inauguración se anuncia para el próximo día 2 de septiembre. El viaje del barco forma parte de la corriente fraternal de intercambio en todos los aspectos que sostiene España con los países árabes.

La participación española en este certamen es muy copiosa y variada, pues 781 bultos en total van destinados a la Feria, que ejerce una indudable influencia en todo el Oriente Medio.—Cifra.

La U. R. S. S. intensifica su campaña antirreligiosa

Londres, 11.—La Unión Soviética ha reanudado con mayor intensidad su campaña antirreligiosa en todos los países de la órbita roja. Las emisiones de radio y las columnas de los periódicos dedican gran espacio a fomentar el ateísmo. Parece que se ha impuesto como una rígida consigna la de acabar con toda creencia en materia religiosa. Hoy, Radio Moscú ha transmitido una blasfema información publicada en el periódico juvenil "Pionerkaya Pravda", cuyo título es: "¿Por qué alguna gente cree en Dios?" El órgano de las juventudes comunistas recoge una encuesta que sobre tal título hizo entre los niños de las escuelas de enseñanza primaria.—Efe.

AMENAZA DE HUELGA EN CANADA

Montreal, 11.—Canadá está amenazado por un huelga nacional ferroviaria que afectará a 140.000 trabajadores, los cuales acordaron ir al paro para reforzar sus peticiones de aumento de catorce céntimos hora en los salarios de los obreros especializados.

La decisión de huelga fué anunciada por el Comité negociador de catorce grandes Sindicatos que representan a los obreros y empleados de la "Canadian Pacific" y de la "Canadian National". No ha sido fijada aún la fecha, pero se supone que ésta comenzará a mediados de septiembre, probablemente.—Efe.

SE FRUSTRA UN NUEVO ATENTADO CONTRA EL PRIMER MINISTRO JAPONES

El detenido afirma que Yoshida es enemigo de la clase trabajadora

Tokio, 11.—El jefe del Gobierno del Japón, Yoshida, ha estado a punto de ser víctima de un atentado. La Policía ha detenido a un expresidiario que tenía en las manos una bomba de mano y un cuchillo. La detención se produjo en las cercanías de la residencia campestre de Yoshida, en Oiso, a unos 60 kilómetros al sudeste de Tokio.

El detenido se llama Susumo Saski, tiene 41 años, y dijo a la Policía que estaba dispuesto a cometer el atentado porque cree que Yoshida es el culpable de las «deficientes condiciones de vida de los trabajadores japoneses». «Quería matarlo —añadió—, porque tenía la esperanza de que con ello contribuiría a mejorar la suerte de los trabajadores».

La Policía ha iniciado investigaciones en todo el país, para detener a los cómplices de Saski, y saber si el atentado era resultado de una conspiración organizada. Hasta ahora no se tienen pruebas de que sea así.

Es el segundo atentado frustrado contra Yoshida en este año. El martes pasado, un tribunal de Yokohama condenó a Hosei Kuzuhara, de 22 años, carpintero de Osaka, por haber atentado contra el jefe del Gobierno en mayo pasado. Tendrá que cumplir una condena de año y medio de trabajos forzados.—Efe.

SUCESOS

William Sánchez de Pinar, ha sido ahorcado en Londres

Londres, 11.—William Sánchez de Pinar Hepper, de 62 años, ha sido ahorcado minutos antes de las nueve de la mañana. Asesinó a la niña Margaret Rose Spewick, de once años de edad. Fué detenido por la Policía española y enviado a Inglaterra para que compareciera ante los jueces.—Efe.

GORDON CONFIESA A MEDIAS

Gerona, 11.—Ha llegado, procedente de Barcelona, por carretera, el consul inglés mister L. W. Blackwell, acompañado del vicecónsul y de dos funcionarios técnicos en huellas dactilares. Acompañados de un inspector del Cuerpo de Policía de esta capital se trasladaron a la cárcel provincial de Salt, donde está recluido e incomunicado el súbdito inglés John William Gordon, periodista y estudiante de Medicina, presunto asesino del conferenciante y locutor de radio escocés mister Georges McNeill. El cónsul británico ofreció al detenido dos paquetes de tabaco. Después, los técnicos procedieron a tomarle las huellas dactilares.

De las declaraciones de Gordon a la Policía gerundense, resulta que vivía juntamente con McNeill en el mismo piso de la capital escocesa de Glasgow y, durante una discusión, Gordon propinó una fuerte paliza a la víctima, dejándola sin sentido en el suelo de la habitación. Poco después, al ver que McNeill no recobraba el conocimiento, le tomó el pulso y comprobó que no había fallecido. Le metió entonces en un armario y lo envolvió con la ropa existente en el mismo, y luego se fugó a Francia. Finalmente llegó a España, donde se proponía ingresar en la Legión Extranjera con nombre falso, lo que no ha podido realizar.

A pesar de que no ha confesado con toda claridad, todos los indicios que recaen sobre él hacen suponer que es a William Gordon al que busca la Policía inglesa y la Interpool como presunto asesino de McNeill.

Manifestaciones hechas por el mismo cónsul en Barcelona afirman que dentro de diez o doce días llegarán a esta ciudad dos agentes de Scotland Yard, ya que no saldrán de la capital inglesa hasta que se hayan formalizado los requisitos necesarios para la extradición del detenido en esta capital.

También ha llegado esta mañana el corresponsal de la cadena de rotativos ingleses, mister Culmer, para informarse sobre la cuestión del asesinato de McNeill, que ocurrió el día 13 de julio pasado.—Cifra.

PASO EL MES DE VACACIONES EN LA CARCEL

París, 11.—Un tal Jean Chatelain consiguió este año, por vez primera en su vida, un mes entero de vacaciones.

En la noche del 10 de julio este ciudadano francés y su familia salieron en su automóvil a celebrar el comienzo de las vacaciones. Jean se embriagó y su coche chocó contra otro. Disputó con la Policía y, finalmente, llegó a las manos con los guardias. Resultado de todo ello es que dió con sus huesos en la Comisaría desde la que pasó a la cárcel y ayer mismo fué puesto en libertad con el tiempo justo para reintegrarse a su trabajo terminada la vacación de un mes.—Efe.

MILAGROSO SALVAMENTO DE UN NIÑO DE DOS AÑOS

Vich (Barcelona), 11. — En la colonia fabril de Salou, situada en la ribera del río Ter, cerca de la villa de Roda, un niño de dos años se cayó desde un balcón de su casa, a una altura de unos nueve metros, sobre el canal que conduce el agua a la fábrica. Una mujer que tendía ropa y se dió cuenta del suceso acudió rápidamente en auxilio del pequeño, a quien las aguas ya habían devuelto a la superficie, y lo encontró flotando de espaldas y con el chupete en la boca, aguantándose tranquilamente y haciendo pequeños braceos.

Un hombre que oyó los gritos de socorro se arrojó vestido al canal, que tiene tres metros de profundidad por cuatro de ancho, y sin haber podido coger al niño tuvieron que sacarle los que iban llegando, pues de lo contrario hubiera perecido. Otro segundo trabajador de la fábrica se despojó de las ropas y, echándose al canal, consiguió sacar sano y salvo al niño, que seguía flotando sin apenas inmutarse y con el chupete en la boca, habiendo recorrido de esta manera unos 150 metros.

El pequeño se llama Isidro Arau y es el penúltimo de sus cinco hermanos.—Cifra.

ENCUENTRAN LOS CADAVERES DE DOS ALPINISTAS

Chamoix (Francia), 11. — Los equipos de salvamento han encontrado los cadáveres de dos alpinistas franceses. El total de muertos por las tempestades registradas en el fin de semana ascienden, por ahora, a cinco.—Efe.

UN AVION EN VUELO, A PUNTO DE CHOCAR CON UN AUTOBUS

Londres, 11. — Sydney Mains conducía tranquilamente su autobús, lleno de pasajeros, a lo largo de la carretera que bordea el aeropuerto de Northol, cuando un avión surgió entre unos setos y cruzó a cuatro o cinco metros delante del vehículo. El avión pulverizó otros setos al lado de la carretera y se posó a unos cien metros de distancia. Era un bimotor de la R. A. F. que realizaba un aterrizaje forzoso. El piloto resultó herido, sin importancia.

El conductor del autobús declaró: "Nunca vi tan cerca un avión. Hubo un momento en que no sé cómo pude dominar el volante. Creí que el ala del avión iba a cortarme las narices."—Efe.

SALVAMENTO DE ALPINISTAS Y HALLAZGO DE CADAVERES EN EL MONT BLANC

Chamonix, 11. — Los equipos de salvamento de montaña han descubierto vivos a dos soldados franceses que se perdieron hace tres días en una ventisca en el pico de Grepon, en la cordillera del Monte Blanco.

Los equipos de salvamento han declarado que habían perdido ya casi la esperanza de encontrarlos vivos. Fueron descubiertos acurrucados en una hendidura.

Otra caravana de guías y guardias ha hallado los cadáveres de dos alpinistas franceses, que perecieron en el pico de Chardon-Nel, de 3.324 metros. Sigue sin aparecer un tercer montañero que estaba escalando en la misma región.

Un avión ha lanzado en paracaídas penicilina a otra víctima de las tormentas alpinas: un español que se encuentra enfermo de pulmonía en un refugio montañero a 3.900 metros de altura. Sus compañeros en el refugio telefonearon que le habían inyectado y que se hallaba fuera de peligro. — Efe.

Anuncios Telegráficos

Arriendos

ARRIENDO local espacioso, propio almacén, fábrica, etc. Carretera Madrid. Informes: Prigo. Moneda, 13. Burgos.

Automóviles y Accesorios

«RUBIA» «Buick», 21 HP., ruedas nuevas, nueve plazas, bien todo. Vendo, precio bajo. Moneda, 13. Burgos.

TURISMO «Studebaker», 16 HP., vendo, bien ruedas, tapizado. Cambio por finca o piso. Moneda, 13. Burgos.

CAMION «Ford», tipo carabinero, 21 HP., palier flotante, frenos hidráulicos, oportunidad. Moneda, 13. Burgos.

CAMION «Dodge», 21 HP., año 38, bien ruedas, precio ocasión. Consulte precio. Moneda, 13 Burgos.

TURISMO, como nuevo, «Renault», 13 HP., toda prueba. Precio regalo. Moneda, 13. Burgos.

PARA permutar, vender, comprar su vehículo. Consulte sin compromiso. Prigo. Moneda, 13. Burgos.

VENDO automóvil inglés 9 caballos, a toda prueba; motor «Vallino Moexa», 3 caballos; motor «Corona», 4 caballos, perfecto estado. Mariano Benlliure, 6. Zamora. (2.244)

VENDO coche «Studebaker», seis plazas, 17 H.-P., inmejorables condiciones, estado ruedas nuevas. Tratar: Julián Domínguez. Servicio Estación. Toro. (2.266)

Colocaciones

ADMINISTRATIVO práctico en mecanografía, buenos informes, edad 26 años, se ofrece para oficina. Dirigirse a esta Administración. Valladolid.

SE NECESITAN empaquetadoras, aprendizas y obreras en Galletas Payno. (Burgos).

SACERDOTE necesita sihvienta. Informes esta Administración. Burgos.

Compra-venta de fincas

¡ATENCION! Compro finca extensa, tenga monte, regadío y secano. Escriban Gómez (Prigo). Moneda, 13. Burgos.

PISO libre, cuatro habitaciones, mucho sol, Paseo Vadillos. 75.000 pesetas. Gómez (Prigo). Burgos.

CALLE Vitoria, vendo vivienda, todo confort, cinco amplias habitaciones, cuarto baño, aseo, calefacción. Casa ascensor. Barata muchas facilidades. Apresúrese. Gómez (Prigo). Burgos.

CAMBIARIA seis hermosos pisos, de seis habitaciones, calefacción, todo confort, por solar. Sitio céntrico. Gómez (Prigo). Burgos.

¡GRAN LOCAL! Vendo. Carretera General, doscientas mil ptas. Libre inquilinos. Gómez (Prigo). Burgos.

FINCA, 65 fanegas, o 26 Has., vendo, libre, carretera Valladolid, 275.000 ptas. Rápidamente, trato vender. Gómez (Prigo). Burgos.

25.000 PESETAS, vendo piso, tres habitaciones, servicios. Gómez (Prigo). Moneda, 13. Burgos.

CALLE Vitoria, vendo finca libre, toda sembrada alfalfa, 19.000 metros cuadrados. Vendo, 30 pesetas metro. Gómez (Prigo). Burgos.

MOLINO, salto de agua, maquinaria completa, vivienda, huerta. Vendo, cerca Burgos. Gómez (Prigo). Burgos.

FABRICA lejías, vendo. Buena organización, muchos años existencia. Gómez (Prigo). Moneda, 13. Burgos.

«LIBRES» estrenar pisos, locales modernísimos, inmejorables, vendo. P. Gómez (Prigo). Moneda, 13. Burgos.

POR PRECIO traspaso adquiera locales inmejorables en propiedad, calle Santander, libres. P. Gómez (Prigo). Moneda, 13. Burgos.

SE VENDE piso amplio. Informes: Retes. Sanz Pastor, 4. Teléfono 21-54. Burgos.

VENDENSE en Alicante pisos recién construídos, en zona residencial Sanatorio Perpetuo Socorro, orientados mediodía, divisándose gran pinada y mar. Desembolso, 50.000 pesetas; resto mensualidades, 150 pesetas. También vendo bloque cien viviendas, con amplias facilidades de pago. Informes: Señor Ferrándiz, General Goded, 38. Alicante.

Maquinaria Reparaciones

ARADOS, gradas, segadoras, aventadoras, motobombas, motores, molinos. «Central Agrícola». Frente Estación Autobuses. Burgos.

TRACTORES «Deutz», «Diesel», todas potencias. Entrega en el acto. Facilidades pago. «Central Agrícola». Frente Estación Autobuses. Burgos.

Traspasos

SE TRASPASA importante fábrica de muebles perfectamente equipada extensa clientela toda España, inmejorables condiciones, muy acreditada magnífica inversión y facilidades. También admitiría socio aportando capital. Escribir, ver y tratar, sin compromiso, en Medina del Campo, San Martín, 8. Apartado 47.

BAR, pegando Plaza Mayor, con vivienda, traspaso, mejor negocio. Precio muy económico, facilidades. Gómez (Prigo) Moneda, 13. Burgos.

CALLE Vitoria (entrada), buenos negocios. Local libre. Venta o traspaso. Gómez (Prigo). Burgos.

CHARCUTERIA, calle Santa Clara, traspaso, buenísimas condiciones. Renta barata. Gómez (Prigo). Burgos.

8.500 PESETAS, traspaso, local entrada Vadillos, hace esquina, renta barata. Apropiado bar, cantina, etc. Gómez (Prigo). Burgos.

CANTINA, almacén vinos, traspaso, zona ferroviaria. Renta ensana. Apresúrese. Gómez (Prigo). Burgos.

TIENDA comestibles, plena venta, sitio céntrico, baja mensualidad. Traspaso, 35.000 pesetas. Gómez (Prigo). Burgos.

PANADERIA traspaso amplia producción, dos hornos, céntrica. Vivienda. Consulte. Gómez (Prigo). Burgos.

TRASPASO industria y gallinero, vivienda, por ausencia. Informes: Gestoría Prada. Santiago, 1. Zamora. (1.046)

TRASPASO tienda calzados, cordelería, sitio importantísimo, poca renta. Calle la Puebla, 2. Zamora. (2.262)

SE TRASPASA importante fábrica de muebles perfectamente equipada extensa clientela toda España, inmejorables condiciones, muy acreditada magnífica inversión y facilidades. También admitiría socio aportando capital. Escribir, ver y tratar, sin compromiso, en Medina del Campo, San Martín, 8. Apartado 47. (2.256)

Ventas

TRILLOS de discos, rastrillos respigadores, aventadoras y recambios de todas clases. Zorrilla, 55. Hijo de José Vidal. Valladolid.

USTED puede poseer una máquina «Aymas» con el desembolso de 9 pesetas diarias. Consulten «Elegancias Margot», Montero Calvo, 2. Valladolid.

MESAS futbolín, vendo tres, precio ocasión Moneda, 13. Burgos.

BUENA cafetera, tres portas, moderna, vendo, de oportunidad. Moneda, 13. Burgos.

MAQUINAS hacer punto, modelo especial, rodamiento registrado. Enseñanza gratuita, máximas facilidades. «Imperior». Montera, 32. Madrid.

OCASION: Vendo dos grupos moto-bomba, 20 H.-P., 1.800 l. p. m., 25 m. altura. Apartado 74. Zamora. (2.258)

PELETERIA Germana. Abrigos garras, astrakán, capas. Nuevos modelos. Precios fábrica. Bola 13. Madrid. (25)

MAQUINAS hacer punto, modelo especial, rodamiento registrado. Enseñanza gratuita, máximas facilidades. «Imperior». Montera, 32. Madrid. (2.241)

SGCB2021

DEPORTES

LOS "LEONES" DE ZATORRE

Para Villafranca posan los componentes del Burgos C. F. (faltan Mezo y Mon), que diariamente realizan los entrenamientos necesarios para comenzar la Liga con la preparación física y técnica que es menester. — De pie: Barrios, Zuluaga, Pestaña, Malón, Castillo, Cantabrana, Paniagua, Guti, Troyano y Pachi. Sentados: Herminio, Hernando, Zay, Vilaseca, Brigido y Arnáiz.

Diálogo intrascendente

Pequeñas novedades

«La actividad deportiva en nuestra ciudad se encuentra actualmente en punto muerto». Terminaron las últimas competiciones deportivas y también el deporte tiene derecho a un pequeño «veraneo», alejado de las preocupaciones que nacen cuando de una forma activa se incorpora a la vida deportiva de la ciudad. Unicamente el fútbol es el deporte para el cual apenas si existe el veraneo; cuando acaba la competición hay que renovar contratos, hay que buscar jugadores, hay que arreglar los campos y hay, en definitiva, que prepararse para la temporada próxima. No vale dormirse, porque luego se pagan las consecuencias.» Así nos hablaba anoche nuestro interlocutor. Y añadía: «¿No ha visto usted las preocupaciones del Juventud y las del Burgos?»

—Sí.

—Apenas si los chicos han tenido tiempo de descansar lo bastante, cuando ya tienen que empezar otra vez con los entrenamientos.

—¿Se entrenan todos los días?

—¡Y de qué manera! Juanito Mata los ha cogido ya por su cuenta, más el día 6, y ahí están realizando movimientos gimnásticos y el ejercicio que el entrenador del Burgos les dirige.

—¿Y están todos?

—Los dieciséis jugadores que tiene hoy el Burgos C. F.: Guti, Mezo, Barrios, Pestaña, Zuloaga, Castillo, Hernando, Zay, Brigido, Vilaseca, Pachi, Cantabrana, Troyano, Castillo, Paniagua y Herminio.

—¿No son dieciocho?

—Hay que descontar ahora a Mathurga, que ya ha rescindido su compromiso con el Burgos, y no hay que contar tampoco a Mon, que se encuentra en Lérida cumpliendo el servicio militar.

—¿Vendrá?

—Parece ser que es muy difícil, pero todo se andará...

—¿Y qué hay del arreglo del campo?

—Pues que se está llevando a cabo. Se está regando; en algunos sitios se ha echado semilla y en otros se colocarán tepes para igualar el terreno y cubrirlo de hierba.

—¿Y qué hay de la presentación del equipo a la afición?

—No se sabe nada. Probablemente se jugarán dos partidos, uno en casa y otro fuera.

—¿Fechas?

—Quizá el domingo 29, el de casa, y el domingo 5 de septiembre el de devolución de visita.

—¿Y el 5 no habrá partido en Burgos?

—Puede ser que juegue el Deportivo Juventud, que en esa fecha inicia su temporada oficial la categoría regional.

—¿Y del domicilio social?

—Van a empezar las obras de adaptación en los locales del Teatro Principal. Ya dijimos que iba a instalarse la Secretaría, una taquilla y una sala donde puedan estar los socios.

—¿Para cuándo se inaugurará?

—No creo que sea antes del mes de octubre...

—¿Y no hay más novedades?

—Hombre..., como novedad se puede citar que el Burgos C. F. va a estrenar equipo o uniforme deportivo.

—¿Otros colores?

—No, por Dios. Camisetas blancas, nuevas, y pantalones negros, también nuevos. ¡Ah!, y medias. Medias con listas negras y blancas desde el tobillo a la rodilla.

Además, el Club va a disponer de dos juegos de uniforme, nuevos, para poder cambiarse en el caso de que en un primer tiempo se mojen o ensucien demasiado.

—Eso está bien, sí, señor. ¿Y también otras botas?

—No, eso no. Respecto a las botas, lo que se ha decidido es que cada jugador se compre las botas que más le agraden y donde desee; luego el Club le paga al jugador el importe del calzado, previa presentación de factura.

—También me gusta la medida. Además, todo hace suponer que este año van a ir las cosas muy bien. Se están cuidando los pequeños detalles, y éstos suelen ser a veces la clave de otros problemas más gordos...

—Que Dios te oiga.

KINO

Ha comenzado el Campamento Santa María la Mayor

Los aspirantes de la Juventud de Acción Católica han partido para el campamento de Santa María la Mayor, en Regumiel.

Antes de marchar, y en la iglesia Catedral, tuvieron un acto eucarístico al final del cual el consiliario de la Juventud, don Isidoro Díaz, dirigió unas elocuentes palabras a los que van a concurrir al campamento, después de las cuales y cantada la Salve a Nuestra Señora, salieron con dirección a Regumiel.

El "Club Victoria, S. D." renovará su Junta Directiva

Esta tarde, a las ocho y media, tendrá lugar en su domicilio social una reunión general de socios con el fin de proceder a la constitución de una nueva Junta Directiva, así como para tratar de varios asuntos de vital importancia para la Sociedad, agradeciendo a todos sus socios puntual asistencia.

El programa deportivo de fiestas en Villarcayo

Del magnífico y completo programa de fiestas de la villa de Villarcayo, que comenzarán el próximo sábado, extraemos los festejos deportivos, entre los cuales resaltan los siguientes:

BALONCESTO. — El domingo, 15, en la Plaza de Toros, entre dos equipos de primera categoría femenina: Bazán, de Madrid, y Sección Femenina de Burgos.

FUTBOL.—El martes, 17, a las seis de la tarde, gran partido de fútbol entre el Victoria F. D., de Burgos, y el Nela Sport F. J., de Villarcayo.

El domingo 22, a las seis, otro partido de fútbol, en el cual contenderá el équipo local Nela Sport F. J. con un equipo de superior categoría, que oportunamente se anunciará.

TIRO AL PLATO.—El domingo 22, a partir de las doce del mediodía, grandes tiradas al plato, con valiosos trofeos e importantes premios en metálico.

HIPISMO. — Durante los días 29, 30 y 31 de agosto, gran Concurso Hípico, con intervención de los más destacados jinetes de nuestra hípica.

Los premios son: 14.000 pesetas en metálico y 22 copas. Y las pruebas, las siguientes:

Primer día: "Diputación Provincial" y "Gobernador Civil".

Segundo día: "S. D. Militar" y "Capitán General".

Tercer día: "Gran Premio Villarcayo" y "Prueba de Honor".

Para regadíos

Tubos de uralita
Tubos centrifugados de cemento
Tubos de gres
Tubos de presión
Uralita

PUENTE CAREAGA
San Pedro y San Felices, 10
Teléfono 2148 — BURGOS

¡MADRE!
No olvides que tu cultura es la mejor garantía para la salud de tu hijo. La Sección Femenina te puede ayudar.

Por higiene de Vd. y de sus pequeños no debe consumir más leche que la que le ofrece la CENTRAL LECHERA DE BURGOS, que está pasteurizada, embotellada y precintada con tapón de aluminio inviolable.

Villarcayo comenzará sus fiestas el sábado

El Ayuntamiento de la muy noble, leal y fidelísima villa de Villarcayo ha acordado solemnizar las tradicionales fiestas de sus Patronos con una gran serie de festejos que darán comienzo el sábado, a las nueve de la noche, con repique de campanas y disparo de cohetes y alegres pasacalles por la Banda Municipal.

Desde las once de la noche habrá animadas verbenas en la calle de San Roque y Plaza Mayor.

El domingo, día 15, a las ocho de la mañana, alegres dianas ejecutadas por la Banda Municipal, y a las once, solemne misa mayor en la parroquia de Santa Marina. A continuación, en la Plaza de Toros, partido de baloncesto por los equipos femeninos "Bazán", de Madrid, y Sección Femenina de Burgos, de primera categoría.

A la una, gran concierto en la Plaza Mayor.

Por la tarde, a las seis, extraordinaria novillada en la que se lidiarán cuatro escogidos novillos-toros de la acreditada ganadería de don Pedro Caminero, de La Cigoñera (Palencia), por los valientes espadas Juanito Orejón y Tomás Calderón, con sus correspondientes cuadrillas.

Terminado el festejo taurino, bailes públicos en los jardines o Plaza Mayor, y desde las once de la noche, gran verbena popular con quema de colecciones de fuegos artificiales y una espectacular traca al final de la verbena.

El lunes, a las once, función religiosa en la ermita de San Roque. De doce a dos, la Banda Municipal, alternando con una orquesta, interpretará un selecto repertorio.

Por la tarde, a las seis, espectáculo cómico-taurino-musical "Alegrías de España", lidiándose dos bravas reses de la misma ganadería que el día anterior. Seguidamente, grandes bailes públicos, y desde las once de la noche hasta la madrugada, monumental verbena.

El martes, día 17, después de la santa misa, conciertos en la Plaza Mayor.

Por la tarde, partido de fútbol entre los equipos Club Victoria, de Burgos, y Nela Sport.

Terminarán las fiestas con sesiones de fuegos artificiales y bailes públicos a las once de la noche.

Aprobación de la clasificación de Secretarías, Intervenciones y Depositarías de la provincia

Madrid, 11.—La Dirección General de Administración Local, aprueba la clasificación de Secretarías, Intervenciones y Depositarías de la provincia de Burgos.—Cifra.

Farmacias de guardia

Señor Martínez Mata, plaza de José Antonio, 12, y señorita Pérez Lejarreta, General Mola, 32.

5 minutos con...

José Corral Díaz

"En pintura, a quien practica los ismos les llamo impotentes"

De nuevo la Sala Municipal de Arte abre sus puertas a un artista que no es de estas tierras. Pesaba sobre esa sala de exposiciones cierto mal entendido en el sentido de que para colgar en ella era preciso ostentar condición de ciudadanía burgalesa, cuando la verdad es que lo único preciso es llevar un mensaje en cada cuadro y una intención estética en cada pincel. Allí encontramos al expositor: su nombre, José Corral Díaz, un aragonés de nacimiento, manchego de crecimiento y gallego de adopción.

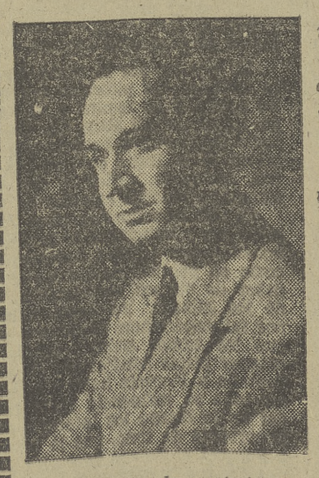

El pintor practica todos los géneros. Le pregunto:

—¿Por qué no tiende a la especialización?

—Todos los géneros me gustan por igual.

—¿Pero habrá alguna preferencia?

—Posiblemente el retrato y el paisaje.

—¿Lo más difícil?

—Concebir el cuadro.

—¿Dibujar o pintar?

—Haciendo un juego de palabras le diré que pintar es dibujar y dibujar es pintar.

—¿Considera género menor la acuarela?

—No. Pero en verdad es que tiene menos recursos.

—¿Es partidario de algún ismo?

—No.

—¿Por qué?

—A quienes practican los ismos les llamo impotentes.

—¿Y los casos Picasso y Dali?

—El malagueño es un genio; el catalán un magnífico dibujante.

—¿A qué cree usted es debida esa floración?

—La pintura buena ha traído esos ismos, pero estos ismos no traerán pintura buena.

—¿No tiene ningún cuadro de tema burgalés?

—No. Pero lo ejecutaré en estos días.

—¿Hay buenos temas?

—La parte vieja y típica de la ciudad y las márgenes del río.

—¿Y la luz?

—Es buena.

—De todas las obras que expone, ¿cuál considera mejor?

—El estudio del anacoreta.

—¿La realizó con modelo?

—Desde luego.

El público continúa desfilando por la sala. Es un público heterogéneo que observa la obra de este pintor que por vez primera se presenta en Burgos y que va a llevarse de la ciudad una serie nutrida de óleos, recogiendo los lugares más pintorescos, los motivos más evocadores de esta magnífica ciudad nuestra.

FUYMA

Información de ARANDA DE DUERO

Un encargo y una herencia

"Sobre la carga ya pesada, para mis débiles hombros, de la parroquia de San Juan, de la que me posesioné el 1 de abril último, el excelentísimo señor Obispo, con fecha 20 de junio, me encarga de las parroquias de Santo Domingo de Guzmán, recientemente creada, y de Santa María.

Sólo a un tal encargo venido de Dios, por medio de su legítimo representante, podía mi debilidad responder con una aceptación sin titubeos.

Y con este encargo, una herencia. De la mano temblante, pero fuerte aún, del que fué hasta hace poco tan dignísimo párroco de Santa María, recibo un legado glorioso: el de convertir en realidad lo que tantas veces soñó y comenzó a realizar: hacer el primer templo de Aranda, el lugar dulce, acogedor y confortable para todos sus hijos.

Sé que éste también es vuestro anhelo, y no es necesario deciros que en cuanto de mis fuerzas y vida dependa, no guardaré en el vacío vuestra legítima ambición.

Para ello, de la mano de mi primer saludo de "Santa María" os llega mi primer llamamiento: Acoged como cosa vuestra esta tómbola que las parroquias están preparando para nuestras próximas fiestas. Ya sé de vuestra generosidad y de vuestro amor por todo lo arandino, y porque lo sé, recibid ya mi agradecimiento.

Queridos feligreses de Aranda: Mi vida y mis mejores oraciones, a vuestra disposición y todo para gloria de Dios, honor de nuestra dulce Madre María, y engrandecimiento de nuestro querido Aranda".

Esto es amigos y paisanos, lo que literalmente dice la portada de la hoja "Santa María" por medio de su párroco, don Abilio Fernández, y esto espero que lo habemos de ratificar nosotros de una manera desinteresada, obrando no como nos dicte nuestra conciencia ni nuestra bolsa, sino como nos dicte nuestro corazón de cristiano.

Nuestro premio será ver levantada dentro de poco, a la otra orilla del Duero, una nueva parroquia, una nueva casa de Dios donde refugiarnos a escuchar la palabra severa de su párroco y la llamada insistente de su alegre campana, porque en el Allendeduero hace falta, mucha falta, el sonar jubiloso de muchas campanas lanzadas a vuelo en los días de fiesta, y si no existe una torre que cobije a una parroquia, mal se podrán oír las campanas bulliciosas que nos anuncian la gloria de un día o el sentimiento lanzado en tañidos por la muerte de un feligrés.

Arandinos todos: acoged con alegría este llamamiento que os hace nuestro querido párroco, al que tanto tenemos que agradecer por desvelarse tanto en nuestro favor. Don Abilio no descansa y todo su trabajo lo pone a nuestra disposición y es exclusivamente para nosotros; luego somos nosotros los que tenemos que pagar en buena moneda estos desvelos y estos malos ratos que con tanta alegría lleva a lo largo de su vida religiosa.

Y cuando en las mañanas soleadas de otoño, en las frescas y olorosas de primavera, en todo tiempo, vayamos hacia la nueva parroquia, rodeada de acacias y plátanos que den sombra y salud; cuando escuchemos el sonido del bronce que en lo alto nos llama, entre palomas y pájaros, comprenderemos que nuestro esfuerzo ha sido poco si comparamos la grandiosidad de la obra, y no me refiero a lo suntuoso ni a la arquitectura que pueda tener el nuevo templo, sino a la obra piadosa de recoger ese gran núcleo de habitantes que viven al otro lado del casco urbano, y que de día en día vemos con asombro y alegría los arandinos que ese barrio de Allendeduero va surgiendo seguro de sí mismo, porque en esa orilla nacen industrias, comercios y fábricas y a la sombra de ellas vive cada día mayor número de almas que necesitan la bendición de su párroco.

La empresa es dura, pero el camino a seguir, no, si ponemos empeño en que hemos de sacarlo con el esfuerzo de todos. En la tómbola parroquial, al mismo tiempo que puedes llevarte el regalo que necesitas, está la primera piedra de un templo nuevo, y tú, arandino, te encuentras en la obligación de, con tu ayuda, colocar esa primera piedra. Es una llamada de Dios por boca de su representante y párroco nuestro, don Abilio Fernández.

El Corresponsal

"Trofeo LA VOZ DE CASTILLA"

La Ribereña O.A.R. (B) venció con apuros al Atlético Arandino por 2 a 1

El segundo partido de este interesante campeonato ha correspondido, como se sabe, jugarle entre los jóvenes equipos Ribereña (B) y Atlético Arandino, que a las órdenes del señor Pérez se alinean de la siguiente forma:

Ribereña (B) (pantalón rojo y camisola blanca): Chiralo; López, Novillo, Julio; Benedicto, Paquirri; Angel, Caito, Requejo, Lerma y Pepe.

Atlético Arandino (pantalón azul y camiseta roja): Marchente; Marijuan, Eduardo, Antonino; Mauri, Daniel; Florentino, Copa, Andrés, Jesús y Ruiz.

Comienza el partido con ligero dominio del Atlético, que logra llegar por dos veces seguidas hasta la meta de Chiralo, que apuradamente despeja la situación, reaccionando seguidamente la Ribereña, que logra nivelar el juego, que se lleva soso y nervioso, sobre todo por parte de algunos de los jugadores atléticos.

A los 20 minutos, en un gran avance, Benedicto tira fuerte y Marchante hace una gran parada que arranca aplausos entre el público, que no ve muy contento el partido porque ambos contendientes no se emplean a fondo en busca del tanto deseado, y se aprecian jugadas algo violentas de los jugadores rojos, que el árbitro, señor Pérez, no ve o no se atreve a cortar.

Transcurre el tiempo y a los finales de la primera parte hay una reacción en ambos equipos, y el Atlético Arandino, después de haber dominado durante casi todo el tiempo, ahora resulta que se encuentra replegado en sus dominios como consecuencia del empuje que pone la Ribereña, sin que esta ventaja sea aprovechada, y a la salida de un córner, que es sacado sin consecuencias por Pepe, el árbitro pita el final de esta primera parte.

En la segunda parte es el equipo blanco el que, siguiendo las instrucciones recibidas, se lanza decidido al ataque, dejando mal guardadas sus líneas defensivas, ocasión que aprovecha Andrés, del Atlético, para, aprovechando un pase de la media, marcar de cabeza el primer gol para su equipo, que por cierto fué bonito y aplaudido.

Siguen los blancos presionando, a pesar de la desventaja, y como fruto al esfuerzo que realizan a los 10 minutos Pepe, de un disparo cruzado y fuerte, logra para la Ribereña el tanto del empate, que se acoge con gran júbilo por los seguidores de la O. A. R.

Con empate en el marcador ambos equipos están tratando de deshacerlo, pero de la forma que lo hace el extremo izquierda atlético es imposible lograrlo, por intentar la caza del hombre y no de la pelota, por lo que, como es natural, recibe los correspondientes golpes y las protestas del público.

Faltando 10 minutos para terminar es nuevamente Pepe, de la Ribereña, el que de un soberbio cabezazo marca el tanto del triunfo para su equipo, sin que hasta la terminación no se señalen jugadas de interés, salvo la pequeña reacción del Atlético por conseguir nuevo empate, sin que pudiera conseguirlo. Resultado: un partido entretenido, aunque no llegase a bueno.

Información de Miranda de Ebro

El Boxing Club y sus triunfos

Albéniz comienza su entrenamiento

Albéniz, el gran luchador mirandés que tantas tardes de triunfo ha dado al Boxing Club Mirandés, ha comenzado de nuevo sus entrenamientos, después de haber estado un tiempo alejado de la actividad deportiva.

Ayer acudió al gimnasio (?) donde nuestros muchachos se entrenan y se puso a las órdenes del preparador Mogrovejo, el cual experimentó una gran satisfacción al volver a tenerle entre las cuerdas del ring, ya que, conocida su valía, contribuirá a la completa formación del cuadro local de boxeadores que, dicho sea de paso, se encuentran en su mejor momento. Recientes están las victorias por tierras vascas y la admiración que este conjunto ha despertado en los medios boxísticos de Vizcaya y Guipúzcoa, donde se sabe apreciar la valía de los buenos.

Con la reincorporación de esta figura del deporte mirandés, el preparador local señor Mogrovejo ya cuenta con elementos suficientes de valía para enfrentarse en veladas y reuniones sin necesidad de "importar" otros luchadores para completar el cuadro local.

Esta reincorporación del joven y prometedor luchador mirandés llega en su mejor momento, ya que es conocido el reto que el cuadro de la hermana ciudad de Aranda de Duero ha lanzado a Miranda de Ebro.

Nuestro Boxing Club ha dado respuesta al reto y se está esperando la contestación del señor Zapatero, entrenador del equipo arandino, a fin de llegar a un acuerdo en lo que se refiere a la organización de la reunión donde se ventile el desafío, y que se pretende sea en nuestra ciudad, con motivo de las fiestas patronales de septiembre. Para prepararse debidamente y lograr que el triunfo en este reto deportivo quede en nuestra ciudad, el señor Mogrovejo tiene concertados unos cuantos combates en tierras vascongadas y no dudamos que después de estos combates los chicos se hallarán en forma para dar adecuada réplica a los valores de Aranda, que no son mancos.

Tenemos gran confianza en que así sea.

Raúl Mogrovejo consiguió en su último combate tumbar por más de la cuenta a su rival, y Pololo y Bernal hicieron match nulo con ases vascos el pasado domingo. Después de esto, con la inclusión de nuevo en el cuadro local del ídolo Albéniz, tenemos fundadas esperanzas de que nuestros boxeadores lleguen lejos y damos por descontado que el duelo Aranda-Miranda se resolverá fácilmente a nuestro favor.

El elevado porcentaje de victorias, trofeos y otros galardones que obran en las vitrinas del club mirandés de boxeo, es buen exponente de la clase indudable de estos chicos, que sólo necesitan para completarse un gimnasio modestito, que ahora no tenemos en Miranda.

L. ALVAREZ

En una calle hubo puñetazos de categoría

Ha llegado a nuestro conocimiento que ayer por la mañana, según nota recogida de ciertas personas que lo vieron, hubo una especie de «entrenamiento» de boxeo entre dos personalidades de Miranda. Tanto fué el entrenamiento, que debió de pasar de la medida y llegar a tomar proporciones algo superiores.

Estas peleas en la calle resultan un poco aburridas y se pierde la clase y los espectadores pierden también un espectáculo digno de ser admirado por el público mirandés amante del deporte boxístico, por lo cual nos parece más lógico que cuando ésto vuelva a ocurrir se anuncie previamente y se organice una velada, pues estamos seguros que la concurrencia será muy numerosa, no solamente por el espectáculo, sino más que nada por la clase tan superior de los contrincantes.

J. M. GONZALEZ

Consultorio Médico

V. OJEDA CARCEDO
Aparato digestivo y nutrición
Análisis clínicos. Rayos X
Metabolimetría
Consulta de 10 a 2 y de 3 a 5
Vitoria, 20, 1.º — Teléfono 166

F. URRACA
OCULISTA
LATIN CALVO, 17 - TELÉFONO 1311

BANDO

El señor Alcalde-Presidente del excelentísimo Ayuntamiento de esta ciudad

HACE SABER: Que todos los reservistas pertenecientes al reemplazo de 1935, que no hayan recibido la *Licencia Absoluta*, se presentarán urgentemente en el Negociado de Quintas de este Excmo. Ayuntamiento a los fines de hacerles entrega de indicada licencia, trayendo consigo cuantos documentos militares obren en su poder.

Lo que se hace público para general conocimiento de los interesados.

Miranda de Ebro, 10 agosto 1954

DEPORTES

El Jefe del Estado asiste a la clausura de los Juegos Nacionales del F. de J.

En la Ciudad Deportiva de Anoeta, fué aclamado por una gran multitud

San Sebastián, 11. — Se ha celebrado esta tarde, en la Ciudad Deportiva de Anoeta, la bendición de la segunda zona deportiva de la misma, la clausura de los Juegos Nacionales del Frente de Juventudes y la inauguración de los Campeonatos de la Federación Internacional Sportiva de Enseñanza Católica, en los que participarán siete países: Francia, Bélgica, Inglaterra, Irlanda, Alemania, Austria y España.

Los actos fueron realzados con la presencia de S. E. el Jefe del Estado, Generalísimo Franco, revistiendo la jornada extraordinaria brillantez y solemnidad. La Ciudad Deportiva de Anoeta, donde se había congregado un gran gentío, presentaba un aspecto imponente.

A las seis menos cuarto de la tarde llegó a Anoeta el Caudillo acompañado del ministro secretario general del Movimiento, don Raimundo Fernández Cuesta; del delegado nacional del Frente de Juventudes, don José Antonio Elola; gobernador civil y jefe provincial del Movimiento, don Tomás Garicano Goñi; jefe de la Casa Militar, teniente general don Francisco Franco Salgado Araujo; segundo jefe e intendente de la Casa Civil, don Fernando Fuerte de Villavicencio, y ayudantes de servicio, interpretando la Banda de música del Frente de Juventudes el himno nacional. El Generalísimo se dirigió al edificio "Club" de la Ciudad Deportiva, en el que se encontraban los ministro de Asuntos Exteriores, Gobernación, ministro subsecretario de la Presidencia Ejército, Educación Nacional e Información y Turismo; Obispo de la Diócesis de San Sebastián, capitán general de la VI Región Militar y el jefe del Estado Mayor de la misma, vicario general de la Diócesis jefe de la Región Aérea, delegado nacional de Deportes, autoridades provinciales y locales y mandos nacionales del Frente de Juventudes. El Generalísimo fué acogido con entusiastas aplausos y gritos de ¡Franco, Franco, Franco! Seguidamente el Obispo de la Diócesis procedió a la bendición del edificio "Club" y de las instalaciones de la segunda zona deportiva de Anoeta, que luego fueron visitadas por el Caudillo, quien revistó, en medio de grandes aplausos, las distintas Centurias del Frente de Juventudes, pasando luego a la tribuna principal, desde la cual presenció las pruebas finales de atletismo, pruebas de aplicación militar, demostraciones de aeromodelismo y ejercicios de gimnasia rítmica de los flechas y guías. Todos los participantes fueron muy aplaudidos.

A continuación se procedió a la clausura de los Juegos Nacionales del Frente de Juventudes y a la inauguración de los Campeonatos de la Federación Internacional Sportiva, desfilando ante la tribuna de Su Excelencia el Jefe del Estado los participantes en los Juegos Nacionales del Frente de Juventudes y las representaciones de Francia, Bélgica, Alemania, Inglaterra, Irlanda, Austria y España con sus banderas y estandartes. Todos fueron calurosamente aplaudidos por el público.

A la orden de rompan filas, todos se abalanzaron a la tribuna donde se encontraba el Caudillo, a quien vitorearon con entusiasmo a los gritos de ¡Franco, Franco, Franco! Su Excelencia el Jefe del Estado abandonó seguidamente la Ciudad Deportiva, trasladándose al Palacio de Ayete.—Alfil.

Sugerencias de Gaspar Rubio para reformar el Reglamento de Fútbol

Suprimir los saques de banda con las manos y permitir las cargas al portero

Dimensiones uniformes de los campos, expulsiones temporale y otras innovaciones

Gaspar Rubio, el más genial de los futbolistas españoles, fué siempre un hombre inquieto. Su historia deportiva está plagada de incidentes y de episodios curiosos y pintorescos, con los que podría escribir una interesante novela, en la que quedaría de manifiesto que el exdelantero centro internacional no ha seguido nunca el lema de «no se complique la vida», que campea en una de las secciones del popular «7 Fechas».

En la actualidad, apartado de los campos como jugador, se dedica, como preparador, a encauzar a los jóvenes, que tanto pueden aprender de sus enseñanzas. Y ahora ha ideado unas modificaciones en el Reglamento de juego, que, si no le complican la vida a él, pueden hacerlo con la de quienes se interesen por las cuestiones y problemas futbolísticos.

«No cabe duda de que la vida moderna exige también la evolución del fútbol, como la de todas las cosas. ¿Y por qué no hemos de intentar algo nuevo, modificando la forma del campo y algunas reglas del juego? Creo que con ello se beneficiaría el espectador y el propio fútbol.»

Estas son sus palabras al referirme las modificaciones que aspira a introducir en el Reglamento de este deporte, a cuya popularidad tanto contribuyó el llamado también rey del astrágalo, a causa de una famosa lesión que dió muchísimo trabajo a los linotipistas de hace cinco lustros. Y a continuación me entrega un croquis, que es un campo de juego con algunas variaciones que a continuación trataré de explicar.

Primero.—Se establecen unas medidas uniformes para todos los terrenos de juego del mundo, para que nadie pueda sacar provecho de la mayor o menor extensión de su campo. Y establece las que, a su juicio, son ideales: 105 metros por 74.

Segundo.—Se suprimen los actuales ángulos del campo, con lo que se limita bastante la zona de acción de los extremos. La salida de un balón por la reducida línea de gol dará lugar, según quien lo haya impulsado, a un saque de puerta o a un saque de esquina, lanzado este último desde el punto B más cercano. En este saque podrá haber jugadores en situación de fuera de juego, con lo que se evitarán aglomeraciones dentro del área de portería.

Tercero.—Si la salida se efectúa por la línea A-B, se hará un saque de banda desde el sitio por donde salió el balón. Pero este saque tendrá la característica de que habrá de ser ejecutado con el pie, y no se podrá convertir directamente en tanto.

Cuarto.—Si el balón sale por lo que queda de la actual línea de banda, se efectuará también el correspondiente saque con el pie, pero entonces se podrá convertir el saque directamente en gol.

Cree Rubio, y quizá no esté muy desorientado, que suprimiendo el saque de banda con las manos, el balón estaría mucho más tiempo en el campo, pues se procuraría no echarlo fuera deliberadamente para perder tiempo o salvar una situación de relativo compromiso. Con ello se ganaría en técnica, y no se verían esos espectáculos bochornosos de los equipos que cifran su salvación lanzando balones por las bandas.

Como se ve, Rubio reduce también las áreas de portería y de penalty, aunque respeta las dimensiones de los marcos, del círculo central y de los arcos que sirven para señalar, fuera del área, la distancia mínima a que deben encontrarse los jugadores cuando se lanza un penalty.

Aboga, además, por la implantación de una disposición que en más de una ocasión ha sugerido, por creerla muy eficaz para la limpieza del juego: la expulsión temporal de los jugadores culpables de conducta incorrecta o inconveniente. Con ello los árbitros encontrarían un arma poderosa, pues ahora no se atreven a decretar la expulsión definitiva cuando surgen faltas relativamente graves, pero no merecedoras de tan severa sanción. Y una expulsión de diez minutos abriría los ojos al culpable, que se daría cuenta del peligro que correría en caso de reincidencia en sus incorrecciones o intemperancias.

Por último, el «Rey Gaspar» admite una nueva variación, consistente en permitir que al portero se le pueda cargar como a cualquier otro jugador, en cualquier zona del campo, siempre que pretenda jugar la pelota. Para ello habrá de suprimirse el área de portería.

Como puede verse, el amigo Gaspar no ha sido parco en proponer modificaciones reglamentarias.

RAMON MELCON

(De «Marca».)

Noticiario deportivo

POMAR SUFRIO LA PRIMERA DERROTA EN NUEVA ORLEANS

Nueva Orleans, 11. — Después de la octava jornada, Nicholas Rossolino se ha colocado en el primer lugar de la clasificación general del Torneo Internacional de Ajedrez al derrotar a Bisguier, de Nueva York, en 59 movimientos.

A continuación, y a medio punto, figuran el español Arturo Pomar y el norteamericano Larry Evans.

Pomar tuvo una dura partida en la séptima jornada contra el excampeón de Estados Unidos, Evans, la cual fué aplazada después de 51 jugadas, cuando ambos tenían dos torres y cuatro peones. Finalmente Evans consiguió el triunfo, siendo esta la primera derrota que sufre el jugador español.

En la octava ronda Pomar derrotó al joven jugador de 16 años William Lombardy, de Nueva York, en una partida en la que empleó la defensa siciliana.

El vencedor del torneo recibirá un premio en metálico de mil dólares.—Alfil.

VERBECKE GANA LA SEXTA ETAPA DE LA VUELTA A BELGICA

Huy (Bélgica), 11.—El belga Verbecke ha ganado la sexta etapa de la Vuelta Ciclista a Bélgica para independientes, corrida entre Huy y Typhon, sobre 210 kilómetros, que ha cubierto en 6 horas, 17 minutos y 57 segundos.

En el mismo tiempo se clasificó su compatriota Schoubben, y en tercer lugar Delporte, también de Bélgica, en 6 horas, 18

ACUERDOS DE LA FEDERACION NACIONAL DE DEPORTES

San Sebastián, 11. — En los locales del Centro de Atracción y Turismo se ha reunido la Comisión Directiva de la Delegación Nacional de Deportes, bajo la presidencia del conde del Alcázar de Toledo, que ha querido que esta reunión coincidiera con la clausura de los Juegos Nacionales del Frente de Juventudes y la inauguración de los Campeonatos Internacionales Escolares en la Ciudad Deportiva de Anoeta.

Entre otros, se tomaron los siguientes acuerdos:

Hacer constar en acta el sentimiento por la muerte del barón de Güell, representante en España del Comité Olímpico Internacional.

Quedar informada de los resultados obtenidos en el Campeonato de España de Ajedrez celebrado en Tarragona; de los encuentros de boxeo de Alemania y de la Asamblea Internacional de Billar, en Munich, y registrar con satisfacción la designación como vicepresidente primero de esta Asociación del presidente de la Española, don Juan Ruiz Flores.

Se aprobó la petición del Club de Fútbol Barcelona de que se le autorice para contratar, una vez reúna las condiciones reglamentarias, al entrenador Sandro Puppo; asimismo se aprobó el Reglamento de Competiciones Juveniles de dicha Federación de fútbol.

Quedar enterada de las memorias referentes al Campeonato del Mundo de Fútbol y de la victoria española en el Torneo de las Naciones, celebrado en Marsella, del mismo deporte; del Campeonato de España de Grecorromana; del V Trofeo Internacional de Mónaco de Motociclismo; de la asistencia de un equipo español a los Campeonatos de Europa de Pelota Base, celebrado en Roma, donde lograron un segundo puesto, y se aprobó la redacción de los nuevos Estatutos de la Federación Española de Tiro Nacional.

También se acordó registrar con satisfacción la actuación del equipo español en la Vuelta Ciclista a Francia y especialmente de la victoria en el Premio de la Montaña del corredor Bahamontes.

También se acordaron los siguientes ceses y nombramientos:

Ceses. — Esgrima: De don Eusebio del Valle, como presidente de la Federación León-Asturias; hockey, de don Miguel Moragas Pons, como presidente de la Federación Catalana; lucha, de don Luis Alfonso Villalaíz, como presidente de la Federación Murciana; natación, de don Fernando Flores Plaza y de don Emilio Guojarro Corres, como secretario y tesorero de la Federación Española; de don Joaquín Andrade Rodríguez, como presidente de la Federación Andaluza, y de don José Fons Díaz, como vicepresidente de la Andaluza; pelota base, de don José María Alvarez González, como tesorero de la Española.

Nombramientos. — Boxeo: De don Antonio Salona Muro, para presidente de la Federación Vizcaína; esgrima, don Rafael López-Dóriga Blanco, para presidente de la Federación León-Asturias; hockey, don Francisco Sabater Ametller, presidente de la Federación Catalana; fútbol, don José Joaquín Mazorra, presidente de la Federación Canaria; lucha, don Manuel García Cano, presidente de la Federación Murciana; don Felipe Acedo Colunga, presidente de honor de la Federación Catalana; natación, don Joaquín Morera y don Gonzalo Jiménez, secretario y vocal contador de la Federación Española; don Manuel Barajas Carceller y don Manuel Delgado Rosales, presidente y vicepresidente, respectivamente, de la Federación Andaluza; patinaje, don Eugnio Calderón Zola y don Victoriano Olivares de la Peña, vicepresidentes de la Federación Española; don José Palomo Monegal y don Luis Corrales Sierra, secretario y tesorero, respectivamente, de la misma; don Luis de Acomar y Puig de la Bellacasa, vocal contador, y don Manuel Negro Gallardo, don José Barrachino Fábregas y don Emilio Caprida, vocales de la misma.—Alfil.

Herminio González no será fichado por el Barcelona

El argentino pedía 800.000 pesos

Buenos Aires, 11. — En los círculos deportivos de esta capital se informa que las exigencias económicas del delantero Herminio González han hecho fracasar su traspaso al equipo español C. F. Barcelona. González había exigido ochocientos mil pesos al Barcelona y doscientos mil al Boca Juniors por cambiar de camiseta.

En otras fuentes se agrega que, en vista de esto, el Barcelona dirige ahora sus pasos hacia Bernabé Carranza, delantero del Newells Old Boys. Este jugador actúa en el equipo reserva. El Newells pide por su traspaso doscientos mil pesos, por lo que se estima muy factible el traspaso.—Alfil.

Memorias de Su Alteza Real el Aga Khan

— CAPITULO XV — (19)

El éxito de una misión en Egipto.-Concesión de honores británicos al descendiente de Mahoma.-Los alemanes envenenaron el café del Aga Khan.

Por S. A. R. EL AGA KHAN

KITCHENER, pese a las dudas que se dejaron sentir a principios de 1915, respecto de su capacidad para organizar y dirigir el esfuerzo de guerra británico en el Oeste, estaba indudablemente alerta a todas las contingencias de Oriente. Al poco tiempo me mandó llamar para encargarme de otra misión diplomática o casi diplomática, que tenía el apoyo de su Gabinete e incluso la aprobación personal del rey Jorge V. Se refería a Egipto, donde la situación política era confusa y delicada.

El mismo Kitchener había sido perentoriamente llamado para ocupar el puesto de ministro de la Guerra cuando estaba a punto de cruzar el Canal para hacerse cargo de la representación inglesa en El Cairo. Egipto formaba nominalmente parte de los dominios del emperador otomano; el jedive era nominalmente su virrey. Esa situación había sido conservada, aunque sólo nominalmente, después de la ocupación británica en 1882.

Como todos los estadistas y políticos egipcios habían tenido ocasión de señalar infinidad de veces, durante muchos años, los ingleses siempre habían dicho que la ocupación de Egipto era sólo temporal. Sin embargo, desafiando la lógica y las promesas y proyectos, se mantuvo la ocupación hasta el punto de que, a principios de este siglo, como he anotado en un capítulo anterior, Egipto parecía en todos los aspectos una colonia británica.

En la primera Guerra Mundial, lo mismo que en la segunda, Egipto fué, para Inglaterra y sus aliados, una base militar de la mayor importancia estratégica y logística. El pensamiento estratégico británico no había designado a Egipto para un papel inactivo y quieto. Tenía que ser la base desde donde se lanzaran todas las ofensivas contra los turcos. Los transportes llevaban a millares a Alejandría, Port Said, Kantara e Ismailia, hombres de Inglaterra, Australia, Nueva Zelanda y la India que iban a luchar y a morir, con inolvidable heroísmo e inútilmente, en una pequeña península inhóspita y rocosa que guardaba la parte europea del Estrecho de los Dardanelos que conducía a Constantinopla. La mayor seguridad y estabilidad posible en la situación política de Egipto era un requisito esencial desde el punto de vista militar para conservar en buen orden aquella gran base de operaciones.

EL ORIGEN DE UNA «DESERCION»

Pero la confusión comenzó en las alturas. No había ningún jefe político egipcio de talla, y el mismo jedive, Abbas Hilmi, estaba ausente, en Constantinopla. Como no regresó a Egipto cuando lo llamaron, resultó inevitable que la opinión aliada le juzgase germanófilo y que la propaganda aliada le pintase como tal en los términos más crudos. Sin embargo, yo llegué a conocer a fondo a Abbas Hilmi, en años posteriores, durante su largo exilio por Europa, y estoy convencido de que le hicieron una injusticia y le juzgaron mal. Llegué a sentir verdadero afecto por él y una verdadera admiración por la claridad y brillantez de su inteligencia. Me contó, y de su autenticidad estoy convencido, la verdadera historia de su «deserción». Poco antes de la declaración de guerra turca, fué agredido por un presunto asesino que le hirió en una mejilla. Durante el resto de su vida llevó la gran cicatriz consecuencia de aquella agresión.

Desde 1920 hasta su súbita muerte, al terminar la segunda guerra mundial, ví muchas veces a Abbas Hilmi y nos hicimos grandes amigos. Comí muchas veces con él a bordo de su yate, el «Nimat Ullah», y en Suiza también le ví con frecuencia. De una cosa estoy convencido: nunca fué antibritánico y sentía el mayor afecto por sus amigos ingleses.

EL JEDIVE QUE ADMIRABA LA IGLESIA CATOLICA

También me dijo que, de no haber sido herido, sin duda habría escapado de Constantinopla. No tenía el menor deseo de permanecer allí y en cuanto estuvo mejor pensó regresar a Egipto, pero las autoridades británicas no se mostraron ansiosas de recibirle. A su juicio, no sólo demostraron que no le querían, sino que al mismo tiempo le convirtieron en víctima propiciatoria. Sin embargo, no sentía rencor contra los ingleses, ni individualmente ni como pueblo. Aceptaba todo lo sucedido como un partido de «cricket» en el que había resultado derrotado, y como buen deportista decía: «El partido ha terminado; vamos ahora a tomar una copa juntos».

Aunque era buen musulmán y verdadero creyente que oraba con regularidad, también sentía gran admiración por la jerarquía católica. Estuvo en relación con ella en París y hasta creo que sus donativos para fines caritativos y buenas obras fueron importantes. Siempre me dijo que la Iglesia de Roma podía hacer mucho más que cualquier secta masónica por los amigos que se hallasen en situación apurada. Era un brillante financiero; se labró una gran fortuna, incluso después de haber perdido en Egipto la mayor parte de su capital básico. No obstante, tenía una faceta curiosa. Después de su muerte se vió que con frecuencia había apostado por el caballo perdedor. Recelaba de todos los banqueros respetables, de los agentes de Cambio de primera categoría del Continente y de los agentes de Bolsa de Inglaterra; sin embargo, era capaz de dejarse convencer por los intrigantes de ínfima categoría y les entregaba importantes sumas de dinero para toda clase de descabellados proyectos. Aparte de eso, tenía alrededor tipos muy dudosos, parásitos que se ganaron su confianza Dios sabe cómo.

Tengo entendido que, después de su muerte, sus herederos comprobaron que no era tan rico como se creía y que una considerable parte de su fortuna había desaparecido. Creo poder explicar lo que sucedió. Antes y durante la segunda Guerra Mundial, me dijo muchas veces que, en vista de la incertidumbre del porvenir y de las posibles dificultades de movimiento, o incluso de poder vigilar sus inversiones en Norteamérica, Canadá y América del Sur en tiempo de guerra (aunque conocía todos los trucos de formar sociedades en sitios inofensivos como Cuba y Tánger, para transferirles después grandes paquetes de valores y acciones), temía quedarse desamparado, sin recibir los beneficios de sus inversiones. Le asustaba la posibilidad de años de necesidades y dificultades en los que, como Midas, podía estar cargado de oro y, no obstante, morirse de hambre.

LA FORTUNA VOLATILIZADA

Al explicarme estas cosas lo que hacía realmente era aconsejarme que siguiera su ejemplo. Por eso le pregunté cómo resolver el problema. ¿Era la solución guardar una considerable parte de su fortuna en cajas de caudales? Naturalmente, observé yo; los billetes de Banco en tal cantidad y en época de guerra eran un verdadero inconveniente, y el oro, en la cantidad que él decía, resultaría demasiado pesado e ineficaz, a no ser en relativamente pequeñas sumas. «¡Ah —dijo—, pero la mejor clase de joyería, la más valiosa y sin defectos, conserva, como el oro, su valor! Si son perfectas, sean grandes o pequeñas, las joyas siempre tienen un comprador, y ofrecen la ventaja de que el poseedor dispone de una gran fortuna donde quiera que se halle». Yo, naturalmente, llegué a la conclusión, oído su argumento, de que había invertido importantes sumas en joyas, sobre todo porque frecuentemente me animó a que hiciera lo mismo.

Murió súbitamente de un ataque al corazón, a eso de las tres de la madrugada, en una habitación en Ginebra, y hasta mucho después, a media mañana, no se sacaron de su habitación los distintos cofres y cajas de caudales. Yo, como es de suponer, informé a su hijo y heredero de lo que su padre me había dicho tener gran cantidad de joyas en su poder, pero ante mi sorpresa y hasta zozobra, su hijo me contestó que sólo habían encontrado una pequeña cantidad de dinero. Sólo caben dos explicaciones, por consiguiente: primera, que si había tenido joyas las hubiese vendido al terminarse la segunda Guerra Mundial, pensando que no había inmediata posibilidad de una tercera, o bien que hubieran desaparecido durante las horas que mediaron entre su muerte y la declaración oficial de sus efectos personales.

Volviendo a lo sucedido en 1914-15, en la niebla de la guerra no se podía esperar que los aliados tuvieran un conocimiento exacto de las verdaderas intenciones de Abbas Hilmi ni de la forma en que se frustraron esas intenciones. Sin embargo, el resultado, en Egipto, fué algo muy parecido al caos; la confusión muy honda en la opinión musulmana y, por las razones que he esbozado, era esencial conservar la seguridad interna de Egipto.

Mi misión, por lo tanto, fué aclarar y estabilizar la opinión. Me pidieron que me llevase conmigo a un colega, y yo recurrí a un antiguo y querido amigo, sir Abbas Ali Baig, que era entonces el miembro indio de la Junta Permanente que asesoraba al ministro de la India en Londres. Emprendimos la tarea, declinada, difícil y con abundantes ramificaciones en muchos estadios de la sociedad egipcia.

Concebimos nuestra tarea como una obra de explicación y exhortación. Teníamos que convencer a aquellos con quienes hablásemos, tanto en privado como en público, de que no sólo su interés, sino su deber de buenos musulmanes, era apoyar la causa de los aliados. Yo podía hablar autorizadamente, por mi experiencia reciente y personal. Les indiqué que los turcos habían tenido la oportunidad de obtener justas condiciones de los aliados; que Gran Bretaña y Francia habían estado dispuestas a ejercer toda su influencia sobre Rusia para salvaguardar en lo futuro los intereses de Turquía y, lo más importante de todo, que la neutralidad habría dado a Turquía el tiempo necesario para rehacerse. Mientras Europa hubiera estado enzarzada en un trágico proceso de mutua destrucción, Turquía habría tenido tiempo de reorganizar todo el desordenado y vasto problema de administración provincial, de conciliar el creciente descontento del nacionalismo árabe y de llevar a cabo todas las reformas sociales, políticas y económicas que hubieran robustecido y unificado el Imperio. Todas esas ventajas se habían perdido en una jugada, y los jugadores, al fin y al cabo, no son los ganadores; la historia demuestra que los tahures políticos tienen tan pocas probabilidades de éxito como los de los hipódromos o de los casinos.

Nuestra misión surtió los efectos esperados. La estabilidad interna de Egipto durante la primera Guerra Mundial y la ayuda que esta tranquilidad dió a los aliados, fueron factores de notable y constante importancia hasta el día del final y victorioso avance del general Allenby por Palestina y Siria hasta Alepo y las laderas de las montañas de Anatolia.

EL ATENTADO CONTRA EL AGA KHAN PREPARADO POR LOS ALEMANES

A finales de año volví a Londres y una vez más me animó la sensación de éxito de nuestra misión en Egipto. El mismo rey, el primer ministro y otros miembros del Gabinete me dieron las gracias efusivamente y de corazón me sentí satisfecho al ver que había prestado un verdadero servicio.

En abril de 1916, Su Majestad me concedió un honor de significación personal muy especial. Sancionó la concesión para mí de un saludo de once cañonazos y la jerarquía y prioridad de un príncipe reinante de primera clase de la Presidencia de Bombay.

Inevitables penas y pérdidas sufrimos mi familia y yo como consecuencia de la guerra, lo mismo que otras muchas familias de todo el orbe en aquellos años duros. Mi primo, Aga Farroky Shah, hallándose, a petición mía, en una misión política entre las tribus y mis seguidores ismaelitas de Kermán, fué asesinado a instigación de unos agentes alemanes. Las pérdidas indias en los campos de batalla de Flandes y Mesopotamia eran serias. Yo mismo padecí una enfermedad dolorosa y prolongada. A principios de 1916 comencé a sentir considerables molestias y dificultades visuales; mi pulso era muy irregular y aunque no estaba a régimen, sino que comía bien, comencé a perder peso rápidamente. Un médico de París diagnosticó mi enfermedad como la de Graves, cuyos síntomas eran los ojos saltones y unas pequeñas paperas. Me dirigí a Suiza para ver al famoso doctor Kocher en Berna, que era la mayor autoridad contemporánea en todas las formas de paperas, y que juzgase si mi caso era operable. Después de haber estado en observación en un sanatorio suizo durante varias semanas, me dijeron que no era posible la operación. Yo parecía declinar rápidamente; durante más de dieciocho meses permanecí en Suiza sin hacer ningún progreso, al contrario, empeorando constantemente.

El Gobierno británico se enteró, con súbita alarma, de lo que después se conoció en la historia jurídica suiza como el asunto de la bomba de Lucerna. El Servicio Secreto alemán no creía que yo estuviera verdaderamente enfermo. En cambio, pensaban que la causa de su país quedaría bien servida si me eliminaban para siempre. Dispusieron que me arrojasen una bomba y, para que la operación tuviese un resultado seguro, también prepararon, con típica eficiencia alemana, el envenenamiento del café de mi desayuno. La bomba no estalló; no tomé el café. Durante años después de haber terminado la guerra, los suizos investigaron cuidadosamente todo el suceso, y la investigación alcanzó bastante notoriedad en su época. Sin embargo, en 1917 lo único que el Gobierno británico creyó conveniente fué pedirme que saliese de Suiza. Por eso regresé a París.

Mis amigos de allí, incluyendo los de la colonia americana, a quienes ya me he referido en otro sitio, se quedaron profundamente impresionados y alarmados; yo era (así me lo dijeron después) a su juicio, un caso perdido. Por mi parte, aún conservaba la esperanza, aunque una esperanza muy débil.

Me habían visto muchos doctores famosos en Suiza y Francia. Toda clase de tratamientos médicos habían sido ensayados conmigo, pero sin éxito. Entonces me reconoció el profesor Bircherner, y emitió un sorprendente y nuevo diagnóstico. Yo no padecía de paperas. Empezó un nuevo tratamiento y al cabo de un año me hallaba en vías de restablecimiento. Sin embargo, persistió un efecto, porque mis ojos no volvieron a adquirir nunca su posición normal.

Aquella larga enfermedad significó mi retirada de todas las actividades públicas durante más de tres años, hasta el verano de 1919.

(Copyright by SIMON AND SCHUSTER. Derechos reservados para España y países hispanos por Agencia MIROSPA.-«Universitas»)

SGCB2021