LA VOZ DE CASTILLA

Diario de Falange Española Tradicionalista y de las J. O. N-S.

Año X - Número 2.7112 - BURGOS, JUEVES, 1º. de junio de 1954 - Santa Cruz, 17 - Teléfono 2158 - Precio, 70 céntimos

Hoy comenzarán las negociaciones para la paz en GUATEMALA

Tendrán lugar en el Palacio Nacional de SAN SALVADOR

El Gobierno dice "que desterrará el comunismo desde ahora y para siempre del país"

Guatemala, 30.—Las conversaciones de tregua entre el general Castillo Armas y el coronel Monzón, jefe de la Junta Militar de Gobierno, comenzarán mañana en el Palacio Nacional de la capital salvadoreña. Radio San Salvador ha anunciado que ambos jefes militares guatemaltecos se encuentran ya en la capital. Monzón partió para San Salvador, en avión, a las 18,30 —hora española— de hoy, acompañado del embajador de los Estados Unidos en Guatemala, John Peurifoy; el embajador salvadoreño, coronel Alberto Funes, y el Nuncio Apostólico, monseñor Verolino.—Efe.

GUERRA AL COMUNISMO

Guatemala, 30.—Ha sido publicado un comunicado oficial en el que se dice: «han sido emprendidas negociaciones entre el Gobierno del Estado y el coronel Carlos Castillo Armas, para obtener un acuerdo en las actuales hostilidades y evitar más derramamiento de sangre y conseguir la paz y tranquilidad para nuestra República».

En el mismo comunicado se asegura que «el Gobierno desterrará el comunismo desde ahora y para siempre de Guatemala». Indica también que su política se basará en la cooperación con los organismos internacionales a los cuales pertenece Guatemala, particularmente, la Organización de Estados Americanos. El Gobierno indica, igualmente, que respetará todos los acuerdos internacionales firmados por Guatemala.—Efe.

(Pasa a la sexta página)

El General de los Dominicos y el secretario de la Orden mueren en accidente

El suceso ocurrió en Perpignan cuando los Padres Suárez y Martínez se dirigían a España en automóvil

El Maestro de la Orden de Predicadores estaba en posesión de la Gran Cruz de la Orden de Isabel la Católica

Perpignan (Francia), 30.—El General de los Padres Dominicos, Padre Suárez, y el secretario general de la Orden, Padre Martínez, han resultado muertos en un accidente de automóvil esta mañana, a dieciséis kilómetros de Perpignan.—Efe.

EL AUTOMOVIL CHOCO CONTRA UN ARBOL

Perpignan (Francia), 30. — Acerca del accidente que ha costado la vida al general de los Padres Dominicos, padre Suárez, y secretario general de la misma, padre Martínez, se conocen los siguientes detalles:

Los dos religiosos se hallaban en ruta hacia España por el sureste de Francia. Realizaban el viaje en un automóvil «Fiat», que chocó contra un árbol a las seis de la mañana (hora local), cerca de Perpignan, en el pequeño pueblo de Salses. Los dos resultaron muertos instantáneamente.

Su identificación fué realizada por el Obispo de Peroinan, monseñor Bernard, que inmediatamente se trasladó al lugar del accidente.

Los cadáveres fueron trasladados a la iglesia del pueblo de Salses, donde quedaron en una de las capillas de la misma.

La Policía ha comenzado inmediatamente las diligencias para determinar las causas del accidente. No se sabe cuál de los dos conducía el automóvil en el momento de producirse el accidente.—Efe.

SE CREE QUE EL CONDUCTOR SE ADORMECIO

Perpignan, 30. — La Policía dice que el Padre Martínez, de 47 años, secretario del General de la Orden de Predicadores, Padre Suárez, conducía el coche cuando se produjo, esta mañana, el fatal accidente que costó la vida a ambos.

Creen las autoridades que el Padre Martínez se adormeció mientras conducía y que ello fué la causa de que el vehículo se estrellase contra un árbol. El chófer de un camión que venía detrás se apresuró a socorrer a los dos ocupantes del "Fiat", pero cuando llegó habían muerto ya.—Efe.

PESAME DEL JEFE DEL ESTADO

Madrid, 30.—El ministro de Asuntos Exteriores ha encargado por teléfono al embajador de España cerca de la Santa Sede, señor Castiella, que, en nombre de S. E. el Jefe del Estado y del Gobierno, dé el pésame a la Curia Generalicia de la Orden de Predicadores por la muerte de su maestro general, padre Manuel Suárez, que supone tan gran pérdida para la Iglesia de España y la Orden de Predicadores.

Asimismo ha encargado al director de Relaciones con la Santa Sede, del Ministerio de Asuntos Exteriores, duque de Terranova, que haga presente el pésame, en análogos términos, al padre provincial de la Orden de España.

El Nuncio apostólico, monseñor

(Pasa a la página sexta)

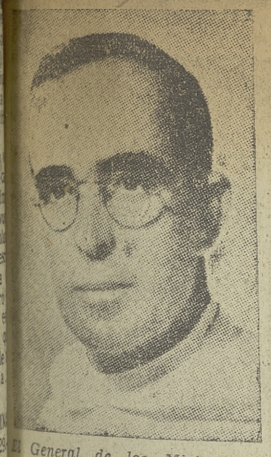

El General de los Misioneros, Padre Manuel Suárez

Gil y Rabal, laureados

En el Festival Cinematográfico de Berlín; el director Rafael Gil y el actor Francisco Rabal, recogen el laurel de oro Selznick, concedido a «La guerra de Dios», rodada sobre guión de Vicente Escrivá. Con ellos, María Schell, estrella austriaca, y una pequeña admiradora.

AUDIENCIA CIVIL del Jefe del Estado

Don Alberto Martín Artajo, ministro de Asuntos Exteriores; don Emilio Navasqués, subsecretario de dicho Departamento, y el embajador don Juan Francisco de Cárdenas, director de la Escuela Diplomática, con los nuevos terceros secretarios ne Embajada.

Rvda. M. María de Dios, superiora de la Institución Pía Unión «Charitas», de Avila, acompañada de la Hermana María del A. Misericordioso.

Conde de Casa Miranda, embajador de España en Bruselas.

Don José M. Doussinague y Teixidor, embajador de España en Santiago de Chile.

Arzobispo-Obispo de Barcelona.

Don Mario Accioly, procurador de la República de Brasil.

Conde de Ruiseñada, presidente de la Compañía Trasatlántica.

Comisión de la Asociación Nacional de Peritos Industriales, presidida por don Fernando Cid Rodríguez.

Don Juan Carlos Goyeneche, escritor y profesor universitario argentino.

Don Bernabé Pérez Ortiz, súbdito argentino.

Don Luis Olariaga, director del Consejo Superior Bancario.

Padre Casimiro Torres Pombo, cura regente de El Seijo, acompañado del padre Fidel Gómez Colono, teniente vicario de la Escuela Naval Militar de Marín.

EL ECLIPSE DE SOL DE AYER

Sabios de trece países le observaron en Suecia

LOS PAJAROS VOLVIERON A SUS NIDOS CREYENDO LLEGADA LA NOCHE

Hamburgo, 30. — Los científicos alemanes que habían logrado terminar a tiempo la instalación del telescopio que en alcance es el segundo del mundo, no pudiera ver del eclipse de hoy más que nubes. Las nubes no permitieron más que alguna que otra visión del sol entre los pocos claros que produjeron.

En Suecia se hizo casi de noche a mediodía por efecto del eclipse, y los pájaros dejaron de cantar. En las oficinas se suspendió el trabajo durante una hora.

Aunque el tiempo estuvo nuboso, en el sur de Suecia 54 científicos pertenecientes a trece naciones pudieron presenciar el eclipse.—Efe.

MILLARES DE SUECOS "CON DESTINO A LA OSCURIDAD"

Estocolmo, 30. — Millares de suecos abarrotaron los trenes especiales para presenciar el eclipse de sol en la faja de oscuridad total. Las carreteras estaban atstadas de autobuses y automóviles particulares. También se llenaron los "ferryboats" o transbordadores, pues uno de los puntos situados en la "faja oscura" era las islas Celand. Los billetes de ferrocarril para la zona llevan la inscripción "Con destino a la oscuridad".

A SEIS MIL METROS, EN UN AVION

A bordo del avión científico sobre Minneápolis (Minnesota), 30.—El eclipse de sol ha durado 76 segundos. A las 11,07 (12,07 hora española), el sol quedó oscurecido sobre las ciudades de Minneápolis y Saint Paul. Destacados hombres de ciencia, entre los cuales figuraban el doctor Harold Urey, Premio Nóbel, y Donald Menzel, director del Observatorio de Harvard, vigilaron y estudiaron el eclipse desde un avión a 6.000 metros de altura.

En todo el mundo los mejores lugares para presenciar el eclipse han sido esta zona y a lo largo de una faja de 120 kilómetros de altura que cruzaba Minnesota (en Estados Unidos), Canadá, el Norte del Atlántico, Escandinavia, Rusia, Irán y la India.

Al producirse la oscuridad total en el cielo, en el momento del eclipse, fueron visibles alrededor de la corona estrellas que normalmente no se pueden distinguir debido a la intensidad de la luz solar.

En la tierra los pájaros volvían a sus nidos creyendo que había terminado el día después de solamente una hora aproximadamente de luz diurna.—Efe.

Eclipse como el de ayer no volverá a producirse hasta el 1 de junio de 2151, es decir, dentro de 197 años.

Y la sombra de la Luna ha cruzado ayer el Atlántico a una velocidad de 1.800 millas por hora, dato aprovechado por vez primera para tomar exactamente las medidas del gran océano.

Las tropas francesas están entregando sin lucha el delta del río Rojo

SE SUPONE UNA MEDIDA ENCAMINADA A CONSEGUIR UNA PRONTA PAZ

Nueva York, 30.—El corresponsal de la cadena de periódicos Scripps Howard informa desde Hanoi que el fin de la guerra en el norte del Vietnam está próximo y que "los franceses están entregando el delta del río Rojo, sin lucha".—Efe.

SE SUPONE UN ACUERDO ENTRE LOS FRANCESES Y EL VIETMINH

Hanoi, 30.—El anuncio de la evacuación por las fuerzas francesas de Nan Dinh ha concidido con la noticia de que la posición de la llanura de Kontumllamada Ankhe, fué abandonada hace algunos días. Los círculos franceses tratan de restar importancia a estas evacuaciones.

La provincia de Nan Dinh —dicen— no tiene ya ningún valor estratégico. Pero en Hanoi, donde llegan continuamente aviones con refugiados de la provincia, se considera como el primer paso, para la entrega a los rebeldes del delta del río Rojo. Se tiene la impresión de que se quiere llegar así a un tipo de «entendimiento».

Los círculos militares declaran que las defensas han sido establecidas a lo largo de sesenta kilómetros de la carretera de Hanoi a Haifong, lo que indica que el Vietminh tomaría todo el delta, excepto la arteria citada.

En París, un portavoz del Gobierno francés calificó anoche de «infundados» los informes según los cuales los franceses y el Vietminh habían llegado a un acuerdo para la evacuación del delta por las tropas francesas. Los actuales movimientos —dijo— están encaminados al ajuste del perímetro defensivo después de la caída de Dien Bien Fu, el 7 de mayo, y su único propósito es fortalecer la defensa de la capital de Tonkkin.—Efe.

MEDIDA ENCAMINADA A CONSEGUIR UNA PRONTA PAZ

Hanoi (Urgente), 30.—Francia ha retirado súbitamente sus tropas en la pasada noche, de la rica provincia del Vietnam, de Nam Dinh, en una acción encaminada a una pronta paz.

La evacuación ha dado a los comunistas la tercera gran ciudad del delta del río Rojo y el importante centro de arrozales de Maesu Ing.

se cree que este sea el primer paso para la entrega del delta a los comunistas del Vietminh como precio de la paz.

Los aviones evacuaron a los refugiados de la provincia de Nam dinh, cuya capital se encuentra a orillas del río rojo, a unos 50 kilómetros de Hanoi, y está considerada como una de las más importantes capitales del Vietnam con puerto sobre el río. Sus más importantes industrias son la exportación de arroz y las manufacturas textiles.

Las últimas tropas que han estado defendiendo Nam Dinh, contra los crecientes ataques rebeldes en esta zona, se han retirado y serán en breve evacuadas por la aviación, no esperándose que los comunistas dificulten la operación. Las infiltraciones comunistas han sido importantes en las pasadas semanas, en esta provincia.—Efe.

"Un alto sentido cristiano informa al periodismo español"

Dijo el Cardenal Arzobispo de Tarragona al recibir a los cursillistas de Salou, presididos por Juan Aparicio

Tarragona, 30.—En el día de hoy, el director general de Prensa, con todos los asistentes al Curso de Altos Estudios Informativos que se está celebrando en Reus-Salou, se trasladaron a Tarragona para visitar, después del día de San Pedro y de la Prensa Católica a Su Eminencia el Cardenal Arzobispo, doctor Arriba y Castro. Fueron acompañados por el excelentísimo señor gobernador civil de Tarragona, señor González Samas, patrocinador del Curso; delegado del Ministerio en Tarragona; los directores del Curso; el alcalde accidental, don Juan Rico, y el teniente alcalde del Ayuntamiento de Barcelona, don Juan Torrá Balari.

En el Salón del Trono, el director general de Prensa presentó a Su Eminencia el Cardenal a los asistentes al Curso, y manifestó que en el presente Año Mariano, iniciado por los periodistas con su viaje en peregrinación a Santiago de Compostela, encabezados por el ministro de Información y Turismo, para ganar el Jubileo, y que concluirá con la peregrinación a Roma para rendir homenaje al Sumo Pontífice, hacen un alto en el camino para acudir ante el Cardenal Arzobispo de Tarragona a testimoniarle la firme voluntad de servir a los principios de la verdad católica y hacer patente declaración de fe y sumisión a la Iglesia Católica, fe que ayer patentizaron públicamente en Reus apiñándose en torno a la imagen de San Pedro Apóstol, Patrón de la Prensa católica y de la ciudad de Reus. De esta manera se entiende también el servicio a la causa de la verdad, que es la de España y de su Caudillo.

A estas palabras contestó Su Eminencia con un breve discurso, del que destacaron las siguientes frases: "Felicito ante todo a los presentes por la deferencia que han tenido en acudir aquí a dar una muestra de acendrado espíritu de catolicidad, evidenciando con su presencia el alto sentido cristiano que informa al periodismo español. En el mundo de hoy existe la realidad trágica y tremenda de la crisis de los valores espirituales. Esta realidad no es sólo de palabra, pues en los veinte siglos transcurridos jamás se ha hecho un ataque como el de hoy a la civilización cristiana, única verdaderamente fundamentada por los valores morales, pues nos ha sido transmitida por el propio Jesucristo. Y no hay duda ninguna que en la defensa de los valores cristianos uno de los más importantes valederos pueden ser los periodistas. Debo elogiar la labor de la Prensa actual, magníficamente dirigida como lo está hoy por el director general, don Juan Aparicio, a quien felicito por esta labor, que lleva a la realidad en su tarea un elevado sentido espiritual, realizando la Prensa el magnífico apostolado de la palabra escrita." Finalizó con un viva a España.

Terminadas estas palabras, los asistentes recibieron, de rodillas, la bendición que les impartió Su Eminencia Reverendísima.

La Cámara norteamericana aprobó la mayor parte del programa de ayuda al exterior

Wáshington, 30. (Madrugada.) La Cámara de Representantes ha aprobado esta noche la mayor parte del programa de ayuda al exterior, pero ha aplazado para hoy la votación final sobre el proyecto de ley.

La Cámara levantó la sesión después de rebajar tan sólo 109 millones de dólares de la petición original del presidente, cifrada en 3.477.608.000 dolares para el nuevo ejército fiscal que comienza mañana, jueves.

Los miembros de la Cámara se volverán a reunir hoy a las 15,50 (hora española) para llevar a cabo la votación final del proyecto.—Efe.

Churchill, en Ottawa

Ottawa, 30. — En avión especial de la Fuerza Aérea canadiense han llegado a esta ciudad el primer ministro británico, sir Winston Churchill, y el secretario del Foreign Office, Anthony Eden.

Churchill fué saludado por las autoridades que acudieron a recibirle y seguidamente pasó revista a las fuerzas que le rindieron honores. Dijo que después de haber celebrado amistosas conversaciones en Estados Unidos, tenía una vez más la felicidad de pisar suelo canadiense.—Efe.

ESPOLÓN

Los conciertos y la atención popular

Un amplio programa de conciertos se está desarrollando durante las fiestas. El Ayuntamiento ha tenido en cuenta este aspecto al organizar los festejos en honor de San Pedro y San Pablo. Un amante de la música se quejaba ayer de la escasa aceptación popular de los conciertos. Alguien le replicaba argumentándole con el tiempo escasamente propicio a la presencia de las gentes, quietas, en torno a templete.

—Sí, esa puede ser una buena razón, pero no bastante para que hacia las once de la noche no haya un cristiano escuchando el concierto.

—Reconoce que es una hora en que todo el mundo se va a su casa...

Por este orden siguió la cosa, pero sin llegar a ninguna conclusión; de donde se deduce que el negocio es complicado.

Uno se inclina a creer que el fallo no está en esa apreciación de un momento, acusando al público de falta de atención hacia la música. Lo grave está en que el sitio en que se dan los conciertos no reúne las mínimas condiciones. Abierto a todos los vientos y con el barullo del paseo, el templete se encuentra como aislado y al margen del ambiente. Las gentes a quienes gusta la música no pueden resistir que mientras se ensimisman en la ejecución de la misma haya a su lado voces extrañas y otros ciudadanos paseen a empujones.

¿Cuál sería la solución? Hay quien aconseja llevar el templete a un sitio más recoleto, con la segura consecuencia de que el desplazamiento originaría una mayor ausencia de público. Otros dicen que la gente ha perdido la costumbre de acudir a los conciertos, y no faltan los que dicen que el problema es insoluble y más vale no tocar nada.

Con éstos estamos. Es preferible tener el templete en un lugar de paso que situarle donde no pase nadie.

V. DOMINGUEZ ISLA

Truman mejora

Kansas City, 30. — El expresidente Truman ha pasado un día tranquilo, aunque con algunas náuseas, pero se encuentra «perceptiblemente» mejor que el día anterior, según un boletín médico dado a las 3,30 de hoy, hora española. Añade el boletín facultativo que la enteritis de míster Truman se ha agravado un poco, pero, no obstante, el enfermo mantiene perfectamente su circulación sanguínea. El enfermo se alimenta de pan tostado, con algo de mantequilla, crema de trigo y te caliente, caldo y natillas.

El hipo ha molestado al paciente de modo intermitente.—Efe.

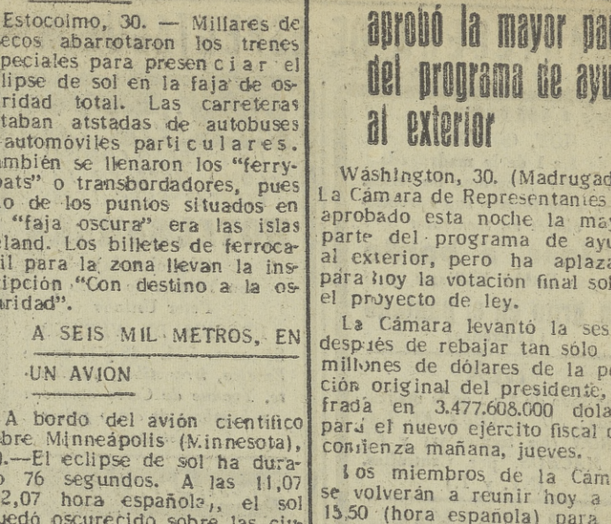

—¿Qué le parece si lo echamos a suertes para escuchar el mismo programa?

CRONICA DE LA CIUDAD

Exámenes de Grado Superior

PRUEBAS DE FORMACION DEL ESPIRITU NACIONAL Y EDUCACION FISICA

Los alumnos matriculados en el Instituto Nacional de Enseñanza Media de Burgos, oficiales y libres, realizarán el examen de Grado de Formación del Espíritu Nacional y Educación Física, hoy, jueves, día 1 de julio, a las diez de la mañana, en el referido Centro.

Audiencias del Capitán General

Don Enrique Ganet, teniente coronel de Artillería; don Luis Aguirre, teniente coronel de Ingenieros; excelentísimo señor don Luis Troncoso, general de división; don Carlos Gómez de Retana, coronel del C. I. A. C.; don Miguel Fernández de Villar, coronel de Ingenieros; don Esteban Ibarreche, teniente coronel de Aviación; excelentísimo señor don José Segoviano, general de Sanidad Militar; don Antonio Torres, capitán de Aviación.

Sorteo de una máquina de coser en la Tómbola

Anoche, a las once, se celebró el sorteo de una máquina de coser "Sigma", habiendo correspondido al número 146.540.

Cupón Pro-Ciegos

En el sorteo correspondiente al día de ayer resultó premiado con cincuenta pesetas el número

- 865 -

y con cinco pesetas todos los terminados en 65.

Peregrinación del Arciprestazgo de Valdivielso al Santuario de Nuestra Señora de la Hoz

Por circunstancias especiales no ha podido celebrarse en el pasado mes de mayo la concentración de los pueblos de este Arciprestazgo de Valdivielso, y que tendrá lugar mañana en el Santuario de Nuestra Señora de la Hoz, con arreglo al siguiente programa:

Por la mañana, desde las ocho y media, habrá misas de comunión y confesiones. A las once, recepción de los pueblos del Arciprestazgo, que con sus insignias pasarán ante el altar de la Inmaculada para ocupar al puesto que les corresponda. A las doce, procesión alrededor del Santuario y, acto seguido, misa solemne, que celebrará el M. I. señor don Buenaventura Díez y Díez, Vicario General y Deán, y será cantada por todos los peregrinos. Ocupará la sagrada cátedra el M. I. señor don Mariano Barriocanal, Canciller Secretario.

Por la tarde, Rosario cantado durante la procesión con la imagen de la Inmaculada, y al final, cánticos a la Virgen, terminando con la Salve popular y despedida.

A estos actos asistirá el excelentísimo y reverendísimo señor Arzobispo de la Diócesis.

Todos los peregrinos pueden ganar indulgencia plenaria con las condiciones ordinarias. Habrá coches de las Empresas Uriarte y De la Torre.—CORRESPONSAL.

Cuchillería
FERNANDEZ
SE HA TRASLADADO A
SAN COSME, N.º 14

Importante Sesión de la Cámara Oficial de la Propiedad Urbana

Acuerda informar desfavorablemente la petición de la Compañía de Aguas de elevar las tarifas

Se ha concertado con la Caja de Ahorros y Monte de Piedad un servicio de Préstamos a propietarios por valor de dos millones de pesetas anuales

La Junta de Gobierno de esta Cámara Oficial de la Propiedad Urbana, en su última reunión, presidida por don Luis Aguirre Ocasar y con asistencia de don Anastasio Grijelmo, don Jesús Pinedo, don José Martínez Nales y don Luis Martínez Soto, actuando de secretario el de la Corporación, señor Martín Liébana, adoptó los siguientes acuerdos:

En relación con el informe solicitado por la Delegación de Industria sobre petición de elevación de las actuales tarifas de suministro de agua, interesada la Compañía de Aguas de Burgos, la Junta de Gobierno acuerda informar la misma desfavorablemente por implicar la elevación propuesta un porcentaje extraordinario de 0,50 pesetas, actualmente, a 1,75 pesetas metro cúbico, en general, y por determinar además unos consumos mínimos, incompatibles con la insuficiencia del suministro actual, formulándose asimismo diversos reparos a las tarifas especiales propuestas en dicha pretensión.

Se aprobó la formalización de numerosos libramientos de ejercicios anteriores, satisfechos por permitirlo las posibilidades económicas de la Corporación.

Se acuerda inscribirse en la próxima Semana Social de España, que se celebrará en Burgos del 5 al 11 de julio, por versar sobre "La crisis de la vivienda" y a la que concurrirá la Cámara colectivamente y el señor secretario de la misma como socio numerario.

Se aprueba un nuevo Reglamento de servicio especial de préstamos a propietarios, con interés reducido, y en concierto con la Caja de Ahorros y Monte de Piedad, con los que atenderá un elevado fin social al facilitarse préstamos a los propietarios para obras de mejora y conservación de sus inmuebles, hasta 25.000 pesetas, satisfaciendo la Cámara la mitad del interés fijado por la Caja de Ahorros, del 5,50 por 100, por lo que los préstamos se efectuarán al 2,75 por 100 con aplicación a fondo perdido por parte de la Cámara de este interés que abona a sus propietarios. El concierto convenido de la Caja de Ahorros y Monte de Piedad es el de prestación de dos millones de pesetas anuales para estos préstamos, acordándose elevarlo a la Superioridad para su ratificación e inmediata habilitación del crédito especial para la pronta puesta en marcha de este importantísimo servicio, tan excepcionalmente interesante para los propietarios urbanos de toda la provincia.

Se aprueba la Memoria redactada por el señor secretario, sumariando toda la actividad de la Cámara en el pasado año de 1953 y se acuerda su edición como en años anteriores para su distribución entre los propietarios.

Finalmente y entre otros asuntos de trámite, se informó a la Junta de Gobierno de que la próxima reunión de Cámaras Oficiales de la Propiedad Urbana del norte de España se celebrará en nuestra ciudad y en nuestra Cámara, en fecha que se determinará oportunamente.

Un cursillo para sacerdotes

Se celebrará en el Seminario de San Jerónimo para formación de directores de ejercicios espirituales

Durante los días 16 al 17 de julio, ambos inclusive, se celebrará en el Seminario de San Jerónimo un Cursillo de formación de directores de ejercicios espirituales para sacerdotes, por el reverendo padre Eusebio Hernández, S. J., profesor de Ascética y Mística en la Universidad Pontificia de Comillas, bajo los auspicios del excelentísimo y reverendísimo señor Arzobispo de la Diócesis, doctor don Luciano Pérez Platero, y patrocinado por la Junta Diocesana de Acción Católica.

El programa de actos se desarrollará en la forma siguiente:

Día 6, por la mañana, a las once y media, inauguración del Cursillo. Lección del reverendo Padre Eusebio Hernández, S. J.

Por la tarde, a las cuatro y media y a las seis y media. Lección del reverendo Padre Eusebio Hernández, S. J.

En los días 7, 8 9 y 10, el reverendo Padre Eusebio Hernández, director del Cursillo, continuará dando dos lecciones por la mañana, una a las diez y media y otra a las doce y otras dos por la tarde a las cuatro y media y seis y media.

En los días 12, 13, 14, 15 y 16, en lugar de cuatro lecciones diarias dará tres, las dos de la mañana y la primera de la tarde. La última hora de la tarde de estos días se dedicará a temas diocesanos, desarrollados por sacerdotes de la Diócesis.

Día 12, por la tarde, a las seis y media, Año Mariano en nuestra Diócesis. Reverendo don Jenaro Galajares Rueda, cura ecónomo de Villagonzalo Pedernales.

Día 13, por la tarde, a las seis y media, «Los Retiros Espirituales para Sacerdotes en los pueblos». reverendo don Atanasio Megido, cura párroco de Villadiego.

Día 14, por la tarde, a las seis y media, «Los Ejercicios Parroquiales en los pueblos», reverendo Padre Modesto Gómez Arnaiz, cura párroco de Pineda de la Sierra.

Día 15, por la tarde, a las seis y media, «Ante el Hecho de nuestra Casa Diocesana de Ejercicios». reverendo don Jesús Martínez, cura párroco de Sedano.

Día 16, por la tarde, a las seis y media, «El nuevo Seminario», reverendo doctor don Félix Bringas, cura párroco de San Julián, San Pedro y San Felices.

EL SANTO DEL DIA

DIA 1 de JULIO

La Preciosísima Sangre de Jesucristo

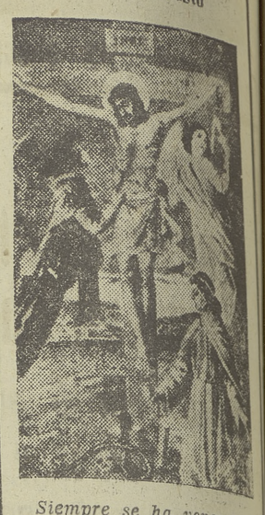

Siempre se ha venerado con especial devoción la Sangre preciosísima que Jesucristo, el Hijo de Dios, derramó durante su vida mortal por nuestro amor y para satisfacer por nuestros pecados. Derramóla en la circuncisión cuando era todavía niño inocente; la vertió voluntariamente en el sudor de sangre mientras oraba en el huerto de Getsemaní y en el curso de su Pasión; con ella tiñó la tierra, sus vestidos y los de sus verdugos, que la arrancaron violentamente de las venas con los terribles azotes con que molieron su cuerpo; al coronarle de espinas, con las que agujerearon su sacrosanta cabeza; al arrancarle sus vestiduras, con que rasgaron sus carnes todas al horadar sus manos y sus pies con afilados y gruesos clavos y aun después de muerto al atravesarle el costado con una lanza. Mas la solemnidad litúrgica de esta fiesta sólo data de el pontificado de Pío IX que la ordenó para conmemorar el restablecimiento del poder pontificio en 1849. «Fuimos redimidos, dice el soberano Pontífice en el decreto de promulgación, con la Sangre de nuestro Señor Jesucristo que nos limpia de toda iniquidad, y por tanto, dichosos los que en ella lavan sus almas. Si las casas de Egipto teñidas con la sangre de un cordero se salvaron de la ira de Dios, mucho más se librarán de esta ira y recibirán abundancia de bendiciones y gracias los que adoren y honren con peculiar devoción y obsequio la sangre de nuestro Salvador».

BURGOS EN FIESTAS

Aumentaron las transacciones en el mercado de San Amaro y por la noche se quemó la segunda colección de fuegos artificiales

El segundo día grande de las ferias y fiestas transcurrió bajo ese clima de desanimación que es la nota característica de este año. Desanimación en el sentido de afluencia de público a los diversos espectáculos al aire libre, ya que aquéllos en los locales cerrados cuentan con asombrosos llenos en todas sus sesiones.

En el Mercado de San Amaro, las entradas de ganado registraron las cifras siguientes: Bueyes, 475; caballar, 876; porcino, 390. La tendencia en precios fué similar a la del día anterior y el número de transacciones efectuadas alcanzó cerca de las 300, con una mayoría apiastante respecto al primer día.

Por la noche, a las once, en el Puente de Santa María, se quemó la segunda vistosa colección de fuegos artificiales, a cargo del pirotécnico de Zaragoza "Hijo de Angel Sanz", y a continuación, en la plaza de José Antonio se corrieron dos toros de fuego. Por la noche, de diez a doce, en la calle de Huerto del Rey, se celebró animado baile público, y en el paseo del Espolón, un selecto concierto musical a cargo de una banda militar.

PROGRAMA PARA HOY

A las seis de la tarde, en la Plaza de Toros, gran espectáculo cómico - taurino - musical "Galas de Arte".

A las ocho, en la calle de Nuño Rasura, actuación del Teatro de Marionetas del Retiro, de Madrid, bajo la dirección artística de don Natalio Rodríguez "Telio".

A las once de la noche, en la plaza de Santa María, actuación del laureado Orfeón Burgalés, que interpretará canciones y danzas castellanas.

Por la noche, a las diez, baile público en la calle de Huerto del Rey.

EL VIERNES SE CELEBRARA EL VI CONCURSO PROVINCIAL DE DANZAS POPULARES

Ya se han inscrito nueve grupos de los pueblos

En el programa de Ferias, que ha contemplado todos los aspectos festeros del gusto de nuestro pueblo, ocupa un lugar privilegiado el VI Concurso Provincial de Danzas Populares, que se celebrará mañana, viernes, día 2, en la Plaza de Toros.

La convocatoria de la Corporación Municipal a todos los pueblos de la provincia que conservan como rico tesoro espiritual sus tradicionales danzas típicas, ha tenido un éxito definitivo y creciente, tanto en las competiciones de los cinco años anteriores como en la que se anuncia para mañana, viernes. A la Plaza de toros concurrirán numerosos grupos de toda la provincia —se han inscrito nueve hasta la fecha—, que expondrán bellísimas manifestaciones de nuestra danza inmortal.

Ese día que se congregan los burgaleses de la provincia en las fiestas de la capital, todos los amantes de nuestras costumbres tradicionales deben acudir a la Plaza de Toros para disfrutar de una tarde dedicada a lo burgalés, teniendo acceso gratuito a la Plaza toda persona que vista traje regional completo, bien de nuestra provincia o de otras regiones, a las que se reservará un lugar preferente.

Los precios de una a cinco pesetas, señalados únicamente con el fin de establecer un orden en la entrada, harán asequibles las localidades a cuantos deseen sumarse a esta manifestación de burgalesismo.

Fin de curso en la Escuela Dominical

El pasado domingo tuvo lugar, en el Internado Teresiano, la clausura y distribución de premios a las alumnas que asisten a la Escuela Dominical. Por la mañana hubo misa de comunión general y por la tarde la distribución de premios, presidiendo el muy ilustre señor don Manuel Ayala, penitenciario de la S. I. C., llevando la representación del señor Arzobispo, y por el director de la Escuela Dominical, don Teófilo Velasco, profesor del Seminario, por una representación del Consejo Diocesano de Mujeres de Acción Católica y por la Junta de estas Escuelas.

Comenzó el acto con la lectura de la Memoria de la labor realizada durante el curso, y después nos dirigió la palabra el muy ilustre señor don Manuel Ayala, y antes del reparto de premios una alumna dió las gracias en nombre de las demás. Se hizo el reparto de premios y al final se procedió a la inauguración de una exposición de labores y trabajos de cultura.

Adoración Nocturna

ADORACION NOCTURNA

Turno 6.º. — Titular: Coena Domini

Hoy corresponde cubrir vigilia mensual ordinaria al Turno sexto, que tiene de titular a Coena Domini. Dará comienzo a las diez en punto de la noche, en la iglesia parroquial de San Lorenzo el Real.

CULTOS

¡CATOLICOS!

Mañana es primer viernes de mes. Haced una fervorosa comunión reparados por una buena confesión. No olvidéis la gran promesa del Sagrado Corazón de Jesús a Santa Margarita María de Alacoque: «Te prometo, en el exceso de la misericordia de mi corazón, que mi amor todopoderoso concederá a todos los que comulguen nueve primeros viernes de mes seguidos la gracia de la penitencia final; no morirán en mi desgracia y mi corazón será el refugio seguro en aquel último momento.»

(Con aprobación eclesiástica)

Sigue el éxito del Circo Americano

Los varios miles de burgaleses espectadores del Circo Americano coinciden en que el programa presentado por esta importante empresa circense es de primera categoría y de extraordinario valor, y es que el Circo Americano, haciendo lema la frase del [illegible] de más de todavía, imprime a cada uno de sus programas una [illegible] emocionantes que, por fuerza, tienen que ser de [illegible] complacido y de placencia de toda clase de público. Hay innovación en este [illegible] con relación a años anteriores y números totalmente inéditos [illegible] esa tribu africana, en ejecución de unos difíciles ejercicios de [illegible] y de fuego. Destaca también la participación de la familia [illegible] los artistas de circo españoles que mayor número de éxitos tienen [illegible] el extranjero, y a estos dos números hay que añadir otros muchos más hasta doce atracciones de auténtico carácter internacional [illegible] presta al Circo Americano un rango de grandiosidad y espectacularidad merced a la colaboración de una acertada dirección y un montaje escénico a base de pista giratoria. También otro número de fuerza es el de los elefantes amaestrados —el único de fieras— con [illegible] dos ejercicios por parte de las dos muchachas que intervienen [illegible] el mismo.

Debido a ulteriores compromisos, el Circo Americano sólo actúa en nuestra capital hasta el próximo domingo, fecha en que [illegible] despedida. Cada jornada la demanda de localidades es mayor, lo que atestigua el asentimiento público por este espectáculo de [illegible] grandiosidad y de alta estimación circense.

cine

Esta es nuestra crítica

"Hotel Sahara"

(Cine Cordón)

El único estreno cinematográfico en el programa festero de este año nos le ofreció ayer el Cine Cordón, con una película intrascendente, provista de una sola finalidad: hacer pasar un buen rato agradable al público. Y en verdad que lo consigue plenamente, al presentarnos una acción en un hotel del desierto durante la última conflagración mundial. La película tiene una ventaja destacable, cual es la de retratar los caracteres de una manera fiel, con una interpretación depurada y una buena dirección, presentado todo ello en una clara fotografía. Ken Annkin dirige la acción, e intervienen en los principales papeles Ivonne de Carlo, Peter Ustinov —el magnífico actor a quien últimamente vimos en el papel de Nerón en la superproducción «¿Quo Vadis?», y David Tomlinson, además de un nutrido reparto de segundas figuras que se comportan ante la cámara con toda naturalidad.

★ CARTELERA DE ESPECTACULOS ★

COLISEO
HOY, CONTINUA,
de 4 a 1 de la madrugada
El mejor programa de ferias. Dos sensacionales superproducciones en tecnicolor
Faldas a bordo
por Esther Williams, y
Un grito en el pantano
(Toleradas)

REX
Continua de 4 a 1 de la madrugada: *SU ALTEZA EL LADRON* (En tecnicolor) y *EL 7 MACHOS*, por Cantinflas. (NT. y T.)

CALATRAVAS
Continua de 5 a 10 (segundo pase 7,45): *INFIERNO EN LAS NUBES* (En tecnicolor), Jonh Wayne, y *FLECHA ROTA* (En tecnicolor), James Stewart. (Toleradas)

Cine Cordón
UN ESTRENO COLOSAL COMO MERECEN LAS FIESTAS BURGALESAS
HOTEL SAHARA
(No tolerada)
con Yvonne de Carlo y Peter Ustinov
PRECIOS DE VERANO
Sesiones: 5,15, 7,45 y 11 noche
Exótica, irresistible, fascinante. Yvonne de Carlo enamora a hombres de cinco países distintos.

Popular cine
Formidable programa doble, en sesión continua de 4 a 11
HOTEL SAHARA
por Yvonne de Carlo y Peter Ustinov, y
PEQUEÑECES
por Aurora Bautista y Jorge Mistral
(No toleradas)
PRECIOS: 3 y 4 pesetas.

Anuncie en este diario

TEATRO AVENIDA
HOY, 8 tarde y 11,15 noche
A petición del público y con honores de estreno
LA REVISTA DE LAS MULTITUDES
La mejor partitura del maestro Guerrero
LA BLANCA DOBLE
(EN SU NUEVA VERSIÓN)
LA REVISTA QUE HA SIDO APLAUDIDA POR MAS DE DIEZ MILLONES DE ESPECTADORES
Triunfo excepcional de la
Gran Compañía COLSADA

GRAN TEATRO
GRAN COMPAÑIA DE COMEDIAS MUSICALES DE
CELIA GAMEZ
Hoy, y en vista del enorme éxito obtenido, DOS ULTIMAS REPRESENTACIONES
Tarde, a las 8 — Noche, a las 11,15
De la deslumbrante y graciosa opereta
LA HECHICERA EN PALACIO
¡¡Más de 7.000 personas han visto maravillados en dos días este alucinante espectáculo!!
NO SE LE PIERDA
Mañana, gran acontecimiento: *YOLA*

CIRCO AMERICANO
¡Siguen los llenos!
para presenciar el GIGANTESCO ESPECTÁCULO
¡KONGO!
con la espectacular TRIBU NEGRA DEL AFRICA
SALVAJE
KARI - KARI
y LOS COLOSOS
¡ELEFANTES!
en sus emocionantes trabajos de *"EL MAYOR ESPECTACULO DEL MUNDO"*
20 Atracciones Sensacionales
con el PRÍNCIPE de los MAGOS
¡CHEFFALO!
y su compañía mágica de Oriente
¡Familia Arriola!
DEL RINGLING BROSS, DE EE. UU.
y muchas novedades, con los creadores de una nueva gracia
¡PERY - POPEY!
Los nuevos payasos del CIRCO AMERICANO
HOY 2 FUNCIONES
— A LAS 8,15 y 11,15 —
PRÓXIMO DOMINGO, DESPEDIDA

ZOO
VISITA A LAS FIERAS
Todos los días, desde las 12
Leones - Osos - Elefantes - Lobos - Hienas - Monos - Avestruz - Puercoespín - Serpientes, etcétera.

Farmacias de guardia

Sr. González Iglesias, Sanz Pastor, número 7.

Sr. García G. Rebollo, Plaza de Vega, 13.

Casa de Socorro

ASISTENCIAS

Manuel Alvarez Fernández, de 24 años, de fractura en antebrazo derecho.

Salvador Martínez Aguilera, de 32 años, domiciliado en Cid, 13, de erosiones en el cuello y contusión con erosiones en el hombro izquierdo y región inguinal derecha, por agresión.

Rufino Izquierdo Merino, de 47 años, con residencia en Quintanilla del Agua, de gran derrame en el tobillo izquierdo con probable fractura.

Federico Sáiz Medrano, de 17 años, de herida contusa en la mano izquierda.

Angeles Panjego Ortiz, de 22 años, de quemaduras de primero y segundo grado en ambas manos.

Juan Santamaría Ramírez, de siete años, que habita en Santillana, número 19, de esguince y herida contusa en la región parietal.

Teresa Peña Erasti, de 49 años, de quemaduras de primero y segundo grado en la región frontal y conjuntivitis traumática.

CAJA HISPANA DE PREVISIÓN
COMPAÑÍA CAPITALIZADORA S. A. - FUNDADA EN 1929
Domicilio Social: BARCELONA - Roger de Lauria, 18 y Caspe, 42
(EDIFICIO PROPIEDAD DE LA COMPAÑÍA)
TÍTULOS DE AHORRO AMORTIZADOS POR SU VALOR NOMINAL
Resultado del sorteo celebrado el día 30 de junio de 1954
ÑCZ - ILLS - EWL - FLLY
JKN - OVÑ - VZY - RBE
DELEGACIÓN en BURGOS: Calatravas, 5, 2.º, izq.ª, dto 6
PRACTIQUE NUESTRO MODERNO Y BENEFICIOSO SISTEMA DE AHORRO
Texto autorizado por la Dirección General de Seguros y Ahorro, con fecha 17 marzo 1951

LECHE
La que expende en cualquiera de los establecimientos de venta la Central Lechera de Burgos, está pasterizada, embotellada y precintada. No debe usted consumir otra.

SGCB2021

Información de ARANDA DE DUERO

San Pedro está muy largo y muy alto

(De nuestro corresponsal en Aranda, FRANCISCO ROJAS.)

Ya no surcan los vecinos el polvoriento camino que conduce a la ermita, no se ven aquellas rústicas carrozas llenas de ramaje verde de álamo, ocupadas por grupos de jóvenes que se acercaban al cerro cantando y llenando de ecos ese camino áspero y algo largo y que al fijarse en los recipientes que contenían el rico y fresco vino, los cansados caminantes, sin querer, hacían muecas y chascaban su lengua reseca por el polvo y el fuego derretido que Febo vertía sobre estos campos castellanos.

Ya el cerro donde tiene su trono San Pedro, en una ermita pobre de estructura y rica de recuerdos y tradiciones, en la que crece entre sus muros de piedra y argamasa la hierbabuena y las hendiduras que la piqueta del tiempo ha producido en ellos, son pobladas por ágiles lagartijas que, medrosas, se esconden al ruido y sentir de pasos de tanta novedad para ellas.

Ya la juventud bulliciosa, los puestos de confituras, bebidas y de turrón del santo no pisa la verde alfombra de tomillo y plantas olorosas ni se sienta sobre ellas a descansar de la dura caminata y el esfuerzo de la empinada subida, y tras el refresco de rigor no adquiere mezcolanza el aire puro y alto del lugar entre las plantas y las meriendas, que como en todas las romerías llevaban los arandinos para dar buena cuenta de ellas entre trago y trago y conversaciones de familiares y amigos situados en grandes corros.

Ya terminó todo aquello que tanto saboreaban los mayores, como decía en otra crónica días pasados refiriéndome a la desaparecida romería de San Juan; no tendrán el placer de contemplarlo nuestros pequeños, el costumbrismo y la tradición ha quedado roto sin motivo ni causa que lo justifique, y ese tipismo, esas tradiciones que tanto esperábamos de pequeños su llegada, hoy se la saluda con indiferencia —está muy largo y es polvoriento el camino, es empinada la cuesta donde en lo alto está el Apóstol—ya; lo que era antes alma y vida de estas romerías, la juventud no quiere esos trotes; prefiere la placidez del paseo corto, entretenido, entre los multicolores reflejos de los luminosos que anuncian industrias, fábricas y restaurantes, y mecerse más tarde suavemente en el baile y la comodidad que proporciona una sala de fiestas o acomodarse en la butaca de un cine.

Ya no pisa el polvo del camino ni pierden sus rostros la arquitectura del masaje femenino al descomponerse con el sudor del esfuerzo del andar sobre la arena del zigzagueante sendero.

Y los viejos, que daban aquella estampa al rodear los puestos de todas clases "jugando al turrón" o viendo bailar a los "chicos" al son de la dulzaina, tampoco quieren cargar al paso de los años un largo caminar en una calurosa tarde, y prefieren el soportal, el tranquilo banco de la arboleda de la Virgen o la tertulia en casa del amigo con la partida de guiñote a lo antiguo, como jugaban ellos de jóvenes.

Pero si por cada una de estas romerías que por desgracia han desaparecido hemos de hacer una crónica, serían muchas éstas las veces que también por ese sentido hubiera de escribir, y es mucha nostalgia y sentimiento para mí, que tanto siento y amo la tradición de mi tierra, y bien pudiera decir que valga ésta de comentario para todas aquellas que han sido esplendorosas y hoy pasan desapercibidas.

Hoy solamente cruzarán el camino seco y polvoriento unas docenas de personas que acudan a la misa y acompañen hasta la ermita al sacerdote encargado de decirla y al predicador, porque, como en días grandes, la Cofradía no regatea gasto para que la misa resulte todo lo más solemne posible, así como tampoco antes el público no escatima bajo esfuerzo y fatiga, aunque por aquel entonces estos nombres no existían para llegarse hasta el santo y pedirle sin intenciones, ya que era alegría y tradición lo que les llevaba allí.

Dentro de esas docenas de personas —habrá tan pocas que no pertenezcan a la Cofradía—, queriendo decir con esto que serán contadas las personas que acudan fuera de los cofrades, y de estas personas a que me refiero predominarán las mujeres labradoras, y me atrevo a asegurarlo porque es la misma escena la que desde hace unos años, pocos por cierto, se repite lo mismo año tras año.

¿Es de lamentar o no la desaparición de estas romerías? Te lo pregunto a ti, viejo arandino; a ti que tantas veces, a lo largo de la curva de tus años, las viste llena de risas juveniles y miradas asombradas de viejos, llenas de luz y colorido, llenas de continua tradición. Seguramente pensarás como yo, más joven que tú, pero que, como digo antes, amo las cosas y costumbres de mi patria chica, costumbres que nada implican con nuestro engrandecimiento, tanto como detesto aquéllas a pesar de nuestra evolución hacia adelante, nos desmerecen ante los ojos de aquellos que nos miran.

Cocina de Caridad

¡Burgaleses! Aportad vuestro óbolo en esta obra de caridad para remediar tantas miserias como se reflejan en esas 300 familias que aquí buscan su alimento diario.

Suscríbase a
LA VOZ DE CASTILLA
Por 15 pesetas mensuales recibirá nuestro diario en su propio domicilio

La Semana Social abordará el grave problema de la vivienda en toda su extensión

La paz social en el mundo es a merced de los hombres de buena voluntad. Pese a los esfuerzos de todos para lograrla, parece estar más lejana. Pero es que para lograrla hay que merecerla. Y no se merece cuando casi una tercera parte de la población mundial —la escalofriante cifra de 160 millones de familias, según datos de la O. N. U.— carecen de habitación propia, viven hacinados, en condiciones infrahumanas y sin esperanza siquiera de lograr una vivienda higiénica y familiar. Mientras eso siga así, existirán enemigos enconados (con razón o sin ella, que eso no importa) de toda aquella estructuración social que les relega a la más espantosa de las miserias: la del que trabajando no puede ofrecer a los suyos un hogar propio. El reciente caso de París, con la muerte por frío de un niño carente de alojamiento, ha tocado de tal modo la conciencia de la vecina nación, que se ha volcado materialmente a solucionar el problema.

En Burgos ciudad pasan de dos mil las familias —ocho o diez mil personas— sin vivienda higiénica no compartida. Ante tal situación no caben paliativos. Ni como cristianos ni como hombres podemos quedarnos indiferentes frente a tan aterradoras cifras.

Por ello, LAS SEMANAS SOCIALES DE ESPAÑA que, como es sabido, abordan anualmente un tema en una capital determinada, han decidido este año estudiar tan pavoroso problema con toda valentía y serenidad, encontrar la solución y plasmarla en la legislación y en la realidad nacional.

A Burgos ha correspondido el alto honor de ser su escenario. Durante la semana del 5 al 11 de julio se desarrollarán las lecciones y conferencias del curso. Podemos anticipar la intervención de los excelentísimos y reverendísimos Prelados de Burgos y Córdoba, director general de Arquitectura, del Instituto Nacional de la Vivienda, catedráticos de Universidad, arquitectos, ingenieros de diversas especialidades, juristas, economistas, dirigentes de empresas constructoras y propietarios urbanos. Un exponente más de la altura y seriedad de los trabajos.

BOLSA

Cotizaciones en Bilbao

ACCIONES

Bancos.—Banco Español de Crédito, 599; Vizcaya, serie A, 523,50; id., serie B, 520.

Ferrocarriles y Transportes. — Aviación y Comercio, 99,50.

Electricidad.—Electra de Viesgo, viejas, 172; id. id, nuevas, 165; Eléctricas Reunidas de Zaragoza, viejas, 94; Hidroeléctrica Española, 195,50; Iberduero, ordinarias, 207; id, 5 por 100, 200; id. 6 por 100, liberadas, 187; Sevillana de Electricidad, 108.

Navales. — Naviera Aznar, especiales, 1.800; Naviera Vascongada, 1.520.

Siderometalúrgicas.—Altos Hornos de Vizcaya, viejas, 189; id. id., nuevas, 645; Babcock Wilcox, 805; Basconia, 408.

Industrias varias.—Nitratos de Castilla 143; S.I.G.A., 110; Unión Química del N. de E., viejas, 180; Unión Resinera Española, 102; Compañía Telefónica Nacional de España, 180.

Derechos de suscripción.—Iberduero, 102,50.

BANCO DE SANTANDER
Banca Bolsa Cambio
Caja de Ahorros
ESPOLÓN, 12. BURGOS

PUBLICACIONES "REUS"

He aquí unas obras que durante setenta años se han hecho indispensables y siguen manteniendo el éxito de venta: Medina y Marañón: "Leyes civiles", en piel, 215 pesetas. "Leyes sociales", en piel, 215. "Leyes penales de España", en piel, 200. "Leyes administrativas de España", en piel, 190. "Leyes de Hacienda" (dos tomos), en piel, 330. "Leyes de Marruecos" (edición oficial), en piel, 150. Para los compradores de las "Leyes penales" (9.ª edición) hay publicado un apéndice, encuadernado en piel que importa 80 pesetas. Para pedidos de ejemplares diríjanse al "INSTITUTO EDITORIAL REUS".

Lean a Pérez Madrigal en su obra "Memorias de un converso" (nueve tomos). Precio, 115 pesetas. "INSTITUTO EDITORIAL REUS". Preciados, 6 y 23. Madrid.

Los pueblos serranos ante su Virgen, Nuestra Señora de la Vega

Huerta de Arriba organizó la gran concentración

(Crónica de VICTOR GARCIA SEGURA.)

Como todo pasa en este mundo, pasó también el día 20, que los serranos dedicaron a Nuestra Señora de Vega. Sólo nos queda ya el vivir de las rentas del recuerdo —que, indudablemente, ha dejado en nuestros corazones—, con el dulzor propio que en el espíritu origina la sensación del deber cumplido.

Todas estas cosas de multitudes suelen ser unas desorganizaciones bien organizadas, por el difícil control de las masas. Nuestra peregrinación, en cambio, fué una organización casi perfecta, con los defectos, claro está, de todo lo terreno.

Asombrado estoy aún de ver a estos serranos, toscos y ásperos, como los brezos que gatean nuestras empinadas laderas, aguantar impertérritos, bajo un sol candente y aplanador, hora tras hora, desde que se colocaron en su sitio hasta el final de la misa, que fué tan solemne como un pontifical.

De todos los pueblos concurrieron lucidas y copiosas representaciones con sus autoridades, sacerdotes e insignias, amén de serranos de Extremadura, de Logroño, de Bilbao, de Soria, de Burgos, de Salas de los Infantes, de Quintanar de la Sierra, de Barbadillo del Mercado, de Pineda de la Sierra, de Vizcainos, de Villasur de Herreros y de algún sitio más que no recuerdo. Entre las peregrinaciones de los pueblos, merece especial mención la de Neila, nutridísima y con un esplendoroso grupo de garridas mozas ataviadas con nuestro traje típico.

A Huerta de Arriba le correspondió, por alternativa, hacer la recepción de los lugares participantes, y ante sus insignias y autoridades civiles y eclesiásticas fueron desfilando todos con austerio ceremonial, para pasar inmediatamente a los sitios que cada peregrinación tenía reservado. Ocuparon los hombres el lado del Evangelio, y el de la Epístola lo fué por las mujeres. Niños y niñas, portadores de banderas nacionales, de la Inmaculada y del Papa se situaron en los lados correspondientes a su sexo, flanqueando el altar, bancos de ministros, sacerdotes asistentes y autoridades. Las Hijas de María, en amplio semicírculo, frente al altar, cuyos extremos tomaban contacto con las filas de niños y niñas. La Santa Misa fué solemne y arrobadora, magistralmente cantada por ellas. La Sagrada Cátedra fué ocupada por el señor Arnáiz Bonilla, canónigo de la S. I. C. B. M., quien con elocuencia cantó la pureza de María. Antes de esta Misa hubo otra de Comunión para los fieles que, queriendo mejor comulgar en la ermita, no lo hicieron en sus parroquias. Terminada la Misa cantada, todo el mundo se dispersó y fué buscando a sus familiares, para refugiarse en alguna sombra, bajo cuya protección habrían de despachar con excelente apetito y sana alegría, el sabroso yantar serrano, extraordinario y sin superfluidades en tales días.

Un chaparrón, a los postres, vino como anillo al dedo para quitar galbanas y sofocos; su duración fué escasa.

La tarde comenzó con un rosario de Rosarios ante la Virgen: el primero, rezado por todos los niños y niñas; después le rezaron las jóvenes; seguidamente las señoras; luego los jóvenes, y el último los hombres. A su final, cada grupo cantó la Salve popular.

Sin duda, el acto apoteósico por su emoción fué la Salve cantada por los mozos. Era digno de verles en ordenadas filas ocupando la totalidad de la ermita. Y cómo aquellos ciento cincuenta o doscientos pechos emitían otras tantas vigorosas voces hechas para hacerse oír de cerro a cerro, a pesar de tempestades, y elevarse rectas y flechadas, hendiendo el aire, como la rápida y vertical proyección de nuestros pinos, hasta el trono de María Santísima. Aquella Salve —como a su final nos dijo el párroco de Presencio, don Luis García Segura, en un arranque incontenible de emoción, porque también a él le hervía su sangre serrana y moza—, aquella Salve, repito, la tuvo que oír la Santísima Virgen. Tal fué el momento, que es indescriptible. Al sortilegio de la oración cantada, aquellos rostros de pétreo aspecto por la constante lucha con los elementos, tornáronse en rostros de unción y santidad. Más de un pañuelo enjugó ardientes lágrimas.

Acabada la Salve de los hombres, niñas de Huerta de Arriba, Huerta de Abajo y Barbadillo de Herreros recitaron unas poesías dedicadas a la Concepción de María y a la Sierra, de autores locales, que fueron muy celebradas y aplaudidísimas aun dentro de la ermita, llena por completo de fieles.

Seguidamente se organizó la magna procesión, cuyo ministro fué el orador citado y presidida por las autoridades. Partió de la ermita hacia Occidente, para buscar la carretera, entrando por lo que se llama Valle de Vega, al Oriente, y seguir a la ermita. Cada pueblo, con su cruz y pendones, cubría la carrera en dos filas, y allá al fondo de todos, en hombros de las Hijas de María, destacábase, majestuosa, nuestra Reina la Virgen de Vega. Al terminar la procesión cantaron una Salve de despedida a nuestra Madre común, terminando así tan feliz y provechosa jornada.

En los pocos ratos que quedó alguna libertad, las jóvenes de Neila nos deleitaron interpretando con galanura y distinción nuestros ancestrales bailes, que hicieron sentir a los viejos la nostalgia de sus tiempos mozos y a los jóvenes el recuerdo de sus ascendientes.

Para terminar, vayan desde estas columnas de LA VOZ DE CASTILLA, que tan gentilmente acoge este humilde trabajo, en mi nombre, la felicitación de la Sierra a todos los organizadores y a quienes directa o indirectamente han contribuido a la forja de tan gloriosa como inolvidable jornada.

Elixir Estomacal
SAIZ DE CARLOS
Indicaciones: Dolor de estómago, acidez, dispepsia, vómitos, diarreas en niños y adultos, dilatación y úlcera de estómago, tonífica, ayuda a las digestiones y abre el apetito.
ESTOMAGO INTESTINOS

PRIMERA MISA EN HONTANGAS

De gran acontecimiento local calificaría lo ocurrido en el atardecer del día 24 y en la mañana del 25 en este pequeño pueblo burgalés llamado Hontangas. Y aun debo rectificar, porque la fiesta trascendió a los pueblos vecinos, cuyos habitantes en gran número abandonaron sus casas para presenciar una exaltación sacerdotal tras un silencio de ochenta y cuatro años.

Caía la tarde del día de San Juan. El pueblo entero se ha congregado en la carretera para recibir al hijo del pueblo, sacerdote de Jesucristo, que viene de la Ciudad Eterna, de la Roma Imperial, donde ha cursado estudios superiores. El volteo de las campanas, el tronar de las bombas y de los cohetes aumentan el febril entusiasmo de los vecinos de Hontangas, que prorrumpen en vítores y aplausos.

Ya en la iglesia, el nuevo sacerdote, ordenado en marzo pasado por el eminentísimo Cardenal Cicognani, pronuncia unas palabras de agradecimiento, invitando al pueblo a unirse a la fiesta del día siguiente.

Y brillaron con fulgor inusitado las primeras luces del amanecer, alumbrando los caminos hacia la meta, que era el pueblo de Hontangas. Los pequeños se asoman a los altozanos, señalando aquel coche que se acerca, aquel grupo que viene de prisa. Tienen la ropa buena. Es día de fiesta. Los mismos caravaneros de las fiestas patronales instalan ya sus tiendas, procurando tentación a los ahorrillos infantiles. Hay agitación y curiosidad en el ambiente. El instalador prueba la fidelidad de los altavoces que han de transmitir a los fieles de la calle la ceremonia del interior, repleto de asistentes. Un reguero de verdes hojas y rosas encarnadas une el lugar santo con la casa del nuevo sacerdote.

Ya sale el cortejo. Explotan los disparos en el cielo. Las campanas ruedan locas... Preceden los sacerdotes, y luego trajes blancos de Primera Comunión; son tres: Anuncia Sanz, hermana del celebrante, y Jesús de Diego con Blanquita Abad, primos. Le acompañan los padrinos, don Anastasio García y doña Fidela Sanz.

Entonado el "Veni Creator", comienza el Sacrificio Santo, asistido por don Lorenzo Sanz, su párroco y padrino de altar, y don Leandro Sanz con don Eutiquio P. Rica, de diácono y subdiácono, respectivamente.

El altar está adornado e iluminado con más profusión que arte, pero con una dosis imponderable de cariño. Es el pueblo entero el que canta la popular Misa de "Angelis".

El orador sagrado, M. I. señor don Jesús López, doctoral de Osma, exalta las grandezas del Sacerdocio, al tiempo que recuerda al aventajado discípulo de Latín de catorce años atrás.

Por benévola concesión del Romano Pontífice, el celebrante imparte al final de la misa la Bendición Papal, con indulgencia plenaria. Y mientras el coro va cantando pausadamente los versos del "Te Deum", el pueblo desfila ante el hijo sacerdote, don Joaquín Sanz Quijano, besando sus manos que óleo de unción rezuman.

¡Cuánto cariño en aquellos besos de los padres..., de los padrinos..., de los jóvenes, de tantas almas buenas que no resistían con ojos enjutos el empujón de tanta carga emocional, concentrada en un beso...!

¡Dios te bendiga, hermano sacerdote. Y no olvides ante el ara el cariño de los tuyos...!

E. P. R.

Información de MIRANDA de EBRO

Solemnes cultos en la iglesia de Santa María

La Cofradía de Nuestra Señora del Carmen dedicará a su excelsa Patrona, la Reina del Carmelo, durante el presente mes de julio, en la parroquia de Santa María, solemnes cultos:

Todos los días, a las ocho, misa, ejercicio del mes, comunión y cánticos. A las ocho de la tarde, invitación cantada, rosario, piadoso ejercicio, bendición y despedida.

Todos los sábados de este mes, Rosario de la Aurora.

Del 8 al 16, solemnísima novena a las ocho de la tarde. Salutación a la Virgen, rosario, novena, sermón, exposición, reserva y Salve. Los sermones estarán a cargo del Rvdo. Padre Sabino Zubieta, franciscano.

Día 16, festividad del Carmen. A las ocho, misa de comunión general de cofrades con motetes; a las diez, misa solemne; a las ocho de la tarde, rosario, novena, motetes, sermón, bendición y reserva. Seguidamente, procesión triunfal de la Virgen, y a su regreso al templo, Salve popular cantada. Acto seguido, imposición de escapularios.

VENDO ALMACEN
800 metros, sito junto estación FF. CC. Bercedo (Burgos), con apartadero. Informes, Santa Dorotea, 30. Burgos.

VENDO CASA NUEVA
Santa Dorotea, 30, Burgos, con almacén 400 metros y tres plantas. Libre de inquilinos.
Informes, este domicilio.

Telegramas a hora fija

—Es tarde, han llegado tarde —nos dice el botones de Telégrafos con cara risueña.

Era tarde, estaba cerrado y eran las dos menos veinticinco.

Es lamentable que en una ciudad como Miranda no haya servicio permanente de Telégrafos, porque no siempre ocurre que el telegrama que queramos poner coincida con las horas en que se encuentra abierto dicho servicio.

Por ejemplo, hace dos días, a las dos menos veinte, aproximadamente, como antes he dicho, otro señor y yo nos vimos en la necesidad de requerir la ayuda de los telegramas, debido a su sabida rapidez, porque nos era imprescindible que el destinatario recibiera pronto la noticia, pero no tuvimos más remedio que esperar, a pesar nuestro, ya que las puertas estaban cerradas.

Nuestra ciudad es cada vez mayor y, por lo tanto, cada vez necesita más la ayuda de Telégrafos en todo momento. Quizá no ocurra nada en un día, ni en dos ni en tres, pero el caso a que nos referimos puede repetirse, y de verdad que es cosa lamentable.

Como sabemos que el horario no cambiará por esto, nos parece lógico que en Miranda se conozcan las horas de trabajo en nuestra Central de Telégrafos, para no molestarse en ir a llamar durante el tiempo en que se encuentre cerrada.

El horario es éste:

Días laborables: De ocho de la mañana a diez de la noche.

Domingos y días festivos: De nueve a una de la mañana y de seis a ocho de la tarde.

Horario, como se ve, bien pobre para cubrir las necesidades del pueblo mirandés.—J. M. G.

DEPORTES

Comentarios a un reto

No hace muchos días nuestro periódico publicaba en esta sección mirandesa el reto deportivo que el Juventud P. S., lanzaba al invicto Miranda F. C. La contestación por parte de este último equipo, llena de razones si se quiere para no aceptarlo; pero intercalando en ellas conceptos que no nos parecían muy deportivos por lo que tenían de desprecio hacia el equipo retador, la encontramos aceptable en nuestra opinión particular, salvando las palabras que en tono compasivo y risible ponía, quizá sin querer, la Directiva del Miranda F. C., palabras que en todo momento nos parecieron impropias de la deportividad y nobleza de los citados directivos. Como no es norma nuestra suscitar apasionadas polémicas para único recreo de los corresponsales de Prensa, nos guardamos en aquella ocasión el comentario a pesar de ello.

Mas un colega del «Norte», en una sección de prensa más propia de un «T. B. O.» que del respeto que se merece el público que compra un diario buscando noticias, comenta el reto ya citado, poniendo, si cabe, más desprecio y más risa en su chabacano comentario, y entendemos que no se puede ni se debe de jugar con las ilusiones deportivas de una juventud, que fiados en esa ilusión, llena de noble afán deportivo, llegaron a retar a un equipo, que si verdaderamente se excusó con buenas y aceptables razones, que somos los primeros en reconocer como poderosas, amén de deportivas y razonables, no debe de servir su acción, impulsada por un exceso deportista, para que sea el hazmerreír de sus compañeros en el torneo local y en los medios deportivos. Termina el comentarista norteño diciendo que «no son cosas del Juventud, sino de la juventud». En efecto, son cosas de la juventud y ello es motivo para enfocar la cuestión con más benevolencia y con menos «choteo», propio de la no juventud.

DEPORTISTA

Para regadíos
Tubos de uralita
Tubos centrifugados de cemento
Tubos de gres
Tubos de presión
Uralita
PUENTE CAREAGA
San Pedro y San Felices, 10
Teléfono 2148 — BURGOS

Villahoz

ENLACE VAL-MARIN

El pasado día 23 santificaron sus amores en el lazo indisoluble del matrimonio la bella y distinguida señorita Sara Marín Campo y el joven don Candelas Val Gutiérrez, ambos de acomodados propietarios de la localidad.

El acto tuvo lugar a las diez de la mañana en la iglesia parroquial de Nuestra Señora de la Asunción, espléndidamente adornada con flores y reposteros. Bendijo la unión el señor cura párroco, don Victoriano González. Apadrinaron a los contrayentes don Norberto Val, estudiante de Medicina y hermano del novio, y la bella señorita Loreto Campo.

Terminada la ceremonia, más de setenta invitados fueron espléndidamente obsequiados en casa de la novia por espacio de dos días.

Los ya señores de Val-Campo salieron en viaje de luna de miel hacia Madrid y otras capitales de Levante.

Reciba la feliz pareja nuestra más sincera enhorabuena.

Corresponsal

Anuncie en este diario

PANTALONES-SAHARIANAS
AMERICANAS - CAZADORAS
"Confecciones Lázaro"
San Pablo, 21-23

SGCB2021

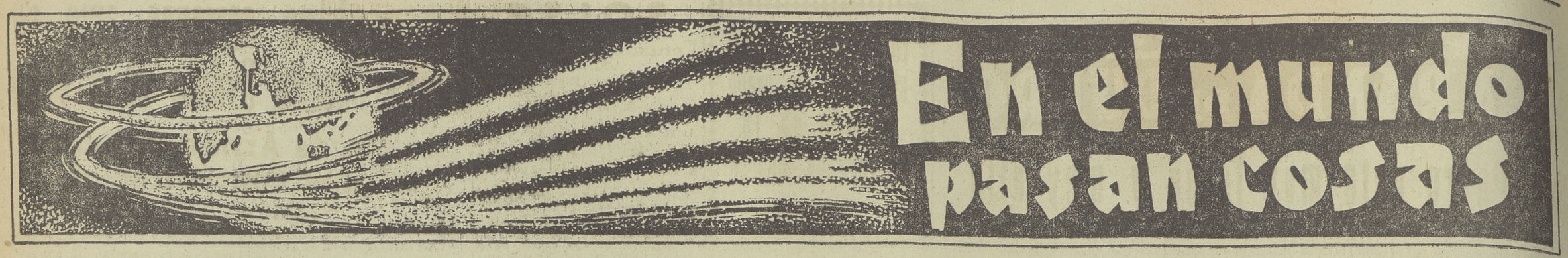

COMPRÓ EL "CIELO" POR TRES MILLONES DE LIRAS

Unos frescos "iluminados" engañaron durante cinco años a un italiano que se hizo rico en América

Hasta que la Policía ha puesto las cosas en su punto

Si en las matemáticas la serie de los números primos es ilimitada, entre los hombres la serie de los "primos" es cuando menos inconmensurable. Y cada día nace una buena partida de individuos destinados a engrosar esa especie tan codiciada por timadores y demás "especialistas" en la materia. Por eso, no debe de extrañarnos nada, que hace 65 años naciera en la pequeña aldea de Carini, a 30 kilómetros de Palermo, en la encantadora isla de Sicilia, un pequeño ciudadanito predestinado a ocupar un lugar de los buenos en esa serie de primos que nunca se acaba.

Y sus frutos los comenzó a dar hace cinco años. Para eso tuvo que ir primero a América del Sur, donde hizo una fortuna, y regresar más tarde a Carini para "morir tranquilo", gozando de sus riquezas. No sabía él en qué había de consistir esa tranquilidad, pero como era un hombre dotado de una ignorancia verdaderamente supina, desconocía eso, y tampoco sabía nada más que llegar a su pueblo y "epatar" a sus congéneres. Adquirió tierras, algunas casitas; construyó una donde gozar del reposo. Fué después de esto cuando comenzaron sus males. Por de pronto, a nadie podría extrañar que a los 65 años apareciese un pequeño dolor en una rodilla. Tampoco al médico de la localidad, que le diagnosticó y le recetó lo conveniente. Pero la ignorancia del interesado le llevó a la misma boca del lobo. Salvatore Mannino, que así se llama el primo de turno, acudió a una curandera del lugar. "Los dolores en la rodilla —le dijo— deben tener otro tratamiento más eficaz que las píldoras del doctor".

Y Josefa Cataldo, una lagartona de 34 años, le dijo lo que tenía que hacer. Unos brebajes de hierbas, unas unturas hechas por ella misma y ciertas palabras mágicas e incomprensibles, que ella, al aplicar el fármaco, pronunciaba misteriosamente. "Es un rito —decía la curandera— necesario para entrar en espíritu en el reino celeste y ponerse en contacto con los "santos", quienes me conceden cuanto les pido, porque yo también soy una "santa".

Las "comunicaciones celestes" tenían que ser necesariamente amplias. No se limitaban sólo a curar reumas. Y Salvatore Mannino hizo confidencias y pidió sucesivos consejos a la "santa", que le fueron proporcionados desinteresadamente. Más tarde, apareció otra "santa" de menor edad; pero de no menos conchas. Crucifija Conigliaro de 21 años, y para no ponernos pesados, aclararemos que a su debido tiempo aparecieron también los esposos de ambas. Entre todos "cocinaron" convenientemente al viejo, hasta el extremo de hacerle ver que el "padre eterno" tenía cosas que comunicarle si organizaba una reunión a puerta cerrada en su casa. Allí acudieron todos, y algunas personas más que la policía va poco a poco descubriendo. Con todas las ventanas cerradas y las luces apagadas, hubo un momento en que voces misteriosas se posaron sobre la más joven de las "santas", quien comenzó a transmitir con una voz dulcísima mensajes del "padre eterno". Los circunstantes empezaron a su vez, a entregar o a prometer cantidades diversas para limosnas. Y, naturalmente, el primo Salvatore Mannino corrió a la cómoda, y volvió con un fajo de cincuenta billetes de mil liras que depositó en manos de los representantes del "padre eterno".

Después apareció "San Juan" en escena. Salvatore Mannino había sido proclamado "Patriarca" por el "padre eterno", según le aseguró Crucifija Conigliaro. Afirmaba ésta que recibía mensajes celestes. Unas veces mediante voces misteriosas que seguían a la aparición de ciertos sonidos como de cascabel, que, a altas horas de la noche, recorrían su casa, poniéndole los pelos de punta. El pobre no sabía que los cuatro frescos introducían un ratón con un cascabel atado a la cola, y mientras corría por la casa, con una bocina de tubo le espetaban los mensajes en voz cavernosa.

Otras veces aparecían mensajes escritos en hojas de maíz. Casi siempre eran reconvenciones paternales por pecadillos cometidos por Salvatore. Previamente el pobre primo se los había contado a las curanderas que le sonsacaban hábilmente. Cada reconvención iba acompañada de una multa de diez o quince mil liras, que debería ser entregada a los "representantes del padre eterno", Crucifija Conigliaro o Josefa Cataldo. Y, por fin, recibió un mensaje de Jesucristo "celestial", que decía: "Querido Mannino: ¿Cuándo te decidirás a regalar tu casa de la calle Balatella a "San Juan" y al "Espíritu Santo"? Un saludo afectuoso de Jesucristo". Excuso decir a ustedes que la casa tomó el camino ordenado en el mensaje. Pero lo curioso es que a continuación vino otro más pintoresco. "Querido patriarca: has ganado el cielo. Tienes allí señalado ya un sitio. Cuando vayas encontrarás una casa idéntica a la que has regalado a mis representantes y, por tanto, carecerá de agua y de terraza, porque la que les has dado en la tierra no tiene una ni otra. Si quieres tener agua y terraza en tu casa del cielo, apresúrate a dotar a tus expensas de agua y terraza a la que has regalado en la tierra." Y hubo agua y terraza de lo mejor.

Total, que durante cinco años le han sacado a Salvatore Mannino tres millones de liras en regalos, multas y donativos. Le han obligado a casar a su hijo con una hermana del marido de una de las "representantes" del "padre eterno"; convirtieron en "mesías" al nietecito que nació de este matrimonio, y poniéndolo junto a la cuna de una niñita, también recién nacida, de Crucifija Conigliano, los "casaron espiritualmente", como matrimonio previo para más adelante convertirlo en matrimonio auténtico. El pobre Salvatore Mannino, al final de todo esto, cuando creía tener ya comprado convenientemente un puesto en el paraíso, se encontró con la presencia de la Policía, que venía observando muy escamada las andanzas de aquéllos embaucadores alrededor del pobre primo. Después de que le hubieron sonsacado, no sin dificultad —pues las "revelaciones" eran secretas— materia más que abundante para efectuar una visita de cumplido a la Cataldo, a la Conigliaro y a sus maridos respectivos, hicieron un lote con todos ellos y los trasladaron a la cárcel del partido, donde no hacen más que protestar de la injusticia que se comete con ellos, pues, a fin de cuentas, han proporcionado la felicidad del viejo durante cinco años. Después de todo —dicen ellas—: "¿no había venido a su tierra natal para gozar de una bien ganada felicidad?"

Pues han contribuido del mejor modo posible para proporcionársela, y, naturalmente, la tenía que pagar. ¿No quería cambiar felicidad por dinero? Claro está que la Policía no piensa del mismo modo. Y es que en todas partes hay "ángeles custodios" que cuidan de vigilar a los "primos" y defenderlos de moscones.

Todo esto ocurre...

Un individuo llamado Stefan Wojtczak, al fallecer, ha dejado a su mujer la modesta herencia de dos dólares "para que compre con ellos una buena cuerda y se ahorque, expiando así sus muchos pecados."

* * *

El señor Edward Bull, de Whitley (Inglaterra), ha dejado, al fallecer, una fortuna de 6.500 libras esterlinas al señor Corrado Láng, cartero de profesión, en señal de reconocimiento «por las muchas gentilezas recibidas.»

* * *

En el periódico inglés "Daily News" se publicó una noticia que llevaba el título siguiente: "Tres ingleses muertos en un desastre aéreo". Los muertos en este desastre fueron catorce, pero, a lo que se ve, los otros once no contaban. No eran ingleses.

* * *

En Turín (Italia), vive una señora de 91 años de edad llamada Eugenia Barruero. Como está paralítica y no puede salir desde hace años a la calle, los lectores de un periódico de Turín abrieron una suscripción para comprarle un aparato de televisión, pudiendo así asomarse al mundo esta pobre mujer.

* * *

En Newark (New Jersey) se ha creado la Asociación para la Protección de los Maridos. Los maridos que poseen el carnet de esta Asociación son enérgicamente protegidos contra la humillación que supone para ellos el fregar los platos.

* * *

En Marsella, la señora Blanca Colombi, de 62 años de edad, ha asesinado a su nuera, Jean Simón, de 42. Motivo: Jean Simón había llegado a casa en estado de embriaguez y se había asomado al balcón cantando a grito pelado. Blanca Colombi le dió con un rodillo en la cabeza, y declaró que no podía soportar una voz tan horriblemente desafinada.

El verano se inaugura en Londres con la "Noche de las cien "estrellas"

Una función benéfica (que da un millón de ptas.) en el Palladium

Londres.—El London Palladium es una especie de embajada americana. Siempre hay en turno una «estrella» de los Estados Unidos, con acento de New Orleans, Missouri o Montana, cuando no del «cockney» de Brooklyn neoyorquino, como el que procedente de USA tiene orden de dirigirse a este popular teatro. Siempre, sus puertas traseras son un papel-pegamoscas del público, sobre todo, de esas muchachas mecanógrafas, empeñadas en cazar autógrafos como la buena sociedad inglesa está obstinada en cazar zorros.

Parece que tiene el empresario del Palladium, el jefe del servicio meteorológico y Noel Coward (quien ha organizado esta «matinée» nocturna, ya que ha empezado con la hora de las estrellas y ha terminado con el alba) ha habido un convenio oficial y es el de alumbrar el verano londinense con un espectáculo de misceláneas —algo que no es nada y representa mucho— que a la hora de la verdad, ha dejado en taquilla la poderosa cifra de diez mil libras, un millón de pesetas, que se dedica íntegro al Orfanato de Actores.

EL SHOW EN LONDRES

La duquesa de Kent, la princesa Alejandra y otras damas de sangre azul han ocupado los proscenios; el mundo teatral y cinematográfico, las primeras butacas; el otro mundo, el crítico o periodístico, se mezclaba aquí, allá y acullá, para recoger desde sus respectivos ángulos las obligadas líneas que el periódico exige. Mientras los hombres —como de costumbre— han vestido uniforme riguroso de la etiqueta (únicamente una flor roja o blanca en la brillante solapa les diferencia), las damas se han mostrado entre sí sus últimas adquisiciones en Dior, o en Balenciaga, o en Hartnell. Las mujeres más conocidas en la sociedad o más populares en el cine o teatro se adornaban con «restos» de aves y mamíferos pasados por el tamiz del capricho. Plumas en la cabeza, pieles sobre los hombros y aun, de la flora y fauna, perlas y corales y alguna enmascarada forma de ese extraño mundo submarino que las mujeres saben cómo engarzarse en el pelo, en las orejas o sobre el pecho. ¿Podría ir una hidra con siete cabezas como siete brillantes? Margaret Lockwood podía mostrar un «ejemplar».

Una noche donde las «cien estrellas» se divirtieron tanto o más que el propio público. Marlene Dietrich llegó precipitadamente desde el «Café de París» —en donde «canta» por contrato— a pocos metros del Palladium, en donde la esperaba su colega y fraternal amigo, Noel Coward. Ambos «cantaron» juntos una nueva canción americana de importación especial para este «show» «Tierra, mar y aire»...

Noel Coward reservó los honores del «show» a Marlene Dietrich, que se presentó vestida de blanco. Otros artistas hicieron lo que «pudieron». Laurence Olivier y Jack Buchanam «claquearon» sobre las tablas un número muy ensayado; Douglas Fairbanks con Gilbert Harding y otros, actuaron de camareros en un «sketch» cómico de club nocturno; Glady Cooper «recitó» con verdadero entusiasmo extractos de la guía telefónica; Errol Flyn y su pareja, Patricia Wymore —que es su esposa— canturrearon y bailaron con la misma modestia y confianza que si estuvieran en el saloncito de su casa.

Una noche excepcional, en la que la crítica, pese a la calidad de las «estrellas», no pudo ser dura ni mordaz en sus opiniones. Esta especie de «sueño de una noche de verano» a lo Noel Coward (el cual es presidente del «Actor's Orphanage»), tuvo un dulce despertar a la madrugada, cuando se anunció una recaudación de taquilla acompañada por la bonita cifra del millón de pesetas. El Palladium cumplía una vez más su cometido: vender todas las localidades.

LOS PROSCENIOS

La última revista de Noel Coward se representa con éxito en el teatro del Globo. El hombre que está en todas partes —Noel Coward— siempre tiene su parte proporcional de aplausos el 50 por 100, porque es... Noel Coward, el otro 50, porque es su obra. ¿El título de la última? «Después del Baile».

En el Ambasadors: la obra de Agatha Christie, «La ratonera», con Richard Atenborough en la primera figura varonil.

En el Savoy: una divertida comedia con Bárbara Kelly, «Angeles en Amor».

En el Winter Garden: otra obra de Agatha Christie: «Testigo de cargo».

En el Casino: hoy estrena la compañía «puppet» del teatro de Moscú.

En el Deury Lane: Valerie Hobson (con mal humor por haber perdido una sortija valorada en 50 mil pesetas), es la primera actriz de la magnífica obra de Rodgers y Hammerstein, «El Rey y yo».

En el Harrow: otra obra de Agatha Christie: «The Hollow» (El vacío).

En el Whitehall: «Héroes reluctantes», ¡que va a entrar en su quinto año de representación!

En el Windmill: «Nosotros nunca ceramos»... Espectáculo estilo parisino, que comienza a las doce de la mañana y termina —sin descanso— a las once de la noche. Su título que nunca varía— se aplica siempre a las sucesivas producciones.

Hombres y mujeres

Cuando varios hombres se encuentran juntos, se escuchan; si son mujeres las que se encuentran reunidas, se miran.

REDACCION AL FRESCO...

Sin duda, amigos, en el mundo pasas cosas. Pero donde más pasan, o cuando menos donde más se airean, es en los Estados Unidos, que para eso cuenta con poderosas agencias informativas. La noticia gráfica que hoy ofrecemos a ustedes es, sin duda, refrescante. Se trata del cuerpo de redacción de la revista "Carnet de Nelly", compuesto por todos los miembros de una familia. Mamá es la directora y el padre se ocupa de los dibujos. Como se ve, también los nenes arriman el hombro. Trabajar en un periódico familiar y al aire libre no debe ser mala cosa...

ISLANDIA, TIERRA DE FUEGO Y DE HIELO

La "última Thule" de los más viejos relatos geográficos ha dejado de serlo para convertirse en un fuerte estratégico, punto clave de la defensa del Atlántico Norte. Islandia ha salido de su oscuro y helado rincón para incorporarse a las tareas de la Europa occidental y ocupa un puesto en la Organización de las Naciones Unidas.

En rasgos generales, este país minúsculo presenta las siguientes características peculiares:

1) Carencia casi absoluta de árboles; paisaje volcánico (el Hekla y el Katla en actividad), enormes extensiones de lava; un quinto de la isla cubierto de glaciares, entre ellos el Vatnajokull, que es el más grande de Europa y en el que la capa de hielo alcanza a veces el espesor de 1.000 metros. La isla es de una superficie total de 102.000 kilómetros cuadrados y descansa sobre una inmensa plataforma basáltica. Abundan los "geyrirs" o manantiales calientes a temperaturas que oscilan entre los 60 y los 100 grados centígrados.

2) Condiciones climatológicas benignas, o al menos no tan terribles como nos las imaginamos en nuestros países del Sur. La temperatura media de enero en Reykjavik oscila entre 1º y 2º, es decir, aproximadamente la de Nueva York. La calefacción de agua caliente natural, a 80 grados, graduable a gusto del consumidor y a precios casi iguales a los del agua fría, llega a todos los hogares islandeses.

3) Situada junto al Círculo Polar Artico, Islandia conoce las magníficas auroras boreales las tinieblas polares. El 21 de diciembre sólo hay dos horas de luz en la capital, y ahora, a fines de junio, sólo dos horas de noche, mientras que al norte de la isla el sol no se pone nunca en las veinticuatro horas del día solar. Es el llamado "sol de medianoche", una de las principales atracciones turísticas del país de los volcanes y de los glaciares.

4) Islandia es el país más culto del mundo, el pueblo que más libros lee y publica en proporción a su número de habitantes. Las tres grandes pasiones colectivas de los islandeses son la literatura, la política y los idiomas. No existe en absoluto el analfabetismo. Hay muchas más librerías que bares y eso que los libros en Islandia forzosamente han de ser de elevado coste, dado el reducido número de ejemplares de las ediciones. Los islandeses viajan mucho para instruirse y consideran tonto al que no ha salido nunca de la isla.

5) Los 155.000 islandeses de hoy son de una respetable estatura (1,75 la media masculina), muy superior, desde luego, a la de sus antepasados; esto se debe, sin duda, alguna, al enorme cuidado de la infancia y a una mejor alimentación. Y por cierto que los islandeses comen cinco veces al día y algunos seis, con intervalos de tres horas aproximadamente.

6) Islandia no es ya un país de pobres pescadores de bacalao ni de comedores de foca. En lo que va de siglo se han modernizado hasta el extremo de competir con las naciones más ricas del mundo. Si la generación anterior conoció aún la miseria y el hambre, la de hoy, los que vivieron las dos conflagraciones más grandes de la Historia, deben su prosperidad a su tenaz trabajo de arrancar del mar una parte muy importante del consumo europeo. Civilización modernísima, existe un automóvil por cada tres personas, las casas son individuales y el nivel de vida es superior al de los Estados Unidos o Canadá. En decir de los mismos islandeses, les gusta el lujo y creen con el francés que "lo superfluo es más útil que lo necesario". Suelen dividir el sueldo mensual en tres proporciones; dedican una tercera parte para casa y manutención y los otros dos tercios para viajar, vestir o divertirse.

Lo que más me ha llamado la atención en mis dos cursos de estancia en la isla ha sido el carácter hospitalario y sencillo de sus habitantes. Un país en el que los dirigentes de hoy son los hijos de los campesinos, en el que el mismo presidente me enseñaba con orgullo las modernas instalaciones de su granja con motivo de una entrevista con unos periodistas italianos, en la que tuve el honor de actuar de intérprete, es, en realidad, sólo una gran familia que vive en paz y buena armonía.

Su riqueza material la constituyen la granja y la pesca; su riqueza moral, esas costumbres sencillas, incontaminadas, esa educación campesina, ese ambiente que rezuma aún en el Ministerio, en el Banco, en la oficina, en la fábrica. Un ambiente acogedor, un pueblo laborioso, orgulloso no menos del pasado heroico de conquistas vikingas como de su presente milagroso en unos hijos que creen y trabajan. De la Islandia de hace cincuenta años, sin carreteras, sin industrias, sin pueblos, sin electricidad, sin calefacción, casi sin escuelas, no queda ya absolutamente nada.

J. ANTONIO FERNANDEZ ROMERO

Primer cigarrillo

Una madre, todavía joven, llama a su primogénito y, con un punto de emoción en la voz, le dice:

—Hijo mío: cumples hoy diecisiete años. Ha llegado el momento de hablarte seriamente. Me doy cuenta de que no tardarás en ponerte a fumar. Prométeme de que no lo harás a hurtadillas y de que me darás cuenta de lo que hagas. Me dolería que el gran hombre que quiero que seas me cuente mentiras.

—No te preocupes, mamá —contesta el joven con una sonrisa—. Hace ya un año que dejé de fumar.

Crónicilla del campo

TRABAMOS nuestro comentario semanal del jueves anterior en la preocupación de los nublados, que parecían empezar a buen arrullo en los calores que arreciaban. Efectivamente, algunas regiones se presentaron, pero, felizmente, no sor- ron a los campos sobre que las gotas caían con ceño de ser sólidas con sus espigas confiadas, sino que ya por el Sur se alzados los cereales, y luego los retrocesos de tempera- han alejado el peligro.

Respecto de los resultados cerealistas por Andalucía, se in- que el cálculo de producción en Sevilla lo cifran en 15.000 las métricas, no como suma de de una cosecha igualada, incluyendo fallos de algunos parajes; natural consecuencia imprevisto, para Jaén, de los episodios del ciclo, se confirma diferencia grande entre la parte oriental, con trigos exce- y la occidental; ha concluído Extremadura el levantamien- los cerales; del Este y de Cataluña la satisfacción es grande. Los calores que apretaron días pasados, y que hicieron ama- las cosechas marcadamente, se han vuelto atrás, con muy acuerdo, pues aunque el calor sea preciso, y esto es una trillada, también es cierto que aquí, donde el clima no suele acuerdo ni medida, es un bien la baja experimentada, por- por una parte, el calor hace sus efectos sobre el campo y al que se hace presente, aunque mesurado, y si por otra parte pasa la recolección, es siempre preferible llegar hasta el fin desmerezcan los productos por madrugar demasiado en la a la estación de término. Sin embargo, las labores de se han iniciado, aunque débilmente. No parece este año de pero siéndolo de grano, y bueno, concluirán antes las fae- trilla.

La lluvia ha enriquecido los herbadales, pero ya, por las zo- el Norte, están echando de menos al sol, requerido para los maíces se alegren, pues están amarillos.

Sabemos que ya lo que tan ahincadamente se ha clavado en expectativa de todos, y que paso a paso se confirmaba en sus venturas no quede, por las pocas escenas que faltan, dejar mal gusto en los finales, sino que todo corone como soñado.

LUIS A.-VILLALOBOS

Ganadería, pastos, ferias y mercados

En general, las cotizaciones se sostienen. - Lo más importante es que por el momento no se acusa escasez de abrevaderos

El que por parte alguna se oigan quejas en cuanto a los abrevaderos, es importantísimo. Hemos entrado en el estío, y ya sabemos cómo cada pocos años nos adentramos en sus dominios sin abundancia de corrientes o lagunas en las que la cabaña pueda con facilidad saciar su sed, que se hace realmente insoportable para los animales cuando empieza el aprovechamiento de la espiga, por el ardor que el grano y el pasto reseco producen en sus fauces. Para comprender que no van mal las cosas desde ese punto de vista, basta con que nos fijemos en que los embalses siguieron aumentando durante la pasada semana, a pesar de que ya entonces el Sol apretaba de firme. Claro que no en todas partes las corrientes fluviales mantienen un nivel excepcionalmente bueno, pero son las menos las provincias donde la situación al respecto no es francamente buena.

En orden a la alimentación del ganado, tampoco se alteró el panorama y así vemos que en buena parte de Extremadura quedan pastos, y frescos, en las zonas de altura o en los terrenos de tupida fronda. Pero, en todo caso, allí donde esa clase de vegetación se agostó por completo, se cuenta con el recurso de los espigadores, de los que —nos dice nuestro corresponsal en Mérida— el ganado saldrá gordo. La tónica de la situación de la cabaña la dan estos precios sostenidos: corderos, a 10 pesetas; vacuno mayor, a 6-7 pesetas; vacuno menor, de 8 a 10; ovejas viejas, a 6-7; cerdos, de 10 a 12 pesetas, todo por kilo al vivo.

Medina del Campo, donde como en todas las provincias castellanas la ganadería sigue disponiendo de hierba y no siente rigurosa necesidad de rastrojeras, mantuvo también las cotizaciones en el mercado del pasado domingo, si bien ha de contarse con que el ganado lanar siguió concurriendo con su vellón, por cuanto es ahora cuando ha empezado de lleno el esquileo. Ese vellón puede ser la causa de la firmeza de precios y hasta de la abundancia de transacciones en lanar.

Aventadoras
LA CASTELLANA
Motores para Aventadoras
GRUPOS DE RIEGO
M. RUIZ
CASA REBOLLEDA
Paulina Harriet, 16
Telf. 2076 VALLADOLID

Se fortalecen las impresiones de gran año de uva

Esta dichosa perspectiva continúa influyendo en la evolución del mercado vitícola.-Alcázar de San Juan notifica precios "teóricos" de 6-7 pesetas grado y hectolitro.

En nuestra impresión de la semana acerca de la evolución del mercado del vino preveníamos a nuestros lectores y, sobre todo a los viticultores, ante la noticia que tomábamos de una revista de economía en la que se anunciaba la exportación de vinos corrientes, blancos y tintos, por el sistema de compensación. En principio la información resultaba seductora, pero, pese al origen supuesto de aquélla, algo adivinábamos que nos inducía a recomendar lo necesario que era cogerla con reserva hasta que estuviésemos en posesión de los elementos de juicio que estimábamos necesarios para deducir la influencia que pudiera tener en el desenvolvimiento del negocio de los mostos. Personalmente hemos realizado diversas gestiones y recogido informes que nos permiten afirmar hoy que aquella referencia que transcribíamos estaba basada más en un buen deseo que en hechos reales y verdaderos. Sin que esto signifique desmentirla,, debemos hacer notar que, salvo en el caso de que la orientación inicial de aquel propósito sea modificado, en nada influirá sobre la situación actual del comercio del vino en el interior. Por hoy no podemos decir ni una palabra más. Permanecemos vigilantes, y si como deseamos se alterase el plan en cuestión en forma que apreciáramos la posibilidad de que puede ser una realidad lo que de momento no pasa de ser más que una apariencia de realidad, nos apresuraríamos a informar de manera pormenorizada.

Mientras tanto, la cosecha vitícola sigue mostrándose grande, excepcionalmente grande. No tenemos ni un solo informe regional que difiera de los que abundan en aquella impresión. Concretémonos, por lo sintomático, al de nuestro servicio especial en Alcázar de San Juan, por corresponder esta localidad a la región que quizá sufra con mayor gravedad que ninguna otra los efectos de la paralización mercantil. Dice así: «Los viñedos presentan una cosecha ubérrima, «escandalosamente ubérrima». Cada día se confirma más la impresión general del período de brotación de que «parecía» traer mucha uva. Ahora ya no «parece», es que la trae, y está a la vista incluso de los invidentes».

¿Y del vino? El mismo corresponsal informa: «Dicen que anda entre 6 y 7 pesetas grado y hectolitro. Lo cierto es que nada se hace y nada se dice en los medios industriales del ramo en cuanto a adquisición de partidas. El ritmo de retirada del vino para su transformación en alcohol continúa siendo lento, y se empieza a desconfiar de que en los tres meses que nos separan de la próxima vendimia pueda estar recogido todo el que se adquirió con aquel fin. Debemos reflejar la confusión que se refleja en los medios productores, los cuales no hallan explicación al hecho de que el año 1952, habiéndose pagado la uva a dos pesetas el kilo, y el año 1953 a 1,25, se realizaran normalmente las partidas, mientras que en la campaña en curso, con uva mucho más barata, no se haya vendido una cuarta parte de la producción.

De la zona de Medina del Campo (Valladolid), las impresiones son de que se registra un movimiento algo mayor que en semanas precedentes, sin duda originado por el comienzo de las faenas de la recolección. Sin embargo, los precios para el vino cosechado en la comarca no reflejan variación. Sigue cotizándose a 50 y 60 pesetas la cántara de 16 litros, mientras que el de otras regiones oscila entre 1,90 y 2,75 pesetas el litro.

Oportuna publicación de los precios para piensos en almacén del Servicio Nacional del Trigo

Sobre todo la cebada estaba necesitadísima del precio tope de retroceso

En Murcia y Extremadura estaba pagándose a dos pesetas el kilo

Apresurémonos a consignar la satisfacción con que hemos visto el apresuramiento con que han sido hechos públicos los precios a los cuales el Servicio Nacional del Trigo pagará los cereales y las leguminosas de pienso y las leguminosas de consumo humano que los cultivadores decidan vender a dicho Organismo. Tan de cerca ha seguido a la circular reguladora de la campaña, la que consigna las cotizaciones, que en casi todas partes su publicación ha coincidido con la de nuestro comentario de hace ocho días.

Queremos ponderar la oportunidad de esa segunda circular, porque evidentemente se halla inspirada en las mismas consideraciones que nosotros desarrollábamos, y que se resumían en la relativa a la conveniencia de que los labradores, en el ambiente de franco descenso y el comienzo de ésta en las del Centro y Norte, tuvieran o encontraran un eficaz punto de apoyo en el momento preciso en que con más urgencia que nunca necesitaban desprenderse de mercancía. Observemos que en el momento en que se divulgaba la circular de las Delegaciones Provinciales del Servicio Nacional del Trigo vendíase cebada en las regiones murciana y extremeña a dos pesetas el kilo. Y ésto cuando ni siquiera había empezado a echarse la hoz en los cebadales de las provincias de la mitad septentrional. ¿Qué habría ocurrido en julio sin esa tabla de salvación que el Gobierno ha arrojado a las aguas agitadas del mercado para que en ella puedan ponerse a salvo los que se veían en peligro de zozobrar? No debemos fijarnos en las cotizaciones generales del Servicio Nacional del Trigo en relación con los precios del mercado libre de hoy. Debemos considerarlas en orden de perspectivas; es decir, en lo que significarían si se hubieran retrasado cuatro o seis semanas, en cuyo período con toda seguridad se habría venido abajo toda la ficción cotizadora de la segunda decena de junio.

Repitamos aquí los precios oficiales de compra: Centeno, a 2,75; cebada corriente y ladilla, a 2,20; avena, a 1,80; veza, a 1,90; yeros, a 1,70; almortas, a 1,70; algarrobas, a 1,80; habas pequeñas, a 2; habas mazaganas y tarragonas, a 2,30; lentejas corrientes bastas, a 2,20; normales, a 3; judías, a 3,50-5,20; garbanzos, a 2,50-4,60-5,50, según tengan hasta 85 gramos, 65 o 64 por onza de 30 gramos.

Consideremos ahora los buenos rendimientos casi generales de gramíneas y de leguminosas. ¿Son remuneradoras esas cotizaciones? Creemos hallarnos en condición de contestar afirmativamente, partiendo de la realidad de la cosecha. (Deliberadamente estamos reservándonos una opinión concreta, definitiva por lo que al trigo de la mitad Norte se refiere). El secreto de todo radica en que el Servicio Nacional del Trigo pueda soportar la avalancha de oferta que con toda seguridad se va a producir, porque el sector comprador ha retirado ya bastante mercancía de las provincias meridionales, y, lógicamente, no puede contar ya con que la paralización de compras en las provincias de cosechas más tardías provocarían en las mismas un vertiginoso retroceso de los precios. Debe contarse, pues, con una contracción de la demanda, al menos en los próximos meses, lo que debe ocasionar la orientación de la oferta hacia los almacenes oficiales por —lo hemos dicho reiteradamente— motivos de imperiosa necesidad.

En cierto modo se implanta en España un sistema defensivo del campo y de la producción semejante al que rige en los Estados Unidos, y que consiste, como es sabido, en garantizar un precio mínimo a todas las riquezas esenciales, de la misma manera que existía ya para el trigo, aunque en este caso concreto no haya opción mercantil, supuesto que el Servicio sigue siendo único comprador del cereal rey.

En gramíneas y leguminosas subsiste la libertad de circulación y precios, por lo que el productor puede, por su libérrima voluntad, ofrecer y vender dónde, cuándo y cómo le plazca. Perfectamente. Creemos que ésto representa el ideal agrícola y la base fundamental de la prosperidad del campo en cuanto sea posible restablecer la mayor armonía o equidad posibles entre los precios de venta de los productos y los elementos necesarios para producir. Todo se andará. Lo que más urgía en esta feliz coyuntura de un buen año cerealista era lo otro. La economía campesina queda apuntalada.

Para concluir reflejaremos los precios, también en este caso más teóricos que prácticos, que regían al comenzar la actual semana en un ambiente de paralización y de clara tendencia a la baja:

Extremadura, habas a 3 pesetas; Alcázar de San Juan, ofertas de cebada a 1,75-2,00 pesetas; Panizo, ofertas a 3; Medina del Campo, algarrobas, a 3-70-3,90; cebada, a 2,60; salvado, a 1,35; tercerilla, a 1,80; cuarta, a 165; hoja, a 1,55; garrofa entera y troceada, a 1,90; triguillo, a 2,50-2,60; harina de alfalfa, a 2,90. Alava, cebada a 2,85-2,90; Jaén, cebada a 2,25-2-50.

Obsérvese que los precios más altos de cebada corresponden a las zonas donde comienza ahora la siega.

MECANIZACION DEL CAMPO

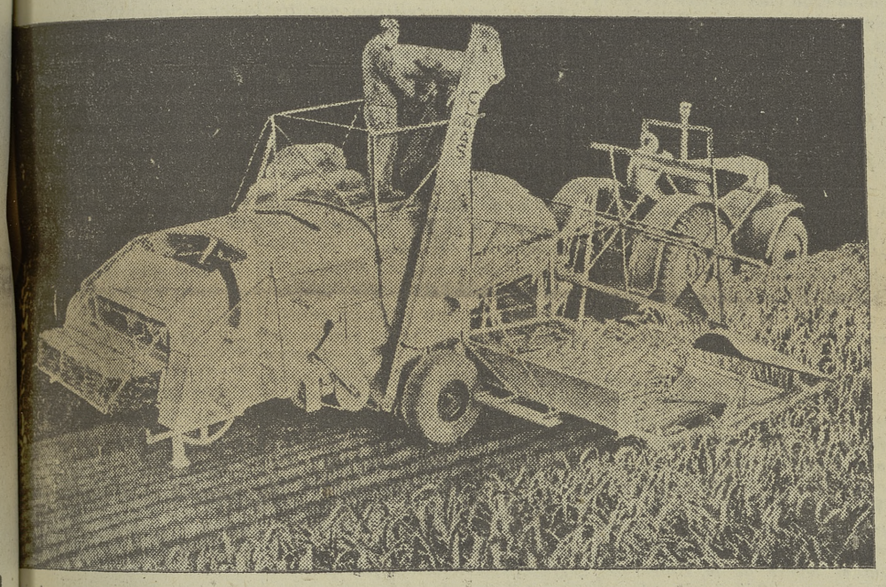

Máquinas tan poderosas, las faenas de la recolección se avivan y se alivian eficazmente. La mecanización racional de nuestro campo es una aspiración y empieza a ser indudable realidad, aunque poco a poco.

Solidaridad entre los medios textiles y los campesinos

Por Ignacio Arroyo

El desarrollo de la I Asamblea Económica Nacional Textil ha supuesto un análisis y un corte a fondo de toda la economía textil a través de los diferentes conceptos que la integran. Una revisión tan amplia pudo realizarse en pocos días que duraron las reuniones, dentro del alto espíritu de colaboración que ha imperado a todos los participantes, mientras trataron libremente los problemas relacionados con sus propias actividades; pero referidos todos ellos al interés general de la nación.

La Organización Sindical ha ido una vez más vehículo para acometer la resolución de los problemas planteados en la esfera económica y social española, y a la vez medio de unión y colaboración entre todos los elementos integrantes de la producción. Ahora han sido los textiles, ayer fueron, por ejemplo, los pescadores, otro día fueron la gente que labra nuestras tierras y mañana serán otros, no importa cuáles, pues lo que está haciendo la Organización Sindical es remover e impulsar todas las fuerzas de producción nacionales.

En relación con las materias primas, la Asamblea manifestó su satisfacción por el éxito alcanzado por la producción nacional de algodón, que ya ha llegado a suministrar 18.000 toneladas de kilos de los 87.000.000 en que se cifran las necesidades generales de la industria. Mucho interés tiene el incremento de esta explotación agrícola, que la Asamblea ha recomendado en orientación hacia el de tipo americano, y se estimule su cultivo en aquellas explotaciones que, por su extensión, permitan adoptar la racionalización y el empleo de medios mecanizados.

Al mismo tiempo se ha sugerido que la importación de algodón permita organizar "stocks" de diversas calidades y procedencias para que los hiladores puedan elegir el más apropiado para sus necesidades.

Sobre las lanas se ha dicho que el principal defecto de la producción nacional es la falta de uniformidad, ya que en una misma comarca se acusan diferencias de calidad y de rendimiento. Para lograr el fin que se propone se manifestó en la Asamblea que la industria lanera está dispuesta a llegar a una inteligencia con el sector ganadero para emprender conjuntamente una campaña de selección. España es deficitaria de 8 a 10 millones de kilos para atender al normal abastecimiento de su industria, debido a que el rendimiento por cabeza ovina viene siendo, por término medio, de 1,75 kilos, cuando en otros países oscila entre 2,9 y 3,1. Tal diferencia es motivada por la falta de selección adecuada, salvo meritorias excepciones, y al número de cabezas de ganado por unidad de superficie de pastos. También se llegó a propugnar el establecimiento de unos precios estabilizados de la lana en origen, que respondan a un valor justo y remunerador para el ganadero; pero que permitan a la industria fijar sus cálculos de costo al hacer las compras de lanas.

El algodón, la lana y la seda abarcan los temas de interés más general para la nación, y por eso los reseñamos con más detalle entre los tratados por la Asamblea, que en relación con las materias primas también se ocupó de lo referente al rayón, fibra celulósica cortada, fibra de síntesis continúa y con la de síntesis cortada, cáñamo, yute, lino, esparto, fibras duras como el ramio, formio, retama, kenaf, etc.

Acaso lo más importante de esta Asamblea haya sido la manifestación de solidaridad entre los medios textiles con los campesinos y el reconocimiento de la dependencia que aquéllos tienen con respecto al agro. Es realmente significativa esta comprensión y este amplio enfoque de los problemas, algo desconocido hasta que el Movimiento Nacional empezó a provocar el desenvolvimiento económico de la nación. Aunque sólo fuese éste el único éxito logrado por el Régimen, ya sería suficiente para justificar los beneficios que está reportando a España.

En los temas referentes a la industrialización de los distintos sectores textiles ha sido general la petición de renovación de utillaje. También se ha pedido la persecución de las industrias caseras que operan clandestinamente. Aparte de esta reclamación contra el intrusismo, la Asamblea ha manifestado su esperanza de un incremento de la industrialización textil del país, si bien pide se lleve a cabo después de la consolidación de la existente. En cuanto a la racionalización se ha considerado su necesidad, pero siempre que sea realizada de acuerdo con las características de la economía textil española.

En las conclusiones referentes a los costos se expone, que en razón al problema de las exportaciones y a la falta de consumo interior se "considera que el reajuste de los costos de fabricación y venta de los productos textiles constituye el objetivo inmediato de la política nacional textil que se propugna".

En cuanto al mercado y comercio de textiles la Asamblea ha propugnado una política encaminada a elevar la capacidad adquisitiva de los españoles,

El agua en el campo

Por José Carlos de Luna

LOS acontecimientos, o los accidentes, si por obedecer a las mismas causas se manifiestan de igual forma, suelen apreciarse de muy distinta manera. ¿Según desde el punto de vista que se miren? Puede ser, pero es más propio decir que según el lugar de sus consecuencias; tristes o alegres, gustosas o desabridas, molestas o beneficiosas. Y por ende deplorables o benditas.

Esto nada lo patentiza como la lluvia.

Cuando el hombre de la ciudad reniega del chubasco, el campesino lo acoge con amoroso contento

Que el agua del cielo precise al barbecho y a la sementera más que a las calles y a los edificios no quiere decir que la ciudad no la necesite. Si solamente lloviera de noche no habría desacuerdos.

El ciudadano sufre la lluvia y no recoge sus beneficios, sino que los experimenta dirigidos y mecanizados. Pero el campesino la siente en su curtida cara con la misma voluptuosa complacencia que la ve correr por los surcos y regatos y embeberse en la siembra.

Aparte las catastróficas restricciones, nadie echa de menos la lluvia en la ciudad si los grifos corren, la electricidad palpita y el municipio riega. Los lavados de la atmósfera, como meteorológica terapéutica, los conciben y estiman en el Instituto de Investigaciones Científicas; pero váyale usted con el cuento a quien aguanta los salpicones de los taxis ocupados o se encharca en "las colas" de autobuses y tranvías.

Cuando un labrantín se asfixia de sol y de congoja y espera carleando el milagro de la lluvia; cuando ya con "La sequía al cuello", agotadas las rogativas y hasta los ensalmos y agotadísimos los recursos; entontecido de pena y desaliento, vela de noche y se pasa el día mirando al cielo, ¡siempre azul!, y a su pegujal cada vez más lacio y más pajizo.

Una mañana, casi de repente, se pinta de morado el horizonte... Por el campo agostado avanza la sombra de una nube cárdena y densa...

El labrantín, quieto y aguantando el resuello como al acecho de una res montuna, la acaricia con los ojos, mientras el corazón le salta en el pecho como un chivarro hambriento cuando ventea la teta retosada.

La nube, que ya empaña todo el cielo, comienza a soltar goterones que se aplastan en el suelo de pedriza brillantes y redondos. Parecen moneditas de plata, y en verdad que lo son.

Cuando se formaliza el aguacero, ya tiene a la vera a la mujer y a los niños. Todos lloran y ríen, se mojan y bendicen a Dios. De pronto, dándose una palmada en la frente, como quien de improviso recuerda algo urgente y preciso, el labrantín silba a los perros y corre a la estancia. A poco, sale con la jaula de la perdiz en una mano y en la otra el ronzal de la reata; el jaco matalón, la yunta de viejos mulos y la borriquilla. El mastín, un gozque y dos podencos cabriolean ladrando.

Todos, en el llano, que pronto será era, disfrutan empapándose del magnífico regalo.

La candorosa generosidad hará sonreír a Jesús, y tal vez asegure la abundancia de la cosecha.

AUMENTE sus VENTAS
Con la eficacia de la publicidad en Prensa. Disponemos de diarios en casi todas las capitales y concedemos a nuestros anunciantes grandes descuentos, con arreglo al número de éstos que utilicen.
Consulte precios y condiciones en su Agencia de Publicidad o en la Administración de este diario.

SGCB2021

Más de 144 millones de pesetas se invirtieron el pasado año en la lucha contra el paro

Madrid, 30. — La labor para mitigar el paro obrero durante el año 1953 aparece expuesta en la Memoria publicada por la Comisaría Nacional del Paro. En ella se registra que "no fueron propicias en verdad las condiciones climatológicas del año. La creciente sequía hizo que en los últimos meses se registrara un amplio paro en las zonas agrícolas, y a ella acudió prestamente la Junta Nacional. Fué una desgracia que la favorable coyuntura económica del primer semestre se truncara al finalizar el año". No obstante, se logró frenar en lo posible la curva ascendente de paro. El promedio mensual de parados aumentó ligeramente por esa circunstancia respecto al año anterior. Pasó de 106.575, en 1952, a 107.100, en 1953. Ocurrió eso en el mes de junio, en el que las estadísticas fijan los obreros en paro involuntario de 91.463, de ellos 24.270 de la rama agrícola y 15.544 en la industria de la construcción. Con términos de comparación se señalan 800.000 parados en febrero de 1936, y de 600.000 al finalizar la Cruzada. Los promedios mensuales de 1950 arrojan una cantidad de 170.000, y en 1951 150.000. Se acusa, pues, una baja considerable en relación con los tres años últimos.

Por primera vez se registra que se ha invertido en España la suma de 144.483.774 pesetas para mitigar el paro obrero en un sólo año, cantidad que supone cuarenta millones de pesetas más que en el año precedente, y que ha sido invertida para dar ocupación a los obreros allí donde se hacía perentoria la necesidad de dar ocupación a los trabajadores.

Con las obras se consiguió mitigar el paro en las provincias más afectadas por el mismo, bien en el ámbito laboral agrícola, como Jaén, Sevilla, Cádiz, Málaga, Valencia y Valladolid, o en las zonas industriales como Madrid.

¡OPOSITORES!

Para las plazas convocadas en los Cuerpos que indicamos a continuación os recomendamos los programas oficiales y las inmejorables "Contestaciones" del "INSTITUTO EDITORIAL REUS". He aquí las oposiciones anunciadas: **Más de 21 plazas para Corredores Colegiados de Comercio. Más de 33 para Auxiliares de Archivos, Bibliotecas y Museos,** con 8.400 pesetas anuales. **Radiotelegrafistas.** Convocatoria libre. Matrícula del 1 al 20 de julio. Próximas oposiciones para **Médicos de Asistencia Pública Domiciliaria, Gestores Administrativos, Banca Privada, Auxiliares y Oficiales** en varios **Ayuntamientos y Diputaciones y Procuradores.** Solicite prospecto con detalles de la oposición que le interese al **"INSTITUTO EDITORIAL REUS". Preciados, 6 y 23, y Puerta del Sol, 12, Madrid,** único Centro que ha obtenido el número UNO en más de ochenta oposiciones y miles de plazas para sus alumnos.

Confíe en KOMOL
NO FALLA NUNCA!

Con gran éxito se celebra en Granada el II Festival Internacional de Música y Danza

Asistió la esposa del Jefe del Estado con los ministros de Hacienda, Educación, Agricultura y subsecretario de la Presidencia

Granada, 29. — La sesión de esta noche del II Festival Internacional de Música y Danza ha revestido insuperable brillantez, tanto por el marco en que se ha desarrollado como por la valía de los artistas que tomaron parte. Desde esta mañana estaban agotadas las localidades, no obstante la capacidad del teatro de los jardines del Generalife, donde se ha desarrollado este acontecimiento artístico, que han presenciado más de 5.000 personas, muchas de ellas de relieve nacional e internacional.

El espectáculo comenzó a las once y cuarto, hora en que llegó al Generalife la esposa de S. E. el Jefe del Estado, acompañada de los ministros de Hacienda, Educación Nacional, Agricultura y subsecretario de la Presidencia, así como de las autoridades locales. El público, puesto en pie, tributó una cariñosa ovación a doña Carmen Polo de Franco. En plataformas en forma de palcos, levantadas a uno y otro lado, sobre el Teatro al aire libre, ocupaban lugares destacados los embajadores de la Gran Bretaña, Alemania, Países Bajos, Suecia y Grecia, así como la duquesa de Braganza, el infante don Eugenio de Baviera, personalidades artísticas y críticos de la Prensa nacional y extranjera.

Se inició la velada con la obertura del "Barbero de Sevilla", por la Orquesta Nacional, dirigida por Ataúlfo Argenta, y para ella sonaron los primeros aplausos de la noche. Luego, el ballet clásico de Covent Garden, de Londres, comenzó su actuación con "Silfides", cuyo nocturno estuvo a cargo de Margot Fonteyn, Michael Gomes y April Olrich.

En la segunda parte, tras la obertura de "Rosamunda", de Schubert, por la Orqueta Nacional, el ballet interpretó "Variaciones sinfónicas", de César Franck, con nueva intervención de Margot Fonteyn. En la tercera parte, tras la actuación de Anya Linden, Brian Shaw y Michael Somes, se estrenó, en el mundo, la "Entrada de madame Butterfly", de Arthur Sullivan, compuesta especialmente para el Festival de Granada, que constituyó un éxito apoteósico para Margot Fonteyn. Muy fina y delicada fué la danza napolitana del "Lago de los cisnes", de Tchaikowsky, por el ballet y, finalmente, Margot y Michael Somes, con toda la compañía, interpretaron el acto tercero de "Silvia", de Leo Delibes.

En la dirección de la Orquesta Nacional alternó con el maestro Argenta el director de la Opera de Londres, maestro Bosch.

Al finalizar la segunda parte, el maestro Argenta, con todos los intérpretes del ballet, subió al escenario, siendo aclamadísimo, lo mismo que la pianista Jen Gilbert.

El Festival terminó cerca de las dos y media de la madrugada. Después, en la "Casa de los Tiros", residencia del Patronato Nacional de Turismo, se celebró una buñolada ofrecida por el director general de Bellas Artes, señor Gallego Burín, a los invitados de honor.—Cifra.

50.000 pesetas de premio a la mejor novela inédita

Concurso patrocinado por el Instituto de Cultura Hispánica en Bagotá

Bogotá, 30.—La Casa de América del Círculo de Bellas Artes ha convocado un concurso, patrocinado por el Instituto de Cultura Hispánica, para la concesión de dos premios literarios, según ha anunciado el embajador español, don José María Alfaro y Polanco.

El primero de dichos premios será concedido a la mejor novela inédita o publicada entre el 12 de noviembre de 1953 e igual fecha de 1954. Estará dotado con 50.000 pesetas, a más de una edición de 5.000 ejemplares.

Podrán participar autores hispanoamericanos, filipinos y españoles. Efe.

El eclipse de sol de ayer visto desde Madrid

Madrid, 30. — El eclipse de sol anunciado por el Observatorio Astronómico se ha producido exactamente a la hora prevista, es decir, a las 12 horas, 24 minutos y 17 segundos.

Alcanzó su plenitud las 13-37-20 y ha terminado a las 14-49-56. Sin embargo, debido a la abundante nubosidad que cubre el cielo de Madrid, el Observatorio de la capital, que había organizado un servicio especial para seguir las incidencias del fenómeno, no ha podido ver ni el primero ni el último contacto, pero ha realizado perfectamente una serie de fotografías, dibujos y medidas de las distintas fases del eclipse.

Para el Observatorio de Madrid tiene éste escasa importancia porque es parcial. Numerosos investigadores se han trasladado, sin embargo, a Escandinavia, donde es total, porque desde allí sí reviste especial importancia. Entre los astrónomos figura el catedrático de Madrid, don José María Torroja, que hace días marchó hacia dicho país con objeto de participar en los trabajos de observación.

Por las calles de Madrid, numerosas personas han podido observar perfectamente el eclipse con ayuda de cristales ahumados, que han hecho visible la mancha negra que ha cubierto durante poco más de dos horas una parte muy pequeña del astro rey. — Cifra.

El mariscal Papagos, en Bonn

Bonn, 30.—El jefe del Gobierno griego, mariscal Papagos, y su esposa han llegado a esta ciudad para una visita oficial que durará seis días.—Efe.

Hoy comenzarán las negociaciones para la paz en Guatemala

(Viene de primera página)

ACUERDO DE ALTO EL FUEGO

Guatemala, 30.—El nuevo régimen militar de Guatemala ha conseguido un acuerdo de alto el fuego, con los seguidores de Castillo Armas y han dado comienzo las negociaciones de paz, oficiales en la capital del vecino El Salvador. Se dice que estas conversaciones de paz serán continuadas en Chiquimulas, la capital provisional del Gobierno de Castillo Armas.

El alto el fuego ha sido conseguido a través de la mediación de la Organización de Estados Americanos, después que el Gobierno del coronel Elfego Monzón realizó una purga de los funcionarios comunistas, cumpliendo con ello las demandas del coronel Castillo Armas.

Los elementos civiles a quienes el Gobierno Arbenz había facilitado armas, han sido conminados para que las rindan dentro de 24 horas, o, en caso contrario, serán fusilados.

La censura ha sido levantada, para que los periodistas —según ha hecho saber el Gobierno— puedan dar cuenta de la verdadera situación.

La lucha ha ido decreciendo en diversas ciudades y pueblos, poco después de haber sido acordado el alto el fuego, con cuyo acuerdo se dan por teminadas las hostilidades que han durado 12 días y se prepara el terreno para la paz oficial, esperándose que Castillo Armas desempeñe un alto puesto en el Gobierno.—Efe.

NUEVOS NOMBRAMIENTOS MILITARES

Guatemala, 30.—El Gobierno ha anunciado el nombramiento de cuatro coroneles del Ejército para desempeñar diversas carteras del Gabinete, y, al mismo tiempo, la decisión de entregar otros puestos del mismo en manos de destacados oficiales de carrera.

El coronel Elfego Monzón, presidente de la Junta tomará a su cargo la cartera del Interior.

Los otros dos miembros de la Junta, coronel José Luis Cruz Salazar y coronel Mauricio Dubois, desempeñarán, respectivamente, las de Defensa y Asuntos Exteriores.

El cuarto coronel Enrique F. de León, será ministro de Comunicaciones y Obras Públicas.

El anuncio en cuestión significa que el nuevo Gobierno ha aceptado la dimisión de todos los ministros que sirvieron bajo el mandato de Arbenz y que continuaron en sus puestos bajo el breve periodo de vigencia de la Junta del coronel Carlos Enrique Díaz, incluyendo al ministro del Interior, Augusto Chanaud MacDonald, quien firmó el decreto que colocaba fuera de la ley al partido comunista, y al ministro de Asuntos Exteriores, Guillermo Toriello.—Efe.

ENRIQUE DIAZ SE REFUGIA EN LA EMBAJADA MEJICANA

Guatemala, 30.—El coronel Carlos Enrique Díaz, que fué jefe de la Junta Militar durante unas horas, entre el domingo y el lunes, después de la dimisión de Arbenz, ha solicitado asilo en la Embajada mejicana de esta capital, juntamente con otros 450 exaltados funcionarios oficiales y dirigentes comunistas guatemaltecos y extranjeros, según se ha anunciado la pasada noche.

Los periódicos de la tarde, mientras tanto, indican que no menos de 25 personas, cada media hora, han estado buscando asilo en las misiones extranjeras de esta capital.

El exministro del Interior, Augusto Charnaud MacDonal, también ha solicitado refugio en la embajada de Méjico, a la vez que el secretario general del partido comunista, Juan Manuel Fortnuy; el exdiputado comunista, Alberto Cardoza y otros varios.

La Embajada argentina ha concedido asilo a los exjefes de Policía, coronel Rogelio Crúz y Jaime Rosenberg, pero se informa que ambos «abandonaron su refugio de forma inesperada», sin que se haya dado noticia de su paradero. Otros funcionarios y dirigentes políticos, se hallan bajo la tutela de la Embajada de Costa Rica.

El dirigente comunista Víctor Manuel Gutiérrez, jefe de la Federación Laborista guatemalteca, ha escapado después de haber sido arrestado por la Policía del Ejército. Se piensa que, actualmente, estará en cualquiera de las Embajadas extranjeras.—Efe.

ENCARCELAMIENTO DE COMUNISTAS

Guatemala, 30.—La casi totalidad de los funcionarios comunistas de Guatemala han sido encarcelados «de acuerdo con las instrucciones de Castillo Armas», ha dicho la «Voz de Guatemala», e indicó que se había alcanzado la paz de acuerdo con los términos del dirigente antigubernamental.

La radio señaló también que el alto el fuego había sido acordado en San Salvador, con la mediación de representante de la Organización de los Estados Americanos y la ayuda de los países vecinos.—Efe.

PLAZO PARA LA ENTREGA DE ARMAS

Guatemala, 30. — A la población civil guatemalteca se le ha dado un plazo de cuarenta y ocho horas para que entregue al Gobierno las armas que el régimen precomunista de Arbenz había puesto en manos de elementos civiles. El número de armas se calcula en seis mil. A quienes no cumplan esta orden antes de la medianoche del jueves se les condenará automáticamente a muerte. Asimismo la Junta Militar ha ordenado se aplique la pena de muerte a toda persona que fomente desórdenes, tanto en contra como a favor del nuevo Gobierno.

El número de comunistas que han buscado refugio en diversas Embajadas es muy elevado. Solamente en la Embajada mejicana se calcula que unos cuatrocientos cincuenta rojos han sido acogidos, entre ellos el secretario general de la Federación Guatemalteca del Trabajo, Víctor Manuel Gutiérrez, que el pasado martes logró escapar de una prisión militar.—Efe.

BATIDA EN GRAN ESCALA CONTRA EL COMUNISMO

Guatemala, 30.—Cumpliendo órdenes de la Junta Militar de Gobierno, la Policía ha dado comienzo a una batida en gran escala contra todos los elementos comunistas del país. El Cuartel General de la Policía ha dado un comunicado en el que afirma que el orden reina en todo el país y que "unos pocos individuos aislados han sido reducidos rápidamente". "Todos los miembros del partido comunista —señala el comunicado— serán detenidos. Algunos de ellos se encuentran ya detenidos en la capital y han sido encarcelados. Varios dirigentes han eludido, por ahora, su captura."—Efe.

CASTILLO ARMAS, PRESIDENTE, PROBABLE MIEMBRO DE NUEVA JUNTA MILITAR

Guatemala, 30.—Se espera que el primer resultado de las conversaciones de tregua sea la designación del jefe de las fuerzas liberadoras, Castillo Armas, para ocupar un puesto en la Junta Militar que actualmente preside el coronel Elfego Monzón.

Como enlace de las fuerzas de Castillo Armas actúa el comandante Adolfo Rubio Mejía, embajador de El Salvador en Honduras, y como enlace de la Junta Militar, el teniente coronel José Alberto Funes, embajador salvadoreño en Guatemala.

Se cree que Rubio Mejía ha llegado ya a Chiquimula, donde tiene su sede el Gobierno provisional de Castillo Armas.

SE ESPERA UNA NUEVA JUNTA DE GOBIERNO

Guatemala, 30. — La escisión de las fuerzas del coronel Castillo Armas ha advertido a la Junta de Gobierno de esta capital que las fuerzas del Ejército regular deben abstenerse de movimientos que pudieran interpretarse como tácticos, y que sus aviones realizarán vuelos de reconocimiento para comprobar la suspensión efectiva de las hostilidades en todos los frentes.

Se espera que de las conversaciones que van a celebrarse en San Salvador salga una nueva Junta de Gobierno, en la que figuren los coroneles Castillo Armas y Elfego Monzón en unión de otros miembros designados por ellos dos.

La actividad comercial se reanudó esta mañana en la capital, y los funcionarios del Gobierno de Arbenz y elementos comunistas siguen ocultos o acogiéndose a Embajadas hispanoamericanas.

Debe llegar de un momento a otro la Comisión interamericana de paz.—Efe.

EL GENERAL DE LOS DOMINICOS...

(Viene de primera página)

Hildebrando Antoniutti, ha comunicado en la tarde de hoy al ministro de Asuntos Exteriores, señor Martín Artajo, su pésame por el fallecimiento del ilustre dominico español y maestro general de la Orden de Predicadores, padre Suárez.

En Madrid, en donde ha causado penosísima impresión la noticia del accidente que ha costado la vida al maestro general de la Orden de Predicadores, fué conocida por el ministro de Asuntos Exteriores al serle comunicado telefónicamente por el cónsul de España en Perpignan, quien se había personado en el lugar del suceso en los primeros momentos.—Cifra.

DATOS BIOGRAFICOS DEL PADRE SUAREZ

Perpignan (Francia), 30. — El padre Manuel Suárez Fernán, español, fué elegido maestro general de la Orden de Predicadores (Dominicos) por el Capítulo General de la misma el 20 de septiembre de 1946, cuando era rector del Instituto Internacional Angelicum de Roma.

El padre Suárez hacía el número ochenta de los maestros generales de la Orden y el número catorce de los españoles que han sido elevados a tan alta dignidad. Nació en Campomanes (Asturias), el 5 de noviembre de 1895.

Cursó sus primeros estudios en el Colegio de Coria, de 1909 a 1913, y recibió el hábito de la Orden de Predicadores en Padrón (La Coruña) en este último año y profesó el 30 de agosto de 1914.

Cursó Filosofía en Cangas del Narcea (Asturias), y la Teología en el celebérrimo Colegio de San Esteban, de Salamanca. Recibió las órdenes sacerdotales en 1921 e inmediatamente fué enviado a Roma, donde permaneció para ampliar estudios hasta 1925. En este año obtuvo el doble doctorado de Derecho Civil y Canónico. Durante sus años de permanencia en Roma fueron atacadas diversas veces sus decisiones como canonista por las Comisiones romanas. Al terminar sus estudios en el referido año de 1925 volvió como profesor al Colegio de Coria, donde desempeñó el cargo de vicerrector.

En 1927 fué enviado nuevamente a Roma, con el nombramiento de catedrático de la Facultad de Derecho Canónico en el Instituto Pontificio Internacional Angelicum, cargo que ha desempeñado hasta el presente.

Ha mantenido famosas causas en los Congresos romanos y tanto por esto como por la brillantez de su enseñanza logró, previo examen, el magisterio de Teología, grado máximo en la Orden de Predicadores.

Fué el primer religioso que tras memorables ejercicios culturales alcanzó el título de abogado en el Tribunal de la Suprema Rota Romana. Coronó sus méritos el nombramiento de rector magnífico del Instituto Universidad Internacional Angelicum, nombramiento que le fué otorgado el 29 de junio de 1941.

El 29 de diciembre de 1945 fué nombrado, a la vez, superior de la Comunidad y del Claustro de Catedráticos, sin abandonar su cargo de rector magnífico del citado Instituto.

Entre los cargos y títulos que ostentaba el padre Suárez figuran los siguientes: Promotor de Justicia en la Curia General de Roma, consultor de las Sagradas Congregaciones del Concilio de la Iglesia Oriental y de Sacramentos, miembro de la Comisión de Causas Matrimoniales y Vigilancia de Tribunales, consultor de la Comisión para la Interpretación Auténtica del Código de Derecho Canónico, abogado del Tribunal de la Sagrada Rota Romana, juez presinodal del Tribunal del Vicariato, prodefensor del Vínculo ante la Rota, defensor del Vínculo ante la Curia Deportus, promotor de Justicia y Examinados del Clero y juez presidonal. Era miembro del Consejo Superior de Investigaciones Científicas de España y en 1949 el Jefe del Estado español, Generalísimo Franco, le concedió la Gran Cruz de la Orden de Isabel la Católica, condecoración que le impuso en Roma el ministro de Asuntos Exteriores, señor Martín Artajo, con motivo de su viaje a la Ciudad Eterna para asistir a la apertura de la Puerta Santa, en los últimos días de 1949. — Efe.

Mejora Antoñito C

Estocolmo, 30. — El niño Antonio Couto, de ocho años de edad, que ha sido operado por el profesor Clarence Crafoord de grave dolencia en el corazón, mejora y su estado es satisfactorio, según declaraciones hechas por el portavoz del hospital de la Concheja, donde se efectuó la operación.

Los informadores no han podido entrar todavía en la habitación donde se encuentra el niño, del que se separa su madre, doña M. Couto.—Efe.

Anuncios Telegráficos

Arriendos

PRECISA local o piso la Asociación Fotográfica Vallisoletana. Ofertas: Bazar Quirúrgico. Cánovas del Castillo, 9. Valladolid.

SE ARRIENDAN pastos y rastrojera en la dehesa de Puercas, para ganado de cerda, vacuno y ovejas. Informes, Alfredo Blanco. Diego de Ordax, 2, 1.°, C. Teléfono 1613. Zamora. (2.060)

Automóviles y Accesorios

CAMION «Thames», motor «Perkins», todo como nuevo, toda prueba, año 52, muy barato. También permuto madera primera Soria. Moneda, 13. Burgos.

CAMION «Ford», tipo «Carabinero», 21 H.-P., siete ruedas seminuevas, recién repasado general, bien precio. También permuto turismo siete plazas. Moneda, 13. Burgos.

TURISMO «Ford» H.-P. 8, inmejorable, baratísimo. Moneda, 13. Burgos.

TURISMO «Krysler», 19 H.-P., siete plazas amplias, buenísimo estado, toda prueba, barato. Moneda, 13. Burgos.

CAMIONETA «Chevrolet», 20 H.-P., carga 2.000 kilos, prueba, permutaría por camión, abonando diferencia. Moneda, 13. Burgos.

«RUBIA» plazas 9, propia pueblos, «Lancia», 14 H.-P., como nueva, permuto piso, local, etc. Moneda, 13. Burgos.

VENDO furgoneta «Citroën», 13 H.-P. Teléfono 1978. Burgos.

BARATISIMO camión «Ford» V-8, toda prueba. Verlo y tratar: Panera Social. Zamora. (1.025)

Colocaciones

TEJEROS se necesitan tres para trabajar en tejera a mano. Un cortador, un pilero y un tendedor. Para informes, Administración de este Diario. Burgos.

VIAJANTE para la provincia y limítrofes y representantes locales, desea importante casa exportadora de vinos y coñacs. Inútil dirigirse sin buenas referencias. Escriban Apartado 26. Jerez.

VAQUERO para finca provincia Segovia necesítase. Necesario varios años práctica e informes entera satisfacción. Dirigirse dando datos y pretensiones al señor Aguado. Apartado 40. Madrid.

Compra-venta de fincas

DISPONGO de comprador para finca rústica. 1.750.000, libre renteros. Informes: Gómez (Prigo), Moneda, 13. Burgos.

PISOS inigualables, llave mano, vendo seis, amplias habitaciones, baño, confort. Sitio delicioso. Gómez (Prigo). Burgos.

PROVINCIA Burgos vendo finca extensa, toda regadío, libre colonos, casa, toda electrificada. Consulte: Gómez (Prigo). Burgos.

ZONA industrial vendo, alquilo, locales 250 metros; portones grandísimos; muchas facilidades. Gómez (Prigo). Burgos.

SANTANDER vendo finca grandísima, frutales, toda cercada. Chalet confort, playa pie. O bien permutaría por camión gasolina. Gómez (Prigo). Burgos.

CHALET libre, muchas habitaciones, jardín 1.750 metros, árboles frutales, 275.000 pesetas. Gómez (Prigo). Burgos.

PLAZA Calvo Sotelo vendo piso desocupado, seis habitaciones, baño, terraza, galería, servicios. Precio ocasión. Gómez (Prigo), Moneda, 13. Burgos.

CERCA Paseo Espolón dispongo de viviendas, libres, tres, seis habitaciones, libres. Facilidades pago. Gómez (Prigo). (Burgos).

ZONA Vadillos dispongo vivienda, cuatro amplias habitaciones, servicios, mucho sol, llave mano. 70.000. Gómez (Prigo). Burgos.

CERCA Espolón dispongo pisos tres y seis habitaciones, precios razonables, igualmente locales comerciales. Visíteme: Gómez (Prigo), Moneda, 13. Burgos.

VENDO 12 fanegas de tierra regadío en «Marialba la baja», Fresno de la Ribera (Zamora). Informes: Marcial Sánchez, en el mismo. (2.085)

VENDO finca próxima capital, 14 fanegas, siete regadío. Informes: Santa Ana, 2, tercero, izquierda. Zamora. (2.072)

Ganados y Aves

SE VENDE una vaca suiza, superior, avocada a parir el tercer parto. Para verla y tratar, en Ceínos de Campos, Teófilo Ramos.

POLLITAS un día garantizadas. Pollitos mixtos. Pollitas varias edades extra seleccionadas. Incubaciones granjas. Incubaciones particulares. Avícola Mefranc. Medina Rioseco (Valladolid).

POLLITOS recién nacidos, raza seleccionadísima. Incubadora Castellana, San Gil, 7. Burgos.

Maquinaria, Reparaciones

TRACTORES «Deutz», «Diesel», todas potencias. Entrega en el acto. Facilidades pago. «Central Agrícola». Frente Estación Autobuses. Burgos.

ARADOS. Gradas. Segadoras, Aventadoras. Motobombas. Motores. Molinos. «Central Agrícola». Frente Estación Autobuses. Burgos.

Pérdidas

PLATILLO musical perdido Espolón-Vitoria. Ruégase devolución: Cuartel de San Marcial. Burgos.

PERDIDA reloj «Tebnos», barracas, día 28. Gratificarán, Vadillos, 30, tercero. Burgos.

Traspasos

BAR LUJO, vivienda fácil, restaurante ventas automáticas, renta baja, diez metros Plaza Mayor. Gómez (Prigo).

PASEO Avenida Generalísimo traspaso local, acreditado negocio, 200 m., muchísimas luces, dos puertas entrada, inmejorable cualquier negocio, renta 152 pesetas. 85.000 pesetas. Gómez (Prigo), Moneda, 13. Burgos.

COMESTIBLES, carbonería, muchas ventas, inmejorable sitio, renta todo 110 pesetas mes, cedo enfermedad. 45.000 pesetas. Gómez (Prigo), Moneda, 13. Burgos.

DISPONGO negocios comestibles, confiterías, droguerías, bares, restaurantes, pensiones, etc., etc., seriedad, discreción. Gómez (Prigo), Moneda, 13. Burgos.

FABRICA pinturas, barnices, derivados, local 200 m., poca renta, ventas asegurada, organización toda España, mitad precio. Gómez (Prigo), Moneda, 13. Burgos.

TRASPASO comercio aquetería con vivienda renta módica. Informes esta Administración. Zamora. (6)

TRASPASASE mercería, bien situada, renta módica, vivienda. Informes, Dativo Velasco. Almacén Pescados. Corredera, 23. Toro. (Zamora). (2.046)

Varios

CAMIONES, furgonetas, camionetas, marcas todos tipos, precios asequibles. Moneda, 13. Burgos.

VENDO tres mesas futbolín, buen estado, precio ocasión. Informes Moneda, 13. Burgos.

ESCOPETAS «Scott» y «Sarasqueta», vendo bien cuidadas. Informes: Moneda, 13. Burgos.

CAFETERA tres portas, como nueva, líquido no hacerme falta. Moneda, 13. Burgos.

Ventas

USTED puede poseer una máquina «Aymar» con el desembolso de 9 pesetas diarias. Consulten «Elegancias Margot», Montero Calvo, 2. Valladolid.

SE VENDE una aparejada seminueva, de sillines, y una grada o cultivadora de siete cuerpos grandes, para tractor acoplado a la barra de tiro, montado sobre ruedas, levantamiento automático. Para ver y tratar: Ceinos de Campos (Valladolid). Raimundo Aníbal Ortiz.

VENDO motor gasolina veldadora, 1 H.-P. Un esmeril pie, eje largo, dos platos y un motor trifásico 1/2 H.-P. Informes, Garaje Central. Burgos.

OCASION: Platillos, trompeta, bombo y otros varios. Santa Cruz, 15, segundo. (Burgos).

VENDO o cambio moto «Sarolea», con sidecar. Económica. Hermanos Fuente. Santa Cruz, 22. Burgos.

SE VENDEN puertas, ventanas y material construcción usado. Razón: Círculo Católico Obreros de cuatro a siete tarde. Burgos.

PELETERIA Germana. Abrigos garras, astrakán, capas. Nuevos modelos. Precios fábrica. Bola 13. Madrid. (25)

MAQUINAS hace... to, modelo espe... damiento registrado... señanza gratuita... mas facilidades... rio». Montera, 32... drid.

¡BAJO EL CARBON... smiro Iglesias, alm... ta de carbón... ofrece a usted ... superior, 650 pes... nelada; granza, 5... macén, Arapiles, 3... cursal, Santa Eulalia... Teléfono 1867. Za...

VENDO dos carros... no. Informes: ... Temprano. Pajares... preana (Zamora).

AVICULTORES: ... de pescado primera... dad, productos ... Dirijase: Oficina ... ca Avícola San Isidro... Teléfono 2183. Salamanca.

MAQUINAS de ... pu tos de medias ... luta garantía. «Ay... Máximas facilidades. ... gancias Margot. Monte... Calvo, 2. Valladolid.

SGCB2021

DEPORTES

Ciclismo

LA GRAN CARRERA NACIONAL "TROFEO GENERAL YAGÜE"

Organizada por el Club Ciclista Burgalés

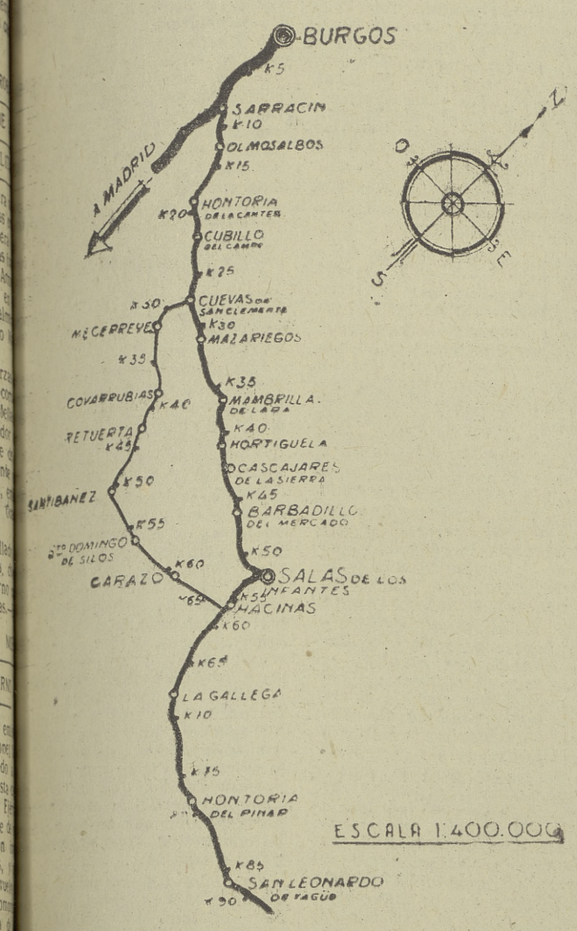

CROQUIS DE LA CARRERA CICLISTA NACIONAL TROFEO "GENERAL YAGÜE"

La Sociedad Club Ciclista Burgalés organiza, con la debida autorización de la Unión Velocipédica Española (U. V. E.), una carrera ciclista de carácter nacional, con las peculiares características que a continuación se dice y que tendrá lugar el día 11 de julio del presente año.

En dicha carrera podrán tomar parte corredores de todas las categorías que se encuentren en posesión de la correspondiente licencia del año actual, expedida por la Unión Velocipédica Española.

El recorrido de la prueba será el siguiente:

Burgos, Sarracín, Hontoria, Cubillo, Cuevas de San Clemente, Hortigüela, Barbadillo del Mercado, Salas de los Infantes, La Gallega, Hontoria del Pinar, San Leonardo (control de aprovisionamiento); regreso, San Leonardo, Hontoria del Pinar, La Gallega, Hacinas, Carazo, Santo Domingo de Silos, Santibáñez del Val, Retuerta, Covarrubias, Mecerreyes, Cuevas de San Clemente, Cubillo, Hontoria de la Cantera, Sarracín, Burgos.

La salida se realizará frente al domicilio social del Club Ciclista Burgalés, a las seis de la mañana en punto, debiendo estar los participantes en dicho domicilio quince minutos antes de la hora de salida, para verificar con todo cuidado las operaciones previas de salida. Quien no lo hiciera así perderá los derechos de inscripción y no podrá tomar parte en la carrera.

La hora de llegada está prevista para las trece horas.

La meta estará instalada en la carretera de Madrid.

La inscripción para esta carrera deberá efectuarse en el domicilio del Club Ciclista Burgalés, o enviándola por escrito, desde la publicación del presente reglamento hasta el día 9 de julio, en cuya fecha quedará cerrada automáticamente, y hora de las diez de la noche. Deberán abonar en el momento de la inscripción 25 pesetas, que no serán devueltas.

JURADO DE HONOR

Excelentísimo señor don Antonio Alcubilla Pérez, capitán general de la Sexta Región; excelentísimo señor don Jesús Posada Cacho, gobernador civil de la provincia; ilustrísimo señor don Florentino-Rafael Díaz Reig, alcalde de la ciudad; ilustrísimo señor don Manuel Fernández-Villa, presidente de la Excelentísima Diputación; don Pedro Alfaro Arregui, presidente de la Comisión de Festejos del Excmo. Ayuntamiento de Burgos; señor presidente de la Unión Velocipédica Española; don José Mata Villanueva, presidente de la Federación Regional de la U. V. E. número 12.

JURADO DE LA CARRERA

Presidente, don Francisco José Urrea Fernández; secretario, don Eduardo Miranda Vicente; juez árbitro, don Gregorio González Ortiz; juez de carrera, don Joaquín Uribarri; cronometrador, don Antonio García Asenjo; comisarios, don Ramón Inclán Leiva, don Cayo Pérez Benito, don Justo del Río Velasco, don Ignacio Amo Ramos y don Valeriano del Barrio Martín; comisario adjunto del juez árbitro, don Julián Rodrigo Maeso.

Nota. — El martes (D. m.) publicaremos el croquis de esta carrera ciclista nacional.

DETALLE Y CONCESIÓN DE PREMIOS DE ESTA PRUEBA

En esta carrera se disputarán los trofeos denominados "General Yagüe" y "Eduardo Verduras". Consiste el primero en una magnífica copa de plata, de un tamaño aproximado de 99 centímetros de altura y cuyo valor oscila alrededor de 20 000 pesetas, la cual será otorgada al primer clasificado de cualquier categoría que lo lleve a efecto tres años seguidos o cinco alternos. El segundo consiste en una excelente copa, también de plata, de un tamaño aproximado de 40 centímetros de altura y cuyo valor oscila alrededor de 2.500 pesetas, la cual será otorgada al primer clasificado provincial, que lo lleve a efecto dos años seguidos o tres alternos y que sea además corredor de Burgos o de su provincia. Así, pues, los corredores provinciales podrán optar a ambos trofeos, mientras que los demás participantes sólo podrán hacerlo al primero.

Independientemente de estos trofeos, que estarán depositados hasta su adjudicación definitiva en el domicilio social del Club Ciclista Burgalés, se concederán los siguientes premios:

CLASIFICACION GENERAL

1.º, 2.000 pesetas; 2.º, 1.500; 3.º, 1.400; 4.º, 1.300; 5.º, 1.200; 6.º, 1.100; 7.º, 1.000; 8.º, 900; 9.º, 800; 10.º, 700; 11.º, 600; 12.º, 500; 13.º, 400; 14.º, 300; 15.º, 200; 16.º, 150.

CLASIFICACION PROVINCIAL

1.º, 500 pesetas y una reproducción de la copa del trofeo "Eduardo Verduras"; 2.º, 400 pesetas; 3.º, 300; 4.º, 250; 5.º, 200; 6.º, 150.

Todo ciclista que termine la carrera en el tiempo reglamentario y no haya obtenido premio tendrá uno especial de 100 pesetas.

Los corredores locales no podrán obtar más que a una clasificación.

Esta tarde, a las 7,15, comenzará a jugarse en Zatorre la Copa "Excmo. Ayuntamiento"

Hoy, jueves, a las siete y cuarto de la tarde, comenzará a jugarse en Zatorre la «Copa Excmo. Ayuntamiento», que se disputarán los cuatro equipos mejor clasificados en el torneo «Copa Presidente Burgos C. F.» —dos en cada grupo—.

Corresponde esta tarde el encuentro entre los equipos San Juan y D. Gamonal.

Mañana se enfrentarán, a la misma hora y en el referido campo, Jocista y San Pedro.

Los vencedores de estos dos encuentros señalados jugarán la final el domingo, día 4 de los corrientes, a las seis de la tarde.

Mañana, en el Tenis Club, primeras eliminatorias del Campeonato regional

Mañana, viernes, a las seis de la tarde, dará comienzo en las pistas del Tenis Club de Burgos el campeonato regional de este deporte de Castilla la Vieja, Asturias y León.

Serán jugadas las primeras eliminatorias. Este campeonato se celebrará durante los días 2, 3 y 4.

Campeonato de tiro olímpico

El día 11 comienzan los Campeonatos Provinciales con pruebas de fusil de guerra, carabina, arma corta de guerra y tiro olímpico.

EMPLEO

de Apoderado-Administrador, compatible con otras negociaciones, para regir importante negocio distribución comercial, se ofrece a persona honorable que aporte 25.000 pesetas en efectivo, situadas bancariamente en concepto de garantías. Sueldo base, MIL pesetas mensuales más beneficios. Escribir interesados justificando amplias referencias a EMPRESAS. Apartado 289. VALLADOLID.

Próxima apertura en BURGOS

Hotel Covadonga

Confortables y alegres habitaciones

Hotel-Residencia Covadonga

Los Toros

La segunda corrida de ferias

Ayer faltó lo que anteayer sobró

Con un ganado sin respeto, no consiguieron gran lucimiento los diestros

A la hora de empezar llueve, pero el chaparrón pasa. En la presidencia, el comisario de Policía. Entrada igual a la de la primera. Cinco toros de Pérez de la Concha y uno de Amador Santos para Jumillano, Antoñete y Posada.

PRIMERO.—Cárdeno bragado y de buena presencia. De salida y al doblar en los capotes se cae por dos veces, inutilizándosele una pata trasera. El público protesta y el presidente ordena la devolución a los corrales, aun cuando inutilizado en la lidia no había obligación de sustituirlo.

PRIMERO (BIS).—También cárdeno bragado. Jumillano lancea y sale atropellado y con la taleguilla rota. En los medios vuelve a torear con más mando y aguante, rematando con media verónica buena. (Ovación.) Al bicho lo marean a capotazos. Una vara tapándole la salida y otra más que vale por dos. Jumillano trastea al bicho, que al primer pase rueda por la arena; continúa la faena buscando la igualada y en cuanto puede, termina de una atravesada.

SEGUNDO.—Negro bragado. Sale huído. Con una vara se cambia el tercio a petición del matador. Par y medio a la media vuelta y a matar. Antoñete le trastea, pero la faena carece de dominio. Torea al natural en dos tandas, sacando algunos aceptables, pero como la faena no tiene consistencia ni ligazón, el toro no le iguala y por fin, con el toro adelantado, coloca media estocada que mata. (Ovación, vuelta al ruedo y oreja.) ¡Espléndidos que somos!

TERCERO.—Negro, algo mayor que el anterior. Dobla bien en los primeros capotazos y Posada lancea mandando y templando en unos lances muy recomendables y toreros. Una vara. Con dos pares de palos colocados tocan a matar y Posada comienza por alto sobre la derecha, muy tranquilo y confiado; intenta torear por bajo y el toro se cae. En el trasteo hay tranquilidad y maneras de buen muletero. Torea al natural en dos tandas que remata con el de pecho, espléndido. Un pinchazo en lo duro y media delantera que mata. (Aplausos y vuelta al ruedo.)

CUARTO.—Sale el sobrero atropellando todo lo que encuentra. Cumple en las varas y con tres pares de banderillas pasa a la jurisdicción de Jumillano, que trastea como buenamente puede. Con el acero receta cuatro pinchazos, el último sin salida y ya en cualquier parte, y después de varios intentos acierta con el descabello. (Pitos).

QUINTO. — Cárdeno bragado. Antoñete lancea valiente, siendo aplaudido. Con una sola vara, y a petición del matador, se cambia el tercio. Dos pares y a matar. Antoñete comienza con dos pases por alto y a continuación da un natural tan corto que sale atropellado. Otros dos derechazos y al segundo el torete rueda por la arena. La faena se compone de pases sueltos que se aplauden, pero sin ligazón, mando y eficacia. Una estocada entera alargando el brazo que mata, y hay ovación y vuelta.

SEXTO.—Posada lancea al torete, tratando de recogerlo, lo que no consigue. Una vara. El toro llega al final poco castigado y tirando cornadas. Posada le trastea por bajo, sufriendo un desarme. En cuanto puede larga a pinchar y luego una estocada baja, de la que sale el toro muerto.

A continuación, y regalado por Jumillano, se da suelta al toro que abrió plaza y que fué retirado, al que Jumillano lancea valentón. Hay dos lances muy toreros que se ovacionan. El toro es manso perdido y no acude al caballo. Como pueden le dan cinco picotazos, y Jumillano, después de una faena voluntariosa, en la que sufre una aparatosa cogida, sin consecuencias, da fin del toro y es aplaudido.

—:—

Ha faltado lo que sobró ayer: el toro, y el encierro de los de Pérez de la Concha ha sido de toros sin respeto. Se acercaban a los caballos quitándose el palo, siendo blandísimos de patas. Toros sin cuajo en la pelea, sosos. Hubo varias caídas y tercios de una sola vara y dos pares de banderillas, desmonterándose los espadas en varias ocasiones ante la falta de enemigo, en petición de cambio de suerte.

AMANDO VALLEJO

N. de la R. — La crónica taurina publicada ayer también era de nuestro colaborador Amando Vallejo

Peso de los toros, en canal, por orden de lidia: 305, 250, 256, 259, 260 y 242 kilos.

El espectáculo de hoy

Hoy, a las seis de la tarde, se presenta en nuestra plaza de toros el espectáculo "Galas de Arte", con un extraordinario programa cómico-taurino-musical a cargo de las más prestigiosas figuras del toreo cómico. En la primera parte se lidiará un bravo novillo por el valiente novillero Hipólito Lozano "Lozanito", acompañado de su cuadrilla de banderilleros y sobresaliente. También se lidiará otro novillo por el famoso "Don Ricardo", la revelación del toreo cómico, secundado por los graciosísimos artistas "El Cochero Torero", "Poli Torero" y Manolín, presentando los trucos más originales y graciosos jamás vistos en los ruedos. En este espectáculo cómico-taurino-musical intervienen otros muchos artistas con sus correspondientes números, lo que hace suponer que resulte uno de los más divertidos espectáculos de nuestras fiestas.

SUCESOS

NUEVE HERIDOS POR UN LOCO FURIOSO

Indianápolis (Indiana), 30.—Un loco furioso ha disparado contra nueve personas, a las que ha herido, siendo muerto por la Policía tras haber librado una batalla de hora y media de duración desde una casa en la que se había hecho fuerte.

Se trata de Howard Ellis, de 55 años de edad, que disfrutaba permiso de un sanatorio psiquiátrico. Ellis, inesperadamente, disparó sobre su esposa, a la que hirió de gravedad. Después se atrincheró en una ventana y, armado de fusil y una escopeta, libró batalla con unos cuarenta policías que cercaron el edificio. La Policía respondió al fuego con precaución en un principio, en la creencia de que los hijos de Ellis estaban dentro de la casa. Cuando se supo que los niños no estaban allí se inició la operación de captura en gran escala. Entraron en acción las bombas de gases lacrimógenos, las ametralladoras ligeras y las armas cortas de los agentes, que se parapetaron tras los automóviles blindados. Un agente, D. Sullivan, pudo penetrar en la casa y llegó a enfrentarse con Ellis, sobre el que disparó tres veces seguidas sin que el loco pudiera reaccionar contra el policía.—Efe.

ROBO DE MEDIO MILLON DE PESETAS EN JOYAS

Santander, 30. — La Policía ha detenido, después de activas pesquisas, a Nicolás Hija Iglesias, jornalero, de 27 años, que en el pasado mes de mayo perpetró, en la Avenida de Reina Victoria, un importante robo, apoderándose de joyas y alhajas por valor de medio millón de pesetas, para lo que penetró en el dormitorio donde descansaban los dueños de la casa.

Nicolás había sufrido recientemente seis años de condena

Consultorio Médico

V. OJEDA CARCEDO

Aparato digestivo y nutrición
Análisis clínicos. Rayos X
Metabolometría

Consulta de 10 a 2 y de 3 a 5
Vitoria, 20, 1.º — Teléfono 166

F. URRACA
OCULISTA
LAIN CALVO, 17 - TELÉFONO 1311

DEL NARANJAL A SUS LABIOS
ORANGE CRUSH
Distribuidores:
FRIO INDUSTRIAL BURGALES, S. A.

Plaza de Toros de Burgos
HOY, jueves, 1.º de Julio de 1954
A las SEIS en punto de la tarde

EXCLUSIVAS JUMILLANO presenta su gigantesco y extraordinario espectáculo cómico-taurino-musical,

GALAS de ARTE

en el que figuran los ases del toreo cómico, reyes de la gracia
EL COCHERO TORERO, DON RICARDO, POLI TORERO y MANOLIN
La mejor agrupación cómico-taurina y el dinámico director musical GRAN BLAY

Primera parte.—Lidia y muerte de un bravo novillo por el valiente novillero HIPOLITO LOZANO "LOZANITO"

Segunda parte.—Concierto cómico-serio por la grandiosa Banda internacional "LOS YANS-KINSS", presentándose la MULA FRANCIS

Tercera parte.—Lidia y muerte de otro novillo de la misma ganadería por el famoso y nunca bien ponderado DON RICARDO (la revelación del toreo cómico), secundado por los graciosísimos artistas EL COCHERO TORERO, POLI TORERO y MANOLIN, presentando los trucos más originales y graciosos jamás vistos en los ruedos

Cuarta parte.—Presentación, presentación. Parodia musical cinematográfica en relieve viviente, CINEASTAS MUSICALES. Ingeniosas creaciones del GRAN BLAY bajo su dirección

Quinta parte.—Lidia y muerte filarmónicamente de otra res por todos los artistas de la agrupación, representando la graciosa parodia de gran espectáculo *SANSON Y DALILA*, interviniendo la célebre Banda CINEASTAS MUSICALES, con la cooperación de los reyes de la carcajada EL COCHERO TORERO, DON RICARDO, POLI TORERO y MANOLIN

¡¡¡ASOMBROSO!!! ¡¡¡ESPECTACULAR!!!
60 ARTISTAS INTERNACIONALES EN EL RUEDO, 60

Sexta parte.—Gran apoteosis final y desfile por el ruedo de todos los artistas del gigantesco espectáculo

GALAS DE ARTE
en adiós al público en general
PRECIOS POPULARES

Delegación de Abastos

Durante el mes de julio los precios máximos a que se podrán vender al público los distintos artículos que se relacionan a continuación, incluida toda clase de gastos, arbitrios e impuestos, serán los siguientes:

Aceite corriente, 12,70 pesetas litro al público; aceite fino, 13,50; azúcar blanquilla, 11 pesetas kilo al público; azúcar pilé, 11,20.

Pan de flama o miga blanda.—En Burgos (capital): Pieza de 1.000 gramos, 4,90 pesetas; pieza de 500 grados, 2,55. Resto de la provincia: Pieza de 1.000 gramos, 4,80 pesetas; pieza de 500 gramos, 2,50 pesetas.

Pan candeal o de miga dura.—En Burgos (capital): Pieza de 1.000 gramos, 5,25 pesetas; pieza de 500 gramos, 2,75. Resto de la provincia: Pieza de 1.000 gramos, 5,15 pesetas; pieza de 500 gramos, 2,70.

Pan especial.—El pan especial en sus distintas clases y modalidades gozará de libertad de precio.

Los establecimientos donde se expenda pan colocarán en lugares muy visibles carteles visados por esta Delegación Provincial.

En las localidades de la provincia los precios anteriormente reseñados para el azúcar podrán ser incrementados con el importe estricto de los gastos de transporte desde fábricas o almacén proveedor hasta la localidad de consumo, y en cuanto a los del aceite, serán objeto de la oportuna publicación en el "Boletín Oficial" de la provincia con detalle de los que correspondan a cada Municipio.

Regalos para la Tómbola del Hospital de San Juan

Quinta relación de los donativos entregados con destino a la Tómbola a beneficio del Hospital de San Juan y Casa Refugio.

Excmo. y Rvdmo. señor Arzobispo de Burgos, una compotera de plata; Ilmo. señor don Buenaventura Díez y Díez, un jarrón de cerámica; Liceo Castilla, 50 pesetas; Ultramarinos Casado, tres botellas de Champagne; don Santiago Moreno, tres pares de zapatos; Comercio «Los Chicos», dos paraguas; un amante de los pobres, seis copas y una salsera; Tejidos «La Rosa», una alfombra; Librería «Granados», un lote de libros; Central Farmacéutica Burgalesa, seis cajas de jabón glicerina; Bazar «Parce», esis muñecas lloronas y varios juguetes; Caja de Jubilaciones del Montepío Textil, una figura de adorno; Hilaturas y Tejidos Castilla, un Ave María; Perfumería Oriente, un jarrón de cristal tallado y ocho estuches de costura; anónimo, una entrada de butaca para ópera en el Gran Teatro; Muebles Angulo, un crucifijo, dos miniaturas y cuadro y un portarretratos; Casa Santamaría, doce moldes, ocho coladores y una engrasadora; Platería Rivera, un portarretratos; excelentísimo señor capitán general, un bolso de servicio para señora; Sucesores de Emiliano Domingo, dos pares de zapatos para señora; Calzados Soria, seis pares de zapatos playeros; don Domingo del Palacio, un juego de café y un juego de dulce con azucarero tallado; don Santiago González «Salón Deportivo», una docena de cubiertos; Casa Vaquero, cuatro bolsos para señora; don Antonio Carcedo Mariscal, seis botellas de coñac; don Gerardo de Diego, un juego de cristal para vino y otro para agua; «Plásticos», un bolso para señora; Casa Battaner, un hornillo eléctrico y un aparato de luz; Muebles Baruque, un Crucifijo; Droguería «Jeima», varios artículos de perfumería; Hijo de Bruno Castillo, un bolso de piel para señora; Hijos de Riu- S. L., dos cortes de americanas sport; don Jorge Mijangos, una compotera de cerámica; Relojería Gredilla, un estuche con cubierto para pescado, dos bucaros, una tabaquera y un cenicero; don Carlos Arangüena, un aparato de luz; Almacenes Gutiérrez, un cuadro y un jarrón; Banco de Bilbao, un aparato de luz de tres brazos; don Bruno Aragües González, una jarra para agua, un pisapapeles y un juguete; Cámara Oficial de Agentes Comerciales, un frutero; don José Ramón de Pablo, doce pipers «Fundador»; Mercería Campos, un jarrón de cerámica; Almacenes Campo, tres pares de medias; don José Velasco Rodríguez, un jarrón de Cristal y una mantequera; Prío Industrial Burgalés, dos bandejas y un frutero; don Valentín Valle, dos retablos, un azucarero y un frutero; Nueva Panificadora Burgalesa, un aparato de luz de colgar; Electricidad Gómez, una plancha eléctrica; don José Cámara, un juego de cristalería; Hijos de Domingo de Pablo, un portarretratos; Droguería Calderón, varios artículos de perfumería; Novedades Marsal, un sombrero de playa, un bolso y un cesto de labor; una señora que oculta su nombre, un par de guantes para señora.

Radio Castilla

PROGRAMA PARA HOY

SOBREMESA. — 13,30: Astronomía. Santoral. "Alajar" (Mostazo), banda. "Junto al río" (Quiroga), J. Reina. "Una cantaora" (Quiroga), Juanita Reina. "Tondero" (Palomo), C. Amaya. "La Tana" (García Matos), C. Amaya. "El pájaro cú", Trío Calaveras. "Plegaria guadalupana" (Castilla), Trío Calaveras. "Róbame esta noche" (Montorio), varios. 14,10: Información. "Luna redonda" (Domenech), I. Argentina. "Los ejes de mi carreta" (Yupanqui), I. Argentina. "Vals coreano" (Willems), acordeón. "A empujones" (I. Horner), acordeón. 14,30: Conexión con Radio Nacional. 14,45: Discos dedicados. 15,10: Emisión de la Sección Femenina. 15,30: Música selecta. 16: Cierre de la estación.

TARDE. — 18: Emisión del radioyente. 19: Cierre de la estación.

NOCHE. — 21: Emisión Sindical "Pan". 21,30: Fragmentos de zarzuela. 21,45: "Estás en mis brazos" (Carr), orquesta. "Siempre en mi corazón" (Lecuona), orquesta. 22: Conexión con Radio Nacional de España. "En Chicago" (Roberts), orquesta. "Amado mío" (Roberts), orquesta. 22,30: Información. 22,45: Conexión con Radio Madrid. 23,15: Música de concierto. 23,45: Fragmentos de ópera. 24: Cierre de la estación.

SGCB2021

DEPORTES

Alemania y Hungría, finalistas en los Campeonatos del Mundo

Eliminaron a Austria (6-1) y Uruguay (4-2)

El encuentro entre húngaros y uruguayos se decidió en una prórroga (2-2 en el tiempo reglamentario)

Basilea, 30.—El partido semifinal de los Campeonatos del Mundo entre Alemania y Austria ha terminado con el triunfo de los germanos por seis goles a uno. El primer tiempo terminó con un tanto a cero a favor de los alemanes.—Alfil.

* * *

Lausana, 30.—El partido entre húngaros y uruguayos, semifinal de los Campeonatos del Mundo de Fútbol, ha terminado con el triunfo de los húngaros por cuatro tantos a dos, después de una prórroga. El tiempo reglamentario del partido terminó con empate a dos tantos y el primer tiempo con uno a cero a favor de los húngaros.—Alfil.

Amplia victoria alemana

Basilea, 30. — (Crónica de PETER UEBERSAX, del servicio especial de Alfil).

Austria eligió campo y Alemania realizó el saque a las 17,59.

La lluvia, que había cesado antes de comenzar el partido, estuvo cayendo dos horas antes. Los equipos se alinearon como sigue:

Austria: Zeman; Hanappi, Schleger; Ocwwirk, Happel, Kaller; Robert Koener, Wágner, Stojaspal, Probst y Alfred Koerner.

Alemania: Turek; Posipal, Kohlmeyer; Eckel, Liebrich, Mai; Rahn, Morlock, Otmar Wálter, Fritz Wálter y Schaeffer.

Arbitro: Mario Criandini (Italia).

Jueces de línea: Ellis (Inglaterra) y Buchmuller (Suiza).

Austria efectuó el primer ataque, dando lugar a la primera intervención del guardameta alemán, Turek, que parecía nervioso y despejó el balón con el pie.

Schaeffer pasó largo a Otmar Wálter, que lanzó un tiro alto y fuerte que fué despejado por el guardameta austriaco con los puños.

En los primeros minutos de juego ninguno de los equipos demostró una clara superioridad.

El medio centro alemán, Liebrich, cortó varios peligrosos ataques de Ocwwirk, que lanzó excelentes pases largos a su interior izquierda, Probst.

Austria forzó dos córners a los ocho minutos, pero se tiraron sin consecuencias.

El interior izquierda alemán, Fritz Wálter, lanzó un tiro raso, a los once minutos de juego, que salió fuera por poco, rozando los palos.

Ambos equipos están nerviosos en los primeros minutos del encuentro y los jugadores de ambos bandos no precisaban los pases.

El defensa austriaco Schleger perdió el balón al tratar de driblar, cuando era necesario, al alemán Rahn, y su compañero de equipo Happel le llamó la atención.

A los 24 minutos, Alemania perdió una excelente ocasión de marcar cuando el rápido extremo derecha Rahn remató un poco alto.

Unos segundos después, el austriaco Robert Koerner realizó un magnífico pase sobre el marco alemán, pero derpejó magnificamente Liebrich, siendo ovacionado por el público.

A los treinta y un minutos de juego, Schaeffer, al recibir un pase de Fritz Wálter, consiguió batir al guardameta austriaco, marcando el primer tanto de los alemanes.

Este gol se debió a un fallo del medio centro austriaco, Happel.

Tres minutos antes de terminar el primer tiempo, el medio centro alemán, Liebrich, derribó al interior derecha austriaco, Wágner, justamente al lado de la línea de penalty, malogrando una jugada que era casi gol para los austriacos, ya que Wágner no tenía más que rematar y batir al guardameta. El público se había puesto en pie para seguir mejor la jugada.

Los alemanes jugaron en esta primera parte con más rapidez y más espíritu de equipo que los austriacos.

El segundo tiempo del partido entre Alemania y Austria duró virtualmente once minutos, es decir, el tiempo necesario para que los alemanes marcaran su tercer tanto, porque después casi se puede decir que no existió el equipo austriaco.

En los primeros diez minutos hubo una gran lucha, sobre todo porque a los seis minutos de ésta segunda parte marcaron los austriacos. El delantero centro austriaco recibió un pase de Wágner y lanzó un tiro desde una distancia aproximada de diez metros. El guardameta Turek no pudo hacerse con el balón y Probst lo metió en la portería, que estaba sola, marcando el tanto del empate.

Los alemanes jugaron científicamente, procurando evitar el que los austriacos jugasen con su estilo de pases cortos. Todo el mundo iba a desbaratar toda iniciativa austriaca, de manera que no había W-M ni nada. Un estrechísimo marcaje, que a veces se veían dos alemanes contra un austriaco.

La defensa austriaca jugó demasiado confiada.

Los alemanes habían sorprendido a los austriacos al reanudarse el juego. A los dos minutos, Fritz Wálter corrió la línea por el ala izquierda, centró y al tratar de interceptar el medio centro austriaco, Happel, el balón salió hacia la línea de meta. Córner. Lo sacó Wálter muy cerrado, sobre el marco, y cuando todo el mundo creía que el guardameta Zeman iba a salir, el interior derecha alemán, Morlock, saltó y con la cabeza envió el balón por el ángulo izquierdo, consiguiendo el segundo tanto de Alemania.

El tercer tanto se logró de penalty, a los cincuenta y seis minutos de juego total. Lo lanzó Fritz Walter

Los alemanes seguían llevando la iniciativa y aprovecharon todas las ocasiones posibles. A los sesenta y un minutos, Otmar Wálter remataba de cabeza un saque de esquina lanzado por su hermano Fritz Wálter, poniendo el marcador a 4-1.

Tres minutos después, el guardameta austriaco, Zeman, hizo una falta a Otmar Wálter y el árbitro decretó penalty, que tirado por Fritz Wálter, fué el quinto tanto.

Faltando dos minutos para terminar el partido, Otmar Wálter metió el sexto tanto alemán, de cabeza, al recibir un pase de Schaeffer.

Termina el partido con la victoria de Alemania por 6-1.

LOS CAMPEONES, ELIMINADOS

Lausana, 30. (Crónica de Elvezio Bianchi, del servicio especial de "Alfil".) — Uruguay eligió campo, tras lanzarse la moneda al aire, y Hungría se encargó del saque inicial del partido que ambos equipos juegan esta tarde, en una semifinal del Campeonato Mundial de Fútbol, siendo Hungría el favorito para pasar a la final.

Una muchedumbre calculada en 45.000 personas llena las tribunas y graderíos, pese a la fuerte lluvia, que hace que el campo se encuentre resbaladizo, aumentando así las probabilidades del equipo húngaro.

Cientos de sudamericanos con ropas de colores alegres cantan y tocan acordeones.

Las alineaciones han sido las siguientes:

Hungría: Grosics; Buzanski, Lantos; Bozsik, Lorant, Zakarias; Budai, Kocsis, Palotas, Hidegkuti y Csibor.

Uruguay: Maspoli; Santamaría, Martínez; Andrade, Carballo, Cruz; Souto, Ambrois, Schuaffino, Hohberg y Borges.

El tiempo comienza a mejorar al iniciarse el encuentro.

Hungría intenta aplastar al Uruguay con la misma táctica arrolladora que utilizó para conseguir una pronta ventaja de dos-cero frente al Brasil, pero Cruz detuvo a Budai en el primer minuto y envió a sus delanteros al contraataque.

Uruguay continuó manteniéndose al ataque. La línea delantera húngara no actuaba con la misma facilidad que en partidos anteriores. Andrade se las arreglaba para detenerlos una y otra vez.

Un tiro de Hidegkuti, con un ángulo muy agudo, no se convirtió en tanto por casualidad.

Los uruguayos en el noveno minuto forzaron a sus contrarios a ceder a córner, también sin consecuencias.

Grosics tuvo que abandonar el marco dos veces para librarse de Schiaffino, que avanzaba. En el décimo minuto, un terrorífico disparo de Hohberg dió en los palos. Hubo mala suerte.

Hungría continuó su juego y obtuvo su primer tanto en el duodécimo minuto, cuando, con ocasión de un ataque por sorpresa, Csibor recibió un pase de Hidegkuti y marcó metiendo el balón disparado desde un ángulo muy acusado.

La lluvia, tras este primer tanto, volvió a caer con más fuerza, resbalándose los jugadores y cayendo repetidamente al suelo.

Hasta este momento el partido no ha registrado ninguna de las jugadas sucias que abundaron en el encuentro Hungría-Brasil. Los jugadores húngaros y uruguayos se estrechan la mano al levantarse cuando caen al suelo en un tropezón. Por vez primera en el campeonato mundial los uruguayos van perdiendo pero contraatacan peligrosamente. Las dos líneas de ataque se lanzan rápidas, alternando en las iniciativas, pero las parejas de defensas actúan muy bien.

En este período los uruguayos forzaron dos córners sin conseguir resultado positivo alguno, no pudiendo romper la defensa húngara.

La ventaja húngara se vió en peligro cuando, a los 40 minutos de este tiempo, todos los uruguayos, salvo Martínez, invadieron la mitad del campo húngaro. El pase final terminó en Borges, pero el extremo izquierda remató por encima del larguero, aunque por pocos centímetros.

Los dos equipos fueron aclamados largamente por los espectadores al terminar el primer tiempo, con 1-0 a favor de Hungría.

A los dos minutos del segundo tiempo Hungría consiguió su segundo tanto. Budai realizó un avance desde la línea media y tras driblar al defensa Martínez cedió la pelota a Hidghuti, quien, de cabeza, batió a Maspoli.

Los uruguayos comienzan ahora a presionar, y a los 2 minutos Hohberg pierde una buena oportunidad, dando ocasión a que Lantos le arrebate el balón, y poco después Borges tira fuera.

Uruguay, viendo la cerrada defnsae de los húngaros, decide cambiar de táctica, y realiza sus avances a base de pases largos y tiros a puerta desde larga distancia. No obstante, la buena actuación de Grossics impidió que los sudamericanos marcaran.

Sin embargo, Uruguay consiguió acortar distancias en el marcador cuando iban 75 minutos de juego. El gol fué conseguido por Hohberg, con un tiro desde cerca.

A los 86 minutos el equipo uruguayo consiguió el empate a dos goles. Schiaffino inició un avance por la zona izquierda y cedió, cerca del punto de penalty, a Hohberg, quien batió a Grossics. El jugador uruguayo, a causa de la emoción, sufrió un desmayo, y el juego se suspendió por unos momentos. La Policía tuvo que intervenir para despejar del campo a los aficionados uruguayos, que se habían lanzado para abrazar a los jugadores.

El último cuarto de hora del encuentro señaló una recuperación total de los jugadores uruguayos, cuya delantera funcionó a la perfección debido a la labor de Schiaffino.

Terminado el tiempo reglamentario con empate a dos goles, Hungría eligió terreno para la prórroga.

Hasta el final de esta primera parte de la prórroga domina Hungría, que aprovecha la falta de Schiaffino.

Al iniciarse la segunda parte de la prórroga ya no hay buena visibilidad y ambos equipos comienzan a dar muestras de cansancio.

Cuando iban 112 minutos de juego Hungría consiguió el gol que le abría el paso para la final. Hidegkuti pasó en largo a Budai y éste, tras correr por la línea, centró sobre la meta uruguaya, donde Kocsis remató de cabeza a la red defendida por Maspoli.

Conseguido este tanto, Hungría se puso a la defensiva, mientras que todos los jugadores uruguayos se volcaban sobre el marco defendido por Grosics.

A los 116 minutos, en un rápido contraataque y mientras dominaba el equipo uruguayo, Kocsis, al rematar desde tres metros a pase de Hidegkuti, aseguró la victoria húngara con el cuarto tanto.

El público aplaudió calurosamente al equipo húngaro, en tanto que doscientos policías se adelantaban hacia el terreno de juego formando una cadena, para evitar el incidente de Berna.

Al señalar el árbitro el final del encuentro, los jugadores uruguayos se dirigieron hacia los húngaros y les felicitaron por su triunfo, mientras el público aplaudía entusiasmado a ambos equipos, que han realizado el mejor encuentro del campeonato.

Tanto Hungría como Uruguay realizaron un fútbol de la más alta calidad.

Noticiario deportivo

SITUACION LEGAL DE LOS JUGADORES DEL VALENCIA

Valencia.—El Valencia F. C. ha facilitado la situación legal de sus jugadores al terminar la presente temporada. Es la siguiente: tienen contrato en vigor: Asensi, Badenes, Sócrates, Buqué, Díaz, Quincoces II, Fuertes, Gago, García Sánchez, Goterriz, Ibáñez, López, Paquito, Mangriñán, Quique, Marroig, Mañó, Mir II, Monzó, Nogueras, Plá, Pasieguito, Puchades, Botero, Seguí, Sendra, Taltavull, Timor, Tomé y Wilkes. Se les prorroga el contrato, que termina esta temporada a Buqué y López, recabándose los derechos existentes sobre Mangriñán y Marroig, que estaban cedidos al Coruña, y sobre Taltavull, cedido al Castellón. Se deja en situación de transferible a Mena y expira el contrato suscrito con Corberán y Solvés. En resumen, forman la actual nómina del Valencia, 30 jugadores profesionales, distribuídos entre 4 guardametas, 10 defensas, 5 medios y 11 delanteros.—Alfil.

«TERRIBLE», DICE MATTEWS

Londres.—Stanley Matthews, el famoso extremo derecha de Inglaterra, ha dicho hoy en el aeropuerto de esta capital que el partido Hungría-Brasil fué «terrible». Dijo: «Nunca he visto un partido igual. Iban a cazarse unos a otros y si no hubiese sido por el árbitro inglés las cosas hubiesen sido mucho peor».—Alfil.

ELLIS, FELICITADO

Zurich.—El árbitro inglés, Arthur Ellis, ha sido el primer colegiado que ha expulsado a un jugador en este Campeonato Mundial de Fútbol, y no se contentó con eso sólo sino que envió a la caseta a tres jugadores.

Los directivos de la Federación Internacional de Fútbol Asociación han manifestado que estaban muy contentos por haber designado a Ellis para dirigir el encuentro jugado entre Hungría y Brasil. Felicitaron al árbitro después del encuentro por su forma de llevar a buen término el enconado partido; por lo bien que lo hizo. Controló firmemente el exaltado temperamento de los jugadores de ambos conjuntos por lo que el partido no degeneró en una batalla campal.—Alfil.

Héroe del Himalaya

Sacrificó su vida para que sus compañeros alcanzaran la meta

KATMANDU (Nepal), 30. — Francisco Ibáñez, jefe de la expedición argentina al Himalaya, de 26 años, ha fallecido. El lunes le habían sido amputados ambos pies.

Hoy se ha revelado que Ibáñez no había querido decir nada acerca de la heladura de sus pies durante tres días, para que sus compañeros de expedición no se desviaran de su asalto al monte Dhaulagari, de unos 8.170 metros. Después de la amputación mejoró sensiblemente, pero repentinamente decayó. El doctor Edmun Ronald, especialista del corazón, de nacionalidad británica, que se encuentra en Katmandu para asistir al rey Tribhuvan, fué llamado urgentemente para que viera al montañero argentino. El médico británico dijo poco antes del fallecimiento que Ibáñez sufría un "schok" grave y que se hallaba semi-inconsciente y sin habla. Se decidió a administrarle oxígeno. — Efe.

Murillo fichó por el Valladolid

Barcelona, 30. — Ha firmado por el Real Valladolid el delantero del Barcelona, Murillo, que en la temporada que acaba de finalizar actuó en el España Industrial, equipo filial del Barcelona, en cuyo conjunto destacó por su facilidad goleadora. El Valladolid se interesa también por otros jugadores azulgranas, en especial un medio, aunque no se conocen todavía más detalles.—Alfil.

ATIENZA II FICHA POR EL MADRID

Madrid, 30. — Ha fichado por el Real Madrid el jugador de fútbol Atienza II, hermano del extremo madridista.—Alfil.

Premios de la Vuelta a Francia

París, 30.—Los organizadores de la Vuelta Ciclista a Francia, que se iniciará en Amsterdam el día 8 del mes de julio y terminará en esta capital el día 1 de agosto, han anunciado que los premios ascienden a dos millones seiscientos mil francos. Habrá 24 subidas, divididas en tres categorías.

Los premios para los cinco primeros clasificados son los siguientes: 1, 500.000 francos; 2, 250.000; 3, 150.000; 4, 60.000, y 5, 40.000.

Las casas comerciales conceden, por publicidad, mayor cuantía en los premios.—Alfil.

Lea Vd. el domingo AVENTURAS

EL ESPECTACULO Y EL DEPORTE

Por MAX MIANO GARCIA VERENO

Si la Nación y la Historia deben al general don José Moscardó aquella epopeya que conmovió al mundo, el deporte—que hoy es idealmente un poderoso instrumento de la comunidad—ha de agradecerle grandes cosas. Era previsible que el director de la Academia militar toledana, en cuyo plan de formación castrense figura la vasta educación física, acertaría también a gobernar la Delegación Nacional de Deportes. Las ideas precisas, claras y justas del conde del Alcázar de Toledo, están variando, por fortuna, el panorama de los deportes adolecidos unas veces por encanijamiento, y otras por corruptelas y desorganizaciones que parecían invencibles.

Por vez primera España tiene representación —con la que alcanza galardones que parecían inasequibles— en numerosos deportes y juegos incontaminados casi siempre, de profesionalismo. Aparte queda el Leviatán del fútbol, sobre el cual acaba de escribir Salvador López de la Torre unos cabales y casi dramáticos conceptos. Y al mencionar a López de la Torre, no quiero que se olvide la profundísima renovación que está operándose en la crítica de los deportes. Han llegado a ésta escritores de perfecta y admirable formación, y de elegante y brillantísimo estilo literario. Pero esas cualidades, muy valiosas, tienen un añadimiento moral inestimable. Salvador López de la Torre y Antonio Valencia me parecen —y lo digo con la objetividad que me depara haber ejercido la crítica deportiva hace más de veinte años— los ilustres y máximos representantes de esa incorporación. Su labor para el saneamiento nacional, deportivo del fútbol, secunda con inteligente fidelidad las normas, tan reiteradas, del general Moscardó. El fútbol ha de ser radicalmente en la base vital, español. El fútbol en cualquiera de sus manifestaciones, ha de ser el resultado de la educación física y deportiva de la multitud española.

Ha escrito López de la Torre que de seguirse por los clubs la política de profesionalismo exacerbado hasta ahora manifestada, valdría más quemar los Estatutos, «pedir un puesto en el Sindicato Nacional del Espectáculo» y decir adiós a la Delegación Nacional de Deportes. La afirmación es terrible, pero es justa y se atiene a la realidad. ¿De dónde procede el daño? La historia es vieja, y arranca de los días en que se cedió, por los clubs de fútbol, a las instituciones comerciales de quienes bautizaron y encontraron en el fútbol lo que los franceses llaman el «gagne pain», y algo más que el pan de cada día. El fútbol español dió plenos poderes, unas veces tácitamente, otras por mayoría de votos, a quienes iban a estructurarlo como un negocio. No tenían los tales una capacidad deportiva suprema, ni siquiera autoridad ganada por corroboraciones inequívocas. Poseían, sí, una técnica capacidad industrial, y con ese título comenzaron a dominar en el fútbol sin que hubiese otras discrepancias que las de algunas provincias norteñas: las Vascongadas y Santander. En esas provincias sabíase que el fútbol debía estar basado en la educación física, en la selección que debía operar entre docenas de equipos, más protegidos, más arraigados en la región.

Cuando se inauguró [illegible] cargos de la organización [illegible] nal y de las federaciones [illegible] nales el sistema de los [illegible] para los que se [illegible] «técnicos», se abrió [illegible] hasta la situación [illegible] también se agravó la [illegible] interregional, que era uno [illegible] factores que el técnico [illegible] juego para sostener y acrecentar las recaudaciones. En consecuencia la hostilidad llegó a ser [illegible] provincial. Los primeros tr[illegible] sos de jugadores, y las primeras importaciones de extranjeros —jugadores y entrenadores— marcaron una fase crítica del fútbol. En la memoria de todos los aficionados está la precipitación de quienes importaron inicialmente jugadores y entrenadores y quienes le dieron gran vuelo al profesionalismo. Con los entrenadores comenzó la especulación antideportiva, que prosiguió luego con los jugadores importados y los traspasados.

La historia de ese período anterior a 1939 es tentadora, y debe escribirse con serenidad y sentido crítico. La inundación del industrialismo predominante en el fútbol es consecuencia del [illegible] gamo que ayer iba depositando en el cauce del río. Cuando ha llegado la crecida, las aguas han desbordado torrencialmente. Creo que millones de aficionados asisten, con su aquiescencia, a estos grandes deportistas y críticores, que figuran en la guardia de la renovación. Pero a los fundamentos viriles del deporte, ellos son los que han mostrado su concordancia con ese carácter varonil...

DROGAS Y POLICIAS

II

Trieste: coladero europeo del "polvo de nieve". Cada día los "gangs" utilizan trucos nuevos para burlar la estrecha vigilancia de los puertos

Por WALDO DE MIER

PUES sí. Trieste es, en efecto, la gran distribuidora de drogas para casi todo el mundo. Principalmente, claro está, para Europa.

Lo proclamó un informe reciente enviado a la Unesco la Central Opium Board: "Trieste es el punto neurálgico del tráfico ilegal de estupefacientes.

Sobre todo, el puerto de Capodistria. Capodistria es la carrera vital para el tráfico del opio. Se halla situada al otro lado de la bahía de Trieste, emplazada en un punto magnífico para efectuar el contrabando.

La bahía de Trieste la cruzan a diario y constantemente infinidad de "ferries". Capodistria cae dentro de la jurisdicción yugoslava. Allí, para tomar el "ferry" se hacen las colas por separación de sexo, muy a la afición germano-soviética. Los policías de Tito vigilan atentamente a los pasajeros. La revisión, antes de embarcar, se efectúa de modo muy riguroso. Es posible que alguno de estos "spolarys" esté en combinación con algún "gang" droguístico. De todos modos, los traficantes emplean cada día trucos distintos para introducir su clandestina mercancía.

—Por favor, dice un hombre a una vieja que aguarda en la cola, ¿sería usted tan amable que pudiera llevarme hasta el otro lado de la bahía esta medicina? Me ha ocstado mucho trabajo conseguirla. Es americana, ¿sabe? Y temo que los "spolarys" me la quiten. La necesito para mi madre que está enferma.

La vieja se traga el cuento y mete la caja en su bolso. No hay tal medicina. Son polvos blancos: opio.

INFINIDAD DE RECURSOS

Claro que después quedan aún otras fronteras que cruzar. Pero una caja grande de "polvos" contiene dos mil o tres mil dosis de opio y representa una verdadera fortuna, al precio a que se vende la dosis.

Ahora bien, ¿cómo consiguen después introducir la droga en los puertos americanos o europeos?

¡Cuántos trucos han sido ideados por los "gangs" a fin de burlar la vigilancia de la policía!

¡Qué gastado está el sistema de introducir polvos de marihuena en un tacón ahuecado!

O en el doble fondo de las maletas.

O en los neumáticos de los coches.

¿Entonces? ¿Es posible dar una nueva treta para burlar a los astutos agentes del F. N. B.?

Ya lo creo. Les contaré el último truco descubierto por un policía en el puerto de Marsella. Ocurrió hace poco.

LA RATA CON DROGAS

Cierto barco que procedía de distintos puertos del Medio Oriente, arribó a Marsella. El práctico acababa de dar las últimas órdenes para que el barco maniobrase en regla y quedara atracado al muelle.

El capitán acudió a despedirle.

—Thanks, pilot. Farewell.

El práctico descendió por la recién tendida escala. Subieron los aduaneros y la Sanidad. Desde el puente, el capitán miraba el repetido espectáculo con indiferencia. En esas vió cómo uno de los camareros de a bordo salía a cubierta y, con rostro de asco, cogía una enorme rata por la cola y la tiraba al muelle.

—Al capitán le sorprendió la maniobra. ¡Qué raro! pensó. Aquella escena de la rata arrojada por el camarero también se había realizado en el viaje anterior. ¡Qué casualidad!

¡Y volverá a suceder en otro viaje y en otro puerto si el capitán pone atención a todas las maniobras de atraque!

Porque aquello es un truco. La rata es sólo piel. Y, en su interior, hay una carga completa de opio o de heroína. Alguien la recogerá fingiéndose barrendero.

Aquel roedor asqueroso valía un puñado de billetes de los grandes.

LOS VIEJOS TRUCOS DE LOS CAMELLOS

El truco de la rata se ha repetido con otras prendas: zapatos viejos, frutas podridas, etcétera. Pero ahora a los barcos sospechosos se les vigila y los controlan todo cuanto es arrojado desde ellos.

Nada digamos del viejo truco que utilizaron los "gangs" en Arabia para introducir el opio en la zona del canal de Suez, cultivado en Jordania.

Era el de hacer tragar a los camellos cápsulas de cinc conteniendo droga.

Aquello lo descubrió Russel Pachá. Y luego, con una sencilla instalación de Rayos X no había camello que se escapara. Pero surgió una nueva combinación.

Y fué la de la venta de camellos.

Sí. Un truco muy original. Russel Pachá se rascaba la cabeza pensando cómo era posible que se pagaran tan caros camellos tan viejos como los que entraban procedentes de Siria. Los mandó examinar por los Rayos X. Nada.

Y, sin embargo, cada día había más tráfico clandestino de drogas en El Cairo. Algo tendría que ver los camellos con aquello, pero nunca lograban descubrir su relación con las drogas.

Hasta que cierto día dos camelleros discutieron y uno de ellos mató al camello del otro. Ante el Caid que sustanciaba el pleito, el "fellah" reclamó una elevada cantidad por la piel del camello muerto.

—¡Cincuenta libras por una piel arrugada de camello viejo! rugía indignado el "fellah" demandado.

—Pero ahí estaba el valor. Porque toda la piel estaba untada con heroína en polvo. Una vez peinado el pelaje y limpiado el polvo por un procedimiento químico, quedaba pura la heroína.

Y Pachá Russel respiró al descubrir el truco. Pero ya le habían pasado por las narices cuantas caravanas camelleras con el pelaje untado de heroína!

SGCB2021