LA VOZ DE CASTILLA

Diario de Falange Española Tradicionalista y de las J. O. N. S.

Año X - Número 2.613 - BURGOS, viernes, 22 de Enero de 1954 - Santa Cruz, 17 - Teléfono 2158 - Precio, 70 céntimos

LA VOZ DE CASTILLA
Apartado 137
Hemeroteca Municipal
Plaza de la Villa,

PROTESTA CONTRA LOS FOTOGRAFOS DE PRENSA

Con motivo de la operación a las niñas siamesas de Londres

Londres, 21. — La revista médica británica «Medical Journal» protesta contra el proceder «lamentable» de los periodistas y fotógrafos de Prensa por las «exclusivas» durante la operación a las niñas siamesas realizada en esta capital.

La revista aboga por las mejores relaciones entre la profesión médica y la Prensa. «Esto serviría —dice la revista— para impedir una repetición de las embarazosas experiencias que han provocado la carta del profesor Aird, en la que se lamentaba de la conducta de algunos fotógrafos de Prensa, contra los que las autoridades del Hospital Internacional cerrando las mitades inferiores de las ventanas del dormitorio en el que se hallaban las hermanas gemelas». — Efe.

CUARENTA MIL AVIONES PARA 1957

Materiales atómicos para naciones amigas

Anuncia Eisenhower en su mensaje al Congreso

Wáshington, 21.—El resumen de los principales temas tratados por el presidente Eienhower en su mensaje presupuestario para el año fiscal de 1955, que comienza el primero de julio próximo, es como sigue:

En cuanto a la política general, en relación con los impuestos, Eisenhower dijo: "Es decidido propósito de esta Administración hacer nuevas reducciones de impuestos tan rápidamente como esté justificado por los ingresos en perspectiva y las reducciones en los gastos. Para el alivio de impuestos, que ha entrado en vigor el primero de enero—un 10 por 100 de reducción en los tipos de impuesto personal sobre la renta y la expiración del embargo sobre los excesos de beneficios—es todo lo que el Gobierno puede permitirse este año, en lo que se refiere a reducciones efectivas".

En relación con el equilibrio del presupuesto, dijo el presidente: "Nos hemos acercado aún más a un presupuesto equilibrado. Los gastos para el año fiscal de 1955 están calculados en 65.600 millones de dólares, lo que significa una reducción de 5.300 millones sobre el actual año fiscal. Pero el Gobierno tendrá que hacer frente aún a un déficit de cerca de 2.000 millones bajo el nuevo presupuesto.

Los desembolsos para las fuerzas aéreas serán los mayores de ningún año, desde la segunda guerra mundial. El objetivo es de 40.000 aparatos, la mayor parte reactores, para 1957. Los gastos para energía atómica alcanzarán una nueva marca de elevación a medida que sean puestas en marcha nuevas facilidades de producción. Las fuerzas en hombres, del Ejército, disminuirán en cerca de 400.000 hombres para fines del año fiscal. En ayuda militar al exterior se propone un ligero incremento y en la economía una ligera disminución. Se pide en el mensaje autorización para trasladar algunos materiales atómicos a naciones amigas y para dar a los aliados información secreta sobre posibilidades tácticas de las armas atómicas. (Efe).

SECRETO ABSOLUTO EN CUANTO A LA VELOCIDAD DEL SUBMARINO ATOMICO "NAUTILUS"

Groton (Conencticut), 21.—El primer submarino atómico, el "Nautilus", será botado hoy por mamie Eisenhower, esposa del presidente de los Estados Unidos. Con esta ceremonia comienza una nueva era de la historia naval; tiene un desplazamiento de algo más de 3.000 toneladas. Su velocidad, navegando sobre la superficie, oscilará entre 20 y 28 nudos. En cuanto a la velocidad submarina, las autoridades mantienen un secreto absoluto. El tiempo que puede permanecer sumergido parece quedar limitado únicamente por la resistencia de su tripulación, formada por noventa oficiales y marineros.

FERNANDEZ CUESTA HABLA EN PAMPLONA

Sentido de la historia y valoración de la realidad

Son los dos ejes de la política española para la dignidad nacional y la justicia social

El mundo hispánico vive momentos decisivos para forjar su unidad

Pamplona, 21.—En el acto de clausura del Consejo Nacional de la Sección Femenina, el ministro secretario general del Movimiento, Raimundo Fernández-Cuesta, pronunció un interesante y elocuente discurso, en el que dijo:

"Una vez más la Sección Femenina concentra sus huestes sobre un punto de la Geografía española para hacer un acto de afirmación, de fe y también para hacer recuento de la labor realizada en el pasado y programa para el futuro, recuento cada vez más extenso e importante y programa cada vez más legítimamente ambicioso.

Estas reuniones que la Sección Femenina viene celebrando desde hace 17 años, además de servir para esa rendición de cuentas antes aludida, son la expresión de la tenacidad de Pilar, que ha taladrado las más duras rocas de la indiferencia y el esceptismo. Ella ha sabido ganarse con la sinceridad de su conducta, su lealtad a una misión y la más absoluta entrega a la misma el respeto de todos los españoles, la admiración y el cariño de todos los falangistas, y en especial de vosotras, las que seguís y secundáis su tarea.

GALA DE LA MUJER ESPAÑOLA

La Sección Femenina no ha venido al Movimiento para hacer política reclamando votos o envenenando al pueblo, sino para defender aquellas virtudes que han sido siempre gala de la mujer española, y para demostrar lo que es capaz de realizar estimulada por los ideales de aquél. Y así, durante casi 20 años estáis llevando a cabo una labor de educación, divulgación y proselitismo muy superior a los medios de que habéis dispuesto, gracias al espíritu de sacrificio y disciplinada austeridad de los que Pilar es el más alto ejemplo; y aunque en España y fuera de ella se están ya dando cuenta de esa labor, nunca está demás compensar vuestra modestia y pudor propagandístico con la precisa divulgación para hacer honor a la importancia de vuestra labor y al prestigio de la Falange.

Muchos son estos servicios y obras realizadas, pero hay una que no se puede reflejar ni en cifras ni estadísticas y que es mucho más valiosa que cualquier otra: la ejemplaridad de una conducta, que no conoce el cansancio físico ni moral, ni el desaliento ni la desilusión y que no tiene otro norte ni otra finalidad que servir siempre a unos ideales y honrar la memoria de los que cayeron por él. Por eso, vuestros triunfos nos enorgullecen a cuantos a la Falange pertenecemos, los consideramos como propios y nos complace el hacerlos resaltar y divulgarlos.

NAVARRA, TIERRA EJEMPLAR

Este año ha sido elegido como lugar de reunión Navarra, y en verdad que la elección no podía ser más acertada. Es Navarra tierra recia y noble, franca y clara, que no admite componendas ni medias tintas cuando están en riesgo sus tradiciones, en la que sus hijos, lo mismo los de las montañas y valles pirenaicos, que los de la Ribera, creen en Dios y aman a España

(Pasa a la página cuarta.)

RAIMUNDO FERNANDEZ CUESTA

No reconocemos la autoridad del Sultán impuesto por Francia

Pedimos la separación de la zona española en tanto duren las actuales circunstancias

S. A. I. EL JALIFA

Dicen los notables marroquíes en el documento entregado al Alto Comisario

Impresionante manifestación de adhesión a España en Tetuán

Tetuán, 21. — Documento de los notables marroquíes al Alto Comisario de España en Marruecos:

«Excelencia: Los hechos de extraordinaria gravedad que se han producido en el Imperio marroquí en los últimos meses han llenado de profundo dolor el corazón de todo buen patriota. Los agravios inferidos por el Gobierno francés a todos los marroquíes, hiriendo sus sentimientos más nobles e íntimos, han determinado una repulsa general, que se manifiesta pese a las fuertes medidas de represión y coactivas puestas en juego en todo el territorio del Imperio, pero que se encuentra así no sólo sumido en el dolor, sino hondísimamente preocupado por el desarrollo de una situación tan llena de peligros y tan opuesta a lo que debe ser la acción de protectorado.

Embargados por este dolor y esa preocupación por la suerte de nuestro pueblo, cuando firmamos este escrito, autoridades gubernativas y judiciales, representantes de las actividades diversas de la noción de gobierno, miembros los más destacados de las Cofradías religiosas, de las aulas y de la enseñanza, de las familias más prestigiosas de la zona, del comercio y de todas las actividades, elevan a V. E., el más alto representante de España en Marruecos, sus inquietudes y sus anhelos, concretados así:

Primero. — Repudiamos enérgicamente y sin atenuante de ninguna clase la política seguida en la zona del Protectorado francés en Marruecos y los procedimientos que han llevado al destronamiento del legítimo sultán, Sidi Mohamed Ben Yusef, como consecuencia de maquinaciones de la Residencia francesa, de acuerdo con elementos marroquíes afines a ella y a espaldas de la totalidad del pueblo marroquí de esta zona, mostrando un desprecio total a su opinión y sus sentimientos y vulnerando los acuerdos que establece el Protectorado.

Segundo. — Expresamos nuestra adhesión incondicional, juntamente con nuestra gratitud y la de todo el pueblo marroquí, a la política seguida en la zona del Protectorado español por V. E. en su elevada dignidad de alto comisario.

Consecuentes con esta adhesión, le exponemos:

Que no reconocemos la autoridad de Muley Arafa, por haber sido impuesta arbitrariamente por Francia, en contra y con desprecio de los sentimientos del pueblo marroquí. Tan sólo acogemos a nuestro muy amado príncipe Muley Hassan Ben el Mehdi Ben Ismail.

Reafirmándonos en la idea fundamental, siempre seguida por España, de la unidad del Imperio marroquí, pedimos la circunstancial separación de la zona española en tanto no varíen las condiciones políticas que actualmente rigen en la zona francesa.

Que el Jalifa de nuestra zona tenga plena soberanía en ella, sin dependencia alguna de Muley Arafa.

Tercero. — Reconocemos amplia, noble y limpiamente los sacrificios y desvelos de España en su zona y rendimos homenaje de adhesión a España y a su glorioso e invicto Generalísimo Franco.

Con toda la fe en el cariño de España para Marruecos, demostrada una vez más ahora, con ocasión del agravio sufrido por los marroquíes, ponemos toda nuestra esperanza y todo nuestro ánimo en la obra de España, a la cual nos unimos en el esfuerzo para lograr juntamente la unidad, la libertad y la grandeza de Marruecos que todos anhelamos». — Cifra.

IMPRESIONANTE MANIFESTACION

Tetuán, 21. — Marruecos ha rendido un cálido homenaje de cariño a España en la persona de S. E. el Alto Comisario, teniente general García Valiño.

Todo el pueblo marroquí, representado por sus autoridades, ha tomado parte en los fervorosos actos, que se han celebrado a mediodía en las inmediaciones del estadio de Tetuán, en la avenida Río Martín, precisamente en los locales del Parque de Automovilismo, debido a que el cielo presentaba amenaza de lluvia, aunque, más tarde, lució el sol.

El Alto Comisario de España en Marruecos llegó a dicho lugar en coche oficial, precedido por una sección de motoristas y seguido por otros automóviles con las personalidades de su séquito, y rodeado de la caballería mora. Durante el trayecto, la multitud que ocupaba toda la avenida de Río Martín le prodigó abundantes aplausos, registrándose constantes vivas a España y a Marruecos.

En el salón de actos, el teniente general García Valiño ocupó la presidencia, sentándose, a su izquierda, el emir Muley Mohamed, hermano de S. A. I. el Jalifa, y a su derecha, el general Oliver, comandante militar de Ceuta.

En el amplio salón se hallaban, además de todas las autoridades españolas, delegados, interventores, etc., todos los miembros del Gobierno jalifiano, presididos por el Gran Visir o jefe del mismo. También es-

(Pasa a la página cuarta.)

Al grito de ¡Gibraltar español!

hubo una manifestación en Granada

Los estudiantes enarbolaban banderas nacionales, cantando el himno de la Falange

Granada, 21.—Poco antes de las once de la mañana, ante la Universidad, se congregaron centenares de estudiantes, entre los que se notaba gran agitación, con motivo de los actuales acontecimientos de carácter internacional. Bien pronto los estudiantes se hicieron con varias banderas nacionales y se dirigieron en manifestación hacia la Facultad de Farmacia, donde se les unieron los alumnos de la misma. Desde allí marcharon a los Institutos y Escuelas de Magisterio y, una vez recogidos los estudiantes de estos centros todos juntos marcharon a la Facultad de Medicina para que se les sumaran los escolares que allí cursan estudios.

La manifestación, integrada por varios millares de esudiantes y a los que se unieron numerosísimas personas que por las calles transitaban, al triple grito de "¡Franco, Franco, Franco!" y "¡Gibraltar español!" se encaminaron al Gobierno Civil, ante cuyo edificio cantaron el "Cara al Sol". El gobernador civil y jefe provincial del Movimiento recibió a una Comisión de los manifestantes, que luego marcharon al Ayuntamiento, en cuyo balcón central se izó la bandera española al tiempo que los estudiantes y público en general entonaban de nuevo el himno de la Falange. Finalmente fueron al edificio de Capitanía General, repitiéndose las manifestaciones de exaltación patriótica. Poco después del mediodía los manifestantes se disolvieron pacíficamente.—Cifra.

LA ROSA TIENE ESPINAS

Londres, 21.—La Agencia Reuter ha recogido con bastante extensión el comentario de "Arriba" acerca de la proyectada visita de la reina Isabel a Gibraltar, destacando el carácter de órgano oficial de la Falange del periódico. Destaca la frase de que si el Gobierno británico consideraba que Gibraltar es "una rosa imperial que debe colocarse a los pies de la reina, algún día se dará cuenta de que la rosa tiene espinas".—Efe.

Lo que dice la prensa inglesa

Londres.—(Crónica de nuestro corresponsal, GUY BUENO.) *Toda la Prensa inglesa reproduce hoy, con más o menos extensión, el comunicado facilitado por el Ministerio de Asuntos Exteriores en Madrid sobre la entrevista celebrada el 12 del corriente entre nuestro embajador en Londres, duque de Primo de Rivera, y Mr. Eden. Los periódicos serios, como el "Times" o el "Daily Telegraph", publican casi íntegro el texto oficial español, dando así a sus lectores la posibilidad de comprobar que en ningún momento pensó inmiscuirse España en los asuntos ingleses, sino tan sólo informar al Gobierno británico sobre las repercusiones que la visita de Isabel II a Gibraltar pueda tener en el ámbito español.*

En general se registra ahora aquí una lenta disminución de la polémica antiespañola que la Prensa isleña desencadenó días pasados. El Foreign Office, por su parte, afirma no ser responsable de la actitud que aquí se dió a la entrevista Primo de Rivera-Eden, ni de la ruptura del acuerdo adoptado, después del encuentro, según el cual el tenor de la comunicación española no sería divulgado.

Queda el hecho, sin embargo, de que toda la Prensa inglesa basó sus informes en una supuesta declaración de los portavoces del Foreign Office, y que éstos, lejos de desmentir las noticias que aquí circularon, alimentaron con su sorprendente ambigüedad todas las especulaciones.

En cuanto a Mr. Eden, el secretario del Foreign Office reiteró ante la Cámara de los Comunes que había opuesto un "no" a la reclamación

(Pasa a la página cuarta.)

Nuestro periódico se lee

LA VOZ DE CASTILLA ha logrado, en beneficio de sus lectores, introducir diversas mejoras en impresión, formato y selección informativa, y éstas han sido acogidas con beneplácito y entusiasmo por los burgaleses.

Con sólo tres números aparecidos desde la iniciación de estas reformas, el público de Burgos ha comentado extensa y laudatoriamente LA VOZ DE CASTILLA, que nació por Burgos y para Burgos y que hoy continúa en la misma línea de ofrecer el periódico que la ciudad se merece.

El bloque de viviendas de "Los Vadillos" se construirá muy pronto

ESTA RESUELTA COMPLETAMENTE SU FINANCIACION

Va muy adelantado el proyecto de la Escuela de Comercio

EL MINISTRO DE EDUCACION NACIONAL VISITARA BURGOS EN PRIMAVERA

Declaraciones del Gobernador Civil a su regreso de Madrid

(Información en 3.ª página.)

EL TRIBUNAL DE CUENTAS, CUMPLIMENTA A FRANCO

S. E. el Jefe del Estado, Generalísimo Franco, recibe al Tribunal de Cuentas, presidido por don Eduardo Aunós, Presidente de dicho Organismo.—(Foto CONTRERAS.)

SGCB2021

ESPOLON

Cuatro premios a la Sección Femenina de Burgos

Nuestra Sección Femenina ha obtenido en Pamplona cuatro citaciones por su diversa labor en el curso del año último. Al felicitar a Conchita Sierra —y conste que pedimos perdón por el personalismo— por este espléndido triunfo, conseguido en un sector del Movimiento donde se valoran los méritos con una meticulosidad, con una medida exigente, con un detalle y a la vez con una amplia comprensión sencillamente admirables, no podemos expresar asombro, puesto que al haber seguido de cerca todas las amplias realizaciones de la Sección Femenina burgalesa conocemos de qué forma ha calado en los ambientes y marco en que se desenvuelve.

La casa de la calle de Aranda —en esa zona nueva, limpia y moderna en torno a la plaza de Vega— donde la Sección Femenina mueve los hilos de la formación de las mujeres, de las competiciones y pruebas deportivas, de la asistencia sanitaria, tiene un aire alegre y esperanzador, penetrado de ilusión y de vocación de servicio. Es desde ahí que se han conseguido estos premios, quemando muchas horas en el trabajo oscuro y silencioso, en una constante actividad, en un afán superador de dificultades, avanzando siempre por el camino de la perfección, enamoradas de la labor y de la función. A este grupo de mujeres se deben muchas obras y el establecimiento de una interesante corriente de simpatía en zonas sociales poco permeables.

Traerse de Pamplona este triunfo es un orgullo para Burgos que nos complace destacar, en cuanto significa un reconocimiento que aquí ya habíamos concedido hace tiempo.

V. DOMINGUEZ ISLA

Registro Civil

Como circunstancia curiosa, ya que hace varios años no se producía un hecho singular, ayer no se registró ninguna inscripción en el Registro Civil.

Radio Castilla

PROGRAMA PARA HOY

SOBREMESA.—13,30: Astronomía. Santoral. "El saxofón humano" (B. Millán), banda. "¡Sereno!" (B. Monreal). G. de Triana. "No puedo quererte" (B. Perelló), idem. "Macarena" (B. Vilaró), orquesta. "Santander" (B. Llata), idem. "Orgullo español" (B. López Marín). "Los Chimberos". "Clavel de amor" (B. Brunelli), idem. "Doña Mariquita de mi corazón" (Z. Alonso). Varios. 14,10: Información. "Di, ¿por qué?" (B. Kaps), Mignon. "Duérmete" (B. Kaps), idem. "Poema del beso" (B. Bosch), orquesta. "Golondrina que voló" (B. Diana), idem. 14,30: Conexión con Radio Nacional. 14,45: Música selecta. 15,30: Cierre.

NOCHE.—20,30: Música de concierto. 21: Fragmentos de zarzuela. 21,30: Canciones selectas. "Discúlpe, señora" (B. Puertas), orquesta. "Violín zíngaro en Harlem" (B. Puertas), idem. 22: Conexión con Radio Nacional. "Por favor" (B. Palos), orquesta. 22,20: "Un americano en Sevilla" (B. Palos), orquesta. 22,30: Información. 22,45: Conexión con Radio Madrid. 23,45: Música de ópera. 24: Cierre.

Farmacias de guardia

Señora Viuda de Marcos, San Pablo, 17.

Señor Barba Caminero, Diego Laínez, 16.

Casa de Socorro

ASISTENCIAS

Fernando Ortiz Martínez, de 24 años, con domicilio en Dr. Zúmel, número 10, de herida inciso cortante en mano izquierda.

María Rosa Martín Munguía, de 19 años, Plaza de San Julián, 10, de extracción de cuerpo extraño del dedo pulgar de la mano izquierda.

Félix Tobar López, de 44 años, Fernán González, 99, de pequeñas heridas contusas en cara posterior pierna izquierda.

Hermandad Sindical Comarcal de Labradores y Ganaderos

GRUPO HORTICOLA

Para tratar asuntos de interés que afectan a los que integran el Grupo Hortícola, se convoca a todos los hortelanos de Burgos a la reunión que se celebrará hoy, día 22, a las once de la mañana, en el domicilio de esta Hermandad Comarcal, Plaza de Castilla, 1, bajo.

†

LA SEÑORA

D.ª Marina de la Cal de las Heras

QUE FALLECIO EN MADRID EL DIA 18 DE ENERO DE 1954

A los 48 años de edad

Habiendo recibido los Santos Sacramentos y la Bendición Apostólica de Su Santidad

— Q. E. P. D. —

Su afligido esposo, don Mariano Balbás Miguel; padres, don Abundio y doña Juliana; madre política, doña Magdalena; hermanos, don Ildefonso, don Miguel y doña Victoria; hermanos políticos, tíos, sobrinos y demás familia,

Ruegan a sus amistades una oración por su alma y la asistencia a los funerales que se celebrarán hoy, día 22, a las once, en la parroquia del Cristo de la Victoria (Menéndez Valdés, número 50), por cuyos actos de caridad cristiana les quedarán agradecidos.

Madrid, 22 de enero de 1954.

†

PRIMER ANIVERSARIO DE LA SEÑORITA

Doña Julita González Santos

QUE FALLECIO EN BURGOS EL DIA 23 DE ENERO DE 1953

Habiendo recibido los Santos Sacramentos y la Bendición Apostólica de Su Santidad

— Q. E. P. D. —

Sus hermanas, doña Pura (viuda de Estébanez) y doña Josefina (farmacéutica de esta plaza),

Participan a sus amistades que el novenario de misas que mañana, sábado, día 23, dará comienzo en la parroquia de San Cosme y San Damián, a las nueve, así como las misas de 8,30 y 10 en la misma parroquia; todas las que se celebren de 6 a 10 en los PP. Carmelitas; las de 8, 8,30 y 9 en la Divina Pastora, y las que tengan lugar en la villa de Castrojeriz (Burgos), serán aplicadas por el eterno descanso del alma de la finada, actos de piedad por los que les quedarán cristianamente agradecidas.

Burgos, 22 de enero de 1954.

BURGOS

Ayer tomó posesión el nuevo presidente de la Cámara Oficial Sindical Agraria, don Francisco González Martín

El acto se celebró en la C. N-S., bajo la presidencia del gobernador civil señor Posada Cacho

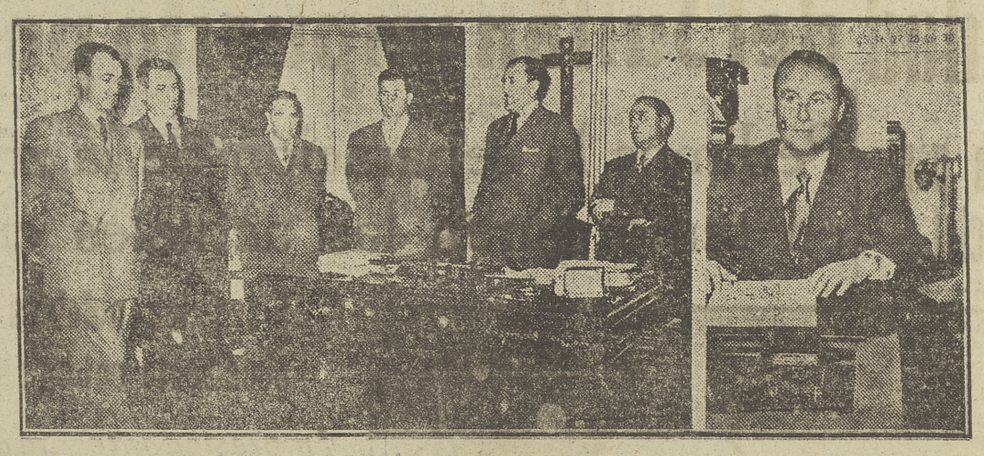

Las autoridades y jerarquías en el acto de posesión del nuevo presidente de la Cámara Sindical Agraria, que aparece en su despacho a la derecha.—(Foto Villafranca)

En un acto sencillo, celebrado ayer por la mañana en el despacho del delegado provincial de Sindicatos, tomó posesión del cargo de presidente de la Cámara Oficial Sindical Agraria, don Francisco González Martín, nombrado recientemente por el ministro de Agricultura a propuesta de la Organización Sindical. Al acto, que presidió el gobernador civil y jefe provincial del Movimiento, señor Posada Cacho, asistió el delegado provincial, señor Escobedo; el jefe de la Sección Agronómica, señor Ortiz; el delegado del Servicio de Ganadería, señor Delgado Calvete; el ingeniero representante del Distrito Forestal, señor Muro; el jefe del S. N. T., señor Peña; el Cabildo en pleno de la Cámara, las altas jerarquías de la C. N-S y funcionarios, técnicos y asesores de la Cámara.

En primer lugar el secretario de la Cámara, señor Mateos, dió lectura al cese, a petición propia, por traslado de residencia a Madrid de don Isidoro Bedoya, que se encontraba allí, y después al nombramiento de don Francisco González Martín.

Habló a continuación el delegado provincial, quien agradeció la presencia del gobernador, y después tuvo frases de elogio para el señor Bedoya, ofreciendo al nuevo presidente la más amplia colaboración para el desarrollo de su labor, que calificó de importante, y para la que —dijo— Francisco González Martín está magníficamente preparado, citándole como ejemplo de competencia, espíritu de superación y entusiasmo.

El señor González Martín pronunció unas palabras agradeciendo las que se le habían dirigido, y prometió esforzarse en el fortalecimiento de las entidades campesinas, siguiendo la trayectoria de los que le precedieron en el cargo, señores Lascoiti y Bedoya, quien al despedirse puso de relieve que continuaba al servicio de la Cámara y de la Organización Sindical.

Cerró el acto el gobernador civil, quien comenzó diciendo que recordaba el acto similar celebrado hace un año al dar posesión al señor Bedoya y tras hacer un elogio de su labor y ofrecer al nuevo presidente todo su apoyo y ayuda, le subrayó que cuenta con probados colaboradores — entre los que citó a don Patricio Alonso— para que pueda impulsar el progreso y elevación de los pueblos, donde lo más importante es mantener un sentido de unidad y cohesión entre entidades y autoridades.

Don Gonzalo Miguel Ojeda pronuncia una conferencia en la Institución Fernán-González

Ayer noche, a las ocho, en la Diputación Provincial, organizado por la Institución Fernán-González, pronunció su anunciada conferencia, versando sobre el tema "El burgalés Juan de Ayolas en la exploración y fundaciones del Nuevo Mundo", don Gonzalo Miguel Ojeda.

Presidió el acto don Luciano Huidobro, teniente alcalde; don Arturo Feligrás, que ostentaba la representación del alcalde, que se encuentra ligeramente indispuesto, y los académicos señores García Ramila, Díez de la Lastra, Martínez Burgos, Lizondo, Monteverde, Martínez, Velzunegui, Zamora y Codón.

El salón aparecía totalmente lleno de público, y el señor Huidobro, en breves palabras, hizo la presentación del conferenciante.

DISERTACION DE DON GONZALO MIGUEL

A continuación don Gonzalo Miguel Ojeda hizo uso de la palabra para dar lectura a su interesante conferencia. Comenzó destacando la influencia burgalesa en el primer intento de colonización, y tras una alusión al viaje de Colón sigue resaltando la existencia de un cronista extranjero en la expedición del adelantado don Pedro de Mendoza, y la primera fundación de Nuestra Señora María del Buen Aire, con la creación de las colonias en Corpus Christi, Buena Esperanza, la Asunción y la Candelaria, para entrar ya de lleno en el tema concreto de su biografiado Juan Ayolas, lugarteniente y sucesor de don Pedro de Mendoza, extendiéndose en la parte final de su disertación sobre la muerte del burgalés, aportando gran número de datos inéditos como aquellos 80 supervivientes al regresar del Chaco con 65 cargas de oro y plata.

Al terminar su brillante conferencia —una conferencia magnífica por todos los conceptos— don Miguel Ojeda fué largamente aplaudido.

SUCESOS

APARECE UN HOMBRE MUERTO EN IBEAS DE JUARROS

Comunican de Ibeas de Juarros que desde días atrás se venía percibiendo que el vecino de dicha localidad Alejandro González Martínez, de 46 años de edad y de estado soltero, no salía de su domicilio, por lo que algunos familiares requirieron la colaboración de la Justicia para penetrar en la casa, donde encontraron al citado vecino muerto, al parecer por asfixia y con quemaduras de primer grado en ambas piernas.

ROBA UNA BICICLETA PARA RESARCIRSE DE UNA DEUDA

Ramón Fuente Herrero, de La Parte de Bureba, denunció ante la Guardia Civil que el carnicero Maximiano Arnáiz Calleja le había robado una bicicleta para resarcirse de una deuda de trescientas pesetas. El autor fué detenido y puesto a disposición del Juzgado.

Audiencia Territorial de Burgos

SEÑALAMIENTOS PARA HOY

Sala de lo Civil

Juicio procedente del Juzgado de Primera Instancia de Durango, seguido por doña Anastasia Arana Echevarría con don Felipe Barco Sánchez sobre retracto arrendaticio rústico.

Pleito de mayor cuantía procedente del Juzgado de Primera Instancia de Torrelavega, promovido por don Gabriel Suárez Cueto con la Cooperativa de Empleados sobre cumplimiento de contrato.

Interdicto procedente del Juzgado de Primera Instancia de Torrelavega promovido por don Martín Franco Ibeas con don Domingo Lastra Santos sobre interdicto de obra nueva.

Audiencia Provincial

Juicio oral procedente del Juzgado de Instrucción número uno de esta capital, seguido contra Ricardo Capilla Solsona sobre atentado.

Juicio oral procedente del Juzgado de Instrucción número uno de esta capital contra Ramón Duval Jiménez y Alfredo Jiménez Jiménez sobre estafa.

Juicio oral procedente del Juzgado de Instrucción de Burgos número dos contra Olegaria Vallejo Domingo sobre robo.

Juicio oral procedente del Juzgado de Instrucción de Miranda de Ebro contra Severiano Hernández Martín sobre abusos deshonestos.

En los casos de las Granjas-Escuelas de la Sección Femenina las alumnas salen capacitadas en toda clase de industrias rurales.

Hoy salen hacia El Escorial los representantes de la Falange burgalesa

Hoy, a las once de la mañana, saldrá por ferrocarril el grupo de representación burgalesa que mañana montará guardia ante la tumba de José Antonio Primo de Rivera en El Escorial.

Al mando del grupo figura el lugarteniente provincial de la Guardia de Franco, camarada José Luis Castilla Marín, y forman parte de él los jefes locales y representantes de Vieja Guardia y Guardia de Franco que referimos oportunamente.

Por carretera saldrán hoy también, además del jefe provincial del Movimiento, los miembros del Consejo Provincial, camaradas Pereiro, Miranda, Aizpuru y Barbadillo.

Audiencias del Capitán General

Don Luis Gutiérrez, coronel de Infantería; don Gerardo Dallo, comandante de Artillería; don Antonio Herráiz, coronel de Ingenieros; don Jesús Posada Cacho, gobernador civil y jefe provincial del Movimiento; don José Galvet Dicenta, coronel de Artillería; don Luis Aguirre, teniente coronel de Ingenieros, y don Luis Troncoso, general de Ingenieros.

PERMISOS.—El "Diario Oficial del Ministerio del Ejército" número 15 publica una disponiendo que los alféreces eventuales y sargentos de complemento procedentes de la Instrucción Premilitar Superior que lleven tres meses como mínimo de prácticas en Cuerpo armado y necesiten disponer de un permiso prudencial por razón de oposiciones que celebren, su preparación o actividades civiles, los capitanes generales podrán conceder hasta dos meses como máximo de permiso.

GRATIFICACIONES. — El mismo "Diario Oficial" publica otra sobre gratificaciones de estudios para los jefes y oficiales profesionales.

DISPONIBLES. — Nombrado delegado nacional de Excombatientes el teniente coronel de Infantería don Tomás García Rebull, causa baja en el Regimiento de la Guardia de Su Excelencia el Jefe del Estado.

DESTINOS.—Pasa destinado a la Escuela de Aplicación y Tiro de Ingenieros el comandante don José Peciña Espadas, de la Academia del Arma.

VACANTES DE DESTINO. — Libre elección: una de jefe de Servicios de la Academia Militar entre coroneles de Infantería; el mando del Tercio "D. Juan de Austria", de la Legión; el mando del Regimiento Infantería de Africa 53; la Zona de Reclutamiento y Movilización número 39; el Grupo de Automóviles del C. E. VII; una de teniente coronel primer jefe en la Comisión de Movilización Industrial de la Segunda Región; una de comandante de cualquier Arma, profesor de francés en la Academia Militar de Suboficiales; otra de profesor de francés en la Academia de Intendencia entre comandantes o capitanes del Cuerpo y de cualquier Arma; una de capitán de Caballería E. A., auxiliar de profesor de Educación Militar en la Academia General Militar; una de teniente coronel de Intendencia en la Dirección General de Servicios.

Cupón Pro-Ciegos

En el sorteo celebrado ayer resultó premiado con 50 pesetas el número

-361-

y con cinco pesetas todos los terminados en 61.

CARTELERA DE ESPECTACULOS

GRAN TEATRO

Hoy, a las 5,30, 7,45 y 11 noche. GRANDIOSO ESTRENO de la más gloriosa epopeya del Oeste Americano

RIO ROJO

John Wayne-Montgomery Clift

Espectacular como no hubo otra

AVENIDA

Hoy, a las 5,30, 7,45 y 11 noche

Estreno de la más violenta, dinámica y audaz interpretación de *Humphrey Bogart*

SECUESTRO

Una película pletórica de acción, de amor y de aventuras

COLISEO

Hoy, a las 5,30, 7,30 y 11 noche

Auténtico acontecimiento

Estreno de la película que le llegará al corazón

MANDY

El film que le hará llorar irresistiblemente ¡Sentimental, conmovedora, emocionante!

REX

De 5 a 10, 2.° pase, 7,45

EL TERCER HOMBRE

Orson Welles, y

LA SENDA DE LOS HEROES

CALATRAVAS

De 5 a 10. (2.° pase, 7.45.)

LA SINFONIA DEL AMOR

Tecnicolor

Jack Carson-Janys Paige, y

MONTE DE PIEDAD

Jorge Mistral

Cine Condor

PRESENTA

El Conde de Montecristo

La más genial interpretación de *Jorge Mistral*

Nueva y lograda versión de la más conocida novela de Alejandro Dumas

SESIONES:

5,15, 7,45 y 11 noche

Popular Cinema

Monumental programa doble, en sesión continua de cuatro a once de la noche

EL CONDE DE MONTECRISTO, y

MUROS DE EXPIACION

Precios: 3 y 4 pesetas

Sala de Fiestas

3,30 y 11,30, variedades

Antoñita Roa, Lucy Morales, Encarnita Llaguno y Orquesta «Rex». 7,30, selecto The Baile

Nota. — Todos los asistentes al mismo serán obsequiados con una invitación para el baile del próximo MARTES.

EL SANTO DEL DIA

DIA 21 DE ENERO

San Vicente, diácono y mártir

El gloriosísimo San Vi[cente] fué hijo de Huesca y cr[ecido] en Zaragoza, en donde bri[llaba] do por su ciencia y virtud, [fué] ordenado por su obispo, [San] Valero, quien al propio [tiem]po le confió el cargo de [pre]dicador. Llegado a España, [Da]feros perseguidor de los [cris]tianos, viéronse presos Va[lero] y Vicente y se les envió a [Va]lencia a pie y cargados de [cade]nas. En lóbrega cárcel [sufri]frieron hambre, sed y [otros] tratos; después el obispo [fué] desterrado y Vicente sen[tenc]ciado a cruelísimos tormentos. Tendido en el potro, le [des]yuntaron los huesos, le [hie]ron el pecho y espaldas [con] uñas de acero, aplicaron [tea]chas encendidas a sus [cos]dos y pusieron sal en sus [lla]gas. El mártir conservaba [su] alegría y despreciaba a los [ver]dugos y al juez. Condenado [de] nuevo a la cárcel, se vi[o en] una luz brillantísima [bajar] del cielo, se percibía fragancia exquisita y le visitaban los [an]geles, curando todas sus [lce]das. Lo cual, explicado a [su] perseguidor, enfureció y [pro]so vencer la constancia [del] mártir por medio de las [ca]cias y le hizo acostar en [una] lilidísima cama. Mas al[ma del] Santo, fortalecido con la [gra]el amor de Jesús y vencedor de toda prueba, entregó [su] espíritu al Señor el año [304]. San Agustín y San León [ala]braron a San Vicente con [exqu]sitadas alabanzas.

NECROLOGIC

En Madrid ha fallecido [la pi]tuosa dama doña Marina de la [Cal] de las Heras, después de haber [re]cibido los Santos Sacramentos [y] la Bendición de Su Santidad. [Al] comunicar tan sensible pérdida [a] nuestros lectores, suplicamos una oración por el eterno descanso [de] alma de la finada, a la vez [que] enviamos nuestro más sentido pésame de condolencia a su afligido esposo, padres, hermanos y demás familia.

Recuerde, Vd., señor... que el próximo día 25, según [sor]teo de la Lotería, Establecimientos Campo distribuirán entre [sus] clientes los tres premios de 1.[000] pesetas y 12 pares de medias nylon, 500 pesetas y 6 pares, [y] 250 pesetas y 3 pares. Compre [sus] medias antes de esa fecha en

Establecimientos Campo

Delegación de Hacienda

Indice de las órdenes de [pago] y demás documentos que se [ex]piten en el día de la fecha en [la] esta Ordenación a la Delegación de Hacienda de Burgos:

María Jesús Núñez Rosa[les], Carmen Pascual Alonso, [María] Luisa Campoamor Suárez, [Ber]nisia Cerezo Colina, Nemesio Sobrino Calvo, Paula Tor[ío] Puente y Gabriela Rica Pe[...]

La BOLSA ayer

BILBAO

CAMBIOS DE CIERRE DEL JU[EVES]

Banco de Bilbao, 575; Banco Central, 405; Español de Crédito, [...] Vizcaya, serie A, 505; Vizcaya, serie B, 505; Aviación y Comercio, 108; Ferrocarriles Suburbanos, 101,50; Santander, 100; Ferrocarriles Vascongados, 152; Electra Viesgo, 174; idem nuevos, [...] Reunidas, 98; Española, 20[...] idem derechos, 108,50; Española nuevas, 6 por 100, 198; Iberduero, 207; idem 3,50 por 100, 20[...] idem liberadas, 6 por 100, [...] Minas del Rif, 564; Naviera [Vi]vión, 2.325; Naviera Aznar, [...] Bilbaina, 1.240; Altos Hornos, [...] Auxiliar, 328; Babcok, 915; [...]nia, 638; Felguera, 239; Echevarría, 260; Euskalduna, 570; Ar[...]rera, 128,50; Telefónica, 171; [...]pelera, 462,50; Sniace, 284; [...]sivos, 263; idem derechos, [...] Unión Química 202,50; idem [de]chos, 15,50; Resinera, 119; [...]ros Aurora, 1.200; Nicas, 144; [...]fanitro, 163,50.

BANCO DE SANTANDER

Banca — Bolsa — Cambio

Caja de Ahorros

ESPOLÓN, 12. BURGOS

bloque de viviendas (318) de "os Vadillos" saldrá pronto a subasta

stá completamente resuelta - merced a gestiones el Gobernador Civil - su financiació

1945 se construirán más Centros de giene y Casas de Médico que el año ú timo

rtantes declaraciones a su regreso de Madrid del Sr. Posada Cacho

bernador civil, a su regreso d, recibió ayer por la ma- los informadores de la a los que dijo que venía sifecho de las visitas que alizado a los distintos De- entos sobre asuntos de la y provincia. En relación ha querido darnos algu- os concretos: La primera que quiero darles —dijo— uncio de la subasta, quizá este mismo mes, de la cons- en Los Vadillos del blo- 318 viviendas, 15 tiendas y del Productor proyectado, mporte asciende a 21.833.435 Como ya saben ustedes dos los beneficios del Ins- de la Vivienda, faltaba para nciación de este proyecto el mo de 9.921.000 pesetas soli- del Instituto de Crédito la Reconstrucción. Los com- bles del Consejo de este Or- mo, si bien habían manifes- su interés por la concesión te apoyo económico, habían sado con dificultades de tipo mico y jurídico para el acuer- definitivo, entre ellas la de la una contracción de deuda el Instituto de la Vivienda y relativas a los terrenos de lazamiento. Salvados dichos culos, en el Consejo celebra- anteayer, primero del año ac- los miembros del aludido Ins- to de Reconstrucción, con su ctor a la cabeza, don Fernan- Camacho, se mostraron unani- en la concesión definitiva del dido préstamo a la Obra Sin- al del Hogar, por lo cual ya falta el anuncio por ésta de subasta, a la que esperamos curran licitadores, dada la im- rtancia de la obra y su tras- dencia para Burgos.

Habiendo satisfecho asimismo el stituto de Reconstrucción las rtificaciones pendientes en las ras de la barriada en construc- ón «Máximo Nebrada», puedo egurarles que los trabajos allí minuarán en forma creciente.

También he continuado algunas estiones para la financiación de estiones para la financiación de Cooperativas «Santo Domingo de Guzmán» y «José María Redondo», e se construyen en Aranda de ero y donde quisiéramos entre- cerca de un centenar de vi- ndas para el próximo 18 de io.

Finalmente me complace decir- que el director general del Ins- uto de la Vivienda ha conce- o a fondo perdido 500.000 pese- s para la construcción de la ela de la barriada «Illera», tan cesaria.

En el Ministerio de la Gobernación, tanto el señor ministro como el director general de Regiones Devastadas, a quienes he visitado, han prometido para este año la concesión de subvenciones para abastecimientos de aguas, Ayuntamientos y demás obras municipales, cuyos proyectos he presentado en dicho Departamento. Con relación a los Centros Rurales de Higiene y Casas de Médico, puedo decirles que la cifra de 30 que fueron construidos el pasado año será muy superada en el presente. Por lo pronto, para la semana que viene serán ya concedidas las subvenciones correspondientes a los proyectos que tuve el gusto de presentar y que son los de Arenillas de Río Pisuerga, Barrio de Bricia, Cerezo de Río Tirón, Fresno de Río Tirón, Hortigüela, Huerta de Arriba, Quemada, Quintanilla del Agua, San Juan del Monte, Villaniómez (Valle de Oca) y Villasandino. A estos seguirán otros muchos que actualmente se están redactando. También el director general prometió una gran ayuda económica para la construcción de un Hogar Rural del Frente de Juventudes en Aranda, en el que se proyecta instalar una emisora de radio de Estación-Escuela. Otra igual se instalará también en Miranda de Ebro.

Análogas subvenciones serán concedidas por el Instituto de Colonización en este año para distintas obras, entre ellas las de electrificaciones rurales, de las que, entre otras, están pendientes las de Temiño, Robredo Temiño, Tobes y Rahedo y doce más. Asimismo por el Ministerio de Trabajo, a través de la Junta Interministerial del Paro, se concederán en el próximo mes subvenciones especialmente para aquellas localidades que más lo necesiten con motivo de los recientes temporales.

También visité al ministro de Educación Nacional, que me expresó su deseo de dotar a la Junta de Protección Escolar, próxima a constituirse, de medios suficientes para incrementar las obras de construcciones escolares. Por de pronto, en estos primeros días del año se ha informado favorablemente la concesión de subvenciones bien por el Ministerio o por la Junta a las localidades de Milagros, Valdeande, Vallarta de Bureba y Peñalba de Castro. El ministro, señor Ruiz-Giménez, que con motivo de la inauguración de algunos Grupos en construcción, entre ellos el de Salas de los Infantes, proyecta venir a Burgos para esta primavera, me dijo además que ya va adelantado el proyecto para la construcción de la Escuela de Comercio en nuestra capital, que redactan los arquitectos don Luis García de la Resilla y don Manuel Marañón, los cuales vendrán a Burgos en estos días en relación con dicho proyecto, para cuya realización el ministro quiere prestar el máximo apoyo.

En otra ocasión les daré cuenta de asuntos relacionados con otros Departamentos Ministeriales, a medida que pueda ir concretando datos sobre los mismos.

Fernández-Cuesta pasa por Burgos

Ayer a media tarde, procedente de Pamplona, donde asistió a la clausura del Consejo Nacional de la Sección Femenina, pasó por nuestra ciudad, sin detenerse, el ministro secretario general del Movimiento, camarada Fernández-Cuesta.

nuevas líneas de suministro de energía eléctrica

Por la Delegación de Industria de la Provincia de Burgos se ha autorizado al Ayuntamiento de la Merindad de Castilla la Vieja para la instalación de una línea de suministro de energía eléctrica a 2.000 v. y transformador de 14 KWA para suministro de fluído a la localidad de Salazar.

Asimismo por la Jefatura de Obras Públicas se ha autorizado a «Electra de Burgos» el tendido de una línea de transporte de energía eléctrica de alta tensión para servicio de Hinojar del Rey, con centro de transformación y red de baja tensión. La longitud total de la línea es de 3.971 metros, con una tensión de 13.200 V. para el transporte de 10 kilovatios, que es la potencia del transformador que se instala correspondiente a las necesidades del pueblo.

Ayuntamiento de Aranda

La Comisión Municipal Permanente, en sesión celebrada el día 14 del actual, aprobó los pliegos de condiciones económico-administrativas que han de regir en la subasta para el aprovechamiento de resinas en el monte "La Calabaza" durante la campaña del año actual.

A efectos de lo que dispone el artículo 34 del Reglamento de contratación de las Corporaciones Locales, se exponen al público en la Secretaría Municipal los pliegos aprobados, para que durante el plazo de ocho días hábiles puedan ser examinados y formularse contra los mismos las reclamaciones pertinentes.

Aranda de Duero, 18 de enero de 1954.

INFORMACION de Aranda de Duero

En la mañana fría y con una niebla espesísima de este 20 de enero no se ha podido ver el destello al explotar en el cielo los cohetes que los cofrades de una de las cofradías más antiguas de nuestra villa lanzaban gozosos anunciando la festividad de su Patrón. Unos estampidos secos y fuertes anunciaban al vecindario que la festividad del mártir cristiano nacido en Narbona, el soldado del ejército romano que llegó a ser

Nuestras Cofradías

Una de las más antiguas, la de San Sebastián

jefe de la primera cohorte de los guardias del emperador Diocleciano, y que denunciado como cristiano se le condenó a ser asaeteado, pero que dejado por muerto y curado después retrimino su conducta al emperador, quien ordenó que se le matase a palos; ese Santo varón que se llamaba San Sebastián anunciaban, como digo, que la festividad en honor del mismo había comenzado. Las campanas volteaban alegres, como queriendo contestar a los ruidos secos de los cohetes, y los cofrades, acompañados de numeroso público, se cobijaban bajo la palabra del elocuente orador sagrado don Eutiquio Peña, que durante la misa ofrecía su sermón ante la Corporación Municipal en pleno, que señala este día como de voto de villa.

Una cofradía que no se asemeja mucho a las demás, a las muchas existentes, debido a que ésta es una hermandad pobre, con unos medios económicos que apenas la permiten sostener sus gastos y la cera que consume, y por eso en su festividad profana no puede armar tanto ruido como otras, porque carece de música con quien corear canciones y danzar por doquier demostrando que un día es un día y que canta y baila porque celebra la fiesta de su Patrón.

Pero precisamente es de opinión general que esta cofradía, como otras que carecen de fondos para permitirse el lujo de contratar una orquesta, estas que son pobres son mucho más ricas en religiosidad, porque sus actos no son tan optimistas ni demuestran su júbilo con tanta "claridad".

Una cofradía tradicional cien por cien, no ha introducido modificación alguna en su Reglamento desde el mismo día que se fundó, allá por el año 1860; sigue con las mismas costumbres, los mismos festejos, parecido número de cofrades, ya que éstos se suceden de padres a hijos, y no parece que cuente en su historial con una fiesta pagana que sobresalga de otras. Todos los años es lo mismo; solamente cambia el nombre del predicador y del sacerdote que dice la misa; una cofradía que cumple también, mejor que otras, las palabras de Cristo: Humildad, humildad y humildad.

¡MADRE!

No olvides que tu cultura es la mejor garantía para la salud de tu hijo. La Sección Femenina te puede ayudar.

MAÑANA

ENERO

Sol: 7,32 a 17,23

23

SABADO

Stos. Ildefonso, arz.; Raimundo de Peñafort, cfr.

Crónicas internacionales

UN ESCANDALO FINANCIERO

La señora que regalaba millones

Con la complicidad de los políticos cometió una gigantesca estafa

París. — (Crónica de nuestro corresponsal). — Durante unos meses —allá por el año 1928—, «madame» Hanau fué «l'heroine du jour» en Francia. Los periódicos del mundo entero acogieron en sus páginas, con grandes titulares, las informaciones en las cuales se relataban hechos asombrosos de esta madame sin escrúpulos que, en colaboración con distinguidos «prohombres» de la Policía, había arruinado a muchos miles de modestos franceses.

La aventura financiera de «madame» Hanau, como tantos otros casos de que tan pródiga está la historia de la Tercera República, merece referirse ahora, pues se trata de una de las grandes estafas de nuestro siglo. Y se demuestra cómo con audacia, en un ambiente podrido, se pueden cometer sucesos tan escandalosos.

Era hija de unos modestos comerciantes de París, y a poco de casarse emprendió algunos pequeños negocios sin gran fortuna. Primero se dedicó a la venta de tejidos y más tarde a la de productos de belleza. Al estallar la guerra de 1914, como la venta era escasa y no daba para vivir, el matrimonio Hanau vendía bebidas para los soldados.

MADAME SE INICIA

Mas al concluir la primera conflagración mundial, «madame» Hanau buceó un poco en el ambiente financiero y creyó encontrar grandes posibilidades de enriquecerse. Para ello y gracias al dinero que le facilitó una sociedad cuyo fin era especular en la Bolsa. A sus clientes ofrecía unos intereses muy generosos. Si los Bancos, por el depósito de dinero, entregaban un dos o un tres por ciento, «madame» ofreció el ocho por ciento. Como nunca faltan incautos, la financiera pronto tuvo a su disposición un capital excelente rentando, el cual entregaba los réditos a sus «benefactores». En el fondo, la cosa era bien simple y algo de eso, en el pasado siglo, llevó a cabo en Madrid la no menos famosa doña Baldomera.

El «Groupement Tchenique de Geranos Financiere», que éste era el pomposo título que había dado «madame» Hanau a sus especulaciones, se vió asistido por la colaboración de algunos destacados políticos que, claro es, tenían una participación en los beneficios.

Como sucede siempre, no se conformó con el primer golpe y quiso seguir su carrera financiera. Compró para ampliar su negocio un periodiquito especializado en temas económicos, y ya con cierta tradición, titulado «La Gazette du Franc», fundado años atrás por el conde de Courville, antiguo director de las fábricas Schneider.

«La Gazette du Franc» respaldaba y garantizaba así los manejos económicos de «madame» Hanau. Y para que tuvieran más eco sus «triunfos financieros», adquirió asimismo otras publicaciones, como el apoyo del diario «Quotidien», del que era primer accionista el ministro de Agricultura Hennessy. Y más tarde, la colaboración entusiasta de la agencia informativa «Interpresse».

La popularidad de «madame» Hanau se agigantó en unos meses. En 1926, cuando la salud del franco era tan precaria, se dirigió al país haciendo un llamamiento al patriotismo e invitando a todos los franceses a que pusieran en sus manos sus ahorros para emprender una empresa de proporciones extraordinarias. El clamor en torno a madame» Hanau, que periódicos y políticos interesados consiguieron con facilidad, hizo que muchos miles de ciudadanos contribuyeran con entusiasmo a las especulaciones de «madame» que, ya en marcha, había fundado siete sociedades distintas, consiguiendo que se suscribieran acciones por valor de cien millones de francos.

EL TINGLADO, AL DESCUBIERTO

Era en aquellos días en que Alemania ingresaba en la hoy difunta Sociedad de Naciones, y «madame» convirtió la «Gazette du Franc» en la «Gazette des Nations» y logrando la colaboración especial en este boletín financiero de hombres como Poincaré y Briand. Y que políticos extranjeros como Mussolini, Chicherin, Chamberlain y Stresemann se avinieran a hacerle declaraciones en exclusiva.

Hasta que, multiplicada la audacia de «madame» Hanau, la ingenuidad de la pequeña burguesía comenzó a llamarse a engaño. Tras esto vino una campaña en determinada Prensa exigiendo garantías a la financiera. Cundió entonces la duda y después el pánico. Los estafados reclamaron en bloque su dinero; «madame» no pudo hacer efectivo el dinero. Y todo se vino abajo, sembrando la desolación en miles de familias arruinadas.

Se realizó una investigación y llegó a comprobarse que más de sesenta destacadas figuras de la vida pública disfrutaban de una renta facilitada por «madame». Mas ésta no quiso hablar y el cuento de esta grandiosa estafa terminó con la impunidad para los culpables y el drama sin remedio —¡mi dinero, mi dinero!— para las víctimas inocentes.

El Gobierno Fanfani está en el aire

Sólo cuenta con el apoyo seguro de la democracia cristiana

Roma. — (Crónica de Luis de la Barga). — ¿Lograra el flamante Gobierno de Fanfani obtener la confianza del Parlamento? En otras palabras, estos nuevos ministros que hoy han jurado su cargo, ¿seguirán siendo ministros la próxima semana? La respuesta a estas preguntas es otra interrogante. Porque la verdad es que, hoy por hoy, nadie da en Italia un céntimo por la vida ministerial del nuevo Gobierno. Es más: vistas las cosas sobre el papel, el Gobierno Fanfani está condenado a caer en cuanto el Congreso proceda a la ritual votación de confianza, cosa que fatalmente sucederá la próxima semana. A pesar de que sus componentes no son precisamente arquetipos de belleza, el destino del nuevo Gobierno es gemelo al de las rosas: «L'espace dún mantin». Teóricamente, pues, las incesantes gestiones de Fanfani por constituir un Gobierno han de acabar en una inmediata y nueva crisis ministerial. ¿Por qué tan agorero vaticinio? Simplemente porque el Gobierno Fanfani no tiene en este momento más votos garantizados que los provenientes de las minorías democristianas y republicanas. El resto de los sectores políticos de la Cámara o no han fijado todavía la actitud a seguir o han anunciado ya paladinamente que negarán la confianza a Fanfani. En este sentido se ha expresado la minoría monárquica desdiciendo las doradas promesas de apoyo ofrecidas anteayer a Fanfani por el secretario de dicho Partido Alfredo Covelli.

Esta ha sido la bomba postrera, la última maniobra política por ahora que, sitúa la futura existencia del Gobierno en el terreno de la incertidumbre más nebulosa.

Así pues, el estado actual de las cosas, vistas sobre el papel, la situación es como sigue: La mayoría parlamentaria en la Cámara es de 296 votos; la democracia cristiana dispone de 264 diputados a los que hay que añadir cinco votos republicanos y en el mejor de los casos 14 liberales. La suma de votos favorables no alcanza, pues, como se ve, la mayoría parlamentaria si el resto de los grupos políticos de centro y derecha, es decir, socialdemócratas y monárquicos votan en contra. En estas condiciones la suerte del Gobierno depende de la extrema derecha y de la extrema izquierda. La primera —es decir, los 29 diputados «missinos»—, han de depositar bola negra; la segunda —es decir, los 75 diputados socialistas y los 143 diputados comunistas—, parece lógico que sigan idéntico camino. Por lo tanto, como decimos, la suerte del Gobierno no es precisamente muy prometedora.

Sin embargo, puede ocurrir algo más grave todavía: que el Gobierno salga derrotado y que Fanfani logre la confianza parlamentaria merced a la intencionada abstención de socialistas y comunistas. Esta hipótesis no es nada fantástica, pues, Nenni, que es el político más marrullero y más viejo estilo que conocen los anales parlamentarios de este país, al ver que Fanfani no tiene el apoyo de los socialdemócratas y de los monárquicos ya ha esbozado la posibilidad de una benévola abstención socialcomunista.

El objetivo de esta maniobra es clarísimo: condicionar el programa del Gobierno hasta paralizar y comprometer la acción legislativa, es decir, gobernar al país en sentido marxista a través del un Ministerio democristiano. Esta absurda política podría tomar cuerpo de realidad con las pavorosas consecuencias que es fácil de imaginar si votan en contra de Fanfani los monárquicos y los socialdemócratas, y si Nenni se decide por la abstención arrastrando en esta actitud a los comunistas.

No obstante, es muy posible que el actual estado de incertidumbre prevalezca hasta el momento mismo de la votación, pues la mayor parte de los grupos políticos reservan su actitud al previo conocimiento del programa que presente Fanfani. Y el programa que presentará Fanfani ha de estar caracterizado por grandes iniciativas de carácter económico y social, es decir, fabulosos planes de Obras Públicas con desembolso de miles de millones de liras para atajar el problema del paro y una política tributaria mas fuerte todavía que la actual. En suma, un programa magnífico sobre el papel, pero que puede tener el inconveniente de desencadenar la inflación monetaria peligro número uno de la Italia actual y que Pella —las cosas como son— había conjurado momentáneamente.

Con tal programa, Fanfani espera convencer a las minorías de centro y derecha que en principio le son hostiles. Pero naturalmente, lo que puede ocurrir es que dicho programa, si es muy osado, en vez de atraer amigos, provoque o consolide enemistades.

Todo depende de un compromiso de última hora, de un milagro conciliábulo o de una presión oportuna. De palabras, en fin, de palabras.

Paraguay quiere acoger 18.000 familias europeas

Entregará tierras fértiles con acceso a la propiedad

Asunción.—El plan paraguayo para la instalación de 18.000 familias europeas en esta nación se estima como realizable en el Comité Intergubernamental para la Emigración Europea, según ha declarado a este corresponsal el presidente del Instituto de Reforma Agraria del Paraguay, doctor Roberto L. Petit. Hay que señalar que el citado Comité tiene su sede en Ginebra.

De acuerdo con las declaraciones de Petit, las familias europeas, que procederían principalmente de Italia, Alemania, Holanda y Grecia, trabajarían en las fértiles zonas de Caaguazu, Amambay y Alto Paraná, y podrían llegar a adquirir en propiedad las tierras que cultivasen mediante un sistema de pagos a veinte años de plazo. La zona que se destina a esta colonización es de tierras cultivables y de rica selva virgen.

Dentro de las condiciones del vasto plan paraguayo, llamado de Inmigración y Progreso, los colonos podrían formar una especie de entidad o sociedad autónoma con gobierno propio. Con ello se darían facilidades extraordinarias a las familias extranjeras para desenvolverse y adaptar sus costumbres tradicionales a su nueva vida.

En relación con este plan se espera que venga a Paraguay, en febrero próximo, un representante del mencionado Comité Intergubernamental de Emigración Europea, que formará parte seguramente de la colonia en calidad de miembro. "No deseamos constituir tan solo una colonia agrícola—ha declarado asimismo Petit—; también queremos llevar a cabo un extenso programa de desarrollo de estas regiones".

A este respecto añadió que no sólo se darán facilidades para la instalación de industrias a los miembros de la colonia, sino que las mismas facilidades y ventajas serán concedidas a personas y sociedades privadas. Por otra parte, para estimular a los miembros de la colonia en proyecto, Paraguay exceptuaría a las 18.000 familias asentadas del pago de impuestos de aduanas sobre sus efectos y objetos personales, herramientas y útiles de trabajo, así como sobre otros artículos corrientes, durante un período de veinte años. Además, el Gobierno permitiría a la colonia disponer, según sus propios acuerdos, de un 65 por 100, como máximo, de los beneficios obtenidos, aunque el porcentaje exacto de este fondo de libre disposición sería señalado por los mismos colonos, dentro del límite fijado.

Al mismo tiempo, el Gobierno se preocuparía de construir carreteras entre los diversos núcleos de la colonia y como enlace con el resto del país. Ya se están estudiando los planes de obras públicas a este fin. Todos los gastos de colonización se han calculado en un total aproximado de 54 millones de dólares, que serían invertidos en un período de varios años.

La misión del Comité Intergubernamental citado, que, como se ha dicho, vendrá a Paraguay en febrero próximo, se dedicará al estudio de este plan durante diez meses.

Fernández-Cuesta habla en Pamplona

EL MUNDO HISPANICO VIVE MOMENTOS DECISIVOS PARA FORJAR SU UNIDAD

(Viene de la primera página.)

y están siempre dispuestos a morir en su defensa, como lo hicieron el 18 de Julio y lo harán cuantas veces sean precisas.

Bien ha hecho, repito, la Sección Femenina al elegir Navarra para las sesiones de su Consejo y Javier para la clausura del mismo, porque Javier es un foco de espiritualidad, cuyos rayos, transpasando montes y mares, han llegado a las más lejanas tierras y a los más remotos paisajes. Con ellos, el calor de la fe cristiana ha encendido miles de corazones hasta entonces envueltos en el hielo de la paganía, haciéndolos arder en el amor de Dios y del prójimo. Merced a esa fe, grandes parcelas de la Humanidad, hundidas en la noche triste y oscura del error o de la ignorancia, han llegado a ver la luz de la verdad, que guiando los actos de su vida ha hecho a los hombres mejores cuando la han respetado y peores cuando se han apartado de ella.

Por eso la Sección Femenina, cuya obra tiene también un contenido espiritual y misionero, tenía que sentirse atraída por este lugar y por el espíritu que en él reina, que ha constituído instrumento principalísimo en la empresa de mantener la unidad de la fe católica contra los desgarrones protestantes y haber contribuído así a dar al Renacimiento un sentido católico opuesto al exclusivamente antropológico y racionalista, creando así en la historia moderna una línea cultural perfectamente caracterizada, distinta de la seguida por otros pueblos, y que ha dado a España su personalidad inconfundible.

Por defender esa línea, esa actitud, de una manera constante, a sabiendas de que materialmente no le interesaba sacrificar vidas y bienes, España luchó sin desmayo, ganándose en los tiempos de esplendor la acusación de la leyenda negra y en los tiempos de decadencia el calificativo de arbitraria y pintoresca. Es cierto que sucumbió en la pelea, pero al cabo del tiempo, la otra línea vencedora ha llegado a las últimas y lógicas consecuencias de sus propios principios, colocando al mundo en la trágica situación de la que pugna por salir.

MOMENTO CRUCIAL DEL MANDO HISPANICO

A España se le ofrece, pues, una oportunidad única de probar su razón, pero se le ofrece no solamente a ella, sino también a los pueblos de su estirpe, formando todos un bloque espiritual de influjo decisivo en el porvenir del mundo. Esos pueblos se encuentran hoy en un momento crucial, víctimas la mayoría de ellos de los estragos de un liberalismo atomizante, meramente formal. Hoy se hallan desengañados de siglo y medio de tales experiencias, y en todos ellos existen fuertes núcleos de opinión, cada vez más importantes, que vuelven los ojos a España buscando inspirarse en su actual pensamiento y en su presente acción, para adaptar ambos a las circunstancias especiales autóctonas de cada uno de esos países, convencidos de que en otro caso el desemboque de su vida pública sería de tendencia comunista o la tiranía del más audaz.

Ni ellos ni nosotros podemos desaprovechar el momento. Hacerlo sería imperdonable y traicionaríamos un destino y una obligación histórica que la vida nos impone. Pero ello no implica ni supone, como algunos podrían alegar, la vuelta al punto en donde la bifurcación de las dos líneas comenzara, sino la puesta al día, la adaptación al presente, el desarrollo al través del tiempo de sus principios básicos fundamentales, asimilando cuanto de bueno los grandes movimientos sociales e históricos han ido descubriendo; respetando y valorando al hombre y a su razón, pero no declarándoles absolutos soberanos, sino sometiéndoles a unas normas superiores y a las limitaciones de la convivencia social; dando al proletariado el rango político y social que legítimamente merece y ha conquistado en la vida moderna; pero no aceptando su dictadura ni la de ningún otro sector social; preocupándose por la técnica y el progreso científico, pero no para materializar la vida, sino para dar al hombre el decoroso bienestar a que tiene derecho sin merma —y aún como estímulo— de los valores del espíritu; prescindiendo de la ficticia representación inorgánica del sufragio universal que conduce al fraccionamiento partidista, obstáculo para la ordenada vida de los pueblos y sustituyéndole por una representación de comunidad profesional, de vida local o provincial, y sobre todo, logrando la unidad política, clave y base de nuestra existencia pública, unidad que no excluye los matices ni las diferencias de criterio, pero que exige una coincidencia, no vaga y abstracta que pueda encubrir discrepancias decisivas, sino concreta, sobre nuestros puntos doctrinales, sobre la disciplina y sobre los propósitos para el futuro.

UNIDAD SOBRE LA VARIEDAD

Y así como España, una y varia, es un producto de las características bien definidas de las regiones que la integran —sobria Castilla, exuberante e imaginativa Andalucía y Levante, dulce y compleja Galicia, recias y francas Navarra y Aragón— así esa unidad política está integrada por varios elementos, fundamental y colectivamente Falange y Tradición, que fundidos en un todo forman el bloque medular de la política española, al que corresponde darle tono y sustancia, velar por su pureza y garantizar su continuidad en el futuro, pues de otro modo esa política española habría sido un colosal fraude y una colosal tradición a todos los sacrificios de nuestra Cruzada.

Por eso nosotros hemos de fomentar cuanto tienda a hacer más sólido ese bloque y combatir los propósitos claros u oscuros de debilitarlo y de restablecer no ya una situación francamente enemiga, sino cualquier otra que sin serlo implique la vuelta a procedimientos que el Movimiento también repudia por haberse demostrado —en España en el pasado y en los países en que ha vuelto a dominar en el presente— su peligrosidad como antesala del marxismo o su ineficacia para contenerlo.

Una gran política necesita de un sentido de la Historia y la exacta valoración de la realidad social, aquélla para darle altura y continuidad, ésta para darle sugestividad y eficacia. La política del Movimiento busca devolver a España la dignidad y el prestigio a que por su Historia tiene derecho, pero busca también llevar a cabo, no una tarea de fría sociología, de ficheros y estadísticas, sino una obra de justicia social, con ímpetu y calor y movida por su sincero sentimiento de humanidad; en definitiva, pues, una política que lo mismo en su vertiente social sea de autenticidad y no de sucedáneo.

Vosotras, que no tenéis por qué sumergiros en estas reflexiones doctrinales, compartís instintivamente todas esas ideas que os ligan al Movimiento nacional, instintivamente las queréis y trabajáis en su servicio. Por eso sois parte fundamental del mismo y sin vosotras sería incompleto. Vuestro instinto no os engaña; estáis en el buen rumbo; seguidle como hasta ahora, que él os llevará a la labor eficaz española y cristiana, y por serlo, falangista, que estáis llevando a cabo con un afán de superación que nunca se satisface. Que él os permita presentaros en vuestro próximo Consejo con un balance aún superior al que a éste habéis traído y que cual nuevas "Marta y María" os afanéis en la tarea diaria, sin dejar de escuchar la voz inspiradora de nuestros más altos ideales.

ACTO DE CLAUSURA

Pamplona, 21. — El Ministro Secretario General del Movimiento ha presidido esta mañana el acto de clausura del XVII Consejo Nacional de la Sección Femenina de F. E. T. y de las J. O. N. S., en un acto celebrado en el Castillo de Javier, después de una misa oficiada en la Basílica del Castillo. La Delegada Nacional efectuó en primer lugar el reparto de premios a las Delegaciones que los han ganado el pasado año y después pronunció un discurso el Ministro Secretario General, que fué acogido al final con grandes ovaciones.

Terminado el acto, el ministro regresó a Pamplona y después de comer siguió viaje a Madrid. — Cifra.

Impresionante manifestación de adhesión a España en Tetuán

(Viene de la primera página.)

taban las cofradías religiosas de la Zona, con sus estandartes multicolores y gran número de cofrades.

Entre la numerosa concurrencia se veían muchas pancartas con letreros alusivos y entre los cuales citamos los siguientes: "España y Marruecos, ejemplo de hermandad de pueblos"; "Marruecos feliz encuentra su futa en el camino que España traza"; "España y Marruecos unidos demuestran al mundo la hermandad de sus pueblos".

Primeramente se dió lectura a la "Fetúa" o acta notarial, que le fué entregada a S. E. el Alto Comisario, documento que valoran con su firma todas las autoridades civiles y religiosas del Protectorado que han tomado también parte en este grandioso homenaje y que han llevado la representación de todos y cada uno de los marroquíes de la Zona.

En muchos pasajes del discurso del Alto Comisario fué interrumpido por clamorosos aplausos y vivas a España y a Marruecos, en tal forma que la emoción se apoderó totalmente de toda la numerosísima concurrencia que llenaba los amplios locales. También se escucharon algunos gritos contra Francia.

A continuación desfilaron ante la tribuna que ocupaba el Alto Comisario todas las autoridades marroquíes llegadas de las diversas regiones de la Zona del Protectorado, para tomar parte en esta manifestación; cofradías y gremios marroquíes con sus estandartes y banderas y bandas ópias de música; concentraciones de las cabilas próximas y de diversas entidades y organismos y detrás de este histórico desfile una colosal concentración de marroquíes de todas clases, que pasaron cantando sus propias canciones y enarbolando todos sus banderas.

Puede decirse que este acto de hoy ha servido para escribir una brillante página en la historia de Marruecos, porque este homenaje no es uno más, sino uno grandioso y sin precedentes. Terminado el desfile pasaron también ante la tribuna, en correcta formación, las fuerzas que habían rendido honores.—Cifra.

LAS AGREGADAURIAS MILITARES NORTEAMERICANAS DE TANGER Y CASABLANCA SE FUSIONAN EN UNA

Casablanca, 21. — El coronel Evans, agregado militar de los Estados Unidos en Marruecos, ha anunciado que, siguiendo instrucciones recibidas de Wáshington, las agregadurías militares de Tánger y Casablanca se fusionarán a partir del primero de marzo próximo en un solo organismo que se instalará en Tánger, suprimiéndose la de Casablanca. Se agrega que esta unificación de servicios obedece a las normas económicas trazadas últimamente por los Estados Unidos.—Efe.

PRECAUCIONES FRANCESAS

París, 21.—Francia se apresuró a enviar refuerzos de policía y tropas fuertemente armadas a la frontera entre el Marruecos español y el francés, con el fin de cortar de raíz todo posible incidente. Potentes unidades de la Marina francesa se encuentran también en las proximidades de la zona de posibles incidentes. Varias unidades, inteciento hombres, fueron invia gradas cada una por unos tres días al Norte, a lo largo de los 400 kilómetros de frontera. De fuente autorizada se explicó que se había dispuesto este movimiento de fuerzas para evitar desórdenes por parte de las cabilas, en el caso de que la situación empeorase.

Un portavoz del Quai d'Orsay reveló que fuerzas de la Policía Armada fueron enviadas también a reforzar su guardia en los puestos fronterizos, sin duda para evitar el paso a Tetuán de marroquíes de la zona francesa.—Efe.

REFUERZAN LA GU TORNO AL SU

Rabat, 21.—La guardia Palacio Imperial ha sid Aumentan los temores «terroristas» produzcan d

Los observadores dise reina la calma, en los be de Rabat, Fez, Casabl centros vitales hay cier mo, y se habla de la de Tetuán. Los nacionales apresurado a interpreta ción de Tetuán como autoridad de Mohamed V na española.

En los círculos franc agencia United Press— mento del terrorismo

GIBRALTAR Y MARRUECOS

El mundo, este pobre mundo traspasado por tantas angustias y tan tremendos temores, no sólo sobre su futuro, sino sobre su propia y bien menguada vida presente, acaba de ser advertido de nuevos y gravísimos acontecimientos internacionales. Inglaterra y Francia, los dos países que con tanto ardor, generosidad y renuncia heroica se han consagrado a la defensa de la libertad y de la paz del Occidente, amenazado por el comunismo, han lanzado su voz de alerta sobre dos nuevos problemas y dos nuevos riesgos.

Parece que la cuestión fundamental —la organización defensiva del mundo libre— e incluso esas otras candentes cuestiones de la liberación de Berlín, han perdido interés e importancia ante dos nombres: Gibraltar y Marruecos. A tal extremo llegan los aspavientos y el griterío de los hombres públicos y los «órganos de opinión» de esos dos países, que hacen pensar en una verdadera y fulminante catástrofe o en que una furiosa oleada de histerismo mujeril ha sacudido los nervios de los fuertes varones galos y británicos.

Todo es ya secundario e insignificante ante los dos hechos que revelan cómo España es sensible a los insultos y capaz de reaccionar con urbanidad, pero con entereza, y cómo ha sabido conquistar el corazón de los hombres de todo Marruecos y la amistad del mundo musulmán. Para Inglaterra y Francia, que tan buenos provechos habían venido sacando del escepticismo y el cansancio de nuestro pueblo y de la traición y la mansedumbre de nuestros Gobiernos, es intolerable que España se haya emancipado de su odiosa y perniciosa tutela y haya conseguido alcanzar la meta señalada en el Punto Tercero de la Falange, en el que se afirma que «no soportamos ni el aislamiento internacional ni la mediatización extranjera».

Ante la desproporción entre la importancia real de los acontecimientos y la desmesurada e insensata campaña de Prensa que han suscitado en la dulce Francia y en la pérfida Albión, cualquier persona con mediado sentido común tiene que pensar que, más que los hechos en sí, es su significado lo que preocupa a nuestros siempre entrañables y buenos amigos los británicos y los franceses, hasta el extremo de olvidar los primeros de su legendaria actitud de frialdad y corrección y llegar los otros a crear un clima de guerra con movilizaciones de tierra y mar que les costará lo suyo, porque el teatro en estos casos resulta caro.

No queremos —¡Dios nos libre!— negar la importancia que para Londres y París tienen esos dos ecos de las pisadas firmes con que España se mueve ahora en la encrucijada internacional. La tienen y tan grande para ellos como para nosotros, aunque de signo contrario, afortunadamente. Sin embargo, se nos antoja que debe de haber algo más en la trastienda, porque es muy significativa la simultaneidad con que se ha producido la crisis nerviosa en los Gobiernos de los dos países, estado morboso que contrasta enormemente con la serena frialdad y la corrección de que nuestro Gobierno, nuestra Prensa y nuestro pueblo vienen dando muestra estos días. Aunque queramos, no podemos perder de vista la singular actitud que ingleses y franceses han venido observando con referencia a España desde el mismo día 18 de julio de 1936 y se nos vienen a la memoria los esfuerzos que en conjunción con los comunistas y demás rabia han hecho para mantener nuestro aislamiento y para impedir la sanción diplomática de nuestra amistad con Norteamérica. La última y explosiva reacción de nuestros amigos franco-británicos nos trae un tufillo inconfundible a maniobra política de gran estilo. ¿No tendrá la cosa algo que ver con las recientes informaciones sobre el establecimiento del Estado Mayor del Pacto Atlántico en España?

¡¡A L GRITO DE GIBRALTAR ESPAÑOL!!

(Viene de la primera página.)

española respecto a Gibraltar, y que el Gobierno británico no tenía la intención de modificar el Estatuto del Peñón o de discutir sobre el asunto con ninguna potencia extranjera.

También recoge hoy la Prensa inglesa curiosos rumores de protestas francesas contra la política española en Marruecos, y hubo incluso quien atribuyó aquí la visita que el embajador de Francia en Londres, monsieur Massigli, hizo esta mañana a Mr. Eden, al deseo de París de obtener el apoyo inglés en su disputa con España. Cabe sorprenderse, ante esta interpretación del encuentro Massigli-Eden, recogido por varias Agencias, pues no parece que este último sea realmente el más indicado para ofrecer sus buenos oficios para cordial mediador en esta coyuntura.

Norteamérica no interve en la cuestión de Marru

A pesar de las gestiones he por la diplomacia france

Nueva York.—(*Crónica de nuestro corresponsal.*) En fuentes bien informadas y dignas de crédito, este corresponsal ha sabido que el Gobierno de los Estados Unidos no tiene el propósito de intervenir en absoluto en el asunto de Marruecos ni en un sentido ni en otro. Según informaciones circuladas aquí, el Gobierno francés ha pedido al Departamento de Estado que interviniera en la cuestión utilizando su influencia con el Gobierno español para que éste adoptara una posición más conveniente para los intereses de Francia en Marruecos. Asimismo se informó de que Francia había pasado también la pelota a Inglaterra con idéntico propósito, aunque al parecer la influencia del Foreign Office en Madrid ha alcanzado en estos momentos el punto de nivel más bajo de los últimos doscientos años.

Sin aludir a las gestiones realizadas aquí por la diplomacia francesa, el Departamento de Estado ha dado a entender, sin embargo, que no tiene ninguna intención de mediar en el asunto para ayudar a la dulce Francia en un momento en que cualquier gesto en favor de París sólo produciría la animadversión y el encono de todo el mundo árabe. Wáshington tiene planteado el delicado problema de la convocatoria de la Asamblea General de la ONU, y aunque los norteamericanos están empeñados en que no se lleve a efecto dicha Asamblea, la decisión de este asunto dependerá de la respuesta que den los distintos países a la invitación cursada por madame Pandit. Si el Gobierno de Wáshington interviniera en el asunto marroquí en favor de Francia, ello obligaría seguramente al bloque de los diecisiete países árabe-asiáticos a tomar represalias, enviando a madame Pandit una respuesta afirmativa sobre su convocatoria. Esto sin contar con que las relaciones entre España y los Estados Unidos son en la actualidad más firmes y más sinceras que las que mantiene este país con Francia. De modo que, al parecer, no entra ni remotamente en [illegible] del Gobierno de Wáshi[illegible]cer nada que pueda [illegible] más mínima moles[illegible] drid.

Sin embargo, es e[illegible] los Estados Unidos [illegible] interés directo en [illegible]nes de Marruecos [illegible] razones de peso. La principal es que aquel[illegible] zona delicada y se[illegible] teatro de operaciones [illegible]rráneo, y que todo [illegible]rra allí tiene que [illegible] fuerza a los planes [illegible]cos globales de este [illegible] que ha cargado sobre[illegible]bros con la responsa[illegible] mantener a raya al [illegible] en todo el mundo. E[illegible] lugar, y de una manera [illegible]mediata, se citan los [illegible]mos construídos por [illegible]rica en el Marruecos [illegible] precio de muchos m[illegible] dólares. Finalmente los [illegible] Unidos firmaron con [illegible]ses, incluídos España[illegible]cia, el acta de Alge[illegible] 1906, en la que se [illegible]tían a garantizar la [illegible] Marruecos bajo la aut[illegible] Sultán. Todos estos h[illegible]cen que los Estados U[illegible]gan que observar con[illegible] los acontecimientos de[illegible]cos, a pesar de lo cu[illegible] las razones antes apu[illegible] piensa llevar a cabo la [illegible]nima intervención.

Respecto al acta [illegible] los franceses pretenden [illegible] circulación la tesis de que [illegible] está violando el compr[illegible] quirido con aquel docu[illegible] permitir que con la dis[illegible] Marruecos español se des[illegible] unidad marroquí que e[illegible]taba de garantizar. Pero [illegible] aquí quienes subrayan el [illegible] que el general Guillaume [illegible]zas con sus manos el [illegible] cumento cuando, en ag[illegible] año pasado, arbitrariame[illegible] el uso de la fuerza militar [illegible] presión destronó y enc[illegible] soberano de Marruecos sin [illegible]tar para nada con el Gob[illegible]pañol. Ha sido, pues, F[illegible] que ha roto por iniciativ[illegible] la unidad de Marruecos [illegible] ha faltado a los compromi[illegible] suscribió en el acta de Al[illegible] falta y ruptura que ahor[illegible] achacar a España en un [illegible]picamente galo.

Forma de p de la remol

Madrid, 21. — Para tratar [illegible] forma de pago de la remo[illegible] los cultivadores, se ha re[illegible] Grupo Remolachero, con re[illegible]ciones de toda España, en el [illegible]cato Nacional del Azúcar, [illegible] presidencia del jefe del mis[illegible]tor Muro Sevilla. Se han e[illegible]dó nuevas fórmulas para [illegible] basadas en porcentajes equ[illegible] con lo cual se ha puesto [illegible] malestar existente entre los [illegible]tores. El acuerdo ha sido [illegible]do ya por el Ministerio de [illegible]tura.—Cifra.

¡OPOSITORE

Para las numerosas [illegible] convocadas en los Cuerpo[illegible] indicamos a continuación [illegible] recomendamos los prog[illegible] oficiales y las inmejorables [illegible]testaciones del "INSTITUTO [illegible]TORIAL REUS". He aq[illegible] oposiciones anunciadas: 6[illegible] Médicos Forenses. 50 par[illegible]gistradores de la Propiedad [illegible] para Auxiliares en el Ban[illegible] Vizcaya. 25 para Pericia[illegible] Aduanas.—Clases para Tac[illegible] canógrafos, Cultura ge[illegible] Banca y Comercio.—Pro[illegible] oposiciones para Notarías, [illegible]liares y Oficiales en varios [illegible]tamientos y Diputaciones, [illegible]curadores y Carteros Urb[illegible] Solicite prospecto con det[illegible] la oposición que le interes[illegible] "INSTITUTO EDITORIAL RE[illegible] Preciados, 6 y 23 y Puerta [illegible] Sol, 12. Madrid. Unico [illegible] que ha obtenido el número [illegible] en más de ochenta oposi[illegible] y miles de plazas para [illegible] alumnos.

Anuncios Telegráficos

Automóviles y Accesorios

CAMIONETA «Chevrolet» tres toneladas, recién reparada de todo, ruedas nuevas, perfecto estado, toda prueba, barata, vendo por no precisarla. Confitería Sol. Valladolid.

SE VENDE camión «Federal», tres toneladas y media, recién rectificado, ruedas nuevas. Para informes, en esta Administración. Zamora. (170)

CAMBIARIA camión «Buik», buen estado, toda prueba, por otro. Informes: Moneda, 13. Burgos.

PERMUTO camión «Ford», María de la O, a probar, otro nuevo, mejor «Mercedes». Gómez. Moneda, 13. Burgos.

INTERESA camión «Dadges», «Ford», «Chevrolet», etc., en buen estado. Ofertas: Moneda, 13. Burgos.

CAMION aceite pesado moderno, compraría, dando prueba, en buen estado, «Bedford», «Krupp», etcétera. Moneda, 13. Burgos.

TURISMO «Renault», 14 H. P., vendo, tapizado moderno, precio ganga. Moneda, 13. Burgos.

«*OPEL*» turismo, 14 H. P., recién rectificado, tapizado moderno, vendo económico. Informes: Moneda, 13. Burgos.

«*FIAT*», 9 H. P., muy bien de ruedas, no gasta aceite, recién rectificado, vendo barato. Moneda, 13. Burgos.

VENDO camión «Ford» 8 V., estado inmejorable. Informes: Taller Moisés. Burgos.

Arriendos

SE ARRIENDAN los pastos de invernia para trescientas cabezas de ganado lanar. Informes: D. Agripino González Queipo, Sagasta, 5. Zamora. (171)

Colocaciones

El artículo sexto del Decreto de 26 de mayo de 1938 determina que las Empresas y patronos están obligados a solicitar de las Oficinas de Colocación el personal que necesiten.

SE NECESITA ama de cría. Razón en esta Administración. Zamora. (118)

NECESITO paradista por la temporada. Fausto Martín. Calabazanos (Palencia). (136)

NECESITO criada para finca campo 20 kilómetros Oviedo, preferible sepa ordeñar cuidar ganado, buen sueldo. Latorre. Marqués Teverga, 9, Oviedo. (156)

SE NECESITA oficiala rejedora de punto. Informes esta Administración. Burgos.

Compra-venta de fincas

ATENCION. Zona gran porvenir, vendo solar 80 metros cuadrados, cimientos para dos pisos, 2,50 profundidad, 220 metros cuadrados patio, cimentación. Gómez (Prigo). Moneda, 13. Burgos.

CONTRATISTAS aprovechad ocasión. Vendo solar 5.400 metros cuadrados carretera Valladolid, baratísimo Gómez Prigo). Burgos.

OJO. Vendo solar, sitio más apropiado construcción Burgos, 420 metros cuadrados, económico. Gómez (Prigo). Burgos.

SOLEADISIMO, vendo Vadillos, piso cuatro habitaciones, baño, terraza, precio regalo. Gómez (Prigo). Burgos.

PISO, cuadras 25 cabezas ganado mayor, gran patio, otros locales, propio explotación industrial lechero, muy baratos, vendo San Julián. Gómez (Prigo). Burgos.

BUENA OFERTA. También zona Vadillos, otro magnífico piso, cuatro habitaciones, baño, demás servicios, vendo libre. Gómez (Prigo). Burgos.

OCASION. Calle Vitoria, vendo pisos, facilidades pago, exento contribución veinte años, libres, siete habitaciones, baño, servicio chica. Gómez (Prigo). Burgos.

COMPRARIA fincas rústicas, libres renteros, cualquier zona periférica ciudad. Gómez (Prigo). Burgos.

POR CALLE CID traspaso frutería comestibles, renta enana, poco dinero. Gómez (Prigo). Burgos.

TRES fincas rústicas, vendo, camino Quintanadueñas, con la cosecha, libres renteros, precio minúsculo. Gómez (Prigo). Moneda, 13. Burgos.

Ganados y Aves

VENTA vaca, abocada parir, holandesa, en Granja Doñan. Camino Carrascal. Zamora (117)

VENDO novilla leche, producción 40 cuartillos. Informes: Aureliano Lobato. Camino Villaralbo, 1. Zamora. (133)

SEMENTALES: Se venden dos caballos y dos garañones a elegir, buenos productores, a precios razonables. Granja Moliner. Burgos.

VENDO una vaca preñada, buena producción. Morales de Toro. Filemón Peña. (163)

¡ATENCION, ganaderos! ¿Tenéis garantías en vacuno, mular, lanar, cerda y aves, que ponen más? Porque se usa hace años... comen mejor, engordan, economizando 4 meses sobre pienso corriente. Lleva fosfato de cal, hierro y aperitivos. Exijan «Fosforrosa» (ENGORDE LIRAS) con o sin vitaminas y aceite bacalao. Burgos. j. 1

Traspasos

TRASPASO lechería con ganado en plena producción, buen establo, corral y vivienda. Para verlo y tratar, en Eras de San Antón, 12. Benavente (Zamora). (144)

FRENTE mercado ganados San Amaro, traspaso Bar-Comidas, vivienda seis habitaciones, precio irrisorio. Gómez (Prigo). Moneda, 13. Burgos.

RENTA insignificante, traspaso por Santa Clara, charcutería, hermoso local, gran trastienda, clientela numerosa, enfermedad. Gómez (Prigo). Burgos.

ZONA VADILLOS, traspaso comestibles, muchos ingresos, por traslado, poca renta. Informará, Gómez (Prigo). Burgos.

COMESTIBLES San Gil, renta escasísima traspaso, no poderla atender, saneados ingresos diarios, todos los enseres. Gómez (Prigo). Burgos.

PERMUTO. Espacioso local, 350 metros cuadrados, vivienda, cinco habitaciones baño, servicios, por casa zona norte. Gómez (Prigo). Moneda, núm. 13. Burgos.

COGERIA en traspaso bar céntrico, acreditado, poca renta. Informes, Gómez (Prigo). Burgos.

MUCHA ATENCION. Tomaría traspaso local, Plaza Mayor, calle Santander o calles adyacentes. Gómez (Prigo). Moneda, 13. Burgos.

Ventas

Ningún artículo usado podrá venderse, según lo dispuesto por la legislación vigente, a mayor precio del 80 por 100 señalado en la tasa.

SE VENDE toquilla sin estrenar, para niño. Razón, esta Administración. Valladolid.

CEBADA tremesina para siembra se vende. Finca «El Palero». Teléfono 1615. Fernández Zúmel. Valladolid.

VENDO carro varas nuevo, dos arados vertedera. Informes: Santa Clara, 37. (Droguería). Zamora. (135)

VENDO noria número 2, seminueva. Federico Tomé. Montamarta (Zamora). (152)

VENDO finca cinco hectáreas, tres regadío, proximidad capital. Informes, esta Administración. Zamora. (153)

HUEVOS Para subir la cuesta de enero, 18,60 pesetas docena. «Ferreros», Avenida de la Feria, 1. Zamora. (172)

ANUNCIE EN ESTE DIARIO

SGCB2021

DEPORTES

Señalando

El Deportivo Juventud no juega, como ya se sabe, la segunda fase del Campeonato de Primera Regional. Su protesta elevada a la Federación Oeste fué rechazada—justamente, según parece—, y la propuesta de que se le incluyera en el grupo, por considerarle equipo de capital de provincia, no pudo ser aceptada, toda vez que no había fechas disponibles para aumentar el calendario de la referida segunda fase.

Espera el Deportivo Juventud, por tanto, el comienzo del Campeonato de España de Aficionados, en el que tomará parte.

¿Por qué no llenar esas fechas disponibles con partidos que pueden servir para reforzar y preparar el equipo, con vistas a la competición nacional?

Podría muy bien organizarse un torneo triangular o cuadrangular, por ejemplo, en el que tomaran parte con el Juventud equipos de la provincia (Aranda, Briviesca, Espinosa, Miranda, etc.).

La afición futbolística de Burgos encontraría así cubierto ese hueco que cada quince días deja el Burgos en Zatorre.

No nos pasan por alto las múltiples trabas e inconvenientes que en principio puedan oponerse, pero la dificultad total no existe en este caso y la idea no es del todo desaprovechable.—KINO.

"Copa Presidente Sesa"

Amonestación a los jugadores del Dólar Club de Fútbol

En la última reunión que semanalmente celebra el Comité de Competición del campeonato local de fútbol, se adoptaron, entre otros, los siguientes acuerdos:

Primero: Amonestar a todos y cada uno de los jugadores del Dólar C. de F. por su falta de deportividad al retirarse del terreno de juego el pasado domingo cinco minutos antes de finalizar el partido que disputaban y perdían por dos tantos a uno frente al C. D. Ferroviaria, toda vez que no han presentado razonamientos que justifiquen su proceder.

Segundo: Poner en conocimiento de los equipos que cuantas reclamaciones, sugerencias o peticiones quieran formular lo harán por escrito al Comité de Competición dentro de las 48 horas siguientes a la celebración del partido.

Tercero: Señalar como obligación ineludible la presentación de fichas al árbitro antes de dar comienzo el partido, ya que, en su defecto, se suspenderá la celebración del mismo, concediendo los dos puntos al equipo contrario, aparte de la sanción económica que se determine.

Cuarto: Hacer constar una vez más que no pueden participar en el torneo jugadores que hayan defendido esta temporada los colores de algún equipo inscrito en la categoría regional.

Quinto: Celebrar el próximo domingo los partidos siguientes:

Campo "La Milanera": A las 9,45, C. D. Yagüe-Barriada Sesa. A las 12, Racing-Club-Congregación Mariana. A las 4, C. D. Jocista-Sporting San Juan.

Campo San Amaro: A las 12, C. D. Ferroviaria-E. Padre Arámburu.

Estadio S. D. Militar: A las 10, C. D. San Pedro-Empresa Sesa.

La Sección Femenina colabora con Sanidad Nacional en la campaña de vacunación.

Van a dar comienzo los Campeonatos Provinciales Deportivos de Falanges Juveniles

La Asesoría Provincial de Educación Física del Frente de Juventudes ha convocado ya los Campeonatos Provinciales deportivos que serán disputados por todas las Centurias de las Falanges Juveniles de Franco de la capital y provincia.

Han sido fijadas, en principio, para comenzar a ser disputadas el próximo lunes, día 25, las pruebas siguientes:

Tenis de mesa, ajedrez, balón-volea y balonmano, para la categoría de Cadetes y Guías, y balonmano, damas, futbolín y tenis de mesa, para la categoría de Flechas.

Estas pruebas finalizarán a últimos de abril, jugándose por el sistema de Liga, todos contra todos, a una sola vuelta.

ACTIVIDADES ARTISTICAS EN EL FRENTE DE JUVENTUDES

Con el fin de fomentar la realización de actividades de Cultura y Arte y llevar a cabo la debida preparación de los correspondientes grupos, con miras a las competiciones de Sector, ha sido convocado por la Delegación Provincial del Frente de Juventudes un torneo de "Mañanas del Camarada" entre los grupos de las distintas Centurias de la capital. Estas deberán presentar grupos de Teatro, Coros, Danzas, Armónicas y Teatro de Títeres.

El día 28 del actual actuará la Centuria "Fernán-González".

ELIXIR ESTOMACAL
SAIZ DE CARLOS
ESTÓMAGO — INTESTINOS

Campeonato de Chapó

Las parejas del Salón vencieron ayer plenamente a las del Casino

Anoche correspondía jugar en el Círculo de la Unión la segunda fase de esta interesante competición. La pareja del Salón, integrada por los señores Serrano y Barbero, venció a la del Casino, señores Codón y Morcillo, por 81-61.

Los señores López Bravo y Ortigüela, del Salón, vencieron por 80-70 a la pareja integrada por los señores Martínez (Pablo) y Martínez (Angel).

Los señores Prada y Adolfo triunfaron sobre los señores Alonso y Casado, del Casino, por 83-73.

La partida entre los señores Ocio e Isasi, del Salón, contra los señores Larosa y Argüelles, terminó con el resultado de 80-73, favorable a los primeros.

Don Pedro Alfaro y don Jaime Rebolledo vencieron a la pareja integrada por los señores Arroyo y Varona, del Casino, por 80-71.

Se registraron solamente dos chapós, conseguidos por los señores Ocio y Serrano, ambos del Salón de Recreo.

PARTIDAS PARA HOY

Hoy corresponde jugarse la tercera jornada, en el Salón de Recreo. He aquí las partidas concertadas:

Señores Linares y Grigelmo contra señores Asensio (padre) y Arlanzón.

Señores Madrazo y Giménez contra señores Martínez López (Pablo) y Martínez López (Angel).

Los señores Sadornil y García Almendre se enfrentarán contra los señores Ordóñez y Martínez de Lago.

Señores Sáenz (don Victorino) y Rica contra señores Alonso García y Casado.

Señores Alfaro y Rebolledo contra señores Larosa y Argüelles.

AMBULANCIA SANITARIA
Traslado de enfermos
TELÉFONOS: 2210 y 2326

Partidos y árbitros para el domingo

Madrid, 21.—Árbitros designados por sorteo para actuar en partidos del día 24:

PRIMERA DIVISION

At. Bilbao-Osasuna, Tamarit.
Santander-Madrid, Mazagatos.
Oviedo-Valencia, Iturrioz.
Coruña-Celta, Sanz.
Sevilla-Gijón, Arnal.
Barcelona-Valladolid, Zariquiegui.
At. Madrid-Jaén, Balcells.
R. Sociedad-Español, Gardeazábal.

SEGUNDA DIVISION

Grupo primero

Zaragoza-Caudal, Novella.
España Industrial - Torrelavega (23), Santos López.
Logroñés-Baracaldo, Uría.
Lérida-La Felguera, Manés.

Grupo segundo

Jerez - E. Tánger, Blanco Quintas.
Melilla-Linense, Irles.
Murcia-Castellón, Bienzobas.
Hércules-Mallorca, Gómez Arribas.

TERCERA DIVISION

Grupo primero

Lemos-Ponferradina, Cabeza.
Arosa - Atlético Zamora, Iglesias Menéndez.
Europa Delicias-Marín, Román.
Calzada-Juvenil, Neira.
Arsenal-J. Leonés, Río Romero.
Langreano-Turón, García Fernández.
Orense-Santiago, Varela.
Turista-San Martín, Cabo.

Grupo segundo

Binefar-Mirandés, Escaño.
Numancia-Basconia, Sallillas.
Erandio-Tudelano, Arrajbi.
Arenas G.-Azcoyen, Corroño.
Huesca-Guecho, Velasco.
Izarra-Rayo Cant., De Luis.
Portugalete Begoña, Guerricabeitia.
Sestao Mendragón, González Roji.
Anaitasuna - Indauchu, González Lagarica.

CUATRO PUGILES BURGALESES ACTUARAN EN ARANDA

Para tomar parte en el combate de boxeo que se celebrará el próximo domingo en Aranda de Duero, han sido designados los siguientes pugilés:

Forina, peso mosca, nueva promesa burgalesa; Calzada, de los gallos; Barquina, medio ligero, y Paco, del peso ligero.

Arbitrará el señor Zapatero, de Aranda.

Es deseo de la Federación de Boxeo traer a Burgos, en febrero, el equipo arandino para que compita en la velada que piensa organizarse.

NOTICIARIO DEPORTIVO

LAS BODAS DE ORO DEL AVILÉS

Avilés.—La Directiva del Real Avilés Club de Fútbol ha encargado a una Comisión especial el desarrollo de un amplio programa de festejos, a celebrar una vez terminada la actual competición nacional de Liga de fútbol, para conmemorar las Bodas de Oro de la práctica de este deporte con carácter oficial en esta población. Ya antes de 1904 se jugaba en Avilés al fútbol, deporte que junto con la pelota base enseñaron en Avilés don Emilio Gutiérrez, don Eusebio Abascal y don Ramón Arenas, éste actual presidente del Comité Regional Asturiano de la Unión Velocipédica Española y poseedor de la Medalla al Mérito Deportivo de la Federación Asturiana de Fútbol. El 1 de mayo de 1904 se inauguró el Estadio de deportes de "El Carnero", en Avilés, con un partido de fútbol entre los equipos representativos de Avilés y Gijón, precursores de los actuales Real Avilés y Real Gijón.

En el programa a desarrollar se incluirá un torneo de fútbol, al que serán invitados los equipos históricos del fútbol nacional y el Real Gijón y el Real Oviedo. Asimismo se ofrecerá un homenaje a los componentes del primer equipo de fútbol que aún viven, y las entidades deportivas de Avilés organizarán a su vez diversas pruebas y competiciones deportivas.-Alfil.

BOXEO EN FIESTA ALEGRE

Madrid.—El sábado próximo se reanudarán las veladas semanales de boxeo, organizadas por el Real Madrid, en el Frontón Fiesta Alegre. En la primera reunión a celebrar combatirán en la pelea de fondo el campeón de España de los pesos moscas, Young Martín, y Luis Martínez, y en el combate de semifondo, Luis de Santiago y Jesús Tamarit.—Alfil.

Las divulgadoras rurales de la Sección Femenina llevan hasta los hogares más humildes ayuda social y sanitaria.

Las carreras jurídicas en la festividad de su Patrono

Mañana, sábado, festividad de San Raimundo de Peñafort, celebrarán con diversos actos esta jornada las diversas carreras jurídicas, licenciados y estudiantes de Derecho.

La Comisión Diocesana de la Juventud Universitaria Masculina de Acción Católica ha organizado a las diez de la mañana, en el Palacio Arzobispal, una misa que oficiará el vicario general de la Diócesis.

Por su parte, los estudiantes libres de Derecho disputarán un partido de fútbol, y los nuevos licenciados en Derecho celebrarán próximamente una solemnísima fiesta.

Llegan los primeros turistas

Los primeros turistas del año llegaron ayer noche a Burgos, aunque durante estos primeros días de enero no ha cesado la afluencia de algunos de ellos.

El grupo de ayer fué el más numeroso, pues está integrado por 35 chilenos, profesores y estudiantes de Universidad, que realizan un viaje de dos meses por España, Francia e Italia.

Esta mañana, después de visitar los principales monumentos, continuarán viaje con dirección a la frontera.

Durante su estancia se hospedaron en el Hotel España.

Un grupo de trescientos sudamericanos llegarán en marzo

Una agencia de viaje argentina ha interesado la reserva de 300 habitaciones en los principales hoteles de la ciudad para un grupo de sudamericanos que en viaje turístico visitarán España, permaneciendo en Burgos dos fechas a comienzos del próximo mes de marzo.

ANUNCIOS OFICIALES

Junta de Adquisiciones y Enajenaciones de la Sexta Región Militar

EXPEDIENTE DE COMPRA P-5/54

Hasta las doce horas del día 1 del próximo mes de febrero se admiten ofertas para la adquisición de paja pienso, leña hornos, leña ranchos y sal, por concierto director, para atender a las necesidades del Parque de Intendencia de Vitoria y del Depósito de San Sebastián.

Los pliegos de condiciones técnicas y económico-administrativas por los que se ha de regir la misma fueron publicados en el "Diario Oficial" del Ministerio del Ejército número 74, de fecha 31 de marzo de 1953, y se encuentran a disposición del público en la Secretaría de esta Junta, calle de Vitoria, número 63, edificio de Dependencias Militares, Jefatura de los Servicios de Intendencia de la Sexta Región Militar, y en los establecimientos correspondientes.

Los anuncios detallados, con el modelo de proposición y cantidades a adquirir, se hallan expuestos en los tablones de anuncios de los sitios de costumbre.

El importe de los anuncios serán por cuenta y a prorrateo de los adjudicatarios.

Burgos, 21 de enero de 1954.

Junta de Adquisiciones y Enajenaciones de la Sexta Región Militar

EXPEDIENTE DE COMPRA P-3/54

Hasta las doce horas del día 30 del actual se admiten ofertas para la adquisición de CARBON VEGETAL por concierto directo, para atender a las necesidades de los Parques y Depósitos de Intendencia de esta Región Militar.

Los pliegos de condiciones técnicas y económico-administrativas por los que se ha de regir la misma fueron publicados en el "Diario Oficial" del Ministerio del Ejército número 74, de fecha 31 de marzo de 1953 y se encuentran a disposición del público en la Secretaría de esta Junta, calle de Vitoria, número 63, edificio de Dependencias Militares, Jefatura de los Servicios de Intendencia de la Sexta Región Militar, y en los establecimientos correspondientes.

Los anuncios detallados, con el modelo de proposición y cantidades a adquirir, se hallan expuestos en los tablones de anuncios de los sitios de costumbre.

El importe de los anuncios será por cuenta y a prorrateo entre los adjudicatarios.

Burgos, 19 de enero de 1954.

Junta de Adquisiciones y Enajenaciones de la Sexta Región Militar

EXPEDIENTE DE COMPRA H-1/54

Hasta las doce horas del día 3 del próximo mes de febrero se admiten ofertas para la compra, por concierto directo, de artículos con destino al Hospital Militar de esta plaza.

Informes y pliegos de condiciones técnicas y legales, en la Secretaría de esta Junta, calle de Vitoria, número 63, edificio de Dependencias Militares, Jefatura de los Servicios de Intendencia de la Sexta Región Militar.

Los anuncios detallados, con el modelo de proposición y artículos a adquirir, se hallan a disposición del público en la referida Secretaría y expuestos en los tablones de los sitios de costumbre.

Los oferentes deberán acompañar a sus ofertas muestras de los artículos ofrecidos.

El importe de los anuncios será por cuenta y a prorrateo entre los adjudicatarios.

Burgos, 20 de enero de 1954.

Anuncios oficiales

Junta Administrativa de Plágaro

ARRIENDO DE FINCA RUSTICA CON MONTE PARA DESTINARLA AL CULTIVO

La Junta de mi presidencia arrienda un terreno de propiedad de esta Junta, parte de ella con monte, para ser destinada a cultivo, durante varios años, que tiene una superficie aproximada de 107 fanegas o 34 hectáreas.

Para tratar, con la Junta Administrativa en Plágaro, Municipio del Valle de Tobalina (Burgos).

Plágaro, 18 de enero de 1954.

El Presidente, FRANCISCO TOBALINA.

Asociación de Inquilinos

Se convoca a los asociados a la Junta general ordinaria que ha de celebrarse en el local de la Cámara de Comercio (calle de San Carlos, número 1), el domingo día 24 del actual, a las once y media en primera convocatoria y a las doce en segunda.

Burgos, enero de 1954.

LA DIRECTIVA.

Citación al equipo de balonmano "Arlanza F. J."

El próximo domingo, día 24, a las cuatro y media de la tarde, deberán presentarse en el patio del Instituto Nacional de Enseñanza Media los jugadores del equipo de balonmano del "Arlanza F. J." que a continuación se relacionan:

Ojeda, Gumer, Vivar, Moneo, Camarero, Olea, Aguilar, Real, Clemente y Martínez.

Jugarán un partido de entrenamiento y selección con el equipo "Barra F. J."

La Prueba de Campo a Través del domingo

Como anunciamos ayer, ofrecemos hoy el itinerario de la primera prueba de campo a través que se celebrará en nuestra ciudad el domingo, día 14.

La salida se ha fijado a la altura del Velódromo del Club Ciclista, en la Quinta, y el itinerario continuará por el paso a nivel, Arco de la Vieja, Puertas Verdes y carretera general, para volver al Club Ciclista.

El recorrido totaliza una distancia de 3.600 metros.

cine

Esta es nuestra crítica

"MANDY"
(Coliseo Castilla)

Humana, profundamente humana debe considerarse esta película estrenada ayer tarde en el Coliseo Castilla. Desde las primeras escenas hasta la emotiva secuencia final, un hilo de esa referida emoción recorre toda la cinta al presentar el proceso reeducativo de una niña sordomuda que, merced a los procedimientos pedagógicos modernos, recupera el habla, aun continuando con su sordera congénita. Para prestar mayor aliciente al film—que ya de por sí tiene sobrado con el motivo principal—, entremezcla un asunto amoroso, pero es la enseñanza magnífica y grandiosa que se nos presenta lo que adquiere señalado y significativo relieve. Todo el mundo casi misterioso de esos niños privados del habla se presenta aquí en todo su contenido, y es una sordomuda, Mandy Miller, y todo un colegio de esta especialidad quienes intervienen en el «roll» inglés, con el que el cine europeo se apunta un tanto favorable en esa especialización de ofrecer problemas actuales y pletóricos de humanidad.

FUYMA

"SECUESTRO"
(Avenida)

Sobre un asunto eminentemente dramático, Stuart Heisler ha dirigido una producción ambientada en el Japón, tomando como argumento un negocio sobre instalación de líneas aéreas y una dosis erótica, que presta a la cinta un clima de interés y con cierta emotividad que se acrecienta en las secuencias finales.

Aparte de esos ingredientes, la intervención del elenco artístico presta a la producción otro destacado éxito, contribuyendo principalmente la trilogía integrada por Humphrey Bogart —el «duro» de tantas y tantas películas—, que en esta su nueva aparición no desmiente su alta escuela interpretativa; Alexander Knox, a quien ya vimos con el anterior en aquel film de antología que se intitulaba «Casablanca»; corriendo a cargo de Florence Marly, la encarnación del personaje femenino central. En este roll encontramos lo que ya parece sintomático en producciones del género, el que la raza nipona no salga demasiado bien parada de los improperios a que un sistema sectario les sujeta y encasilla.

F.

"RIO ROJO"
(Gran Teatro)

La época de colonización de Téxas sirve nuevamente para ambientar una película, que en esta ocasión centra su asunto primordialmente al contraste de dos caracteres duros y enérgicos, con un final triunfal a cargo del más justo.

Parecía que en films de este género resultaba ya totalmente imposible lograr un motivo de originalidad, pero en «Río Rojo» se consigue, en parte, esta cualidad, y es que se ha sabido enmarcar la cámara en un amplio campo visual, logrando efectos sorprendentes en la captación de escenas naturales, con la apoteosis de esa desbandada general del ganado, recogida con fidelidad absoluta y en una buena fotografía, donde queda palpable la habilidosa dirección de Howard Hawks, que se transmite a la interpretación de John Wayne, Montgomery Clift y Walter Brenner, además de un nutrido reparto que, en todo momento, se comporta con naturalidad ante el tomavistas.

F.

"El Conde de Montecristo"
(Cine Cordón)

La famosísima novela de Alejandro Dumas nuevamente ha sido llevada a la pantalla, esta vez por una productora argentina y teniendo como protagonista al español Jorge Mistral, avecindado ya en los Estudios hispanoamericanos. Se trata de una versión lograda en todas sus manifestaciones con justeza al guión e incluso a las situaciones recogidas por la pluma briosa del famoso novelista francés. Si es mejor o peor que las versiones conocidas, no vamos a decirlo nosotros, pero sí que en el rodaje de ésta se ha puesto a colación todos los recursos imaginables para sobrepasar a sus anteriores, y donde la técnica se hace ostensible, si establecemos el parangón con aquella que conocimos del cine mudo o las dos o tres siguientes en los balbuceos del cine parlante.

Tema este que cuenta con un amplísimo e incondicional sector del público, por lo que vaticinamos permanencia en el cartel.

La Voz de Castilla
Boletín de suscripción

Don .....,
que vive en la calle ..... núm. .....,
de ....., desea suscribirse por
un (1) ..... al diario LA VOZ DE CASTILLA
a partir del ....., de ..... de 19...

(Firma)

Precios: Mes, 15 ptas. Trimestre, 45. Semestre, 90. Año, 180.

Rellene este boletín y envíelo a nuestra Administración.
(1) Indíquese mes, trimestre, semestre o año.

ESTOMAGO INTESTINOS SERVETINAL
Contra el dolor estómago, Acidez, Peso, Ardores, Malas digestiones, Ulceras, Vómitos biliosos, de Sangre, Colitis, Estreñimiento, Diarrea, Mareos, siendo un buen regenerador de las paredes del Estómago e Intestinos.

SGCB2021

DEPORTES

La reclamación de descalificación contra Fangio

Buenos Aires.—El Comité Deportivo se reunirá el próximo día 11 de febrero para estudiar la reclamación del representante de la Casa «Ferrari», Nello Ugolini, de que el corredor argentino Juan Manuel Fangio, ganador el pasado domingo del Gran Premio Automovilista de la Argentina, debía ser descalificado, ya que fué auxiliado por cinco mecánicos en vez de tres, como señalan los reglamentos. Ugolini mantiene que esta es razón suficiente para descalificar a Fangio, pero la opinión general es que no se reconocerá dicha protesta.

Con respecto a ello, Fangio ha manifestado que «se puede ver que no estoy relacionado en esta protesta, debido a que no se me acusa personalmente a mí. Tengo entendido, sin embargo, que los mecánicos de una Casa como la Maserati saben sus obligaciones y conocen perfectamente los reglamentos. Por ello, puede pensar que todo se hizo bien».

El corredor italiano Nino Farina, segundo clasificado en dicha prueba, rehusó hacer comentarios, pero añadió que «hubo varias irregularidades».—Alfil.

FRANCIA RENUNCIARA A LA ORGANIZACION DEL TORNEO DE BALONCESTO

Niza (Francia). — Es probable que Francia tenga que abandonar la organización de los Campeonatos de Europa femeninos de baloncesto de 1954, después que el Consejo Municipal de Niza parece no poder proporcionar el suficiente dinero para llevarlos a cabo.

La Federación ofreció a Niza la organización del torneo si podía garantizar una aportación económica calculada en unos doce millones de francos.—Alfil.

SELECCION FRANCESA DE BALONCESTO QUE JUGARA CONTRA ESPAÑA

París.—Ha sido designada la selección francesa que se enfrentará a España, en encuentro internacional de baloncesto, el próximo día 12 de febrero, en Madrid. La integran los siguientes jugadores: Buffiere, Monclar, Vacheresse, Beugnot, Haudegand, Antoine, Dessemme, Bertheux, Perniceni, Sturia, Rey y Grange.—Alfil.

Noticiario deportivo

EL HOMENAJE NACIONAL A ZARRA

Madrid.—El homenaje nacional al jugador bilbaino de fútbol Telmo Zarraonaindia (Zarra) se celebrará en el Estadio de Chamartín el día 1.º de abril próximo. Se enfrentarán un combinado español y un potente equipo inglés.—Alfil.

SOLVES, AL MALAGA

Málaga.— Procedente de Valencia ha llegado el jugador Solves, que será sometido a prueba por Pasarín y de cuyo resultado dependerá su fichaje en el Málaga.—Alfil.

ARSUAGA, AL GRANADA

Madrid.—Ha salido para Granada el extremo izquierda del Real Madrid, Arsuaga, con objeto de incorporarse al titular andaluz, por haber sido cedido por el club madrileño.—Alfil.

HOCKEY SOBRE HIELO EN NURIA

Para inaugurar la pista de hielo en Nuria, se ha celebrado un torneo internacional de hockey. En nuestra foto, un momento de la competición.

REFUERZO PARA EL JAEN

Pamplona.—Cantón, joven jugador de Tercera División navarro, del Deportivo Izarra, de Estella, ha salido para Jaén, donde va a ser sometido a prueba. Si convence a los del equipo andaluz es posible que juegue el próximo domingo contra el Atlético de Madrid. Parece que ya están de acuerdo los dos clubs y el jugador.—Alfil.

Kubala podrá jugar en el equipo español en Suiza

El complicado sistema de eliminatorias para el Campeonato del Mundo de Fútbol

Zurich, 21. (Crónica de PETER UEBERSAX, del Servicio Especial de Alfil.)

El famoso jugador de fútbol Kubala, húngaro de nacimiento, podrá jugar en el equipo español en el Campeonato Mundial de este año, siempre que se haya naturalizado español antes del 16 de junio de 1951.

El jefe de Prensa de la Comisión Organizadora del Campeonato del Mundo, Henri Schirin, hizo esta declaración en respuesta a una serie de preguntas que le fueron presentadas por el corresponsal de Alfil.

"Los Reglamentos finales de la F. I. F. A. concretan que cada uno de los jugadores que participen en la Copa Jules Rimer de 1954 deberán contar con la nacionalidad del país por el que juegan tres años, por lo menos", manifestó Schirin.

"Este período de tres años se cuenta desde el día del partido. Como España habrá de jugar su primer encuentro del Campeonato, verosimilmente, contra Alemania, el 16 de junio, Kubala solamente podrá jugar en el caso de que se haya nacionalizado español antes del 16 de junio de 1951. Todo esto suponiendo que España elimine a Turquía, que es lo que cree todo el mundo."

Como se sabe, el Campeonato se jugará del 16 de junio al 4 de julio en seis distintas ciudades suizas. El torneo eliminatorio ha venido celebrándose casi durante un año para decidir los equipos calificados, que a estas fechas faltan aún siete.

El complicado sistema eliminatorio del Campeonato lo ha explicado Schirin en la forma siguiente: Primera eliminatoria propia se jugará en Suiza en cuatro vueltas. La primera se disputará por puntos, con objeto de seleccionar a los ocho, que participarán en los cuartos de final. En las tres vueltas restantes, de los ocho que participarán en los cuartos de final, se calificará por el sistema de la Copa; es decir, que los perdedores quedarán eliminados y los vencedores pasarán a la vuelta siguiente.

Para la primera vuelta los 16 equipos se han dividido, como se sabe, en cuatro grupos. Cada grupo está formado por dos equipos considerados como muy buenos, son los "cabezas de serie", y otros dos menos buenos. Estos grupos son los siguientes:

Primero: Francia, el ganador del grupo sudamericano; Méjico y el ganador del grupo 10 entre Yugoslavia, Grecia e Israel.

Segundo: Hungría, el ganador de España-Turquía, el ganador de Japón-Corea y el ganador de Alemania-Sarre.

Tercero: Austria, el ganador de Escocia-País de Gales, Uruguay y Checoslovaquia.

Cuarto: Inglaterra-Bélgica, el ganador de Italia-Egipto y Suiza.

Los dos equipos de mejor puntuación de cada grupo pasarán a los cuartos de final; los otros quedarán eliminados. Se disputarán cuatro encuentros en cada grupo, no jugando entre sí los dos "cabezas de serie", ni tampoco los otros dos. Relacionando este sistema con el grupo español, se puede decir lo siguiente: España no jugará contra Hungría, sino con el vencedor de Alemania-Sarre y luego con el vencedor de Japón-Corea.

Los cuartos de final se jugarán

por medio de sorteo y habrá dos grupos: uno, formado por los dos primeros de los mencionados primero y segundo grupo, y otro, por los primeros de los grupos tercero y cuarto.

En este caso, y siempre en relación con los españoles, si España pasa a los cuartos de final, entonces se decidirá por suerte si ha de jugar contra Hungría, contra Francia o el vencedor de Yugoslavia-Grecia-Israel o el vencedor de Brasil-Paraguay-Chile.

Se debe tener en cuenta lo siguiente. Si en el sorteo resulta que salen dos equipos para el cuarto de final que ya han jugado en la primera vuelta u octavos de final, se repetirá el sorteo para asegurarse de que no haya repetición de partidos jugados con anterioridad.

Los vencedores de los grupos primero y segundo de los cuartos de final se enfrentarán en la primera semifinal, y los vencedores de los grupos tercero y cuarto en la segunda semifinal. Esto quiere decir que España no jugará nunca contra Austria, Uruguay, Escocia o País de Gales, Checoslovaquia, Inglaterra, Italia o Egipto, Bélgica o Suiza, como no sea en la final.

Los vencedores de la semifinal se disputarán el título mundial. Perdedores jugarán un partido para la medalla de bronce, es decir, para el tercer lugar.

La AVIACION cumple 50 años

ESPAÑA ORGANIZO LA PRIMERA ESCUADRILLA DE COMBATE

Y durante la guerra de Africa se iniciaron los bombardeos aéreos en el mundo

—IV—

Por JESUS DELGADO

DURANTE los años que preceden a la primera guerra mundial el entusiasmo por las cosasHiSRDRDRDción es el signo más importante de la vida deportiva de los pueblos; el aviador, un símbolo de las más caras virtudes varoniles, admirado en todas partes. No hay fiesta que se estime en algo que no cuente con el concurso de los grandes demonios del aire, se organizan escuelas de aviación en todas partes, se suceden las exposiciones de atributos aeronáuticos y la semilla va fructificando rápidamente en Europa y América, sobre un mundo lleno de inquietudes políticas, en el que cada nación acaricia la idea de utilizar este arma nueva y poderosa como elemento trascendental para la presentación de sus reivindicaciones al enemigo.

LA PRIMERA ESCUADRILLA DE COMBATE FUE ESPAÑOLA

Mientras tanto, ¿qué hace España para apoyar el fomento en su suelo de vocaciones aeronáuticas? Cuando ya otras naciones han utilizado los aviones como maravillosos elementos dedicados a la exploración bélica, el Gobierno nacional decide utilizar las alas como aparatos de combate, adelantándose así al pensamiento y a los deseos de muchos otros países. Es la primera vez que la aviación va a desempeñar un papel ofensivo en una acción de guerra; la hélice ha llegado ya casi al primer período de sus máximas posibilidades y España adquiere en Francia doce aeroplanos, que va a utilizar en Africa para llevar la paz a unas tribus inquietas. El primer Ejército del Aire español reúne los nombres gloriosos de los tenientes Olivié y Espin, del capitán Kindelán, de los oficiales Alonso y Cortijo, que, con otros aviadores más, constituyen la escuadrilla que puede atribuirse el orgullo histórico de haber realizado el primer bombardeo.

Madrid les ve partir hacia Algeciras desde la estación del ferrocarril, donde les espera el «Almirante Lobo»; cuando llegan a Ceuta, una caravana de camiones aguarda su llegada para trasladarles, con sus aviones, hasta el aeródromo de Sania Ramenl, a 40 kilómetros del Hacho, en las proximidades de Tetuán.

Cuando posteriormente Kindelán referiría aquel episodio, habría de contar:

«Era el mes de octubre de 1913; cada avión estaba dotado de un remolque y un camión atendía a su servicio, aparte de otro taller de uso general y dos grandes camiones más como almacenes. Fué así cómo la Aviación española se instaló en Tetuán para atender a una operación de tipo bélico. Disponíamos de bombas que en muchos aspectos eran superiores a las francesas; visores alemanes marca «Carbonit», que eran los más perfectos que en aquella época podían ser utilizados; cámaras de fotografía, y mientras que los franceses se vieron obligados a ensayar proyectiles de artillería de campaña, hábilmente adaptados a las características del lugar que iban a ocupar en los aparatos, España contaba ya con proyectiles especiales destinados a aquel fin. Se veía que la Aviación nacional no estaba atrasada en relación a otros países, sino que en muchos aspectos su técnica era más avanzada que la de numerosas naciones, ya entonces a la cabeza del mundo».

Cabina de mando de un avión de guerra en 1943.

LAS PRIMERAS BAJAS

En Tetuán, dedicadas al montaje de los aparatos, una sensación de angustia e impaciencia sacudió a los aviadores españoles. Tenían prisa por volar el suelo enemigo y realizar el servicio bélico que el Gobierno militar iba a encomendarles. Durante los primeros días de noviembre, los aeroplanos sobrevolaron la zona marroquí en viajes sucesivos de exploración y reconocimiento. A finales de noviembre, la Aviación española tuvo sus primeras bajas, al caer gravemente heridos, por fuego de fusilería, el teniente Argueso y el capitán Berreiro, que habían volado sobre Laucién a escasos metros de las posiciones enemigas. A ambos les fué posteriormente concedida la Cruz Laureada de San Fernando por su hazaña que había motivado un telegrama de cariñosa felicitación firmado por el general Lyautey.

Durante los años que tuvieron a España empeñada en la epopeya de Africa cabe decir que la Aviación, en manos de los primeros héroes nacionales del aire, registró una gran fase de perfeccionamiento. Los aeroplanos, armados de pequeñas bombas, precedían a las vanguardias de la infantería en sus acciones bélicas sobre las colinas marroquíes; posteriormente, las ametralladoras acopladas a las cabinas del piloto y del observador abrieron, si cabe, un horizonte todavía más amplio a las posibilidades de aquella arma de combate que España había descubierto antes que ningún otro país, realizando el primer bombardeo del mundo y derramando la primera sangre vertida con generosidad por sus aviadores de guerra, muchos de los cuales, los más distinguidos, precisamente, encontraron la muerte en acciones bélicas.

(Continuará.)

OCASO DE D. C

Por RAFAEL SANCHEZ MAZAS

AL resumir el "Año internacional", nuestro camarada Tello destacaba certeramente "el ocaso de la Democracia cristiana en toda Europa". Hacia 1921, su "leader" italiano, catedrático de Medicina cuyo nombre ya nadie recuerda, primer escritor católico de Italia, Giovanni Papini, decía: "Como político, le falta nervio; como patriota, le falta razón; como pensador, le falta cerebro; como escritor, le falta médula; como orador, le faltan pulmones; como luchador, le faltan hígados, y, a la verdad, parece extraordinario como profesor de Anatomía un hombre a quien faltan partes tan esenciales del cuerpo humano."

En el cuerpo de su partido se observaba, también, una especie de vaciado visceral o expurgo y "repulisti" de todas las entrañas normales para afrontar la Historia. Se pretendía esta purificación superar todo lo cordialmente patrio y específicamente estatal, político y civil. Se invocan altos y puros principios con una reducción del bien común al área de la Sociología. Aquella tristísima carencia de vísceras habían descubrió Papini, como en un arquetipo revelador, el opaco "leader", ocasiona las mayores ventajas. Justificaciones o inhibiciones, y así aligera enormemente la ordenada y patriótica responsabilidad. Constituye, con flexible hombría, una singular patente de corso, basada en la indiferencia por las formas políticas, en la inapetencia y frigidez frente a ambiciones históricas. Es lo que —no importa en qué— permite a las gentes de las D. C. formar parte en Gobiernos o asumir altas posiciones oficiales sin compartir la idea, los propósitos y la responsabilidad del "todo" político al que pertenece y sirve. Ello implica, al día siguiente de un cambio de Gobierno o de régimen, libertad para situarse junto al nuevo Poder, aun cuando sea hostil al precedente.

Las tácticas de la D. C. no han parecido inmaculadas. Otro corresponsal en Roma decía el otro jueves: "El aire sucio de la maniobra democristiana queda demostrado."

Con la decadencia de Europa, la D. C. ha florecido lozana. Se ha procurado una masa amorfa, de pobrísimo criterio, en su mayoría, dócil a una propaganda que abusa bien de sufragios, auxilios y argumentos extrapolíticos, bien de una demagogia émula ya del comunismo. De los "diez" millones de votantes democristianos, "ocho" son una creación del sufragio progresivamente extendido hasta el extremo límite. Son las últimas capas invitadas al juego de las ollas electorales y, bajo la corrupción del imperio, los últimos estratos ascendidos a la plena ciudadanía.

De este sufragio, generalizado hasta su última posible extensión demográfica, indiscriminado y gregario, sobre un pueblo de masas atrasadas en el Mediodía, exasperadas o turbadas en el Centro y Norte, surge la fortuna de la D. C. Dan carácter electorado campesinos de ambos sexos, encuadrados bajo lemas sivos y conminatorios anatemas; grupos de asilados y asistidos de la Beneficencia Pública; jubilados y pensionados de la Administración en trance avanzadísimo de senectud, y madura, como mas del mundo, cuya crisis ha derivado hacia la exaltación político-moralizante-subversiva. Registra la D. C. sus "diez" millones de votantes en mastodónticos ficheros y, a la vez, alcanza el milagro de no haber encendido jamás en las plazas de Italia, ni por un minuto siquiera, las alegres llamas de un entusiástico entusiasmo popular. Todo nos lo explica la propia D. C. con su sentido antipoético y antiheroico de la vida, su ramplonería mental irreductible, su aura híbrida, su ahistoricismo sociológico y ese peculiar catolicismo de sus dirigentes que, como un cristiano maestro de la Sorbona, "es frente al gran católico y maduro un pálido veranillo de San Martín". Todo ello trasciende a congregacionismo esperantista, a colaboracionismo "rotario", a interpretación vegetariana de la Historia. Con su horror a las grandes esencias o grandes alcaloides humanos, la D. C. se ofrece en toda su innocua baratura como "café malta" del socialismo, como el subproducto rival del diabólico "café café" marxista que ha quitado el sueño a otra época.

La presencia de la D. C. en el Poder supone siempre un rebaja en el concepto de la alta dignidad del Estado y de la pasión por la grandeza patria. Su política se defiende con alguna técnica gubernativa, con resortes policíacos, con programas ultralaboristas y transacciones hasta el suicidio contrarias a los fundamentos del Estado. El gran escritor Giovanni Ansaldo, en "I granili", ha explicado perfectamente que todas las reformas sociales de la D. C. —sea cual sea su signo de otro orden—, por falta de una seria política de autoridad y de un criterio en la aplicación, favorecen irremisiblemente al comunismo. La D. C., por su inerme elefantiasis, por su permanente defensiva elástica hacia posiciones cada vez más vendidas al enemigo, por su demagogia social irresponsable frente al destino patrio, va revelando una enorme capacidad como preparadora y nunciadora de crisis caóticas, primeras de irreparables cataclismos después. Estos días ya Norteamérica se ha visto obligada a declarar su alarma ante el estado de cosas promovido en la bella Italia por la D. C.

Todo lo intenta remediar la D. C., avanzando a puntapiés comunistas, entre medrosa y despiadada, hacia posiciones cada vez más próximas a un neocomunismo catastrófico y angelical. Ya, hacia el 1921, el democristiano Miglioli (diputado) visitó de la Rusia de Lenin con toda su alma embelesada, sonora de canciones soviéticas. Aliado con los comunistas, sumisamente secundó terribles huelgas campesinas en la región de Cremona. En una Italia ya al borde del Soviet, casi en guerra civil, en las ocupaciones de fábricas, este y otros desórdenes perpetrados por la D. C. unida al comunismo y llena de temor ante frente a él, dieron a los heroicos muchachos de Benito Mussolini el clamor popular e hicieron aparecer al primer Fascio de Combate como salvador de la patria.

Fácilmente la Historia se repite. "El burgués italiano —escribe desde Roma el corresponsal de "A B C"— está contemplando con ojos desencajados por el estupor el dilatado fenómeno del suicidio de los públicos poderes (hoy en manos de la D. C.), una especie de delirante "cupio dissolvi" que parece corroer la Administración estatal... La Democracia Cristiana aprueba una amnistía que restituye al partido comunista algunas de las más sanguinarias figuras de la delincuencia revolucionaria, mientras el país se paraliza por una huelga general de empleados del Estado, decidida por el jefe de los Sindicatos democristianos, en perfecto acuerdo con el "mandamás" de la Confederación, que sirve estrictamente los designios de Togliatti y, lo tanto, de Moscú." Baste por hoy.

Para la propaganda y ensayo de esta escuela político-social en aquellos países que no la gozan al presente, parece ser que el año de gracia de 1954 no resulte bien escogido.

Han terminado los entrenamientos en Nuria del equipo de hockey

Madrid. — Han regresado de Nuria los componentes del equipo castellano de hockey sobre hielo que tomaron parte en un concurso internacional celebrado días pasados. Han manifestado que las pruebas fueron organizadas por un particular, un holandés apellidado Daar, y sin ninguna intervención federativa. Los patinadores castellanos se abonaron todos sus gastos de desplazamiento y regreso, y manifiestan que no es cierto que no se presentaran en el partido a jugar contra el Nuria para la disputa del tercer puesto. Dichos jugadores y su delegado mostraron su conformidad en jugar el partido, pero no en la pista del hotel donde se hospedaban los organizadores, quienes así hacían propaganda del mismo, sino en otra donde se disputaron encuentros de este torneo, que se hallaba en buenas condiciones, y no la que había dispuesto el organizador, que se hallaba casi deshelada.

Además, han dicho los expedicionarios castellanos que en el equipo de Nuria sólo formaba un jugador español, que lo hizo el máximo de tiempo que actuó en algunos partidos fué de tres segundos y al que no propiciaron equipo, ya que se tuvieron que dejar los componentes del equipo suizo. Los demás jugadores del Nuria eran extranjeros, formando tres equipos, un austriaco (Walter Frailda (Máger), un holandés, dos canadienses y un francés. Que ha cuatro trofeos para entregar a todos los equipos participantes y que el organizador, el señor Daar, no les entregó el que le correspondía.

A pesar de todo, los jugadores castellanos de hockey sobre hielo piensan concurrir defendiendo los colores de un club madrileño de esquí a los próximos campeonatos de hockey sobre hielo que se disputarán en Nuria el día 24 de este mes.—Alfil.

Un reincidente de 14 aciertos

Orihuela. — Gregorio Cecilia Casado, padre de familia, de 31 años de edad, obrero en paro, con domicilio en la calle de San Francisco, tiene un boleto con catorce aciertos. Su madre es viuda con ocho hijos. El pasado año acertó igualmente los catorce resultados, pero sólo le correspondieron dos mil y pico de pesetas.—Alfil.

SGCB2021