

LA VOZ DE CASTILLA

Suplemento extraordinario dedicado a San José,
 Patrón del Sindicato de la Madera

el Sindicato tienen productores y empresarios la mejor garantía para activa defensa de sus intereses

estudia que los patronos modestos puedan acogerse a los beneficios del Montepío. Han ampliado los Servicios sindicales. Una de las industrias de menos conflictos de trabajo

declaraciones del jefe del Sindicato Provincial de la Madera, D. Laureano Angulo Angulo

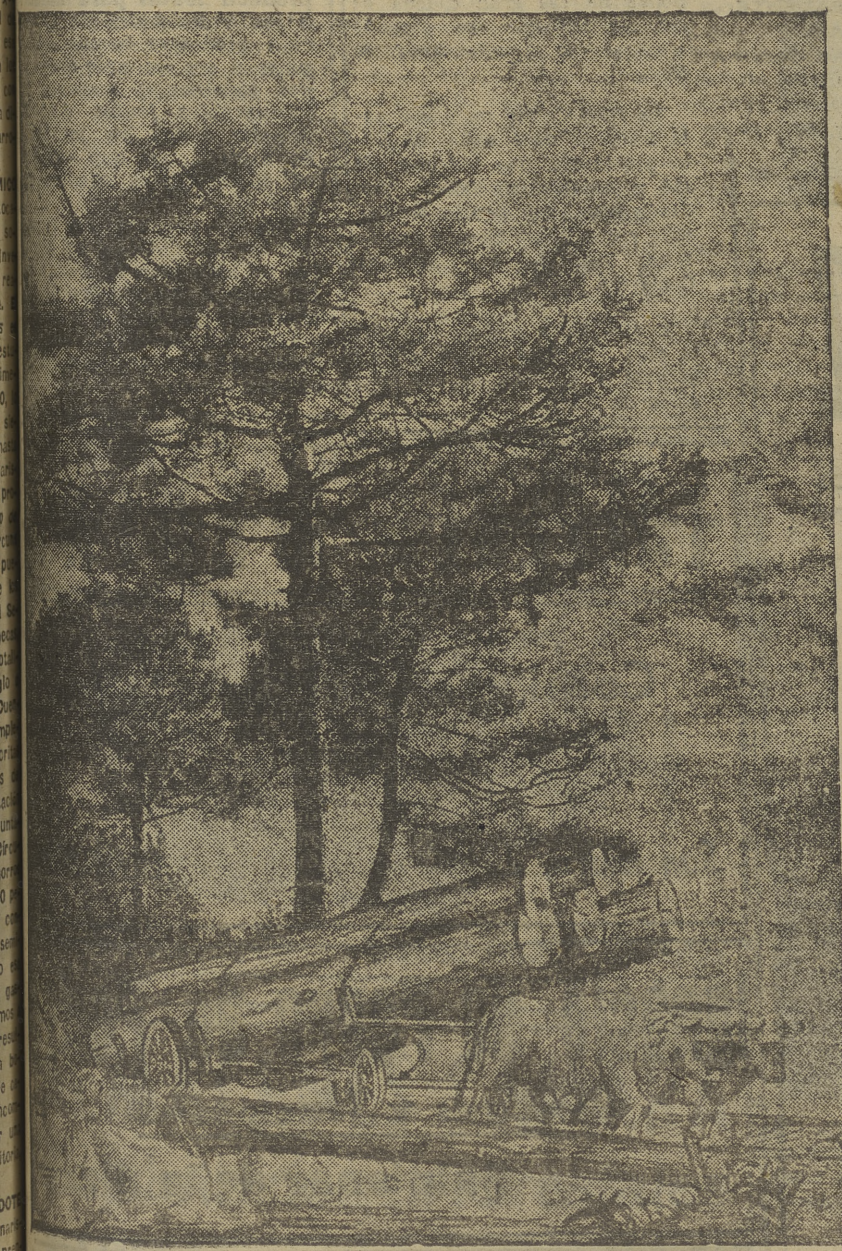

NOS ha parecido interesante en extremo abrir este número extraordinario con unas declaraciones del jefe provincial del Sindicato de la Madera, don Laureano Angulo Angulo. La noble intención de airear los problemas madereros de nuestra provincia y exaltar su riqueza forestal ha sido acogida con entusiasmo en el Sindicato, que ha hecho suya esta inquietud. Y porque estimamos que todos los problemas planteados a la industria de la madera, en sus diversos sectores, pueden ser fácilmente solucionables o puestos en vías de solución si se estrechan los vínculos entre industriales y Sindicato, al mismo tiempo que exponemos en las líneas siguientes el enfoque que a las distintas materias da nuestro Sindicato Provincial, con la autorizada opinión de su jefe, hacemos un llamamiento a todos los empresarios y productores encuadrados en el Sindicato de la Madera para que vean en todo momento, en el organismo sindical, el mejor vehículo para la resolución de todos sus problemas y la más completa garantía de tutela de sus intereses.

El señor Angulo ha contestado como sigue a nuestras preguntas:
 --¿En la fiesta patronal del Sindicato, quiere usted decir algo para los productores y empresarios de la madera de nuestra provincia?

--Lo primero, un saludo afectuoso a todos y conociendo, como copozco, los sentimientos cristianos de todos los que se dedican a los nobles oficios de la madera, exhortarles a continuar por el camino de la buena voluntad que siempre han demostrado seguir, cumpliendo unos y otros con las obligaciones y deberes que les correspondan o les hayan sido im-

(Pasa a sexta)



SAN José, carpintero, esposo de la Virgen María, padre putativo de Jesús, varón el más santo entre los santos, es con justicia Patrón de nuestro Sindicato de la Madera. Trabajador humilde, su ejemplo es para cuantos han de ganarse el sustento sobre el banco de la carpintería, talando pinos o aserrando troncos, el más alto estímulo y la llamada decisiva para de la humildad del linaje y la modestia de la ocupación ganar la santidad de vida. Que el Patriarca siga dispensando su altísima intercesión a cuantos, en distintas esferas, como él han de salvar la existencia terrena entre el olor del pino recién cortado o el pausado sonar del serrucho.

(Dibujo: Luis Sáez, especial para este número)

Lea Vd.

EN PAGINAS INTERIORES, REPORTAJES SOBRE QUINTANAR DE LA SIERRA, VILVIEBRE DEL PINAR, PALACIOS DE LA SIERRA, NEILA Y CANICOSA

El alto roble parece que recalca y entudece su robustez como atleta que, erguido, afina en el suelo.

El pino es el mar y el cielo y la montaña: el planeta.

A. MACHADO



Pinos de Soria, de la serranía de Burgos, los más esbeltos y de mejor madera de todo el país

Grandes posibilidades de la riqueza forestal de la provincia de Burgos

LA riqueza forestal en nuestra provincia ofrece múltiples e interesantes variantes, todas ellas dignas de tenerse en cuenta cuando se trate de estudiar las posibilidades de revalorizar la economía del campo y de los montes burgaleses. Es necesario, en primer lugar, intensificar de una forma metódica la repoblación forestal a lo largo y a lo ancho de la geografía de esta provincia, cuya repoblación ha de llevarse a cabo teniendo siempre en cuenta las exigencias de esos otros dos importantes factores de la ex-

presada economía, cuales son el agro y la ganadería. Una repoblación ordenada y sistemática sería la base firme que garantizaría el éxito del desarrollo de cualquiera de las variantes a que aludimos al principio.

El monte, y en especial el monte alto, es en nuestra provincia una fuente de riqueza casi desconocida. Desde los jornales de corta y saca de la madera en el monte, hasta su venta al último consumidor en forma de muebles, papéles, etc., hay una gama infinita de transformaciones

(Pasa a página)



(Dibujo: P. Bazarco)

Neila, ese pueblo que trabaja esforzada y silenciosamente en defensa de sus intereses

La madera de sus pinares, de calidad insuperable, goza de justa fama en toda España

NEILA, enclavado entre pinares, con una población aproximada de seiscientos habitantes, es un pueblo maderero cien por cien, cuya riqueza forestal es extraordinaria. Sus bellísimos parajes se alargan hasta las estribaciones del elevado Picó de Urbión, histórico reduto de las guerrillas del Cura Merino, que como base orográfica tiene una importancia de primer orden. De sus elevados picachos y alturas descienden corrientes de agua que luego se transforman en soberbios ríos y que fertilizan los campos.

El viajero que por vez primera llega a Neila, al atravesar la carretera queda gratamente sorprendido de la belleza de los paisajes que este pueblo pinariego por excelencia ofrece a primera vista. Y es que los altos, esbeltos y robustos pinares forman un marco de tan incomparable belleza que la vista se recrea contemplando su natural grandeza.

EN PLENA TIERRA DE PINARES

Es interesante comprobar cómo Neila se entrega por entero al cultivo de los pinares. Es este uno de los casos más curiosos y notables en el aspecto de estricta consagración al cultivo de una determinada especie arbórea.

NEILA TIENE UN GRAN ARBOLADO

Una ligera pero fiel idea de la importancia que encierra la riqueza forestal de Neila la puede proporcionar el hecho de que cuenta en su término municipal con una superficie de arbolado realmente extraordinaria. Sus pinares son en su mayoría de fuerte textura y ofrecen características similares a sus congéneres de las vecinas tierras de Soria. Como ejemplo de calidad en la madera de los pinares de Neila existen varios montes donde las "matas" que allí se crían son prueba evidente de la sanidad del árbol, así como de la esmerada y ce-

losa atención que hacia ellos muestran esos esforzados e infatigables hombres de la sierra, madereros de pura cepa, que nacen, viven y mueren para y por sus pinares.

RITMO ADECUADO EN LA REPOBLACION, CONSERVACION Y EXPLOTACION DEL PINO

Estos hombres de la sierra, rudos, pero sencillos y nobles, como la misma madera de sus pinares, han logrado, a través de generación en generación, metodizar sus trabajos, imprimiendo un ritmo adecuado en la repoblación, así como en la conservación y explotación de los pinares, con lo cual la riqueza ha ido en aumento y el bienestar del vecindario corrió la misma suerte.

EL AYUNTAMIENTO IMPULSA DECIDIDAMENTE SUS PROBLEMAS

La actual Corporación municipal de Neila trabaja con un entusiasmo que se traduce en una serie de aciertos y mejoras

que reflejan por sí sólo toda una etapa de realizaciones. Figura la más importante de todas, hasta el momento, la instalación del servicio telefónico. Y ello ha sido llevado a cabo merced a un gran tesón no sólo del Ayuntamiento, sino también del vecindario en masa, que, consciente de la importancia que para los intereses madereros, agrícolas y ganaderos del pueblo representa, acogió el proyecto con calor y entusiasmo, hasta verlo hecho una realidad. Y fue precisamente el sábado último cuando el excelentísimo señor gobernador civil y jefe provincial del Movimiento, don Jesús Posada Cacho, se trasladó a Neila para inaugurar oficialmente la central telefónica. Este es uno de los primeros importantes eslabones de esa gran cadena de realizaciones que se propone efectuar el Ayuntamiento de Neila.

La Corporación municipal está formada como sigue. Al calde-presidente, don Valentín Gil Gil, y tenientes de alcalde, don Jesús Sáez, don Benito Mediavilla y don Pedro Sáez, y secretario, don Salvador Sánchez Camarero.

Y esta es, a grandes rasgos, la vida, sencilla, pero grata, afanosa y honrada de los vecinos de Neila.

Agricultor, ¡planta árboles!

A primeros de noviembre comienza la temporada de plantaciones que termina a fines de marzo, cuando ya las plantas empiezan a brotar.

El porvenir que se vislumbra para las frutas no puede ser más halagüeño, el consumo de ellas es cada día mayor y los precios que obtienen en los mercados son cada vez más sostenidos y remuneradores. Hoy, la fruta es un artículo de primera necesidad, imprescindible en todos los hogares.

La producción de frutas en España (a excepción de algunas variedades) es insuficiente para atender las necesidades de la nación, hasta el extremo de que todos los años se importan cantidades de alguna importancia de frutas extranjeras, principalmente de la Argentina, Chile, Nueva Zelanda, etc., etc. Esto no puede tolerarse; en un país como España de clima variado y suelo excepcional para la producción de frutas, no puede pasar por la vergüenza de importar frutas extranjeras.

Y no es esto solamente, no debemos conformarnos con producir frutas para atender a las necesidades de la nación sino que hemos de aspirar a ser un país frutícola por excelencia; nuestras incomparables frutas deben inundar todos los mercados de Europa, ya que estamos en inmejorables condiciones para ello.

Muchos propietarios temen que al dar cosecha los árboles se les lleven la fruta; este peligro desaparece en el momento que todos, o la mayoría, tengan frutas en sus fincas. El mayor cosechero es el amo.

RUFINO GARCIA SAINZ

MADERAS

AHEDO DE LAS PUEBLAS
Línea La Robla (Burgos)

Sucursal en Pedrosa de Valdeporres

Maderas Industriales CALVO E HIJO

Instalaciones comerciales
Carpintería mecánica
Aserrado particular
San Pedro y San Felices, 43 BURGOS

Martín Chicote Martínez
MADERAS
QUINTANAR DE LA SIERRA

Martín Andrés Hernando
Sierra mecánica
Quintanar de la Sierra

TALLERES MEDINA

Carpintería y Ebanistería
Mecánica

San Isidro, 21

BURGOS

Ignacio de Pedro de Pedro
Maderas y Transportes
Quintanar de la Sierra

MADERAS
Segismundo Andrés
Hijo político y sucesor de
Salvador Ureta

Quintanar de la Sierra

Vilviestre del Pinar tiene una Casa Consistorial modelo en su género

La instalación del servicio telefónico y el abastecimiento de aguas potables, dos viejas aspiraciones también hechas realidad

ENCLAVADO en las proximidades del río Arlanza, en el que primero se reflejaron arcos de los cántabros liberadores, y a la derecha de la carretera que une Burgos y Soria, se levanta Vilviestre del Pinar, cuyo nombre ya indica por sí sólo su característica forestal.

Vilviestre del Pinar constituye un recuerdo constante de la pugna sangrienta desarrollada en toda España en los rotundos períodos del romance evocador. Pueblo de una excepcional situación, la belleza de sus alrededores es extraordinaria. Destacan notoriamente a los ojos del visitante diversos parajes y lugares pintorescos, entre ellos Carmona y Abejón. Como fondos de atrayente grandiosidad se cuenta con "La Campiña" y "Picos de Urbión".

SUPERFICIE PINARIEGA
La superficie pinariega de Vilviestre del Pinar es superior a las dos mil setecientas hectáreas, y al igual que otros pueblos de la provincia burgalesa, que tuvieron la acertada idea de conservar su patrimonio forestal, se halla en excelentes condiciones de sanidad. Existe en estos montes pinariegos un aprovechamiento anual de casi dos mil pinos, conocidos con el nombre de "privilegio", teniendo carácter comunal. Un par de veces por año se talan dichos pinos y las maderas se venden. Entonces,

cada cabeza de familia de la localidad percibe su importe y valiosa aportación en metálico por la venta de estos pinos, ya que estos pinares pertenecen casi por entero a la comunidad de Vilviestre del Pinar y, por lo tanto, sus beneficios son para sus hijos. Aclaremos un punto, y es que cuando un joven llega a la mayoría de edad, si se halla soltero, le corresponde solamente medio "privilegio" y no logra beneficiarse de él entero mientras no contrae matrimonio. Como puede verse, la distribución de esta riqueza forestal es equitativa y justa.

Además de la superficie pinariega citada, Vilviestre del Pinar comparte la propiedad de los montes "La Manga" y "Guerreados" con los pueblos de Quintanar de la Sierra, Palacios de la Sierra y San Leonardo de Yagüe. Con ellos divide, tal como es costumbre y tradición en esta clase de propiedad, el cuidado del arbolado, así como las labores de conservación y repoblación.

APROVECHAMIENTO DE LA RIQUEZA FORESTAL

El aprovechamiento de la riqueza forestal de Vilviestre del Pinar se destaca en su aspecto industrial, y dos fábricas de aserrar, dotadas magníficamente en su dispositivo mecánico, corren con el laboreo de esa materia prima de gran de-

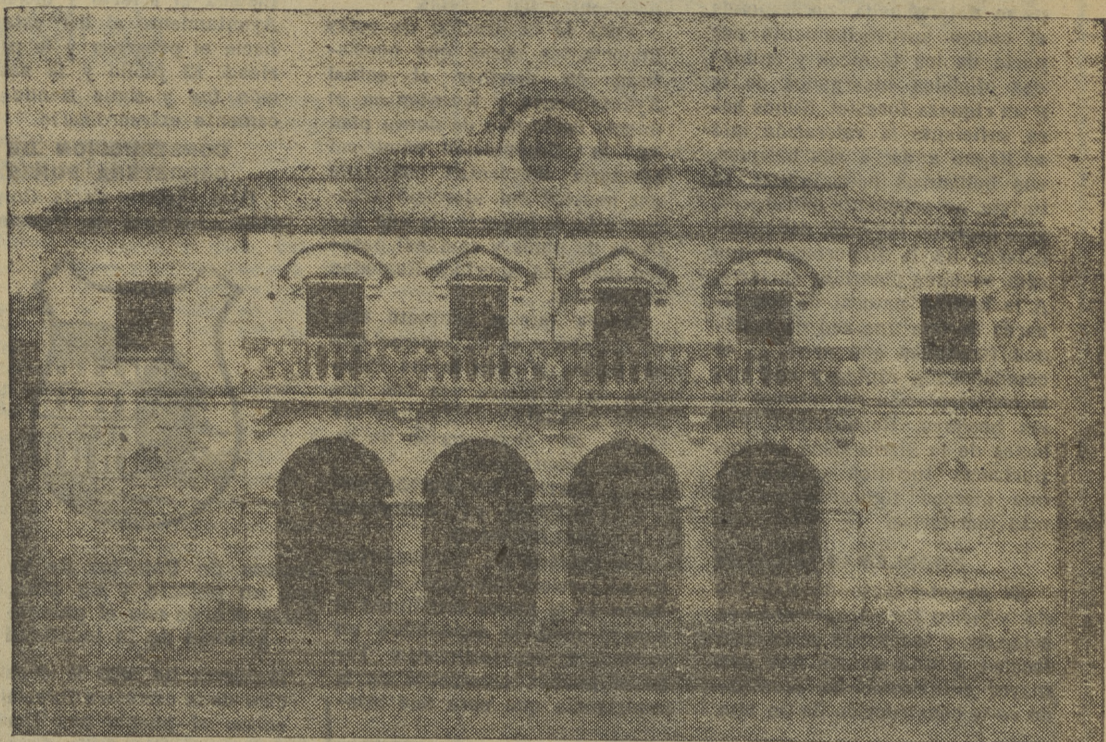

Fachada del magnífico Ayuntamiento de Vilviestre del Pinar

manda por parte de los que la han de utilizar.

Además de la carretera que une a Burgos con Soria, Vilviestre del Pinar cuenta con otra de carácter forestal que enlaza los pueblos de San Leonardo de Yagüe y Hontoria del Pinar.

LA CORPORACION MUNICIPAL TRABAJA INCANSABLEMENTE

La Corporación municipal trabaja incansablemente y con los beneficios de sus montes ha realizado importantes obras que dan al pueblo un aspecto magnífico.

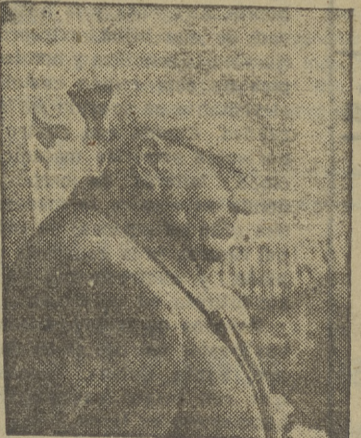

El **l**gado general Yagüe dirige la palabra al pueblo de Vilviestre del Pinar desde el balcón del Ayuntamiento, el día en que fué inaugurado éste

Entre dichas obras ejecutadas destacan la construcción de la Casa Ayuntamiento, cuyo presupuesto global sobrepasa las setecientas mil pesetas, incluyendo en este elevado precio el importe del mobiliario correspondiente. El arquitecto que lo proyectó fué don Luis Martínez, de nuestra Diputación Provincial, en el año 49. Solamente en un año, desde la fecha inicial de las obras, éstas quedaron terminadas.

SERVICIO TELEFONICO

Otra de las grandes realizaciones del Ayuntamiento de Vilviestre del Pinar es el establecimiento del servicio telefónico. Para ello no ha regateado esfuerzo alguno, consciente de su importancia y necesidad. Hoy, este pueblo, que trabaja afanosamente, con espíritu de mejorar, ocupa un puesto destacado entre los de la zona pinariega.

GRUPO ESCOLAR Y VIVIENDAS PARA MAESTROS

Entre los proyectos que tiene el Ayuntamiento es importante la construcción en fecha próxima de un magnífico grupo escolar, do-

tado a la vez, independientemente, de viviendas para maestros. El citado proyecto se halla en poder del Ministerio de Educación Nacional, para su aprobación. El importe de las obras a realizar se eleva a doscientas cuarenta mil pesetas, el grupo escolar, y a doscientas mil las viviendas para los maestros. Estas cifras son harto elocuentes para expresar la importancia de las obras.

PAVIMENTACION DE LA PLAZA MAYOR Y ABASTECIMIENTO DE AGUAS POTABLES

Además, la Corporación municipal, que preside, como alcalde, don Víctor Para Herrera, realizó las obras de pavimentación de la Plaza Mayor, en septiembre del pasado año, por un valor de cincuenta mil pesetas.

El abastecimiento de aguas potables a la localidad fué también motivo de estudio y posterior realización, ya que constituía una anhelada aspiración de los vecinos de Vilviestre del Pinar. Se han colocado distantes fuentes públicas en las barriadas, instalándose asímis-

mo diversos abrevaderos para el ganado. Estas obras se terminaron el mes de septiembre del pasado año y su importe se elevó a unas ciento veinte mil pesetas.

FIESTAS PATRONALES Y MIEMBROS DEL AYUNTAMIENTO

Cuando llegan las festividades de San Martín y de la Natividad del Señor, Vilviestre del Pinar se viste de gala. Y con entusiasmo se entrega a la conmemoración de sus festejos mayores.

El Ayuntamiento está formado por don Víctor Para Herrera, como alcalde, y como tenientes de alcalde figuran don Santiago Mediavilla, don Heliodoro Marcos, don Cesáreo Condados, don Sixto y don Enrique Mediavilla y don Jacinto Martín. El secretario es don Valentín de Prado, y el reverendo señor cura párroco se llama don Terencio Sánchez, el cual se halla plenamente compenetrado con todo el pueblo y sus autoridades. Don Terencio Sánchez ejerce su sagrado ministerio desde hace unos trece años.

AGUSTIN CASCAJO
Carpintería mecánica y muebles de encargo

Petronila Casado, 33 Teléfono 3185 BURGOS

ALMACENES CAMARA
Explotaciones forestales

MADERAS

Pino	Chopo	Haya	Castaña	Nogal	Olmo y otras
------	-------	------	---------	-------	--------------

Tarimas y tableros, jambas y molduras

Cemento

Viguetas CASTILLA

TALLERES Y ALMACENES
Calle de San Isidro, 14 - Teléfono 2017
VALLADOLID

San Pedro y San Felices 22-24 - Teléfono 1888
BURGOS

VALDIVIELSO Y COMPAÑIA (SUCESOR)

Almacén de Maderas-Fábrica de Aserrar

Tarimas, Tableros de Okume, chapas, molduras

Almacenista distribuidor de:

«TABLEX», el tablero de fibras, español,
y Puertas «MARGA» garantizadas

Madrid, 22 - Teléfono 1329 - San Pablo, 24
BURGOS

Carpintería y Fábrica de Persianas

Miguel García

Especialidad en toda clase de entarimados y parquet

San Francisco, 30 Telf. 2712
BURGOS

Diego Lainez, 21

Palacios de la Sierra, importante pueblo maderero, proyecta la construcción de un nuevo Ayuntamiento

Se ha instalado el servicio telefónico.-Una carretera forestal con Hontoria del Pinar.-Otros proyectos.-Tipismo y generosidad de las fiestas locales

EN Palacios de la Sierra, donde se actúan ejemplares pinariegos que acreditan las perfecciones de una especie determinada, corresponde el celoso aprovechamiento por parte de los técnicos y entidades oficiales encargados de la gran riqueza forestal. Nunca será suficiente la valoración que se llegue a dar a sus bosques, sus bellísimas panorámicas. El turista, no solamente extranjero, sino nacional también, debe percatarse de la importancia que esta comarca pinariega encierra. A la belleza natural de los pinares se une una red de caminos forestales que permiten la comunicación rápida y con ello la contemplación del interior de los bosques. Resumiendo, Palacios de la Sierra tiene tal importancia turística y forestal, que merece figurar entre las más meritorias.

PROBLEMAS LOCALES

El Ayuntamiento de Palacios de la Sierra hace frente con resolución a todos sus problemas locales, y uno de los que con mayor entusiasmo ha acometido es la construcción de un nue-

vo edificio destinado a Casa Consistorial. Para ello se ha realizado el oportuno proyecto, cuyo presupuesto asciende a casi seiscientos mil pesetas.

Para la realización de estas importantes obras que consistirán en derribar el actual Ayuntamiento y levantar en el mismo lugar uno de nueva planta, la Corporación municipal aportaría doscientas cincuenta mil pesetas del ejercicio anterior más el importe de una subasta de pinos y cien mil pesetas más que aportará Regiones Devastadas.

O sea que el proyecto está en marcha y es de esperar que en fecha no muy lejana Palacios de la Sierra vea con orgullo y satisfacción finalizar las obras de construcción de su nuevo Ayuntamiento.

ENTRA EN FUNCIONAMIENTO EL SERVICIO TELEFONICO

La entrada en funcionamiento del servicio telefónico en Palacios de la Sierra constituyó el pasado mes de septiembre un verdadero acontecimiento. Todo el pueblo, consciente de la importancia que para sus inte-

res forestales encierra dicha mejora de comunicación con todos los pueblos del mundo, reconoció y apreció en su justa medida el acierto y mérito del Ayuntamiento al dar este paso hacia el progreso y la prosperidad. El júbilo y la satisfacción fué y sigue siendo francamente extraordinario.

CONSTRUCCION DE UNA CARRETERA FORESTAL

Otra mejora de la Corporación municipal de Palacios de



Escudo de Palacios de la Sierra, un palacio y un pino, alegoría acorde con el paisaje y la historia de la localidad

la Sierra ha sido la construcción de la carretera forestal que enlaza el pueblo con Hontoria del Pinar. Dicha vía de comunicación fué trazada por don Angel Esteve. Para la construcción de la citada carretera, el Ayuntamiento ha aportado casi doscientas mil pesetas y el resto corrió a cargo del Distrito Forestal, del Ministerio de Agricultura. Diez kilómetros de longitud es el total de las obras y éstas se hallan tocando a su fin, por lo que muy pronto entrará en funcionamiento, con gran beneficio para todos.

PALACIOS DE LA SIERRA A VUELA PLUMA

Es Palacios de la Sierra un pueblo francamente simpático y agradable. Su perspectiva es bonita, atrayente y la hospitalidad de sus hijos, extraordinaria. Con la sencillez y bondad típica de esta región castellana, el visitante es acogido en la localidad. Cuenta con cuatro importantes serrerías mecánicas y cinco talleres de carpintería, donde se elabora la madera de sus grandes pinares. Su principal riqueza es la ganadería y los pinos, y cuatrocientos vecinos constituyen su población.

Palacios de la Sierra celebra sus fiestas patronales en diciembre, Santa Eulalia, aunque la que con mayor entusiasmo se conmemora es la de Santa Ana.

LA TIPICA ROMERIA DE SAN MIGUEL

Una fiesta típica en Palacios de la Sierra y que todo el pueblo conmemora con entusiasmo es la romería de San Miguel. En esta ocasión el pueblo se viste de gala; las mozas y los mozos lucen sus mejores trajes y con la devoción de un rito celebran una excursión al monte pinariego, donde se halla enclavada la ermita, a cuatro kilómetros del pueblo. Se oficia la santa misa y después se organizan comidas y meriendas, con la particularidad de que el Ayuntamiento, en este día de júbilo popular y esparcimiento, regala a cada vecino, e incluso a los forasteros que allí se encuentran, dos litros de vino por persona. Es fácil comprender la alegría del pueblo entero en tan señalado día.

Actualmente existe el proyecto de construcción de un ramal de carretera, ya que se tiene ahora que hacer el viaje hasta la ermita a pie.

Otra de las fiestas típicas de Palacios de la Sierra son las corridas de toros que se celebran en septiembre. En esa ocasión se organiza una especie de fiesta campera, en el curso de la cual se marcan los toros y los más bravos son torreados por los neozos de la localidad. Esa

fiesta se llama en Palacios de la Sierra "marca churros".

UNA CARRETERA DE GRAN INTERES

Una carretera de gran interés para los pueblos de Canicosa, Vilviestre del Pinar, Palacios de la Sierra, Moncalvillo y Cabezón, hasta Venta del Espino, se enlazará estos pueblos entre sí, poniéndolos en comunicación recíproca, se halla proyectada, aunque esto parece ser que, dado lo elevado de su importe, no se realizará inmediatamente.

MIEMBROS DEL CONCEJO MUNICIPAL

Los miembros del Concejo Municipal de Palacios de la Sierra son: Don Manuel de Pedro Hernández, alcalde, que desempeña su cargo desde hace cinco años, y los tenientes de alcalde don Mariano Marcos, don Lucio María, don Paulino Bellavilla, don Vicente Marcos y don Antonio María. El secretario accidental del Ayuntamiento es don Máximo Castrillo.

Los inos
pinos
arruinados

Se va a destinar

Los pueblos de pinares, privilegios de Carlos III, cada vecino un propietario. Un especial régimen comunitario tiene en la provincia y la fantástica leyenda alrededor de afortunados mortales que por vecinos de una localidad son propietarios en común de todo el término municipal. La realidad bien distinta. Sobre esos pinos vitan ahora determinados impuestos y están amenazados los ingresos de unos hombres que, ciertamente, gozan de un especial privilegio pero han de vivir en una provincia, bellísima y agreste, que nada aparte el pino produce. Cuando hemos visitado Quintanar de la Sierra, centro de nuestra comarca pinariega, hemos querido charlar con su alcalde, don Dionisio Santamaría Blanco, sobre todos estos problemas, y

Arsenio
TALLERES Y EXPOSICIÓN
SAN PABLO, 14

Miguel Mendi
TAPIGERO
BUTACAS CONFORTABLES
TRESILLOS-ARTESANIA FINA
Burgos

Muebles

Tapicería

Ñiguez

Tapizados en general - Reformas
Muebles de todos los estilos
y especiales de encargo

Sanz Pastor, 4

Burgos

Aparatos de luz
estilo colonial,
renacimiento y
jacobino

TORNERO

El Madrileño

General Mola, 19
BURGOS



Mario Benito

M. B.

Quintanar de la Sierra



He aquí cuatro vistas de una de las mejores fábricas de Quintanar de la Sierra, cuya especialidad es la fabricación de persianas. Las fotos muestran la fábrica, apilado de maderas, entrada a la fábrica, etc. Las maderas de MARIO BENITO están en toda España.

El alcalde de Quintanar de la Sierra

Impuestos que pesan sobre los privilegios amenazan la vida de la localidad

Centro de Comunicaciones.-Ayuda municipal a la vida religiosa.-La traída de aguas ha de ser rectificada

hace de un lote de pinos a los vecinos que reúnen las condiciones que se exigen en una ordenanza de reparto de pinos, aprobada por la Superioridad. Pero no en la cuantía que, como digo, muchos creen. Sólo en los años de 1945 a 1950, el Ayuntamiento pudo vivir económicamente bien, ya que los impuestos del 10 y 20 por 100 que gravitaban en cantidades fabulosas fueron anulados los pendientes por la generosidad de nuestro Caudillo y para esos y sucesivos fué recogido en la ley de régimen de local también el no pago. Pero sucesivo a estos años, una cantidad de impuestos nuevos hace que volvamos a no poder defendernos.

Así por ejemplo y para dar idea de la diferencia tan grande que se ha operado en los recargos sobre nuestros montes o lotes de pinos le diré:

En el año 1936 la tasación que teníamos nosotros por nuestros pinos de privilegios, que son nuestra única defensa, pero que hay una guerra a muerte contra ellos por ciertos organismos, 1.500 pinos, era de 34.000 pesetas; en el año actual lo es de 2.216.960,68 pesetas; pagábamos en aquellos tiempos por derechos de operaciones 1.400 pesetas, hoy se han elevado a 21.986 pesetas.

—¿Todo debido a qué?

—A cubicaciones y tasaciones, que como nos pasa este año por no citar otros, ya que de éste tengo los papeles a la vista, le diré: que los 1.500 pinos de privilegios elegidos este año, distintos a otros, por mirar más por el monte y propuestos a la Dirección Forestal por el Ayuntamiento, nos han dado una cubicación de 4.279,10 metros cúbicos; los 1.500 pinos de una subasta ordinaria que este año se ha señalado en un acotado que tenemos hecho y que debido hacerse al cerrarse, ya que así este año más y todos los años se ha venido deshaciendo todo lo que se repoblaba, nos han cubicado 2.180,950 metros cúbicos, y los 600 pinos que en otro acotado del término de Revenga se nos han señalado para tres pueblos, han cubicado 957.250 metros cúbicos, por lo que corresponde a este pueblo su tercera parte, unos 319 metros cúbicos. Total de metros cúbicos señalados y cubicados por la Administración Forestal, unos 6.778 metros cúbicos, que repartidos entre 800 lotes que se distribuyen por este Ayuntamiento, resulta cada lote sobre 8 metros cúbicos. Que pregunten a los vecinos e industriales lo que se saca de madera de cada lote; aseguro que no llega a 2,5 metros cúbicos. El 60 por 100 de los pinos son huecos que llamamos nosotros, o sea, atacados de pudrición corrosiva, y cuyo descuento, a pesar de reclamarlo a la Administración Forestal, no se hace. Esto nos trae como he dicho antes la consecuencia de todo; por ello, o sea, por la cubicación y luego tasación, que de esto ya hablaré en otra ocasión, y al principio se dice algo, se regula el impuesto a este Ayuntamiento de 10 por 100 para mejoras; derechos de operaciones, canon del Servicio de la Madera, canon de la Diputación, impuestos o pago de liquidación que los derechos reales nos exigen por las personas jurídicas, Contribución del monte, travesías, etc., etc., en total que por el camino que llevamos yo calculo que dentro de un par de años, es fácil que el valor del lote forestal no alcance para pagar los pagos oficiales, pues esto representa quizá unas 2.000 pesetas por vecino, que unidas a las 1.000 que ha de cobrarse también para hacer frente al presupuesto municipal, repito no nos alcanzará.

—¿Repercusión sobre el municipio?

—De ahí que en los años de 1945 al 1950, se hayan podido hacer más obras municipales, que ya han sido reseñadas en la Prensa en su momento oportuno de inauguración; recientemente lo ha sido el teléfono (en el mes de julio pasado, y hoy, disponemos ya de particulares) que ha costado sobre 300.000 pesetas; la Escuela de Carpintería y Ebanistería que sigue funcionando y de la cual esperamos buenos frutos en esta campaña de pinares que nos costó

ceder el edificio y 100.000 pesetas; construcción de un cementerio nuevo que por falta de pequeños detalles y más por la distancia en que se encuentra, que tendremos necesidad de crear el servicio de coche, está a falta de inauguración y en el cual se invirtieron unas 200.000 pesetas.

—¿Proyectos en marcha?

—En la actualidad seguimos trabajando en la casa que queremos destinar a Correos, Telégrafos y Teléfonos. Llevamos invertidas más de 200.000 pesetas, siendo su presupuesto total de unas 400.000.

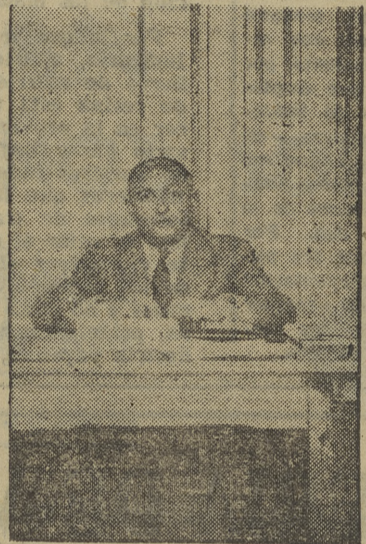

Don Dionisio Santamaría Blanco, alcalde de Quintanar de la Sierra

El arreglo de la fachada quedará hecho esta primavera.

—¿Qué puede decirnos en orden a la enseñanza?

—Seguimos ayudando cuanto podemos. Este año para las escuelas se concedieron por el interés demostrado los señores maestros, y por el Ministerio correspondiente, 7.000 pesetas para chicos y 7.000 pesetas para chicas, para comedores. El Ayuntamiento se ha encargado de habilitar por su cuenta las cocinas necesarias con sus aguas correspondientes dentro de la Escuela, de la construcción de mesas, bancos, armario, etc., del comedor, así como de la compra de todo lo necesario de vajilla, menaje, etc., que ha supuesto cerca de 15.000 pesetas. Este invierno han funcionado y hoy siguen funcionando admirablemente, aprovechando esta circunstancia para enviar mi felicitación más cordial a los señores maestros y maestras que colaboran en tan buena obra. Además de este desembolso especial, anualmente contribuye el Ayuntamiento con unas 15.000 pesetas a las escuelas para material, premios, etc., y con otra cantidad de unas 8.000 pesetas en becas para tres chicos de la localidad, hijos de vecinos pobres que estudian en el Colegio Juventus de esta villa. Recientemente este Ayuntamiento ha sido felicitado por su interés por la enseñanza por la Comisión Permanente del Consejo Provincial de Educación, llevándolo a la Radio y Prensa, y en su propuesta al Ministerio correspondiente en este sentido obra ya en este Ayuntamiento oficio del ilustrísimo señor director general de Enseñanza Primaria, otorgando un expresivo voto de gracias por tal motivo. A todos, nuestro agradecimiento.

—En el orden religioso, ¿cómo marcha el pueblo?

—En el aspecto religioso tanto o más que en ninguna otra cosa ha ganado este pueblo. La labor dura que nuestro celoso párroco, señor Peña Sáinz Rozas, se impuso hace tiempo, va llenando a mi juicio sus deseos. Recientemente está la creación de todas las ramas de Acción Católica, las misiones celebradas, que harán época en esta villa, ya que aún vibra el espíritu en este pueblo y otras muchas de las cuales por sus resultados bien se conocen en la localidad, tales como Secretariado de Caridad, clases de enseñanza, etc. etc. A todo esto, económica y espiritualmente contribuye el Ayuntamiento en la medida también de sus fuerzas. Así por ejemplo, aparte de unas cantidades fijas que tiene en su presupuesto para

atenciones de la Iglesia, anualmente contribuye con carácter extraordinario a las cosas que le son sugeridas por el señor párroco, y puede hacer. Un año ha sido compra de ropas, otro compra de palió, etc.; el anterior, ayuda a las misiones, y éste, compra de un paso para la Semana Santa, con lo cual las procesiones van tomando el carácter de vistosidad y religiosidad que corresponde a este pueblo.

—¿Proyectos inmediatos?

—En el año actual es deseo del Ayuntamiento dejar arreglada en condiciones y asfaltada toda la travesía del pueblo hasta el empalme con la carretera de Nolla; es carretera de Obras Públicas, pero ha de ayudar el Ayuntamiento, por lo cual, en acopio de materiales, nos costará sobre 60.000 pesetas. El Ayuntamiento tiene también un proyecto para el año actual resolver completamente la situación de aguas; hace muchos años que se hizo la traída y el aumento de población hace que por no disponer de contadores tengamos que dar cortes hasta en el invierno. Fácilmente el coste de cambios de tubería y apertura de zanja para tomar de otro sitio distinto al que tenemos hoy ha de elevarse a unas 100.000 pesetas.

—¿Algo más, señor alcalde?

—Vuelvo a lo de antes. Fácilmente, y si se nos tiene un poco de consideración por los organismos competentes, y sobre todo por los que más directamente están con nosotros en el problema de nuestros montes, podremos seguir resolviendo los problemas que aún quedan pendientes, viviendas y otras cosas; si no, tendremos que parar aun nuestras más perentorias necesidades por los numerosos gastos del presupuesto obligado.

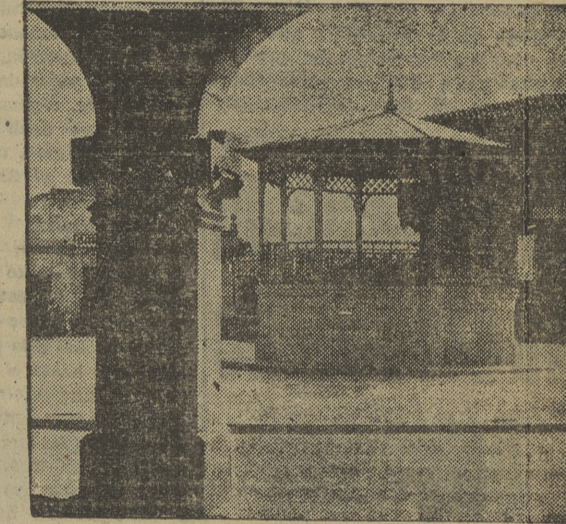

De arriba a abajo: Fachada del Ayuntamiento de Quintanar de la Sierra, cabecera de nuestra importante comarca de pinares. Aspecto externo de la magnífica Escuela de Carpintería que funciona en Quintanar y el templete para la música en la plaza del Ayuntamiento

Ramón Santamaría Blanco
Maderas

Quintanar de la Sierra

MADERAS

Félix Bartolomé Andrés

QUINTANAR DE LA SIERRA

Carpintería mecánica - Construcción de ensamblajes, armaduras de tejados y trillos

Valentín de Pedro Ibarlucea

QUINTANAR DE LA SIERRA (Burgos)

Florencio Olalla Ureta

Maderas de construcción

Quintanar de la Sierra

En el Sindicato tienen productores y empresarios la mejor garantía para la activa defensa de sus intereses

(Viene de primera página)

puestos, que es la base de toda armonía.

--¿Qué problemas más graves tiene planteados el Sindicato en la actualidad?

--La gran escasez de vagones para el transporte de las maderas, cuya escasez adquiere caracteres de verdadera gravedad en la zona pinariega de Quintanar de la Sierra, que tiene actualmente un retraso de cuatro o cinco meses en los pedidos de vagones. Los suministros de llantas para los industriales carreteros, cuya gran escasez pone en grave peligro a esta modesta actividad. Debido al gran número de industriales modestos que nuestras actividades encuadran, muchos de ellos, al final de su vida de trabajo, llegan a encontrarse en peor situación que los propios obreros (los cuales siempre cuentan con el retiro del Montepío), y por ello se está tratando de que sean incluidos en el Montepío como socios beneficiarios o bien arbitrar alguna otra solución de previsión, al menos para la vejez de estos patronos modestos. Otro problema importante, que afecta principalmente a la zona pinariega de Quintanar, es motivado por las facultades extraordinarias para la adquisición de maderas que tiene concedidas "Explotaciones Forestales de la RENFE", que deja sin madera, en virtud de aquellas facultades, a muchos industriales madereros, dándoles, inclusive, dis-

La Exposición Nacional de Artesanía

Según informes de la Jefatura de la Obra Sindical de Artesanía van recibiendo en este organismo multitud de entusiasmas comunicaciones de los más apartados países del mundo en las cuales se solicita la participación de los mismos en la próxima Exposición Internacional de Artesanía que se celebrará en Madrid, como es sabido, durante la próxima primavera. Hasta ahora en la lista de participantes extranjeros figuran oficialmente las siguientes naciones: Francia, Alemania, Irlanda, Ecuador, Pakistán, Estados Unidos, Bélgica, Marruecos, Francia e Italia. De todos estos países, y aparte de su citada colaboración oficial, vendrán también a la Exposición gran número de maestros artesanos de los mismos, en forma particular y voluntaria, aportando cada uno las más bellas y mejores obras de su gremio. Por otra parte asistirán a esta gran cita internacional del artesanado a celebrar en España otras muchas naciones más cuyos elementos artesanos más representativos manifestaron desde el primer momento su deseo de contribuir con sus obras a la Exposición. Los miembros de estos países pertenecen a Suecia, Bélgica, Grecia, Suiza y China. En estos momentos la expresada Obra Sindical está esperando el ingreso no menos entusiasta y voluntario para tomar parte en la Exposición de todos los países hispanoamericanos.

COOPERATIVA

"LA PINARIEGA"

Situada en el término de Quintanar de la Sierra

Ofrece a sus clientes maderas propias, procedentes únicamente de este término municipal. Medidas bálticas y especiales. Aserradas en su gran fábrica y conservadas en sus almacenes y secaderos

tinto destino al fin que persigue el Estado al conceder estas facultades. Problemas de diverso orden existen o se plantean constantemente en el Sindicato, pero creo que los enumerados son los más importantes.

--¿Las medidas de libertad decretadas en la última etapa han repercutido de manera favorable o desfavorable en el desenvolvimiento económico de las empresas?

--En cuanto a las actividades madereras, no creo haber observado cambio hasta ahora en un sentido o en otro, pudiendo ser esto debido quizá a lo reciente en cuanto a la libertad de las maderas se refiere. Por otra parte, existe, evidentemente, una notable crisis comercial, que creo se extiende a todas las actividades y está de la madera no ha quedado, desde luego, excluida.

--¿La riqueza forestal de nuestra provincia crea posibilidades comerciales que permitan el establecimiento de nuevas industrias de transformación en las zonas naturales?

--Efectivamente, nuestra provincia es rica en posibilidades comerciales madereras, pero éstas están siendo ya explotadas no sólo suficientemente, sino, sin duda alguna, con exceso, de tal forma que no creo, ni mucho menos, que permita el establecimiento de nuevas industrias y menos aún en las zonas de producción, que se encuentran muy saturadas de explotadores de esta riqueza.

--¿Quiero decir algo sobre los nuevos Servicios, montados recientemente por el Sindicato que usted preside?

--Aun cuando hace solamente poco más de un mes que llevan en funcionamiento estos Servicios, nos complace destacar que se ha manifestado desde el principio una magnífica acogida por parte de las empresas, hasta el punto que existen ya numerosísimas que se han acogido y constantemente se están acogiendo a las prestaciones de estos Servicios. Ello, en realidad, no es de extrañar, ya que, aparte de la conveniencia que en el orden general todos tenemos de una ordenada y fuerte agrupación, estos Servicios especiales producen a todos una considerable ventaja económica, que se manifiesta, por ejemplo, en la complicada tramitación de un expediente, solicitud de documentos, gestiones comerciales, asesoramientos, etc., etc., que el Sindicato presta con toda diligencia a través de su Servicio Jurídico, de Trámite, Gestión e Información y con carácter completamente gratuito.

--Pero estos Servicios especiales ocasionarán igualmente gastos especiales considerables. ¿Cómo se cubren?

--Este Sindicato, que en realidad ya contaba anteriormente con alguno de estos Servicios especiales, aun cuando no con la amplitud que ahora se les ha dado, cubren los gastos que ello ocasiona por medio de una cuota, acordada por los mismos empresarios. La ampliación de los Servicios, y principalmente el Jurídico, origina, naturalmente, gastos mucho más elevados, obligando a una elevación de aquellas cuotas. Estas nuevas cuotas, no obstante, son muy reducidas, en relación con las prestaciones a que dan derecho, habiendo sido acordadas en la asamblea de empresarios celebrada el día 27 de enero y han de comenzarse a abonar por las empresas a partir de próximo mes de abril, en que se pasará al cobro el primer trimestre del actual año.

--¿Qué medidas considera usted convenientes para lograr una baja en el mercado de muebles asequibles para todas las familias?

--El conseguir una baja en el mercado es una meta ambiciosa para todos, por lo que no puede hablarse de baja que afecte tan sólo a una actividad si no se logra un equilibrio con el resto de las mercancías. Si es apetecible que bajen los precios de los muebles, habrían al mismo tiempo de bajar los de zapatos, trajes, etc.; esto, a mi entender, es un principio económico tan fundamental que no es necesario insistir en ello. No obstante, quizás fuese buena medida para conseguir una baja en el mercado de muebles el racionalizar las industrias madereras en cuanto a su sistema de producción, haciendo que ésta fuera en serie.

--En el orden social y laboral, ¿el Sindicato tiene planteado algún problema?

--En las actividades de la madera se dan escasos problemas laborales y, desde luego, ninguno colectivo, pudiendo decir con orgullo que, comparativamente por el número de obreros que emplea con el de otras ramas de industria, será esta de la madera --en la provincia de Burgos, a que me refiero-- una de las que menos conflictos individuales derivados de la relación de trabajo se dan. Por otra parte, se espera que sea publicada una nueva reglamentación de trabajo que habrá de contener mejoras apreciables para los trabajadores encuadrados en ella.

Muebles de encargo en todos los estilos

Frías y Alonso

Vadillos, 20

BURGOS

Grandes posibilidades de la riqueza forestal de la provincia de Burgos

(Viene de primera página)

casi todas ellas susceptibles de realizarse en pequeños talleres y fábricas. Lo mismo sucede con la producción resinera y la obtención de carbonos y productos de destilación de las maderas.

Por lo que se refiere a la industria, aparte de los talleres de aserrio y fábricas de resina está todo por hacer en la provincia. Es necesario hacer llegar al ánimo de nuestros industriales y financieros que las industrias forestales de transformación han de estar al pie del monte y realizar el transporte de los productos manufacturados y no como se hace ahora, principalmente en la industria papelera, de transpor-

tar grandes volúmenes de madera en rollo o leñas, para ser transformadas en grandes fábricas instaladas a muchos kilómetros de los montes. Nuestra provincia cuenta con unas excelentes condiciones en este aspecto de la transformación industrial de los montes. Hay zonas: Quintanar de la Sierra, Huerto Rey, Valle de Losa, Valle de San Zadornil, Oña, etc., que disponen de una masa de montes susceptibles de alimentar a industrias madereras, papeleras y resineras, que, agrupadas en un gimen cooperativo, por ejemplo, serían una fuente importante de jornales con una importante producción.

Carlos BLANCO

SERRERIA DE VALDIVIELSO

DE

Victoriano López y López

Condado de Valdivielso

(Burgos)

Telegramas «SEVAL» (Quecedo)

EXPLORACIONES FORESTALES.-Nogal para chapeados.-Apeas para minas.-Maderas para carpintería y cajonería.-Leña y serrín



Sierra mecánica, secadero y almacenes de madera de D. MARIANO DE LAMAR, reconstruidos después del incendio que les destruyó totalmente en junio de 1946

Venta de tarimas, tableros contrachapados y "Puertas Marga, S. A."

C. del Hospicio

Tel. 48

Aranda de Duero (Burgos)

Canicosa, un pueblo excelente en la "mancha verde" de las distribuciones del monte Urbión

Ayuntamiento de la localidad realiza una intensa y eficaz labor

CANICOSA, también formando parte integrante de esa mancha verde que son los pinares de nuestra provincia, junto con la de Soria, un pueblo pequeño, recoleto, pero grato y simpático al que más. Sus casas sencillas, porque sus habitantes se hallan entregados a los quehaceres pinareros y, por lo tanto, o bien se concentran en el monte o, por el contrario, se hallan en sus casas. Cuando anochece, Canicosa recobra toda su alegría al oír el canto con la llegada de los

mozos y mayores, que son portadores de ese mensaje de paz que llevan consigo, mediante su esforzado laborar entre los pinares esbeltos, de espléndido ramaje que sirven para nombrar a los pueblos y vitalizar su economía.

LABOR DEL AYUNTAMIENTO

La labor que está haciendo en todos los aspectos el Ayuntamiento de Canicosa es algo francamente extraordinario. Por eso queremos reflejarla aquí, y que merezca la pena ser divulgada a los cuatro vientos. Claro

que antes de adentrarnos en descripción de proyectos, que ya son la mayoría realidad, así como de otros que siguen constituyendo una necesidad más o menos importante y vital, habremos de la actual Corporación municipal, formada por el alcalde, don José Guesta Gil; tenientes de alcalde, don Jesús Sanz, don Marcelo López de Pedro, don Julio Peiroten Ibáñez, don Angel Julio Chicote Andrés, don Mario Ibáñez Marcos y don Teodomiro Pascual; y secretario del Ayuntamiento, don Luis Abad de Abad.

CONSTRUCCION DE UN GRUPO ESCOLAR

Actualmente se están finalizando las obras de construcción de un nuevo grupo escolar, para lo cual se ha recibido una subvención de 40.000 pesetas del Ministerio de Educación Nacional.

Las obras, de una belleza arquitectónica francamente estimable, se hallan en su último momento y la esperanza de todos los vecinos de Canicosa es que pueda ser inaugurado pronto. Con ello se resuelve un gran problema y desde entonces los niños de la localidad tendrán un adecuado establecimiento de enseñanza primaria, que se ajusta a los adelantos más modernos. El presupuesto del grupo escolar se eleva a unas seiscientas mil pesetas.

ALCANTARILLADO Y SANEAMIENTO

Canicosa es un pueblo emprendedor, que por nada se deja impresionar y mucho menos dominar. Actualmente tiene el proyecto de construcción del alcantarillado y saneamiento. Dicho proyecto se halla en estudio. Existe una promesa de colaboración económica por parte del Ministerio de la Gobernación y del de Obras Públicas, lo que hace prever que en fecha no muy lejana Canicosa comenzará a ver resuelto su

problema de alcantarillado y saneamiento, con lo cual entrará en una nueva etapa de prosperidad.

FIESTAS PATRONALES

La festividad de los Patronos de Canicosa, Nuestra Señora de la Asunción y San Roque, se celebra con gran entusiasmo y fervor religioso. A la conmemoración de estas festividades el pueblo entero se entrega anualmente. Y lo mismo que durante todo el año trabaja y se afana en sus quehaceres materiales, el vecindario de Canicosa se entrega material y espiritualmente para rendir homenaje a las festividades de sus excelsos Patronos y honrar su fiesta mayor. Y es que este pueblo de la serranía pinariega --uno más en las inmensas estribaciones de los famosos Picos de Urbión-- siente las cosas en lo más profundo de su corazón, con ese entusiasmo y fe ciega de los niños y con el sentido de la responsabilidad e ímpetu naturales en la madurez. Así, pues, la festividad de la Virgen de la Asunción y San Roque, es algo trascendental dentro de la localidad, ese pueblo pintoresco y bonito que se alza entre pinares, de inmensa riqueza, y tiene como guardián constante, perenne, allá, a lo lejos, el Pico de Urbión.

MADERAS

GUSTIN MUÑOZ SOBRINO

Explotaciones forestales - Fábricas y Almacenes en las provincias de Avila, Valladolid, Burgos, Guadalajara y Soria

Central y Oficinas: ISCAR (Valladolid). Teléfonos: 11, 18 y 28
 MADRID: Viriato, 53. Teléfono 24 19 84
 MIRANDA DE EBRO (Burgos): Calle Almacenes. Teléfono 267

Nicolás Benito

Madera aserrada de todas las clases
 Especialidad en las de carpintería
 y listones para persianas

REGUMIEL DE LA SIERRA (Burgos)
 (límite con la provincia de Soria)

Angel Serna

Serrería Mecánica
 Almacén de Maderas
 Fabricante de Traviesas

CONCILLO (Burgos)

HERMANOS MARCOS

Serrería mecánica

Vilviestre del Pinar

Jesús Romera

Grandes talleres de carrocerías para automóviles

Madrid, 89 Telf. 2894 BURGOS

Vicente Fernández

Carpintería Mecánica - Construcciones en general

Villarcayo, 7 BURGOS

HOMBRE, TIERRA Y ARBOL

"Fue en el Génesis. Cuando Dios mismo daba la primera referencia del hombre: 'Y había Jehová Dios, plantado un huerto... y puso allí al hombre que había formado'. En la tierra donde hizo crecer todo árbol. Juntos hombre, tierra y árbol. Y en el árbol, nada menos que la clave del conocimiento de la ciencia del bien y del mal. El árbol en el origen de la humanidad. Porque el hombre estaba creado y tenía compañera, pero habían de gozar solos, en gracia y sin trabajo, de una tierra naturalmente pródiga. Fue allí, bajo el árbol, donde la mujer supo que pariría hijos con dolor para que el mundo fuere; y el hombre la braría la tierra con esfuerzo en su sutura; y le arrancaría sus frutos con sudores. La historia de la humanidad quedaba ligada al árbol con maldición de paraíso perdido y mandato nuevo, con pecado y redención.

Y por eso hubo pueblos y hubo razas y confusión de lenguas. Oscurecida la verdad del origen de la creación, surgieron los mitos. El mito del árbol, como ser maravilloso, centro de la vida. Plinio dirá que la rinda de un árbol fue el primer templo. Y habrá árboles que serán dioses o estarán consagrados a los dioses: la encina, a Júpiter; el olivo, a Minerva.

Pecado y redención. Historia de la humanidad desprendida, y prendida al árbol. "Arbos una nobilis". Un árbol había de ser también el que estableciese el orden en el mundo que halló su perdición a la sombra de un árbol. La cruz, "árbol desgraciado" para muerte afrentosa de malha chores, será ese árbol noble que redime la vida y la devuelve a la gracia. Ya la culpa es culpa feliz.

Antes que casa, tuvo el hombre el cobijo de un árbol. Quizás por eso, el árbol había de ser luego calor del hogar, un secreto motivo de unión de la familia bajo un mismo techo y con vínculos sagrados. Vida patriarcal más cerca de la verdad del orden humano. El tronco del árbol que alimenta el fuego de familia, no será materia muerta para consumirse reducido a pavesas. Es algo siempre vivo y renovado, con un nombre familiar también: trashoguero. Detrás del hogar, vigilando siempre la hora del encuentro junto a la mesa. En torno al árbol plantado, cre-

cido y hecho leña cuando ya no pudo montarse en pie, se desarrolló la vida de las familias en muchas generaciones. Cuna y ataúd, compañero y testigo, presencia y recuerdo. Y cuando los hogares sin fuego del árbol tuvieron calor artificial de radiadores y resistencias, la familia perdió el eje tradicional de su movimiento, se quedó sin arboladura.

El árbol fue un elemento tan esencial a la vida que sirvió de similitud a todo lo que es vital en el movimiento y en el desarrollo de fuerzas. En el cuerpo humano, árbol es —el árbol de la vida— la serie de prolongaciones de la sustancia medular en el cerebro. El eje que inserta las ruedas se llama árbol. Y árbol, los palos inhiestos de la nave para sostener las velas y aparejos; donde nace el impulso para ir de orilla a orilla, estableciendo de nuevo la uni-

dad de los pueblos dispersos. Y árbol es en toda máquina el centro de transmisión del movimiento. Y los nombres de las partes del árbol se incorporan al lenguaje para darle grafismo: arrancar un vicio de raíz, al tronco de caballos, una rama de familia. Tan vital es el árbol, que la máquina rota, la nave abatida, se dirá que quedaron desarboladas. Fuera del similitud, el árbol, en su propia entidad, se convierte en agente vivo en los acontecimientos del mundo. Árboles milenarios, testigos históricos que dan fe de hechos memorables: olivos de Gethsemani, elevando en sus copas la más amarga de las ofrendas. Y la Ceiba de Tacuba, el "Árbol de la Noche Triste" que le da abrigo a Cortés en unas horas desarboladas. Y el haya de Vincennes, donde San Luis, rodeado de su corte concedía audiencia al que la demanda-

ba. Y en defensa del árbol, como si persona fuere, nuestro Código Penal y el Real decreto que imponen multas y castigos a los que atentaron contra la vida de los árboles.

El árbol había de ser elemento en la historia de la civilización y de la cultura. Desde las planchas de cedro del templo de Salomón, al mueble del hogar más humilde; del tablero de trabajo a la sillería del coro. Y el cofre o el arcón con su polvo de historia. Incluso el maravilloso mundo del pensamiento estaría en la infancia, si el árbol no diese materia celulósica para el libro y el periódico, para el cartón y la lámina. Árboles petrificados, hechos carbón en las entrañas de la tierra, revolucionaron el mundo de la industria. Y árbol convertido en reflejos de luz es el diamante.

El día que un pueblo se quede sin árboles, se dirá

que está muerto. No de pobreza y de miseria sólo. Muerto por falta de sensaciones vitales. Será un pueblo donde la creación perdió su belleza.

Plantemos árboles. Pero no una repoblación de fiesta de árbol, mojado con chorros de regadera en la plaza engalanada. Árboles en fiesta de campos repoblados, que antes lloraron su soledad sin sombra. Árboles en el calvero del llano, en el desmantelado cerrero, en el monte tundido por hacha devastadora. Contra los cascos de los caballos de Atila, manos piadosas que abran alcorques para plantar árboles.

Una España arbolada, mojada por el eje de su riqueza forestal. Como la vigorosa arboladura de su espíritu, que la impulsó a tantas empresas históricas. Esta es su gran empresa de hoy.

¡Ay de los pueblos desarbolados!

JUAN SOLANO.

Normas sobre la repoblación con esparto de terrenos forestales

Una orden del Ministerio de Agricultura dicta normas para la aplicación de la ley del 7 de abril de 1952 a la repoblación forestal

con esparto en terrenos de propiedad particular.

Los agricultores que para repoblar con esparto terreno forestales de su propiedad, aptos para este fin, deseen acogerse a los beneficios que establece la ley del 7 de abril de 1952, podrán solicitar del Patrimonio Forestal del Estado la concesión de los correspondientes auxilios en la forma que señala el apartado primero de la orden de este Ministerio del 12 de febrero de 1953.

Los auxilios que en aplicación a lo dispuesto en los párrafos a) y b) del artículo cuarto de la ley del 7 de abril de 1952 concede el Patrimonio Forestal del Estado para la repoblación con esparto de montes pertenecientes a particulares, podrán llegar hasta el setenta y cinco por ciento del costo de la repoblación, el cincuenta por ciento en concepto de anticipo y el veinticinco por ciento restante en concepto de subvención. Las subvenciones y anticipos se concederán preferentemente en semillas o plantas, evaluándose su valor a efectos de la cuenta de los anticipos o del cálculo de las correspondientes subvenciones, de acuerdo con los precios que para las mismas fije el Patrimonio en el momento de concederse el auxilio.

La subvención, el anticipo o la parte de cualquiera de ellas que se concedan en metálico se librarán en dos entregas.

El tanto por ciento a aplicar a los anticipos será el tres y medio, abonándose los correspondientes reintegros al Patrimonio Forestal del Estado dentro del sexto al duodécimo año, contados a partir de la última entrega en metálico de los auxilios. Los propietarios podrán realizar reintegros totales o parciales antes de los plazos señalados si así lo estimaran conveniente.

Carpintería y ebanistería
ISAIAS DE LA IGLESIA

Santa Cruz, 25
BURGOS

Máximo Andrés Bolarte
Maderas

Quintanar de la Sierra

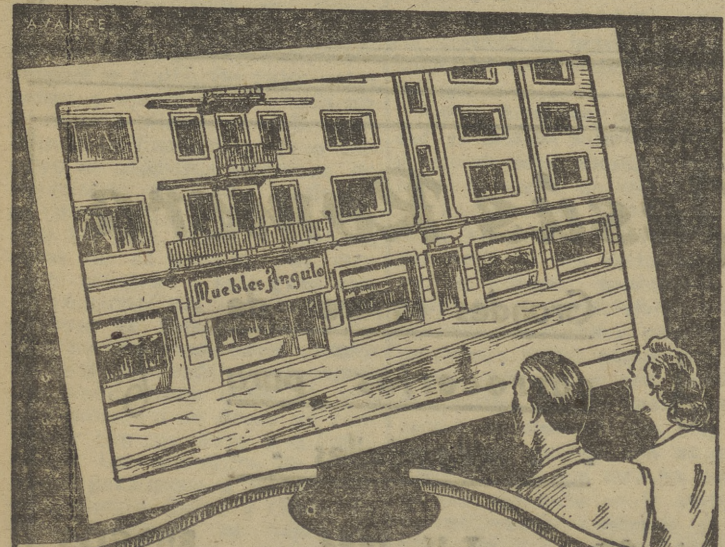

Su elección en

Muebles Angulo

SAN PEDRO Y SAN FELICES, 15 Y 17
BURGOS
ALMACENES, CALERA 9

Anastasio Cuesta Alonso

Serrería mecánica, Almacén de maderas y Cajonería

Aranda de Duero