UN CAOS DE BUENOS HOMBRES POR QUE DE TODA ESPAÑA FUE CASTILLA LA MADRE · FUE CASTILLA VACIA

LA VOZ DE CASTILLA

DIARIO INTERPROVINCIAL DE LA MAÑANA

AÑO VI - NUM. 1.568 || BURGOS, JUEVES, 5 DE OCTUBRE DE 1950 || PRECIO: 70 CTS.

Crema dental
DIROLIX
DE CONSUMO EN TODOS LOS PAISES

Lisboa acoge fervorosamente las reliquias de San Juan de Dios

El presidente Carmona asistió a una ceremonia religiosa

Discursos de los ministros españoles y portugueses y agasajos a nuestra representación

LISBOA, 4. — En el Ayuntamiento de esta capital, fueron recibidos esta mañana por el ministro portugués de la Gobernación, alcalde y concejales, los ministros españoles.

En el salón de honor dió la bienvenida a los ilustres visitantes el presidente del Municipio, que dijo que estaban aún recientes en el Ayuntamiento los ecos de la visita del Caudillo de España, ahora renovados con la de esta embajada que vino a Portugal para acompañar las reliquias de San Juan de Dios, siempre dentro del mismo espíritu de fraternidad peninsular, aver en oportuna lección política al mundo, ahora en misión espiritual de caridad cristiana. "No obstante los malos ejemplos del mundo, aun se admiran los hombres que se hicieron santos".

Finalmente, el coronel Salvaçao Barreto agradeció la presencia de los ilustres visitantes.

En nombre de éstos, pronunció seguidamente un discurso el presidente de las Cortes Españolas, don Esteban Bilbao, que hizo un canto a la ciudad de Lisboa y a sus progresos, "obra del régimen que, después de asegurar el orden, emprendió el progreso positivo".

Una gran ovación puso fin al discurso de don Esteban Bilbao. (Efe.)

MESA FRATERNAL

LISBOA, 4. — (Del enviado especial de la agencia Efe.)

"España y Portugal son esenciales en la defensa de los valores supremos de Occidente, a la que están integrados de corazón y alma". En estos términos se ha expresado el ministro de Asuntos Exteriores portugués, doctor Paula Cunha, en un discurso pronunciado en los postres de un almuerzo de gala con que obsequió hoy al mediodía, en el Palacio Nacional de Cintra, a las personalidades españolas que se encuentran en Lisboa.

El ministro de Justicia español habló con otro discurso, que en varias ocasiones fué aplaudido por todos los asistentes al almuerzo. (Efe.)

CLAMOROSO RECIBIMIENTO A LAS RELIQUIAS

LISBOA, 4. — (Del enviado especial de la agencia "Efe").

La población de la capital portuguesa dispensó esta tarde un recibimiento apoteósico a las sagradas reliquias de San Juan de Dios, que han llegado procedentes de España. Las comunidades estuvieron presididas por el cardenal Cerejeira, legado de Su Santidad, y asistieron a ellas los altos representantes del Gobierno español que están en Lisboa con dicho motivo, así como los del Gobierno portugués y la población en masa.

La ceremonia del recibimiento ha tenido como escenario la gran plaza a orillas del Tajo, conocida por el Terreiro do Paco, en el mismo lugar donde desembarcó el Jefe del Estado español en la visita oficial que efectuó a Portugal en el pasado año.

Poco antes de las cuatro de la tarde, la plaza se hallaba llena de público que esperaba la llegada de las reliquias. Figuraban en plano destacado cerca de dos mil enfermeros y enfermeras portugueses.

SOLEMNE CEREMONIA

Los aplausos anunciaron la proximidad de las sagradas reliquias, que llegaban procesionalmente en un vehículo descubierto. Abrían la procesión religiosos de varias órdenes, seguidos por un centenar de hermanos de la Orden de San Juan de Dios.

Seguidamente se procedió a la ceremonia de consagración de las organizaciones de enfermeros de Portugal a San Juan de Dios.

Terminada la ceremonia, que resultó muy emocionante, se puso en marcha la procesión con las sagradas reliquias hacia el templo de Santo Domingo.

ASISTE EL MARISCAL CARMONA

Cuando llegó al templo, éste se encontraba ya repleto de fieles. En el Evangelio estaba el trono reservado al cardenal legado. A dos metros de distancia, y en un plano algo inferior, se hallaba ya el presidente de la República portuguesa, mariscal Carmona, que lucía uniforme militar.

En la nave principal del templo, y en la parte del Evangelio, había una gran tribuna en la que estaban los ministros españoles, la esposa y la hija del mariscal Carmona y otras ilustres personalidades.

En el momento de entrar las reliquias en el templo, la orquesta de la emisora nacional portuguesa interpretó una composición religiosa. Las reliquias fueron instaladas en el altar mayor del templo, mientras el cardenal legado ocupaba su trono. Las ceremonias comenzaron con la exposición del Santísimo. Después, el arzobispo de Evora hizo el panegírico del Santo. Finalmente, el cardenal legado entonó un "Te Deum".

Con esto se dieron por terminados los actos de hoy en honor de las reliquias del Santo, que han quedado expuestas a la veneración de los fieles, hasta que vuelvan otra vez a España dentro de unos días. Millares y millares de lisboetas se agolpan ahora en torno a la iglesia par desfilar ante ellas. Ha sido una de las manifestaciones de fe religiosa más importante que se recuerda en estos últimos tiempos en Portugal. (Efe.)

DEL PATRIARCA DE LISBOA AL CAUDILLO FRANCO

El cardenal Gonçalves Cerejeira, patriarca de Lisboa, ha dirigido al Jefe del Estado español el siguiente telegrama:

"En los momentos de asumir, en la frontera de Portugal y España, la altísima representación del legado de Su Santidad en la celebración portuguesa y española del IV centenario de la muerte de San Juan de Dios, celebración que es feliz confirmación de la amistad de las dos patrias hermanas, con la afirmación solemnísima de los mismos espíritus de fe cristiana, caridad y paz en esta hora incierta en que a los pueblos poco les falta para perder la esperanza de encontrar caminos de concordia y colaboración, saludo respetuosamente a V. E., que tan noblemente preside los destinos de la nación española".

Su Excelencia el Jefe del Estado ha respondido al cardenal patriarca de Lisboa, monseñor Gonçalves Cerejeira, con el siguiente despacho:

"Profundamente agradezco el amable telegrama de V. E. y sinceramente me congratulo de que Su Santidad haya otorgado a V. E. la altísima representación de legado "a latere" en las conmemoraciones portuguesa y española del IV centenario de la muerte de San Juan de Dios, complaciéndome, anticipo a V. E. mi cordial saludo de bienvenida a España. - Francisco Franco."

¡SUCESOS!

Descarrilamiento en un túnel.-No hay que lamentar desgracias personales

LEON, 4. — El correo de Coruña a Madrid ha llegado a León con más de doce horas de retraso, a causa de que en el túnel número 40, cerca de la estación de Quereno, descarrilaron cinco unidades del convoy, las dos de correos y tres de viajeros. Afortunadamente, no ha habido desgracias personales. Los daños materiales son importantes.

* * *

SEVILLA, 4.—Junto a la vía del ferrocarril, en Fuentes de Andalucía, fué hallado el cadáver de un joven que, hasta el momento, no ha sido identificado. (Cifra.)

* * *

MALAGA, 4.—En la carretera de Málaga a Almería, un coche chocó violentamente contra un árbol. Iban en el automóvil don Bernabé Dávila Beltrán y seis hijos, que se dirigían a Almería para asistir a la boda de otro hermano. María del Pilar Dávila resultó muerta. Los demás, ilesos. (Cifra.)

Proyecto de ley autorizando la incorporación de España al Acuerdo Internacional del Trigo

MADRID, 4. — El "Boletín Oficial de las Cortes Españolas" número 340 inserta varios proyectos de ley, entre ellos uno modificando los artículos 12 y 47 de la Ley del Timbre, el primero en el sentido de añadir los siguientes valores: De 50, 100, 500 y 1.000 pesetas, y el artículo quedará redactado así: "Por cada telegrama, además del precio establecido, según tarifa, se abonarán quince céntimos".

Hay también un proyecto de ley concediendo exenciones tributarias para estímulo y fomento de la industria hotelera. Los edificios construídos de nueva planta con destino a hoteles de viajeros o paradores gozarán de exención absoluta de la contribución territorial durante el plazo de veinte años y la explotación de los mismos gozará de exención de la contribución industrial y de comercio por un plazo de diez años.

Figura igualmente el proyecto de ley que autoriza la incorporación de España al Acuerdo Internacional del Trigo.

NO HAY NOTICIAS de los refuerzos DE MANCHURIA

Las fuerzas surcoreanas han penetrado 80 kms. en el Norte

TOKIO, 4.—No hay nuevas noticias en el cuartel general de Tokio sobre el convoy cuya marcha hacia el Sur se había señalado como procedente de Manchuria.. (Efe.)

CERCA DE WONSAN

TOKIO, 4.—Las fuerzas de Corea del Sur, en su avance por el territorio coreano del Norte, han llegado hasta cerca de Wonsan, gran ciudad e importante base naval de los comunistas, y donde se cree que éstos piensan establecer su nueva línea de defensa, según declaraciones de los prisioneros hechos últimamente.

Las tropas de Corea del Sur han avanzado durante la pasada noche 35 kilómetros, y después de ocupar Konsong, como ya se ha anunciado, se encuentran situadas a unos 80 kilómetros dentro de la Corea comunista, en la costa oriental. (Efe.)

NO HAY DIFERENCIA

TOKIO, 4.—Las fuerzas norteamericanas cruzarán el paralelo 38 cuando estén listas para hacerlo; no hay diferencia entre las fuerzas estadounidenses en Corea y las tropas de la República de Corea del Sur: unas y otras son fuerzas de las Naciones Unidas, al mando del general Mac Arthur, y las segundas ya han pasado al otro lado de la raya fronteriza, ha declarado a la agencia United Press una personalidad allegada al general Mac Arthur. (Efe.)

4 candidatos a la presidencia del BRASIL

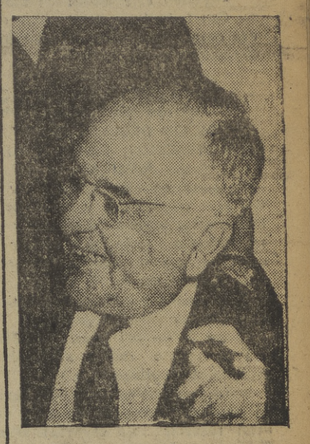

Getulio Vargas, favorito para la presidencia

General Eduardo Gomes, jefe del partido demócrata

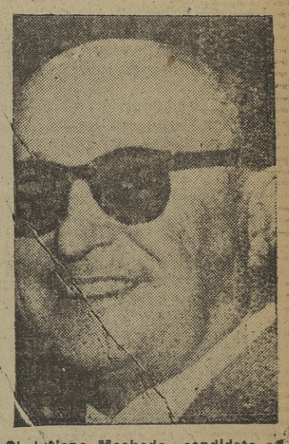

Christiano Machado, candidato oficial del Gobierno

Joao Mangabeira, candidato por el partido social-progresista

Vargas lleva ventaja

RIO DE JANEIRO, 4. -- Los resultados conocidos a las tres de la tarde --hora local-- de las elecciones presidenciales son los siguientes: Vargas, 6.975 votos; Gomes, 4.600, y Machado, 1.512. Mangabeira no cuenta hasta ahora con votos a su favor.

En estos resultados, Vargas lleva ventajas en los Estados de Río Grande del Sur, Sao Paulo, Bahí, Pernambuco, Alagoes, Minas Geraes y Río de Janeiro.

FRACASA la huelga general

decretada por los comunistas en Austria

Tras pequeñas escaramuzas, la calma reina en Viena

VIENA, 4. — Según las primeras noticias que se reciben, parece que puede considerarse como fracasada la huelga general, declarada por el Comité Central del partido comunista. En esta capital la calma es completa y las gentes van y vienen como de ordinario a sus ocupaciones. Todos los almacenes han abierto y la circulación sigue siendo normal. La mayor parte de las fábricas emplazadas en los arrabales de Viena han continuado su trabajo normal, con la excepción de algunas empresas que están bajo control soviético.

Asimismo en la baja Austria —zona rusa— la situación es normal en gran número de fábricas. En Linz, punto neurálgico de las manifestaciones durante la semana pasada, no se han producido graves desórdenes y, en general, la situación está en calma.

En la Voest, donde radica la mayor fábrica de acero de Austria, con 8.000 obreros, se ha empezado el trabajo a las seis de la mañana en todos los talleres. En Styria, localidad industrial de la alta Austria, donde existen importantes fábricas con talleres de montaje de automóviles "Fiat" y de camiones "Ters" y que fabrican rodamientos a bolas, están en huelga. En Graz y Donawitz, centros industriales de importancia situados en zona británica, se señala que hasta el momento no se ha registrado incidente alguno y que la mayor parte de las fábricas trabajan en su forma habitual. En las zonas francesas del Tirol y Vorarlberg, la calma es total y no se ha registrado ningún movimiento huelguístico. (Efe).

INCAUTACION DEL "WOLKSSTIME"

VIENA, 4. — El órgano del partido comunista "Volksstime" ha sido incautado por la Policía austríaca. (Efe).

AVIONES SOBRE VIENA

VIENA, 4. — Una docena de aviones, cuya identificación no pudo ser posible por la gran altura a que volaban, lo han hecho esta mañana sobre esta capital y sus alrededores. La formación aérea mantenía la forma de una uve.-Efe.

"LIBERTAD O MUERTE"

VIENA, 4. — (Urgente). — Siete mil comunistas marchan a través del distrito comercial de esta ciudad cantando "Libertad o muerte" y se dirigen hacia el Ayuntamiento, dónde proyectan celebrar una manifestación de masas. (Efe).

MOMBASA (Kenya), 4. — Diecisiete personas han resultado muertas al caer al agua, de una profundidad de doce metros, un autobús en que se trasladaban al lugar de su boda un abogado indio y su novia y treinta parientes y amigos. Los novios figuran entre los supervivientes. Ellos y otras seis personas son los únicos ilesos.-Efe.

HELSINKI, 4. -- Los periódicos de hoy publican el siguiente anuncio:

"¿Querría el caballero que fué salpicado la semana pasada por un coche diplomático presentarse en la Legación holandesa y reclamar los daños causados?". (Efe).

CON LAS FUERZAS BRITANICAS EN COREA, 4. — Los soldados y cabos británicos que persiguen a los guerrilleros en los arrozales y montes al Norte de Taegu han recibido notificación de que les ha sido retirada, como consecuencia del aumento de haberes decretado por el Gobierno de Londres, la prima de 15 chelines y nueve peniques por semana que recibían en Hongkong, su anterior guarnición. Un cabo declara disgustado: "Sólo gano un penique más que antes y al mismo tiempo se me han aumentado los impuestos". (Efe).

Ya se sabe dónde nació Diego Corrientes

Y cómo murió

SEVILLA, 4. — En el Archivo Municipal ha sido hallado un documento que determina claramente el lugar donde nació el bandolero de otros tiempos Diego Corrientes.

Los biógrafos no llegaron a un acuerdo sobre este extremo, ya que existían dudas en si el nacimiento se produjo en Sevilla o en Utrera. El documento en cuestión revela que fué en Utrera. Ha sido encontrado otro documento, según el cual Diego Corrientes, que fué aprehendido el 24 de marzo de 1781, en el pueblo de Olivenza (Badajoz), se le trasladó a Sevilla, en donde se le juzgó y murió ajusticiado el 30 de dicho mes de marzo. Fué enterrado en el cementerio que estaba adscrito a la parroquia de San Roque. Contaba Diego Corrientes 28 años de edad. En el documento, que contiene pormenores muy curiosos, se consigna que durante las horas que estuvo en capilla no perdió su genio vivo y alegre. (Cifra.)

El porvenir de Corea, debatido en la O. N. U.

Los países árabes presentarán una nueva proposición

LAKE SUCCESS, 4. — El ministro soviético de Asuntos Exteriores, Andrei Vichinsky, se ha mostrado opuesto a la ocupación de todo el territorio de Corea por las fuerzas de las Naciones Unidas.

Vichinsky estableció un paralelismo entre la petición hecha por radio a las autoridades de Corea del Norte por el general Mac Arthur y la propuesta de las ocho potencias occidentales sobre el futuro de aquel país.

"Ambas medidas —dijo el ruso— sólo intentan enmascarar el verdadero objetivo de conquistar y ocupar toda Corea".

"Su propósito —agregó— no es el de establecer una Corea democrática, sino el de asegurar los intereses norteamericanos en aquella nación".

Vichinsky afirmó que la Unión Soviética considera inaceptable el borrador que sobre Corea han redactado las ocho potencias occidentales, porque "se habla de la ocupación de todo el país —dijo— y no sirve en forma alguna al propósito de restaurar la paz en Corea y en el Extremo Oriente".

Se han aplazado las perspectivas para realizar una votación en este asunto, al circular el rumor de que el bloque de los países árabes iba a presentar una nueva proposición sobre Corea. (Efe.)

—:o:—

LAKE SUCCESS, 4. — La propuesta india para nombrar un Subcomité especial que se encargara de considerar todas las resoluciones sobre el futuro de Corea, ha sido derrotada

—:o:—

LAKE SUCCESS, 4. — El Comité Político ha aprobado la enmienda de Israel a la resolución de las ocho potencias acerca de Corea, que establece que "todos los sectores y organismos representativos de la población del Sur y Norte de Corea deben cooperar con los órganos de las Naciones Unidas en el restablecimiento de la paz, en la celebración de elecciones y en el establecimiento de un Gobierno estable. (Efe.)

Felicitaciones de toda España en la onomástica del Caudillo

Con motivo de la festividad de San Francisco de Asís, onomástica del Caudillo de España, se ha celebrado esta mañana en el cuartel del Regimiento de la Guardia de El Pardo, una solemne misa de campaña.

En reclinatorios colocados al efecto se hallaban SS. EE. el Jefe del Estado y su esposa, los ministros del Ejército, Marina, Aire, Obras Públicas e Industria y Comercio, y altas autoridades eclesiásticas, militares y civiles.

Terminado el oficio religioso, SS. EE. y demás personalidades se trasladaron a una tribuna que había sido instalada en el paseo que hay delante del cuartel, desde la que presenciaron un brillante desfile de las tropas del Regimiento de la Guardia.

Finalmente, en el salón moro del cuartel de El Pardo, el Generalísimo y acompañamiento tomaron una copa de vino español, servida por Perico Chicote.

"REMEDIO..."

Por OCIO

EL. — ¡Bueno; ya no hay ratones...! ¿Y ahora, qué...?

Hoy presentan sus credenciales los nuevos embajadores de Irlanda y El Salvador

MADRID, 4. -- Mañana por la mañana presentarán sus credenciales a S. E. el Jefe del Estado los nuevos embajadores de El Salvador, doctor don Antonio Alvarez Vidaurre, y de Irlanda, doctor don Leo Thomas Mc Caulay. Desde sus residencias los embajadores irán a palacio de Oriente en carrozas y la ceremonia revestirá la solemnidad tradicional. (Cifra).

Siete naciones hispánicas piden el restablecimiento de relaciones con España

LAKE SUCCESS, 4. — Se ha repartido entre los delegados de las Naciones Unidas el proyecto conjunto de resolución de siete países pidiendo a la Asamblea que revoque su recomendación de 1946, de retirada de España de los jefes de misión diplomática de las naciones de la O. N. U. y de la prohibición del ingreso de España en los organismos especializados de la Organización mundial.

El proyecto será presentado a la Comisión Política bajo el patrocinio de Bolivia, Costa Rica, República Dominicana, El Salvador, Honduras, Nicaragua y Perú. La propuesta conjunta es el resultado de la fusión de otras dos independientes, presentadas anteriormente como puntos del orden del día de la Asamblea.

"La cuestión española —ha declarado el presidente de la Comisión Política Especial, Víctor Andrés Baaunde, delegado del Perú— será discutida una vez que se termine con la de Eritrea".

El proyecto de resolución declara que "la finalidad principal de las Naciones Unidas es mantener la paz y la seguridad internacionales, objetivos que no se pueden lograr a menos que reine una atmósfera de armonía y cooperación entre todas las naciones del mundo. (Efe.)

El domingo se reanuda el mercado de ganados en Medina del Campo

MEDINA DEL CAMPO, 4.—El próximo domingo será de nuevo abierto este mercado ganadero, en el que, como de costumbre, se realizarán operaciones de compra-venta de toda clase de ganado. (Cifra).

SGCB2021

CRONICA de la CIUDAD

ESPOLON — Del campo a la ciudad

Tenemos entendido, sin que esto signifique una noticia anticipada, que en nuestra provincia ---concretamente en Burgos--- se proyecta la instalación de una lonja o bolsa del trigo, del trigo excedente, se entiende. Ni que decir tiene que ello nos congratula y alegra, puesto que significará que un día a la semana los labradores acudirán a la ciudad. No se trata de resucitar aquellos viejos mercados ---¡bien idos, por cierto!--- en los que los hombres del campo, en la Llana de Afuera, aguantaban horas y horas, al lado de unos costales de trigo, hasta que llegaban los compradores, que eran unos señores gordos y lustrosos, manipuladores de cifras en el mercado, que fijaban el precio y adoptaban ante todos una actitud decisiva de omnipotentes árbitros del negocio.

---¡Calma, amigo! Hay exceso de trigo. A ese precio no venderá usted nada. ¡Baje! ¡Baje...!

Sucedía que el labrador, después de haber madrugado, después de limpiar escrupulosamente el cereal, volvía a su casa con las talegas llenas y los bolsillos vacíos o con unas miserables pesetas que apenas si servían para nada, aunque ahora se las valore mucho.

La lonja que se proyecta no será esto. Allí los labradores irán, como un comerciante cualquiera, a ofrecer su producto en papeles, sin incordios ni pesadeces.

---Tengo este trigo. ¡A tanto! ¿Interesa...?

Con todo lo que se diga, el campo, que hasta hace muy poco era esa cosa que rodeaba a las ciudades, ha recuperado o ha impuesto una dignidad merecida.

Información sindical

SINDICATO PROVINCIAL DE LA CONSTRUCCION, VIDRIO Y CERAMICA

Se pone en conocimiento de todos los contratistas y maestros de albañilería, pueden pasarse por este Sindicato Provincial a retirar un cupo de cemento que se encuentra a su disposición.

Asimismo pueden pasar a retirar su cupo las fichas siguientes:

Grupo D. — Del núm. 1 al 224.

Este reparto caduca a los cinco días de su publicación.

NOTA. — Los que se consideren perjudicados en este reparto, podrán recurrir ante el Tribunal de Amparo de la Delegación Provincial de Sindicatos.

Burgos, 4 de octubre de 1950.

Casa de Socorro

ASISTENCIAS

En este centro benéfico se han practicado, entre otras, las siguientes:

Jesús Arribas, de 28 años, San Francisco, 41, de luxación con fractura de los huesos del pie derecho y contusión en el hombro del mismo lado, de pronóstico reservado, que se produjo trabajando. Pasó a la clínica de Vara.

Micaela de la Fuente, de 12 años, Santa Clara, 55, de luxación del codo derecho, por caída.

Valentín Basurto, de 37 años, Cid, 21, de erosiones en la pierna derecha, que le produjo una mona al morderle.

Registro Civil

NACIMIENTOS

Paulino Javier García Sanz. María del Rosario García Maté. Martín Gordo Riaño. Jesús Vallejo Amo. María Teresa Sancho Barbero. Victorina Moreno Pérez. Teresa Ruiz Fernández García. Ignacio Balbás Moro.

DEFUNCIONES

Felisa Benito del Valle Ariznavarreta, de 76 años, de Canales de la Sierra.

MATRIMONIOS

José Ibáñez Hernán con Justa Román Díez, hoy, a las once, en San Lorenzo.

Audiencia Territorial

SEÑALAMIENTOS PARA HOY

Sala de lo Civil

Juicio de desahucio en precario procedente del Juzgado de Primera Instancia de Santander número uno, seguido por don Fernando de Pedro Simón con doña Perpetua San Julián Díaz.

—:o:—

Pleito de menor cuantía procedente del Juzgado de Primera Instancia de Miranda de Ebro, seguido por don Eleuterio Ocaña Ocaña con don Felipe Hernanz Gómez, sobre reclamación de cantidad.

Audiencia Provincial

Juicio oral procedente del Juzgado de Instrucción de Roa de Duero, seguido contra Antonino Benito Cabornero, sobre homicidio frustrado.

Farmacias de guardia

Sr. Mijangos, Almirante Bonifaz, 5, y Sr. Sáiz Gómez, Vitoria, 48.

Cupón Pro-Ciegos

En el sorteo celebrado ayer, resultó preciado con 25 pesetas el número 769, y con 2'50, todos los terminados en 69.

379 vocales sociales y 451 de las Secciones Económicas

Serán elegidos el domingo día 15 por trabajadores y empresarios en Burgos

El plazo para presentar candidaturas termina el sábado, día 7

Para el día 15, domingo, están anunciadas las elecciones sindicales de vocales de las Secciones Social y Económica de las entidades locales (Gremios, Sindicatos y Hermandades). Celebrada la elección de enlaces, es ésta la segunda fase de la convocatoria. Con objeto de informar a nuestros lectores de los detalles y forma de celebración de estas elecciones, hemos hablado unos minutos con el delegado provincial de Sindicatos, Sr. Antón, que es a la vez presidente de la Junta Provincial de Elecciones.

—¿Qué cargos son los que van a elegirse?

—Vocales de las Juntas Sociales y Económicas de todos los Organismos Sindicales Locales de la provincia, los cuales, posteriormente, designarán, entre sus componentes, los que han de ocupar la presidencia de dichas Juntas.

—¿Número total aproximado en Burgos, capital?

—En las Secciones Económicas se elegirán 415 vocales, que integrarán 83 Juntas Locales. Hay que tener en cuenta que no habrá elección en 84 Grupos Económicos, por contar cada uno con menos de 5 empresas. A ellos pertenecen 215 empresas. En estos Grupos, todas las empresas serán vocales. Respecto a las Secciones Sociales (trabajadores), se elegirán 379 vocales, que constituirán 88 Juntas.

—¿Quiénes pueden ser candidatos en la Sección Social?

—Cualquier trabajador que tenga más de 21 años cumplidos en la fecha de la convocatoria, que sepa leer y escribir y que esté incluído en el Censo correspondiente del Organismo Sindical, en el que deba estar encuadrado, siempre y cuando que antes del día 7 de los corrientes haya solicitado su proclamación de la Junta de Elecciones.

—¿Y en la Económica?

—Todas las empresas industriales y comerciales, cabezas de familia campesina, etc., incluídos en el censo del organismo a que pertenezcan, sin necesidad de ser proclamados candidatos.

—¿Cada categoría profesional deberá elegir un vocal?

—Sí. Cada trabajador votará a favor de uno o dos compañeros de su misma categoría profesional y grupo, según el número de vocales que de su misma categoría hayan de formar parte de la Junta correspondiente.

—¿Quiénes son los que deben votar?

—Los enlaces sindicales elegidos y los trabajadores de empresas de menos de cinco productores.

—¿Los enlaces actuarán de compromisarios, no?

—Sí. Todos los enlaces sindicales votarán en nombre y representación de sus compañeros de trabajo de la misma categoría.

—¿Y su voto, cuánto vale?

—El valor del voto de cada enlace sindical será igual al número de trabajadores de su categoría profesional que pertenezcan a la empresa, exceptuando aquellos enlaces elegidos por secciones y turnos, cuyo valor será igual al número de trabajadores de la misma categoría de su servicio o turno.

En cada una de las credenciales entregadas a los enlaces sindicales se hace constar el número de compañeros que representan.

—¿Habrá, pues, tantas urnas como categorías profesionales?

—Sí. Por cada organismo habrá una mesa electoral de Sección Económica y otra de Sección Social. En esta mesa habrá una urna por cada categoría profesional.

—¿Es decir, que los trabajadores (administrativos, especialistas y personal no cualificado) que votaron enlace, no intervienen ya directamente en la elección, sino que es el enlace quien votará por ellos?

—En lo que respecta a las empresas de más de cinco trabajadores, sí. En las de menos de dicho número votarán directamente "todos" los productores.

—¿Votarán, pues, los trabajadores en empresas de menos de cinco empleados y los técnicos y en la Sección Económica los empresarios?

—Efectivamente. El 15 de octubre próximo votarán en la capital 325 enlaces, en representación de cerca de 12.000 trabajadores; 1.150 productores pertenecientes a empresas de menos de cinco productores y técnicos de todos los centros de trabajo. 1.811 empresas, que elegirán 415 vocales para constituir 83 juntas económicas. Total de electores que votarán el 15 de octubre, 3.286.

—¿Y los directivos?

—Los directivos no votarán el 15 de octubre. La designación de los vocales que, en representación de dicha categoría, hayan de formar parte de las Juntas Sociales, se designarán más tarde por los que integren las Juntas Económicas correspondientes.

EN MADRID

situado en la Gran Vía, entre dos cines, y rodeado de grandes hoteles, tienda con tres huecos con 100 metros cuadrados, instalación suntuosa y almacén con 200 metros cuadrados, admitiría socio que aportase capital y llevando dirección y gerencia del negocio de tejidos por mayor y detall y confecciones. Dirigirse por escrito al número 202 "Alas". Alcalá, 32. MADRID.

CARNET DE SOCIEDAD

SUSPENSION DE CONSULTA

El doctor don Félix Gil Ossorio suspende su consulta en su domicilio, Concepción, 22, durante los días 1 al 8 de octubre.

REANUDACION DE CONSULTA

El doctor Suárez de Puga ha reanudado su consulta en la calle Avellanos, número 1.

JUSTO DEL RIO PINTOR

Santa Cruz, 24 - Telf. 1979

Hoy, primera conferencia del P. Brugarola, en el C. C. de Obreros

Conforme anunciamos ayer, esta noche, a las ocho, tendrá lugar la primera conferencia de las tres que organizadas por el Círculo Católico de Obreros y patrocinadas por la Obra Social y Cultural de la Caja de Ahorros y Monte de Piedad dará en nuestra ciudad el eminente sociólogo padre Martín Brugarola, S. J.

El tema a desarrollar será: "Principios fundamentales de orden social cristiano".

La personalidad del padre Brugarola dentro del campo social sobrepasa el ámbito nacional, ya que, cursados sus estudios filosóficos en España e Italia, ha pasado varios años especializándose en materias sociales y económicas en diversos países, habiendo tomado parte en casi todos los Congresos sociales de importancia que se han celebrado en estos últimos años. Ha dirigido varias semanas sociales en diversas ciudades españolas, colaborando además asiduamente en la revista "Fomento Social", que dirige el padre Azpiazu.

Como anunciamos, la disertación tendrá lugar en el salón de actos del Círculo Católico, siendo la entrada completamente libre y estando especialmente invitados los hombres de empresa, obreros y patronos.

¿Lo perdió Vd...?

En las Oficinas de la Guardia Municipal, y para las personas que acrediten ser sus dueños, se hallan depositados los siguientes objetos:

Una cartera con documentos a nombre de Julián de Diego Poza, entregada por doña María Luisa San Miguel; un bolsillo y dos bolsos de señora con ciertas cantidades de dinero, por un señor que oculta el nombre y don Andrés Villalmanzo; dos pendientes, por don Gayetano Ballesteros y un señor que oculta el nombre; cuatro rosarios, por la señorita Concepción del Alamo, doña Carmen García y dos personas que ocultan el nombre; una cadena con medalla, por doña María Pascual; una espuela, por don José Sáez; una manta nueva, por don Fausto Pérez; un jersey, por doña Petra Santa Cruz; dos pulseras, por doña María del Pilar Mateo y doña Victoria Benito; una armónica, por doña Matilde Díez; un par de guantes, por don Juan Ignacio Ruiz, una boquilla de fumador, un gemelo, una condecoración militar, un capuchón de pluma estilográfica, una cadena con llaves y una navaja, un cinto de gabardina, un zapato y una caja con medicamento, por varias personas que ocultan su nombre. Todo ello encontrado en la vía pública.

SE VENDE

GRUPO ELECTROGENO 17 HP.

CODIMA. — BURGOS

Sesiones de la Permanente y Pleno Municipal

Bajo la presidencia del alcalde, señor Díaz Reig, y con asistencia de los señores Alfaro, Giménez Rico, Martínez Nales, Ronda y Seligrat, se abre la sesión a las siete y cuarto.

Se aprueba el acta de la celebrada el día 29 del pasado mes de septiembre y se acuerda ceder a don Enrique Martínez Lazcano 1.286 kilos de brea cristalizada inútil para servicios municipales y permutar con don Antonio Salinas un metro cuadrado de madera de olmo por piñas y radios con destino al taller de carretería.

Se autoriza a don Luis Pérez para cercar con alambre de espino una finca de su propiedad sita en el barrio de Villayuda. A don Teodoro Ramírez, la extracción de arena de una finca de su propiedad. A don Félix Herrero, la extracción de grava en el Prado Chico. A don Andrés Pérez, para ídem ídem del río Arlanzón y grava de las Pastizas, y a don Elías de la Fuente, para ídem de grava de una finca de su propiedad.

Se acuerda concertar el impuesto de Consumos de Lujo con don Juan Arranz y doña Bernardina González.

Se aprueban varios expedientes sobre ingreso en los establecimientos provinciales de beneficencia.

Se acuerda incluir en el Padrón de habitantes a don Andrés Carpizo.

Se conceden enterramientos a perpetuidad en el cementerio de San José a don Andrés Mahamud, doña Asunción de la Iglesia, doña Basilia Rubio, don Antonio Pérez y don Miguel García.

Se conceden los siguientes permisos para la apertura de establecimientos:

A don Toribio Revilla, para la venta de comestibles en Santa Dorotea, 37; a don Demetrio Hernando, para un bar en San Lesmes, 1; a doña Victorina Revilla, para vinos al por menor en Diego Laínez, 15; a don Teódulo Marquina, para la venta de carne fresca en Almirante Bonifaz, 21; a doña Ascensión Martínez, para artículos de limpieza en Moneda, núm. 21, y a don Manuel Redondo, para destinar a academia de dibujo el quinto piso de la calle de Madrid, 1.

FUERA DE CONVOCATORIA

El presidente del Club Ciclista Burgalés remite un oficio agradeciendo el envío de un trofeo por el Ayuntamiento para la carrera ciclista de veteranos.

Acto seguido se levantó la sesión.

SESION DEL PLENO

Seguidamente se reúne en sesión la Comisión del Pleno, bajo la presidencia del alcalde, señor Díaz Reig, y con asistencia de los señores Alfaro, Dancausa, Giménez Rico, Martínez Nales, Gil Carcedo, Martínez Ronda, Seligrat, Codón, Corella, Gil Moral, Martín Cortezón, Sastre, Alzaga y Villaverde.

Se aprueban el acta de la celebrada el día 11 de agosto último y el extracto de los acuerdos adoptados durante el segundo trimestre del presente año.

Se ratifica el acuerdo de la Permanente relativo al anuncio de un concurso para la formación del plano parcelario de la zona de ensanche.

Se aprueban las comisiones que han de tomar parte en la Junta Repartidora para el señalamiento de las respectivas cuotas a los expendedores y habitantes concertados de la zona libre, y se señalan las normas para el percibo del Impuesto de Consumos de Lujo para el próximo ejercicio.

Se aprueba la liquidación de las estancias causadas en los establecimientos provinciales de beneficencia por los vecinos de Burgos durante los dos primeros trimestres del año actual, importante la cantidad de 54.303 pesetas, y la liquidación de la tómbola celebrada a beneficio del Hospital de San Juan, importante 61.160'99 pesetas.

Se aprueba un suplemento de crédito por 83.781'10 pesetas y otro de 25.000.

También se aprueban las cuentas municipales correspondientes al ejercicio de 1949, presupuesto, patrimonio, caudales y valores independientes.

En el expediente sobre el abono a don Adolfo Cadavid de 50.713'93 pesetas, como prima para la aceleración dada a las obras del puente de San Pablo, el señor Giménez Rico pide vuelva el expediente a la Comisión para que se aclaren algunos extremos sobre qué tanto por ciento es el que percibe.

El señor Gil Moral le contesta diciendo que la liquidación está clara y el señor Giménez Rico retira su propuesta.

Se acuerda adquirir terrenos a doña Elisa Arteche para la construcción de un grupo escolar en la calle de Salas.

En el expediente sobre petición de don Hilario Benito Santos sobre que se aumente la renta del local de la planta baja de la casa número 4 de la calle de Diego Siloe, se acuerda aumentar la renta base en un 10'31 por ciento.

Se ratifica el acuerdo de la Permanente adjudicando directamente a don Angel González las obras de habilitación de escuelas en la calle de San Pedro y San Felices.

Se adjudica definitivamente a don Aurelio Sáiz cuatro lotes de árboles secos de propiedad municipal, en la cantidad de 10.950'20 pesetas.

En el mismo sentido se adjudica a Industrias Giménez Cuende la construcción de columnas para el nuevo alumbrado del paseo del Espolón, en la suma de 12.752 pesetas, y a Instalaciones Eléctricas Masé, el concurso anunciado para llevar a cabo la instalación de nuevo alumbrado en el paseo del Empecinado y calles de la Merced, Vitoria, San Juan, Puebla y zonas de Calatravas y Avenida del Generalísimo, en la cantidad de pesetas 311.551'15.

Se aprueba la propuesta sobre encargo de un proyecto para la construcción de una pasarela junto al paso a nivel de Santa Dorotea, con lo cual se ratifica el acuerdo de la Permanente.

En el expediente instruído como consecuencia de la instancia cursada por don José Cuadrado Soler, sobre convalidación de licencia para la construcción de un edificio en el solar número 35 de la calle de Santa Dorotea, el capitular señor Corella había formulado un voto particular oponiéndose al dictamen. Se consumieron los turnos reglamentarios de defensa del voto particular y del dictamen, interviniendo en los mismos varios concejales. Sometido a votación, se aprobó el dictamen por mayoría.

Se aprueba el expediente sobre provisión de tres plazas de jefes de Negociado de tercera clase entre oficiales primeros y una plaza de oficial primero por el turno de concurso, previo examen, y cinco de oficiales de segunda entre oficiales de tercera, y la provisión también de dos plazas de oficiales de Contabilidad, y se acuerda la creación definitiva y provisión de una plaza de auxiliar calígrafo.

Se ratifica el acuerdo de la Permanente de nombrar, mediante oposición, jefe de Negociado a favor de don Agustín Serrano.

Se acuerda conceder a varios bomberos numerarios una indemnización, a los que no la disfrutan, de 25 pesetas al mes por casa-habitación, transitoriamente.

FUERA DE CONVOCATORIA

El concejal señor Codón formula un ruego a la Alcaldía manifestando que ha aparecido en la Prensa local, reproducido del "Diario Montañés", un artículo exponiendo que existe un movimiento conjunto de las provincias vascas interesadas en los ferrocarriles cantábricos y conjuntamente de una agrupación financiera para tratar de impulsar la continuación del ferrocarril Santander-Mediterráneo y del trazado de la línea Trespaderne-Miranda. El señor Codón señala que el articulista no hace mención, a este respecto, de las gestiones llevadas a cabo por los organismos burgaleses, ignorando que, tratándose de un viejo problema que afecta a amplias zonas de la provincia, debe contarse con la aportación y conocimiento de Burgos, por lo que excita el celo, siempre manifestado de la Alcaldía, como miembro de la Junta Provincial de Iniciativas, para que en el seno de esta Junta se ocupe de averiguar el alcance de lo expuesto en dicho artículo, de tal manera que, en todo cuanto se haga en estas cuestiones vitales para Burgos y su provincia, se oiga a sus representantes.

El señor Díaz Reig recoge el ruego, manifestando que por su ausencia de la ciudad durante estos días no conocía el referido artículo, pero que con todo interés lo pondrá en conocimiento de la Comisión de Iniciativas Ferroviarias, y se iniciarán las gestiones oportunas.

No habiendo más asuntos que tratar, se levanta la sesión.

Concursos, historias, cuentos, curiosidades, etc., las encontraréis siempre en las páginas de "Bazar". No dejéis de comprarlo.

Exención de impuestos a una escuela de Quintana - Martín - Galíndez

MADRID, 4. — Por el Ministerio de Hacienda se concede a la Fundación "Escuela de Niñas de don Manuel Robador y su esposa, doña María Fery", en el pueblo de Quintana - Martín - Galíndez (Burgos), la exención del impuesto sobre los bienes de las personas jurídicas. (Cifra.)

Un kaid notable del Marruecos francés, en Burgos

A última hora de la tarde de ayer, llegó a esta ciudad, hospedándose en el Hotel Condestable, S. E. el kaid Layadi, moro notable del Marruecos francés.

Viene acompañado de un hijo suyo, de su secretario y séquito.

Esta mañana visitará la Catedral y a continuación emprenderá su viaje con dirección a San Sebastián, Burdeos y París.

Citación a enfermeras de la Cruz Roja

Se cita a todas las damas enfermeras de primero y segundo cursos para que asistan el día 6 del actual, a las cinco de la tarde, al dispensario-clínica de esta institución, con el fin de proceder a la entrega de diplomas e imposición de brazales y medallas, encareciéndolas la más puntual asistencia.

La secretaria,
María Angeles Carcedo

Labor policíaca

DETENCIONES

Por funcionarios de la Brigada de Investigación Criminal, y como autores en hurtos de bicicletas, han sido detenidos después de laboriosas gestiones Florentino Paredes Vizcarra, de 19 años, vecino de esta ciudad; Fermín Alonso Garzón, de 29 años, con igual vecindad y natural de Salas de los Infantes, y José Rodríguez Benito, de 40 años, y de la misma naturaleza que el anterior. Los dos primeros reseñados convictos y confesos, pasaron a disposición del Juzgado de Instrucción de esta capital, y el tercero ha sido ingresado en la Prisión Provincial en calidad de gubernativo, a resultas de las diligencias que se practican para esclarecimiento de los hechos que se le imputan.

Asimismo han llevado a cabo la detención de los siguientes delincuentes habituales contra la propiedad, que han ingresado en prisión en espera de antecedentes de la Dirección General de Seguridad: Isaac Cantera Alonso, de 35 años, natural de Castrillo de Omielo (Palencia); Francisco Iglesias Antón, de 28 años, hojalatero ambulante, de Palencia; Aurelio Rubio Agudo, de 27 años, natural de Plasencia; Inocencio Galindo Argarín (a) "El Pintao", de 59 años, nacido en Ferrada (Sevilla) y especializado timador, y Paulino Alvarez González, de 17 años, natural de Estépar, y probable encartado en hurto de bicicletas.

¡CATOLICOS!

Mañana es primer viernes de mes. Haced una fervorosa comunión, preparados por una buena confesión. No olvidéis la gran promesa del Sagrado Corazón de Jesús a Santa Margarita María de Alacoque: "Yo prometo en el exceso de la misericordia de mi corazón, que mi amor todopoderoso concederá a todos os que comulguen nueve primeros viernes de mes seguidos, la gracia de la penitencia final; no morirán en mi desgracia y mi corazón será su refugio seguro en aquel último momento".

(Con aprobación eclesiástica.)

Su estómago lo necesita (C.S.6798)

ELIXIR ESTOMACAL SAIZ DE CARLOS

La fiesta de San Francisco de Asís, patrono del Cuerpo Forestal

—:o:—

Los ingenieros de Montes residentes en esta capital, en unión de todo el personal afecto al Distrito Forestal de esta provincia con destino en aquélla, han celebrado ayer la fiesta anual de su Santo Patrono, San Francisco de Asís, concurriendo a una misa de comunión celebrada a las nueve de la mañana en la iglesia de las reverendas madres Clarisas, durante la cual les ha dirigido fervorosa plática el reverendo padre superior de la Comunidad Franciscana aneja.

Seguidamente se han reunido en fraternal desayuno en el restaurante "El Castellano", después del cual han rendido un sencillo pero cordial homenaje a su dignísimo ingeniero jefe, don Angel Fernández, recientemente galardonado con la Encomienda de número del Mérito Agrícola, al que le han hecho entrega de las insignias de la misma, obsequio de todo el personal de referencia, acto que tuvo lugar en el despacho de la Jefatura Forestal.

Reiteramos nuestra felicitación a tan digno funcionario, que hacemos extensiva al personal a sus órdenes.

Escuelas Técnico-Profesionales "Padre Aramburu, S. J."

MATRICULA

Clases diurnas y nocturnas

Desde esta fecha queda abierta la matrícula, en la Secretaría de la Escuela, Barrio Gimeno, 22, de seis a nueve de la noche, para el curso 1950-51.

Los alumnos presentarán en el momento de la entrega de la instancia, que se facilitará en Secretaría, la calificación obtenida en los exámenes de fin de curso.

Los exámenes de las asignaturas pendientes de aprobación se anunciarán dentro de breves días.

Los nuevos alumnos, al formalizar la matrícula de ingreso, consignarán la especialidad que deseen cursar.

Las enseñanzas que se darán en el presente curso, son:

Mecánica, en sus distintas especialidades.
Electricidad.
Radio.
Carpintería y Ebanistería.
Textil.
Contabilidad.
Cultura General.

AMBULANCIA SANITARIA

Teléfono 2218

Cartelera

Coliseo Hoy, de 5 a 10 (segundo pase 7'45) y 11 noche
Gigantesco y asombroso doble
EL CAPITAN FURIA
Emociones, aventuras, acción, y
EL RECLUTA ENAMORADO
El delirio, con continuas carcajadas, le garantizan Bob Hope y Dorothy Lamour

REX Hoy, de 5 a 10 — 3 ptas. Ultimo día de éxito
EL PRISIONERO DEL CASTILLO DE IFF y LA VENGANZA DE MONTECRISTO. (Toleradas a menores).

GRAN TEATRO HOY, IV JUEVES DE GALA A las 5'15, 7'45 y 11 noche

¡OTRO NUEVO ORGULLO DEL CINE NACIONAL!

NEUTRALIDAD

JORGE MISTRAL — ADRIANA BENNETTI — JESUS TORDESILLAS
MANUEL LUNA

¡Las incidencias de un viaje de Bilbao a Nueva York en el "Magallanes", durante la pasada conflagración mundial!

Cine CALATRAVAS
Continua de 5 a 10
Ultimo día del grandioso programa doble
LA CALLE DE LOS CONFLICTOS
y LUNA LLENA
(Tolerada y no tolerada)

SALA DE FIESTAS
3'30 y 11'30, CAFE Y ATRACCIONES; 7'30, GRAN BAILE FEMINA.
GLORIA DE LEVANTE, MARI SOL ARCE, ADELITA BELTRAN, GELI DEL RIO y ORQUESTA ABALOS.

AVENIDA — HOY, de 5'30 a 10 — CONTINUA — DOBLE
PASION DE LOS FUERTES — Drama de aventuras.
PACTO DEL SILENCIO — Interesante drama de espionaje.
A las 11, EL MISMO PROGRAMA DOBLE

¡Atención, labradores!

¿Por qué la inmensa mayoría de los que desean uva para vino la encargan a Francisco Fernández?

Porque la calidad de la uva de Toro, Rioja, Rivero, Cebreros, es inmejorable y nuestros precios atómicos.

Se reciben encargos en: FRANCISCO FERNANDEZ. Alonso Martínez, 8. - Teléfono 3248.

Las misas gregorianas que darán comienzo mañana, viernes, día 6, a las ONCE, en el altar de la Virgen del Carmen de la iglesia de San Lorenzo el Real, serán aplicadas por el eterno descanso del alma de

Don Aurelio Gutiérrez Nieto

Que falleció en Madrid el 30 de septiembre de 1950, después de recibir los Santos Sacramentos y la Bendición de S. S.

(Q. E. P. D.)

Su viuda, doña Andrea Díez de Baldeón y Merino; hijos, Faustino, Indalecio, Daría, Julia, Eladio, Eugenio y Elisa; hijos políticos María del Carmen de la Parra, María Anunciación Pan, Rafael Arróyo Jalón, Enrique Estradé, Elena Casaos y María Isabel Moliner, nietos y demás familia, agradecerán la asistencia a alguna de dichas misas.

Burgos, 5 de octubre de 1950.

CONSULTORIO MEDICO

Clínica Quirúrgica S. ARIAS

CIRUGIA GENERAL Y ESPECIALIDADES

San Pedro Cardeña, 16. — Teléfono 2218.

Consultas Vitoria, 9, segundo, de 12 a 2.

El equipo bolista de la Ventilla gana Villímar y pierde con la Policía Armada

—:=o=:—

Hoy se jugarán los encuentros finales

No cabe más animación que la desplegada alrededor de la bolera de la Ciudad Deportiva en el pasado día de competición. Con unos medio centenar de bicicletas aparcadas, mientras sus dueños disfrutaban las incidencias del juego junto con los aficionados que se quedaron a pie y en los autobuses. El tiempo, ideal para este deporte, y sudando, sudando, el balón corría sin descanso alrededor de la bolera, al igual que habían los pronósticos.

Correspondió enfrentarse a los equipos de la Ventilla contra Villímar y Policía Armada. La primera partida la gana Villímar por 3-1. Y en la segunda empata la Ventilla al ganar por 3-1. Se apuntaba el equipo dos puntos y cuatro juegos ganados por Villímar y otro por la Ventilla. El desarrollo de los tres juegos a pasabolo, diabla neutral y castro con diabla, respectivamente, fué ganado por Villímar por 113, 51 y 70 contra 94 y 37. La segunda partida entre los mismos equipos y a diabla con miche, diabla natural y castro con miche, los juegos primero, tercero y cuarto los ganó la Ventilla por 50, 75 y 74 contra 51 y 70; sólo ganó Villímar el segundo juego, a pasabolo, por 101 tantos contra 95.

En el segundo encuentro se enfrentaron el equipo de la Ventilla contra el de la Policía Armada. Ganaron los policías por 3-0 juegos la primera partida, apuntándose cuatro puntos por seis juegos ganados contra cero.

La primera partida, a pasabolo, diabla natural y castro diabla, gana la Policía por 55 y salta, 73 y 63 contra 34, 33 y 44. La segunda partida, primero y segundo juegos a castro diabla y tercero a pasabolo, se dan los mismos resultados que en la anterior, con el desarrollo a favor de la Policía de 47, 120 y 144 contra 42, 86 y 102 de la Ventilla.

Hoy se jugará, posiblemente, la última partida, enfrentándose los equipos de la Ventilla y Santa María de Invierno. Después éstos jugarán contra el equipo de Burgos formado por Miguelito y Gregorio, encuentro que centra la mayor expectación del torneo y que llevará numerosos aficionados a la bolera.

Carreras ciclistas con eliminatorias en el velódromo

—:o:—

La Directiva actual del Club Ciclista tiene en proyecto no dejar apenas domingo disponible sin carreras y se prodigarán principalmente en el velódromo de la Quinta. Para este próximo domingo volverán a repetirse las carreras en pista para corredores infantiles, neófitos y profesionales, los primeros a 30 vueltas, 40 los segundos y 50 los profesionales de la ruta, y con la única variante sobre el domingo anterior, de que en cada diez vueltas quedará eliminado el último corredor. Un sistema pleno de emoción e interés y que llevará mucho público a la Quinta.

Aparte de esto, a las once habrá también un interesante partido de baloncesto y a continuación se disputarán las carreras ciclistas.

Relojes garantizados
AL ALCANCE DE TODOS
GRANDES FACILIDADES DE PAGO
"LA HORA"
VEGA, 27

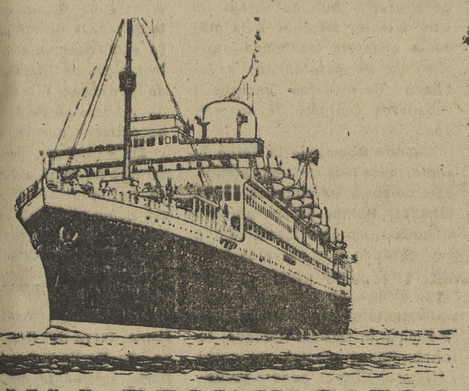

LA MALA REAL INGLESA

PROXIMAS SALIDAS

VAPOR	DE VIGO	DE LISBOA
Highland Monarch	10 de octubre	11 de octubre
Alcántara	16 de octubre	17 de octubre
Highland Brigade	31 de octubre	1.º de novbre.
"ANDES"	———	16 de novbre.
Highland Chieftain	21 de novbre.	22 de novbre.
Alcántara	11 de dicbre.	12 de dicbre.

Siempre hay un camarote en la MALA REAL INGLESA

Tres tipos diferentes de transatlánticos con espléndidas acomodaciones de Primera, Segunda y Tercera clase, para dar satisfacción a todos los gustos y al alcance de todas las economías.

Antes de decidir su viaje a Sud América consulte nuestros precios y facilidades.

AGENTES GENERALES PARA ESPAÑA:
E. DURAN E HIJOS, S. A.
VIGO: AV. CANOVAS DEL CASTILLO, 3 • T.os 1245 • 1246
MADRID: PL. CORTES, 4 • T.os 22-46-43 • 22-46-44 • 22-46-45
Telegramas: "DURAN"

NOTICIARIO

El día 12 disputarán la Copa «Eva Duarte de Perón»

En Madrid los dos Atléticos

MADRID, 4. — El partido de fútbol para disputar la Copa "María Eva, Duarte de Perón", entre los equipos del Atlético de Madrid y Atlético de Bilbao, se celebrará en el campo de Chamartín el próximo día 12, fiesta de la Hispanidad.

NUEVOS "RECORDS" ATLETICOS

LONDRES, 4. — La Federación Internacional de Atletismo Amateur ha anunciado hoy la homologación de nuevos "récords" mundiales, que son los siguientes:

200 metros. — Harrison Dillard (Estados Unidos), en 22 s., 3/10, establecido en Salt Lake City el 21 de junio de 1947. Este "récord" lo comparte con W. Wolcoot (Estados Unidos).

220 yardas, vallas.—Harrison Dillard (Estados Unidos), en 22 segundos, 3/10. La marca anterior pertenecía a W. Wolcoot, con 22 segundos, 9/10..

Lanzamiento de peso.--Jim Fuchs (Estados Unidos), con 17'79 metros, establecido en Oslo el 29 de julio de 1949.

* * *

BARCELONA, 4. — El presidente de la Federación Española de Balonmano ha presidido una reunión en los locales de la Federación Catalana, a la que asistieron el Consejo directivo del citado orgánismo, delegados de los clubs y representaciones de la Prensa. En dicha reunión se estableció un cambio de impresiones sobre el momento actual del balonmano catalán, que hoy día puede considerarse como el primero en España, no sólo por la cantidad de clubs y número de jugadores, sino también por la calidad de éstos.

El presidente de la Federación Española dijo que en el último Consejo Internacional de Federaciones de Balonmano se había acordado la supresión el fuera de juego, que oficialmente entrará en vigor a partir del primero de enero de 1951, pero que aun no será aplicado en los clubs españoles.

"Aunque sería conveniente—añadió—que todos los equipos vayan entrenándose sobre la supresión de la regla". Dijo también que se habían concertado en firme tres encuentros internacionales: el primero, el 8 de diciembre, en Madrid, contra Portugal. El segundo partido internacional tendrá como marco la ciudad de Oporto, contra Portugal, el día 1 de enero de 1951, y el tercero y último, se jugará en Barcelona en día no señalado del mes de marzo, entre España y Francia.

EL MADRID JUGARA EN PARIS

MADRID, 4. — El próximo día 12, fiesta de la Hispanidad, el Real Madrid jugará un encuentro amistoso de fútbol con el Stade Francaise, en el Parque de los Príncipes, de París.

BUENA QUINIELA

MANCHESTER, 4. — La señora Lily Puke, de 71 años de edad, y dos de sus cinco hijas se han repartido el mayor premio que se registra en las apuestas mutuas deportivas, que se eleva a 92.644 libras esterlinas.

ROMERO BOXEARA EN LONDRES

LONDRES, 4. — Luis Romero, campeón de Europa de los pesos gallos, peleará contra Ray Fitton en el Albert Hall de esta capital el día 24 del actual. Este combate se ha concertado con un peso máximo de 55'692 kilos.

Será su tercer encuentro. Luis Romero venció a Fitton en Barcelona, y luego hicieron combate nulo en Manchester.

HOMENAJE A RICARDO CABOT

MADRID, 4. — El crítico José María Mateos ha convocado a los periodistas deportivos de España para preparar un homenaje de simpatía y admiración hacia don Ricardo Cabot, secretario de la Real Federación Española, que próximamente festejará sus bodas de plata al frente del organismo rector del fútbol español y las de oro en su vida deportiva, consagrada siempre a la redacción de reglamentos, estatutos de sociedades, clubs, Federaciones y otros organismos dirigentes del deporte español.

¡OPOSITORES!

Para las numerosas plazas convocadas en los Cuerpos que indicamos a continuación, os recomendamos los programas oficiales y las inmejorables contestaciones del **INSTITUTO EDITORIAL REUS.** He aquí las oposiciones anunciadas: **Inspectores farmacéuticos municipales** (número ilimitado de plazas). **100 plazas para Oficiales en el Banco de España. — 30 para Delineantes de Obras Públicas. — 250 para Policía Armada,** con 7.314 pesetas. **26 para Oficiales de Aduanas,** con 5.000. — **35 para Torreros de Faros,** con 6.000. — Clases orales y por correspondencia para **Taquimecanógrafos, Cultura general, Banca y Comercio.** Expedimos diplomas a los aprobados. Próximas oposiciones para Notarías y Auxiliares y Oficiales en varios Ayuntamientos y Diputaciones. Solicite prospectos con detalles de la oposición que le interese al **INSTITUTO EDITORIAL REUS, Preciados, 6 y 23, y Puerta del Sol, 12. Madrid.** Unico Centro que ha obtenido el **número UNO** en más de ochenta oposiciones y miles de plazas para sus alumnos.

Libres indirectos

El fiel reflejo de la verdad que desde aquí dimos sobre el partido jugado en Estella parece que ha calmado un poco los excitados ánimos de nuestros impacientes aficionados. No vemos motivo alguno para desesperar. El equipo ha ganado dos partidos en casa y perdido dos fuera. Tiene siete goles a su favor y los mismos en contra. ¿Qué víscera se ha resentido por ello? Ninguna, porque no se habrá hecho la hombrada —aun hay tiempo de hacerla—, pero tampoco se ha perdido nada de lo necesario.

* * *

No obstante, bien vendrá este poco de desesperación ante el difícil partido del domingo en el Sardinero. ¿Y si se pierde, qué? Hemos de conceder algo a los equipos en su casa, del mismo modo que al nuestro le exigimos que en Zatorre gane. Acaparar victorias, dentro y fuera, es lo que algunos desean. ¿Y cuántos equipos hay en España que puedan hacer eso a la cuarta jornada solamente?

* * *

En Santander hará el equipo lo que pueda. Entusiasmo no ha dejado de tener y afán de triunfo tampoco. Allí se irá con una táctica adecuada y hasta es posible que el equipo sufra modificación. No por mala forma de los titulares, sino porque así conviene. Y allá veremos lo que pasa.

Puertas, ventanas

y cualquier trabajo en madera que desee, se los facilita con toda clase de garantías,

CARPINTERIA

LA INDUSTRIAL

Crucero San Julián. Teléfono 2720. — BURGOS.

TRATANTES - GANADEROS

La villa de **BURGO DE OSMA (Soria)**

les brinda la mejor oportunidad para sus negocios. Acudan a la

GRAN FERIA DE GANADOS

que tendrá lugar los días 10, 11, 12, 13 y 14 de octubre

AMBIENTE ACOGEDOR. LOCALES INMENSOS PARA ALBERGUE.

FACILIDADES MAXIMAS

TRIGO

Compro boletos o negociables

PAGO BUEN PRECIO

NICOLAS MARCOS FERNANDEZ

Dirigirse: AGENCIA PRIGO. - MONEDA, 16. - TELEFONO 2606.

Sociedades Filiales de Hidroeléctrica Española, S. A.

SUSCRIPCION PUBLICA

DE

200.000 Obligaciones de 500 pts. nominales cada una

creadas por escritura pública otorgada el 2 de octubre de 1950 ante el notario de Madrid D. LUIS HERNANDEZ Y GONZALEZ

—:=o=:—

Garantizadas solidariamente por la Hidroeléctrica Española, S. A.

Interés anual: 6 por 100 con impuestos a cargo del obligacionista

Cupones semestrales en 1.º de abril y 1.º de octubre de cada año.
Amortización en 50 años por sorteos anuales a partir de 1952.

Tipo de emisión: 96 por 100

La emisión ha sido tomada en firme por los siguientes Bancos:

Banco de Vizcaya
Banco Español de Crédito
Banco Hispano Americano

que la ofrecerán en suscripción pública a partir del

11 de octubre

admitiéndose los pedidos en las Oficinas Centrales, Sucursales y Agencias de dichos Bancos.

La suscripción quedará cerrada en cuanto quede cubierta.

Madrid, octubre de 1950.

La BOLSA ayer

BOLSA DE MADRID

MADRID, 4. — La sesión de hoy empezó con cierta animación, registrándose ligeros avances en los corros de Transportes y Eléctricos, pero a partir de aquí hubo cierto equilibrio en los tanteos, para acabar en el corro Minero-Siderúrgico con cierto reblandecimiento de cambios. En las alzas hubo dos de dos enteros, para el Banco de España e Iberduero. En los retrocesos, se dieron uno de cinco enteros, para Minas de Almagrera, y otro de tres, en Altos Hornos. También hubo varios de menor cuantía. Al cierre quedaba dinero para Unión Eléctrica Madrileña, Hidroeléctrica Española, Azucarera, Explosivos y Banco Hispano Americano. (Cifra.)

BOLSA DE BILBAO

BILBAO, 4. — En la sesión de Bolsa de hoy hubo sostenimiento, con variaciones de escasa cuantía. (Cifra.)

Cambios de cierre de ayer: Banco de Vizcaya, serie A, 360; B, 355; Banco de Bilbao, 443; Hispano Americano, 362; Español de Crédito, 380; Ferrocarriles Vascongados, serie C, 470; Electra de Viesgo, 181; Ibéricas, 196'50; nuevas, 176; Españolas, 260; nuevas, 950; Reunidas, 149; nuevas, 131'50; Meneras, 100; preferentes, 102'50; Naviera Aznar, 1.700; Bilbaina, 214; Altos Hornos, 171; Babcok, 520; Euscaldunas, 440; Explosivos, 252; Telefónicas, 157; Unión Química, 195; Siga, 200; Hispánico, 15; Fefasa, 185; Aviación, 235.

CAMBIO DE DIVISAS

MADRID, 4. — Cambios de monedas extranjeras: Dólares U. S. A., 39'83; ídem cuenta Cuba, 39'50; ídem cuenta Alemania, 39'65; ídem cuenta Italia, 39'61; libras esterlinas, 110'73; francos franceses, 11'23; francos marroquíes, 11'23; francos suizos, 910'60; escudos, 137; francos belgas, 78'90; florines, 1.037'32; coronas suecas, 7'79; coronas danesas, 5'65. (Cifra.)

BANCO DE SANTANDER
Banca — Bolsa — Cambio
Caja de Ahorros
Espolón, 16. - Burgos

Manufacturas Torbea
FABRICACION DE CORREAS
TACOS Y TIRATACOS
Y ARTICULOS DE CUERO INDUSTRIAL
FABRICA: SANTA DOROTEA, 9-15. TELFNO: 1978

Contra torcidas interpretaciones

El periódico "Arriba", de Madrid, el día 3 de septiembre, publicó el siguiente editorial:

"Con motivo de la reciente promulgación del Decreto en que, corrigiendo una disposición sectaria de la República, se otorgaba validez legal para la práctica de la profesión a los títulos de ingenieros electromecánicos del I. C. A. I., con los que durante cuarenta años viene ejerciendo su profesión un sector muy estimable de nuestros técnicos eléctricos, se han planteado en el campo profesional de la ingeniería y de la docencia española el tan debatido problema de la formación técnica de nuestros ingenieros, desde puntos de vista profesionales y corporativos alejados del interés público.

No se rozaba en aquella disposición el tema de la organización técnica de las enseñanzas en nuestras Escuelas de Ingenieros, reconocidas unánimemente como necesitadas de una honda reforma, ni el irritante contraste de las drásticas limitaciones entre el número de ingenieros que al año se forman y el de los abogados, médicos y demás profesiones liberales, ni tampoco se planteaba la tan solicitada convalidación de asignaturas entre Escuelas Especiales y Universidades, en orden a facilitar un campo común a la formación de los ingenieros y a las aplicaciones de la ciencia; la disposición sólo se enfrentó con volver a los cauces legales lo que por la sectaria disposición de Fernando de los Ríos venía, desde hace diecisiete años, discurriendo en situación precaria, amenazada en todo momento por la carencia de una autorización legal.

No creemos que sea éste el momento para discutir ni ahondar sobre problemas en los que no existe todavía, que nosotros sepamos, ponencia de Gobierno ni proyecto de Ley sobre el que "Juan Español", sin duda, tendría mucho que decir en beneficio del progreso, de la técnica y del interés público, siempre enemigo de las fronteras artificiales, cotos cerrados o de egoístas limitaciones.

Con ello hemos de reducirnos a comentar, no una disposición que, según las leyes de la Nación, queda dentro de las facultades de gobierno, sino el derecho que todos tendríamos para opinar si la materia pudiese ser objeto de polémica.

Se nos presenta, sin embargo, un aspecto en el asunto al que no podríamos hurtarnos, y es el de los intentos periódicos que los enemigos de la paz en la Universidad y en la docencia española hacen para sorprender y, en su caso, explotar, cualquier medida de gobierno, sembrando la cizaña y alimentando las pasioncillas latentes en muchos pechos juveniles.

En esto sí que nos corresponde un puesto.

Hemos procurado documentarnos sobre las variaciones que la disposición comentada estableciese sobre la situación presente y que pudiera servir de disculpa a los eternos emprésarios de las algaradas estudiantiles, y grande fué nuestra sorpresa al escuchar de labios, lo mismo de los defensores que de los detractores de las medidas tomadas, el reconocimiento expreso de que la disposición sólo hacía legalizar y dar cauce normal a lo que venía practicándose en precario desde hace treinta y tantos años. Esto es: que se reconocía no existir el menor perjuicio para ingenieros ni estudiantes, ni siquiera se establecía ninguna nueva y legítima competencia dentro de la profesión, aunque, por otro lado, diese satisfacción al legítimo anhelo de una parte importante de nuestros técnicos eléctricos, a los que se liberaba de la amenaza que desde el decreto de Fernando de los Ríos pendía sobre sus cabezas.

Si la medida es, por tanto, justa y por añadidura indispensable y está dentro de las facultades del Gobierno, queda bien claro qué pecaría de artificioso y malévolo cuanto contra ella se intentase mover. Pero no basta el que no exista ley que impida que no haya pastel; que no haya problema para que la cuestión no pueda plantearse. No olvidamos que el campo más fructíferamente trabajado en aquellos años decadentes y oprobiosos por la masonería fué el de la docencia, en que sí, por una parte, se fomentaba la creación de prejuicios antirreligiosos, en algunos sectores de nuestros centros docentes se explotaba, por otra, la fogosidad y las pasiones juveniles, fomentando y explotando egoísmos en las corporaciones.

Liberados por nuestra Cruzada de aquel lastre perturbador, no por ello hemos de confiarnos, ya que nuestra naturaleza no ha cambiado y, como humanos, somos asequibles a la explotación de nuestra buena fe y de las ambiciones y pasioncillas de nuestros corazones, sin que la presencia de un Estado fuerte y consciente de su poder debe liberarnos de aquella vieja preocupación. Por ello, a la primera brisa bien está el que todos vigilemos, dispuestos a destruir los "cantos de sirena" de nuestros enemigos".

TOROS Y TOREROS

EL PARDO, 4. — Se ha celebrado la segunda novillada de feria. Asistieron el Caudillo y su esposa y los marqueses de Villaverde. Las reses, de Escobar, fueron buenas. "Chiquito de Dos Hermanas" y Juan Corbella cortaron orejas y rabos y fueron sacados en hombros. Los diestros brindaron sus novillos al Jefe del Estado. (Cifra.)

ANUNCIOS BREVES

TARIFA.—Las diez primeras palabras, 2'50 ptas.; cada palabra más, 0'25 ptas. Los anuncios con informes en esta Administración, una peseta más

VENTAS Y COMPRAS

MINUTO ARTICULO USADO PODRA VENDERSE, SEGUN LO DISPUESTO EN LA LEGISLACION VIGENTE, A MAYOR PRECIO DEL 100 POR 100 DEL SEÑALADO EN LA TASA

PAPEL para envolver se vende. Informes, esta Administración.

Estos anuncios se reciben sin recargo en Publicidad AVANCE, Carretera, 2 — Burgos.

PALOMINA. Se vende de excelente calidad. Para tratar, bien en Burgos, calle de la Puebla, número 33, piso primero, señor Martín, o, en la provincia, Santa María del Campo, don César Gento Carlos.

COMPRO-vendo muebles usados. Lana. Laín Calvo. 30. Teléfono 2965.

VARIOS

TUBOS de cemento, de uralita y gres. San Pedro y San Felices, 5. Puente Careaga. Burgos.

ROBOTTE, pintor. Pinto habitaciones todos estilos y obras en general. Avisos, Diego Porcelo, número 8, quinto.

100.000 pesetas colocaría en primera hipoteca, en finca urbana capital. Interés corriente. Informes, Moneda, 16. Prigo.

DESEARIA comprar partida de alholbas. Manden precios por escrito al apartado 152 (Burgos).

COMPRO finca con monte maderable, hasta 1.000.000 pesetas. Informes, Moneda, 16. Prigo.

COMPRARIA finca cinco fanegas por barrio de Cortes. Moneda, 16. Prigo.

SI necesita dinero, Prigo hará las gestiones para proporcionárselo, con garantía. Moneda, 16.

GANADOS Y APEROS

REGAD con bombas y motores seguros y económicos de "Central Agrícola". Frente Estación Autobuses.

ARADOS brabanes. Vertederas "Triplex". Gradas. Rastras y piezas vende "Central Agrícola". Frente Estación Autobuses.

HUESPEDES

DOY pensión completa a dos señoritas o caballeros, casa particular. Calle Laín Calvo. Informes, esta Administración.

ARRIENDOS

ARRIENDANSE hermoso piso, [illegible] amplias habitaciones, propio para pensión, oficinas; otro de siete, nuevo, todo confort; amplios locales exteriores, con semisótanos; uno más, interior; muy céntricos. Teléfono 2843.

HALLAZGOS

HALLAZGO perra negra "Puente Pachona", en Burgos. Razón, Comestibles "El Riojano", General Mola, 32.

AUTOMOVILES Y ACCESORIOS

CAMBIO camión Dodge, 21 HP., ruedas 7, documentación en regla, por Federal o G. M. C. tipo guerra. Moneda, 16.

FURGONETA Ford, 4 cilindros B.B., 17 HP., ruedas gemelas y nuevas, vendo 42.000 pesetas. Informes, Moneda, 16.

STUDEBAKER J. 20, bien de todo, vendo por ausentarme. 92.500 pesetas. Moneda, 16.

40.000 pesetas vendo camión Chevrolet, 21 HP., 7 ruedas usadas. Informes, Prigo.

TURISMO Crysler, ruedas 6, nuevas, 25 HP., perfecto estado, vendo barato. Informes, Prigo.

TURISMO Fiat, 1.500, morro bajo, cuatro puertas, 13 HP., vendo 80.000 pesetas. Prigo.

MOTOCICLETA, buen uso, toda prueba, bien de todo y moderna. Vendo en 6.200 pesetas. Moneda, 16.

65.000 pesetas vendo camión G. M. C., 7 ruedas, bien de carrocería. 280 litros de cupo. Moneda, 16.

FURGONETA Citroen, 5 HP., ruedas 5, nuevas, tipo rubia, vendo 28.000 pesetas. Prigo.

FORD 17 HP. (furgoneta), estupenda carrozada, ruedas nuevas, toda prueba. 60.000 ptas. Prigo.

CAMBIO hermosas plantas bajas libres por camión; carga 5.000 kilogramos. Moneda, 16.

HISPANO Suiza, 27-HP., modelo 1942, 6 ruedas nuevas, otra de repuesto, documentación en regla, carga 6.000 kilogramos; toda prueba, vendo 90.000 pesetas. Moneda, 16.

VENDO coche taxi Fiat, S. 21, 17 HP., 7 plazas, cinco ruedas nuevas. Precio, 55.000 pesetas. Informes, Moneda, 16.

VENDO G. M. C., tres diferenciales (tipo guerra), ruedas buen uso, otras nuevas repuesto, 8 toneladas. Prigo. Moneda, 16.

MOTO marca Condor vendo 7.000 pesetas. Prigo.

TRASPASOS

AMPLIO local, propio para cualquier industria, 50 metros Plaza Mayor, traspaso. Prigo. Moneda, núm. 16.

TRASPASO tienda de comestibles, entera o a dividir, con o sin géneros, propio para muebles o bar. Almirante Bonifaz, 15.

MAGNIFICA tienda comestibles, 350 cartillas racionamiento, espacioso local, traspaso, Almirante Bonifaz. 60.000 pesetas. Moneda, 16. Prigo.

CASA comidas-bar traspaso con piso céntrico. Informes, Prigo. Moneda, 16.

POR enfermedad traspaso local con piso, renta 275 pesetas, calle Miranda. 160.000 pesetas. Prigo.

POR Santa Clara traspaso magnífica tienda ultramarinos, 350 cartillas, 200 de pan, renta 214 pesetas. Barata. Informes, Prigo.

EN Diego Laínez traspaso local, renta 180, propio frutería o cacharrería, 500 pesetas. Prigo.

CUALQUIER negocio que usted desee, consulte sin compromiso a Prigo; dispone todas clases. Moneda, 16.

BAR, cupo comidas, traspaso, calle Santander, renta irrisoria. pesetas 135.000, por ausentarme. Moneda, 16.

BARBERIA traspaso por Vadillos. La doy muy barata, por enfermedad. Informes, Prigo.

PROLONGACION San Cosme traspaso almacén de vinos, buenas ventas. Precio a consultar. Moneda, 16.

ADECUADO para modista, traspaso, calle Madrid, local 125 pesetas renta. 60000 pesetas. Prigo.

CALLE Moneda traspaso local apropiado carnicería o cosa similar. Precio, 15.000 pesetas. Prigo.

FRUTERIA - Comestibles traspaso por Aparicio Ruiz. 9.000 pesetas., por no poderlo atender. Prigo. Moneda, 16.

PRINCIPIO calle Vitoria cedería negocio, grandísimo local, apropiado para taberna-bar. 35.000 pesetas. Se garantizan otras 30.000 ganancias. Prigo. Moneda, 16.

EN plaza Prim traspaso local, renta enana. 28.000 pesetas. Propio frutería o cosa análoga. Prigo.

CARNICERIA traspaso, por ausentarme, buena zona. 100.000 pesetas. Moneda, 16.

En San Leonardo de Yagüe traspaso o vendo cine sonoro, buenos ingresos. Informes, Moneda, 16.

POR enfermedad traspaso horchatería, precio de ocasión. Prigo.

NEGOCIOS. Negocios. Dispongo. Consúlteme. Prigo. Moneda, 16.

PENSION traspaso por calle Paloma. 100.000 pesetas. Doce camas completas, baja renta. Moneda, 16.

COMPRA-VENTA DE FINCAS

GRANJA avícola, capacidad para 2.000 aves; en la actualidad posee 800, con todos los envases. Vendo barata. Informes, Prigo. Moneda, 16.

SOLAR con casa y planos vendo calle Miranda. Precio de ocasión. Prigo.

SAN Cosme vendo casa completa, nueva construcción, toda libre, apropiada producción. 850.000 pesetas. Prigo. Moneda., 16

JUNTO plaza San Fernando vendo grandísima casa con piso libre. 600.000 pesetas. Rentas antiguas, produciendo un 4 por ciento. Prigo.

POR calle San Pablo vendo, soleado, piso libre, cuatro habitaciones, servicios. 51.500 pesetas. Prigo. Moneda, 16.

PASEO la Quinta vendo finca 8 fanegas, libre rentero, toda regadío. 135.000 pesetas. Prigo.

SOLAR con medianería, planos, cimentación, 800 metros cuadrados, vendo semirregalado, o cambio por camión. Prigo.

CAMBIARIA dos pisos céntricos por coche turismo o camión. Informes, Prigo.

MAGNIFICO arenal vendo 13.000 pesetas, 500 metros. Barrio San Pedro. Prigo.

CON ducha y cuatro habitaciones independientes vendo piso libre. 48.500 pesetas. Calle Diego Laínez. Prigo. Moneda, 16.

CASA planta y piso, gallinero, tonja, todo libre, vendo 62.000 pesetas. Capiscol. Prigo. Moneda, 16. Prigo.

APROPIADO para comercio vendo tonja libre, frente Estación Autobuses, barata. Informes, Moneda, 16.

SOLAR vendo urgente. Santa Clara. 80.000 pesetas. Moneda, 16.

ULTIMACION Santa Dorotea urge vender piso libre, cuatro habitaciones, servicios. 35.000 pesetas. Prigo. Moneda, 16.

VENDO casa planta y piso, instalación teléfono, apropiada veraneo, libro. San Leonardo de Yagüe (Soria). 47.500 pesetas. Prigo.

COMPRARIA fábrica de purés o sopa. Informes, Prigo. Moneda, 16.

PROPIO para colegio o instalación cualquier fábrica, vendo la mejor quinta-chalet, con 3.000 metros, cercado, todo libre. De oportunidad. Prigo. Moneda, 16.

CARRETERA de Arcos vendo casa unifamiliar, dos plantas, toda libre, más patio. 100.000 pesetas. Prigo. Moneda, 16.

SGCB2021

EDICION PARA BURGOS
Santa Cruz, 22. - Apartado 137
Teléfono 2158

LA VOZ DE CASTILLA

EDICION PARA SORIA
Puertas de Pró, 8, 3.°, derecha
Teléfono 390

PULSO DEL MUNDO

CRONICAS Y REPORTAJES ESPECIALES PARA "LA VOZ DE CASTILLA"

«EL HOMBRE DE Independence», AL DESNUDO

WASHINGTON en BURGOS

«Cuando Truman toma una decisión, no hay poder humano capaz de impedir que la cambie»

WASHINGTON. — (Crónica de nuestro corresponsal, LORENZO GARZA.)

A las punzantes preguntas de los periodistas en la conferencia de Prensa de esta tarde, sobre un libro aparecido anteayer, míster Truman negóse a cal y canto a dar una sola respuesta. La reservada actitud presidencial se comprende, porque este libro es precisamente la biografía del presidente y apenas aparecido ha levantado una tempestad de controversia, herido susceptibilidades, dueñas de amplio poder político, y alterado la posición de muchos acontecimientos de los últimos años que creyéndose asentada y clara, resulta ahora ser enteramente falsa.

AUPADO POR UN CACIQUE

La biografía se titula "El hombre de Independence", siendo ese hombre Truman e Independence la pequeña municipalidad de Missouri donde nació y vivió buena parte de su vida. El autor de esta obra es el periodista Jonatan Daniels, que fué secretario de Prensa de Roosevelt y después algún tiempo consejero de Truman. En cerca de cuatrocientas páginas Daniels traza la vida de Truman desde su infancia en una granja hasta su actual jefatura del Estado americano, pasando por sus tiempos de capitán artillero en la primera guerra mundial y sus aventuras en los negocios y la política, tan triunfales éstos como desastrosos aquéllos, llevado de la mano políticamente con protección paternal por Pendergast, cacique y electorero máximo del Missouri y uno de los más famosos en la historia de Norteamérica, a quien realmente Truman le debe más que a nadie el éxito, salvo a su fantástica y buena estrella personal.

HOMBRE CONTRADICTORIO

Desde hace un año, Truman ha resultado un hombre desconcertante. Por ejemplo, todo el mundo le juzgaba tenaz, inconmovible en sus opiniones y decisiones una vez que las adoptaba. Pero en estos veinte meses de segunda etapa presidencial, tantas veces ha contradecido con sus obras sus afirmaciones verbales, en política interna como en la exterior, que ya irónicamente se dice de él en estas esferas: "Cuando Truman toma una decisión", no hay poder humano capaz de impedir que la cambie".

FRACASADO

En los negocios, de todos es conocido su fracaso con un establecimiento de camisería; también invirtió y perdió 7.500 dólares en una mina ya exhausta de zinc y ayudó a organizar una compañía petrolera que fracasó en dos años, sin saber que si hubiesen realizado las perforaciones de pozos más profundas, habrían descubierto una fortuna en petróleo, lo que otra compañía después consiguió. La granja de la madre de Truman estaba con frecuencia agobiada de hipotecas, de las que sólo la rescató cuando obtuvo el puesto de senador hace diez años.

EQUIVOCACION

Entre sus errores políticos más graves, según confesión propia, la biografía cita la ocasión en que Churchill le apremió a que no retirase las tropas americanas de Checoeslovaquia. Pero Truman creía entonces a ciegas en la buena fe soviética, no hizo caso de esa advertencia y las retiró, para decir ahora, desengañado, amargamente: "Si entonces hubiese sabido lo que ahora sé, en lugar de retirarlas, habría enviado esas tropas hasta las propias fronteras de Rusia".

FRENTE A BYRNES

Pero la piedra de escándalo político en este libro, que es una valiosa contribución a la historia de los presidentes americanos, es lo que se refiere al ex secretario de Estado, Byrnes, en la primera presidencia de Truman. Roosevelt, en su última elección, pensó en situar consigo como candidato a la vicepresidencia a Byrnes, pero después, por razones de atracción de votos, Roosevelt echó por la borda a aquél sustituyéndole por Truman, que pronto, con su muerte, heredaría la presidencia. De ahí nació un íntimo rencor entre Byrnes y Truman, hoy más implacable que nunca, rayano en odio.

Lisboa, escenario de la fiesta mayor en honor de San Juan de Dios

LISBOA, 4. — (Crónica de J. SANZ RUBIO).

Difícilmente puede imaginarse más asombroso escenario para un acto de solemnidad de fiesta mayor. El Tajo, río y mar al mismo tiempo frente a Lisboa, acariciaba la quilla del navío que trajo desde la otra orilla las reliquias incompletas de San Juan de Dios. Incompletas porque la devoción por este elegido de Dios es y fué siempre muy exigente y una reina de Francia, Ana de Austria, y hermana de nuestro Felipe IV, pidió y obtuvo un hueso de San Juan de Dios, hueso de un brazo, que se venera en un hospital de la Orden hospitalaria de París. Este detalle puramente anatómico no influye en la grandiosidad del recibimiento.

GRANDIOSO RECIBIMIENTO

Asistían las más altas jerarquías portuguesas, el presidente de las Cortes Españolas, los ministros de Gobernación y Justicia, las personalidades de su séquito, el alcalde de esta villa, que esta mañana, en los majestuosos salones del Ayuntamiento, recibió a la misión española con la cordialidad que merecen los visitantes cuando son seres queridos de la misma familia, con la suntuosidad que se reserva para las personas a quienes se quiere hacer el más protocolario de los agasajos.

DENOMINADOR COMUN

Al escuchar, en español y en portugués, o en portugués y español —que tanto monta Cervantes o Camoens en los arcos triunfales de los glorias peninsulares—, los discursos que tienen por tema fundamental la visita de las reliquias de San Juan de Dios, se comprende de manera magistral, con transparencias de cefiro, a qué punto de amistad de los propietarios vecinos y amigos de la Península, es el resultado de una política que puede tener variantes prosódicas, pero que se confunde en los objetivos, que son exclusivamente la felicidad común bajo el denominador de la fe católica.

LEYES ETERNAS

En todas las tiendas de Lisboa venden unos lindos azulejos destinados a dar la bienvenida en el atrio de los hogares, y en los que, con garbo poético, se advierte que la paz privada sólo puede ser resultado de la serenidad del alma que teme a Dios. Este renacimiento desbordante de la religiosidad lusitana halló en esta ocasión soberbio motivo para demostrar su lealtad a las leyes eternas —orgullo nacional y fe cristiana— que une y diferencia a las naciones peninsulares desde que sus nombres adquirieron características propias en la historia universal.

FRENTE INEXPUGNABLE

Lisboa, meta de un viaje sobre caminos cubiertos de flores y hojas de plantas olorosas, respondió a la llamada con inusitado entusiasmo. Juan de Dios, Juan de Granada, se alberga en la ciudad de San Antonio con los máximos honores. Día el de hoy, para todos, de júbilo y de meditación. Los que traen en custodia las reliquias y los que las reciben en préstamo de días saben que el símbolo de estas jornadas es la necesidad de defender, codo a codo, corazón junto a corazón, el mismo e indiviso patrimonio de aguas de río, de cadenas montañosas, de tradiciones espirituales y orgullo de ser hombres de bien y libres en un mundo donde hay esclavos marcados con hierros de esclavitud al rojo y multitudes que obedecen en primer lugar a las exigencias materialistas de las grandes y deshumanizadas organizaciones económicas. Al margen, o en medio, de estas zonas antagónicas, oasis de vigor y de vida con alma, España y Portugal, o Portugal y España. Da lo mismo el orden de enunciación. Distintos países, son solo un frente inexpugnable.

LAS QUINIELAS

61 boletos de 14 aciertos a 4.950 pesetas

MADRID, 4. — Resultados provisionales del escrutinio de las apuestas mutuas benéficas de la cuarta jornada de Liga, correspondiente al día 1 de octubre de 1950:

Boletos vendidos: 549.162.

Recaudación: 1.098.324 pesetas.

Cincuenta y cinco por ciento de premios: 604.078'20 pesetas.

Cantidades a repartir: Pesetas 302.039'10 entre máximos acertantes de 14 resultados (provisionalmente 61 boletos).

302.039'10 pesetas entre más aproximados de 13 resultados (provisionalmente 999 boletos).

RESULTADOS DEFINITIVOS DE LA JORNADA ANTERIOR

MADRID, 4. — Resultados definitivos de la tercera jornada de las apuestas mutuas benéficas, correspondiente al día 24 de septiembre de 1950:

Hubo 9 máximos acertantes con 12 resultados, a los cuales corresponden 28.296'20 pesetas cada uno.

Inmediatamente siguen 100 más aproximados de 11 resultados, los que se llevan a razón de 2.546'65 pesetas cada uno.

MACARTHUR, GRAN SAMURAI DEL JAPON

Después de la victoria, irá a vender máquinas de escribir Remington

Hace dos semanas Mac Arthur consintió, en contra de su vieja costumbre, en beber una copa alta de "whisky".

Al parecer, celebraba su aniversario. Y poco después se hizo público que había tomado la iniciativa de precipitar el desembarco en las dos costas de Corea.

Han pasado cinco años, día tras día, desde aquel en que se instalara en un sexto piso de un inmueble de Tokio, frente al palacio de Hiro Hito, para convertirse, de hecho, en el gran Samurai del Japón.

Al levantar su vaso, el general ha formulado sus votos:

—¡Que entremos cuanto antes —brinda Mac Arthur— en los Estados Unidos para ocupar el puesto pacífico de director comercial adjunto de la firma de máquinas de escribir Remington!

En la realización de este deseo se presupone el fin de la guerra actual y la organización democrática del Japón. Y en este dominio piensa el general que está ya muy cerca del fin:

—El conflicto coreano —predijo— terminará bruscamente. Desaparecerán las estrellas rojas y el ejército se verá suplantado por elementos civiles de todas las clases, que instaurarán el orden y la vida normal.

—Y en cuanto a mí —añade—, ya es tiempo de que piense, a los

70 años de edad, en una situación estable.

Por esta razón se dice que el general ha aceptado la oferta de la casa Remington, que le pagará al año 120.000 dólares. Aceptación que no compromete a sus numerosos amigos que piensan hacerle el candidato número 1 a la sucesión de Truman.

¿COMO SE FORMARON LOS CONTINENTES?

La ciencia no soporta verdades a medias

Los científicos quisieron decidir la cuestión por votos

LONDRES. — (Por M. RUSTER, de Opera Mundi).

El voto que ponía fin a una serie de sesiones muy animadas, no ha logrado poner de acuerdo a los mayores científicos británicos en Geología, Geografía, Zoología y Botánica. Lo que hace que aun no sepamos si Australia se desprendió un día del Antártico y si los cocodrilos que se encuentran en América del Sur son primos hermanos de los que hay en el continente australiano.

Desde hace un cuarto de siglo, una teoría expresada por un geofísico y meteorólogo alemán, el célebre profesor Alfred Wegener, provoca las mayores polémicas en los círculos científicos del mundo entero. Según la teoría del profesor Wegener, nuestro globo terrestre tenía, hace varios cientos de millones de años, un solo y único continente. Después, amplias masas de este continente, flotantes en cierto modo sobre las bases de basalto aun no enfriado, se separaron unas de otras para ir a detenerse donde ahora se encuentran. Lo que explicaría —y es ésto lo que ha llevado a muchos científicos a aceptar esta tesis— el que se encuentren en el Artico, por ejemplo, fósiles de animales que se creía no podían vivir más que bajo temperaturas ecuatoriales. Igualmente esta tesis ha arrojado luz sobre el hecho de que se encuentren en los continentes surafricano y suramericano, toda una serie de animales, desde insectos hasta reptiles, que manifiesta científicamente descienden de una misma familia. Pero es difícil el sostener que cocodrilos, roedores y reptiles hayan podido recorrer por sus propios medios los 7.000 kilómetros del Océano que separan el continente surafricano del continente suramericano.

Estos datos y otros muchos más que sería fastidioso indicar aquí, son los que han permitido al profesor Wegener el sostener, no sin cierto éxito, que el Antártico se desprendió un día de su masa continental y que, tras de haber viajado durante cientos de miles de años, había llegado a donde le encontramos hoy dejando al desprenderes esa sucesión de islas que en forma de arco van desde la Tierra de Fuego hasta las Islas Falklands, por una parte, y desde la Tierra del Rey Eduardo hasta las Shetlands del Sur. En una palabra, parece que si nos sirviéramos del Antártico, de Australia, América y Africa del Sur como de diferentes piezas de un rompecabezas, y que las reuniéramos, lograríamos un continente entero, cuyo conjunto general se adaptaría muy bien y representaría el que tenían antes de ese inmenso cataclismo.

Si esta teoría es sostenida por científicos tan eminentes como el doctor Joyce, gran especialista del Antártico, o por el profesor Gordon, de la Universidad de Londres, o aun por el doctor Hinton, del Departamento de Zoología de la Universidad de Bristol, por otro lado, cuenta con adversarios no menos resueltos. Entre éstos nos limitaremos a citar al profesor Umbgrobe, célebre geólogo de los Países Bajos y muchos otros, quienes, tras estudios no menos serios, y no menos profundos, estiman que nada, tanto desde el punto de vista oceanográfico como geológico, permite aceptar ese punto de vista.

Más de dos millones y medio de pesetas para caminos vecinales en nuestra provincia

MADRID, 4. — Por la Dirección General de Carreteras y Caminos Vecinales se sacan a subasta diversas obras, entre las que se cuenta la provincia de Burgos, ascendiendo el importe de las obras a 2.596.445'82 pesetas. (Cifra).

ESA VIDA QUE PASA

Por César GONZALEZ RUANO

Nunca es prudente decir eso del último bohemio, del último romántico, del último café, pero la verdad es que del viejo "Pombo" que afamó en nuestros tiempos Ramón Gómez de la Serna, algo así hay que decir para comunicar que vencido, renqueante, tras un vano intento de claudicación hacia lo moderno, ha cerrado por fin sus puertas y anunciado la triste almoneda de sus mesas, sus leprosos divanes, sus espejos que tantos fantasmas reflejaron, sus cachivaches y utensilios en fin.

La antigua botillería y café de Pombo, en la madrileña calle de Carretas, ha tenido un final vulgar y ortodoxo, pero de una puntualidad burguesa impresionante. Sirvió sus helados hasta el último día del verano, aquellos helados que habían tenido fama, y cerró los ojos exactamente el día veintiuno, dejando caer las hojas de sus ventanas al otoño que no podía afrontar.

Esta vez no es un Banco el que ha podido al café, sino una tienda de artículos para viaje. Paúl Morand vence el pulso al espíritu de Larra. ¡Qué le vamos a hacer!

El café de Pombo era, en su supervivencia, como un viejo mastodonte de pelouche sin sentido. Había querido inútilmente transformarse, y lo hizo con tan poca gracia, que no atrajo un solo cliente, alejando a la modesta clientela tradicional, una clientela de pensionistas y jubilados, de mujeres fúnebres y caballeros con aire de aparecidos.

Cuando Gómez de la Serna lo eligió, hace más de treinta años, para celebrar las tertulias de los sábados, Pombo ya era un café incómodo, sin otro atractivo que sus bóvedas, sus aparatos tristes de luz y sus espejos siniestros. Siendo, en cierto modo, el equivalente de aquel café Greco de Roma, le faltaba cuidado, le faltaba finura y le sobraba polvo y tristeza. El gran cuadro de Solana, renegro, le dió un empaque, pero un empaque fúnebre y chorretoso. Huyó hasta el cuadro que cedió Ramón al Museo de Arte Moderno y la fidelidad al mito apenas conseguía reunir allí una endeble tertulia los sábados por la noche. Sus fundadores muertos Solana, Julio Antonio, quizá asomaban su jeta de espectros de vez en cuando, pero como no veían a nadie conocido, se volvían al cementerio sin entrar. La "bohemiada" también con muchas bajas desde la guerra, tampoco iba a Pombo, porque para que exista un pequeño bohemio hace falta que exista primero un pequeño Mécenas que convide a comer.

También desaparecieron sus antiguos dueños, la dinastía de los Lamela, que fueron gente avaras y gruñonas nada identificadas con la vida literaria, por supuesto. Y para colmo de desdichas, por razones del crecimiento de Madrid, la misma calle de Carretas había dejado de ser una calle prácticamente céntrica. Hace poco, sin pena ni gloria, sin alegrías, falló otro café próximo a Pombo, el María Cristina, café grandote que pretendía ser moderno y que tenía dos entradas, una por Arenal y otra por Mayor.

En muy pocos años desaparecieron en Madrid tantos y tantos cafés, que sólo recordando la de alguna tradición podemos contar todos estos: El Español, Las Salesas, Platerías, Granja del Henar, Negresco, Acuarium, Regina, Kutz, Norte, Castilla, Lucecoletos, Europeo... Algunos de los antiguos subsisten inverosímilmente, como el del Prado, horriblemente pintarrajeado, y el de San Bernardo, y el Varela, y el Comercial, y el Lisboa, y el Levante, y resurgido como una excepción de reforma discreta queda en el paseo de Recoletos el café de Gijón, que se llevó la palma, la última palma de un café exclusivamente literario entre tres tipos de literatos: literatos de la mañana, literatos de la tarde y literatos de la noche, que poco tienen que ver entre ellos.

En Barcelona, donde la vida de café no llegó a cuajar nunca, no hay equivalencias de cafés así, como no hay la exacta equivalencia de nuestros bares clásicos: Pidoux, Chicote, Combo, que no son Parellada tampoco. (Quizá el Bar Club sea el último de equivalencia madrileña). En Roma, fuera del Aragno, tampoco. En Berlín y Londres, nada. París, solamente mantiene íntegros sus viejos cafés y su tradición artística y literaria, sobre todo en el barrio latino y en Montparnasse.

Pero la deducción, demasiado a la ligera, de que las costumbres cambian no es cierta aquí. Lo que cambia, y lógicamente, es la idea del confort y del gusto. Para ir a Pombo hacía falta ser un loco ciertamente. Y un loco isabelino, no así un loco cualquiera... La vida, más que cambiar, pasa. Y por allí había pasado hace mucho tiempo.

1. Traje sastre de cuello bufanda. Forma dos vuelos acentuados con un bolsillo chaleco. La chaqueta tiene a todo lo largo una hilera de botones de lanilla negra. — 2. El traje sastre con chaleco de terciopelo negro. Solapas adornadas, botones en el talle, falda corta y ajustada, lanilla de cuadritos.

La obesidad y la longevidad son incompatibles

LONDRES. — Por (M. RUSTER, de Opera Mundi).

"Si come usted bien y es obeso acorta su vida", asegura el doctor Mann, especialista británico en la materia, que hace una seria advertencia a las personas amenazadas de obesidad.

La grasa es el enemigo. Tal vez la consigna adoptada desde hace algún tiempo por los círculos médicos. Por otra parte, no son los únicos en decirlo. Las estadísticas de las compañías de seguros de vida demuestran, en efecto, que toda persona cuyo peso sobrepasa en un 10 por ciento el que le corresponde, teniendo en cuenta su talla y su desarrollo físico, tiene muchas probabilidades de ver la duración de su existencia disminuida proporcionalmente al aumento de peso.

Por esta razón, de forma general, la ciencia médica ataca hoy, con especial firmeza, a la grasa superflua y, naturalmente, a la obesidad.

La obesidad puede ser debida a diversos factores. Uno de ellos es especialmente de temer: el desarreglo del sistema glandular, que provoca, por una parte, el apetito, y por otra, transforma los alimentos en grasas.

El obeso que come con buen apetito y absorbe cada día grandes cantidades de productos alimenticios, no es un hombre que tenga buena salud. Al menos, de ello está convencido el doctor Mann, del Gay's Hospital, de Londres. Si el obeso tiene buen apetito no es porque su organismo requiera más comida que el de otra persona, sino simplemente porque el delicado sistema que normalmente debe dosificar la cantidad de alimentos realmente necesarios al organismo, no funciona bien.

El obeso, por sí solo, no lo percibe, y ahí está el mal. Pues el obeso que siente el deseo de comer bien y mucho, se da cuenta difícilmente de que su sorprendente apetito proviene menos de una necesidad fisiológica que de lo que podemos denominar su enfermedad.

Sin embargo, esta enfermedad puede acarrear graves consecuencias. En efecto, es extraordinariamente difícil, si no imposible en muchos casos, el conseguir obrar sobre el sistema de control. Es absolutamente indispensable la completa colaboración del enfermo, pues de un enfermo se trata. Si esta colaboración falta, lo que exige una gran fuerza de voluntad, el enfermo camina sin darse cuenta hacia un verdadero suicidio.

El sábado llegarán a Burgos los novillos para el gran festival taurino del domingo

Se han establecido entradas a diez pesetas, para soldados

Hoy ofrecemos nuevos detalles del gran festival que se celebrará el domingo próximo en nuestra ciudad.

Los organizadores del festejo no escatiman esfuerzos para conseguir que el acontecimiento taurino esté al alcalce de todos los bolsillos y, así, han decidido, sobre la base de las localidades de los tendidos de sol, que tendrán como precio el que ayer señalábamos es decir, quince pesetas, fijas de sombra en veinte y establecer además, una localidad especial para soldados, con entrada para los tendidos de sol a diez pesetas y los tendidos de sombra a quince.

Por otra parte, ya están terminados todos los preparativos de esta singular fiesta taurina y los muchos deseosos de que llegue el domingo para ratificar su arte y valentía.

Los novillos de doña Carmen Aparicio, que han de ser lidiados en el festejo, han sido escogidos escrupulosamente y por su presentación y trapío garantizan de antemano que los toreros podrán lucirse y alcanzar un señalado éxito.

En fin, que ya se acerca la señalada fiesta taurina, el gran festival, casi sin precedentes en nuestra plaza, en que actuarán Domingo Ortega, Félix Rodríguez, Pepe y Luis Miguel Dominguín y el Negro Santa Cruz.

Todo un cartelazo, señores, el del domingo en la plaza de toros de Burgos.

ROBO DE CUADROS

LONDRES, 4. — Tres cuadros de los cuales uno es un autorretrato de Rembrandt, han sido robados de la residencia de campo que el conde Surrey posee en Windlesham. Se calcula que el valor de estos tres cuadros asciende a más de diez mil libras esterlinas. La Policía vigila los puertos y los aeródromos por si el ladrón o ladrones intentaran fugarse de Inglaterra con lo robado. (Efe).

SGCB2021