Sábado DEPORTIVO
SUPLEMENTO SEMANAL de LIBERTAD

Historial internacional del fútbol español

De los 65 partidos jugados ganó 40 y empató en 12

—Con el partido jugado el domingo en Lisboa, el fútbol español ha terminado parte en 65 partidos internacionales, de los que ganó 40, empató en 12 y perdió 13, con un total de 153 tantos a favor y 74 en contra. He aquí un resumen del historial internacional de nuestro fútbol:

	P.	J. Casa	Fuera	G.	E.	P.	F.	C.
Portugal	15	7	8	11	4	0	45	13
Italia	13	3	10	3	5	5	10	20
Francia	7	4	3	6	0	1	25	3
Suiza	4	2	2	4	0	0	9	2
Alemania	3	1	2	1	1	1	4	4
Bélgica	3	1	2	1	0	2	3	4
Austria	3	2	1	2	0	1	7	6
Checoeslovaquia	3	1	2	1	0	2	1	3
Inglaterra	2	1	1	1	0	1	5	10
Hungría	2	1	1	2	0	0	5	2
Yugoslavia	2	1	1	1	1	0	3	2
Irlanda	2	1	1	1	1	0	6	1
Dinamarca	1	0	1	1	0	0	1	0
Suecia	1	0	1	1	0	0	2	1
Holanda	1	0	1	1	0	0	3	1
Bulgaria	1	1	0	1	0	0	13	0
México	1	0	1	1	0	0	7	1
Brasil	1	0	1	1	0	0	3	1
Totales	65	26	39	40	12	13	153	74

Abreviaturas: P. J., partidos jugados; G., ganados; E., empatados; P., perdidos; F., tantos a favor; C., tantos en contra.

Pocas naciones tendrán la brillante historia futbolística internacional de nuestra Patria. Con el último empate logrado por nuestra selección en el bello Estadio Isboeta, España lleva jugados sesenta y cinco encuentros internacionales, con un balance realmente espléndido, ya que en cuarenta de los partidos conseguimos el triunfo sobre nuestros adversarios, y en doce ocasiones la lucha terminó en tablas, siendo solamente trece los encuentros que concluyeron con la derrota de los españoles.

La furia española que se impuso en Amberes, que escaló uno de los primeros puestos en Milán, que no ha conocido la derrota más que frente a siete equipos de los dieciocho con que nos hemos enfrentado, y que en la actualidad es uno de los equipos más temidos del mundo, sigue su brillante tradición y en el campo portugués ha demostrado que no existe la tan escarceada decadencia de nuestro fútbol.

Frente a Portugal, nuestra selección ha conseguido un nuevo éxito, porque así puede calificarse ese empate en el campo de la Costa del Sol, que nos permite seguir imbatidos por el fútbol lusitano, mientras se abre un nuevo porvenir a nuestro balompié, augurio de días de gloria, como continuación de ese glorioso camino trazado sobre los campos de fútbol del mundo entero.

La figura de la SEMANA

Quincoces

Con la celebración del quince partido internacional España-Portugal, Quincoces ha vuelto al primer plano de la actualidad deportiva con su debut de entrenador y con el discutido resultado del Estadio de Lisboa.

Quincoces, el extraordinario internacional, defensor de la zaga española en los campeonatos del mundo y en los más discutidos y trascendentales encuentros, ha hecho su presentación como entrenador, y su primer encuentro como tal ha levantado una gran polvareda en la crítica deportiva de España. Los testigos presenciales del encuentro internacional, lo más autorizado de nuestra crítica hablando con claridad y cañamo en el fondo de las consecuencias de nuestro encuentro han querido presentar a Quincoces como el responsable de que no se produjera la victoria española en la nación hermana.

No estuvimos en Lisboa y tenemos que enjuiciar la actuación de Quincoces a través de los antecedentes del partido, de las críticas del mismo y de las versiones personales escuchadas a testigos presenciales del mismo. Con todos estos elementos se pueden valorar muy bien los hechos y justificar la táctica y posición de Quincoces en el trascendental partido de la capital lusitana: los portugueses, que no han conocido el sabor de la victoria a traves de los quince encuentros jugados con nuestra Patria creyeron ver en el desarrollado el domingo la ocasión propicia para sus sueños de tantos años, creyendo en la infundada decadencia de nuestro fútbol; valoraron demasiado las posibilidades de los suyos, y en un alarde de preparación y de precauciones cuidaron a sus seleccionados para el máximo rendimiento, y completaron su obra con una guerra de nervios, conseguida a base de una propaganda inigualada sobre su seguridad en la victoria. Frente a esto, Quincoces ha encontrado serias dificultades para formar su equipo; le faltaron hombres indiscutibles, tuvo que llevar demasiada juventud a Lisboa, se dejó impresionar un poco por el optimismo de los de la Costa del Sol, y por eso, en su tarde de presentación como seleccionador nacional, fué eminentemente conservador; no quiso arriesgar la brillante tradición de nuestro fútbol en los encuentros con la nación hermana y pensó que un empate era una continuación adecuada a la gloriosa historia de nuestros partidos al otro lado de las fronteras.

Por estas razones Quincoces frenó nuestra furia, orientó y preparó a sus hombres para que no se produjera de ninguna forma la derrota y, efectivamente, se cumplió su consigna; se empató un partido que hubiera sido relativamente fácil ganar si en lugar de frenar el ímpetu y la acometividad de nuestros hombres se les hubiera alentado a una ofensiva a fondo cuando con dos tantos por delante se resquebrajaba la moral y el cuadro defensivo de los portugueses. Pero no cabe duda que con la escasa veteranía de nuestro equipo, una defensa mermada con la lesión de Millán y la nulidad de Moleiro, se hubiera podido correr el riesgo de una derrota en la reacción de los portugueses, y Quincoces, en lugar de arriesgar todo para ganar una de las mayores glorias de nuestro fútbol, con un sentido conservador, prefirió asegurar un poco la media victoria conseguida para continuar con ello esa brillantísima tradición de los encuentros con Portugal, que da un balance tan claro y contundente como esas once victorias, tres empates sin conocer la derrota.

Por ello, Quincoces no ha fracasado como entrenador, ni ha triunfado tampoco; se ha limitado a salir airoso de la difícil prueba, con la ilusión de confirmar en La Coruña las grandes esperanzas que la afición puso en él, ya que aprovechando las enseñanzas del encuentro de la Costa del Sol, nuestra selección puede conseguir una clara victoria, para la cual es preciso no despreciar el tiempo que queda por delante para la consecución de las aspiraciones de todos.

L. A.

Debe usted saber que...

...el Valladolid comenzó a entrar desde principio de temporada.

...ahora son los jugadores los que empiezan a cobrar.

...sin embargo, la Federación cobrará aunque sea en goles.

...mientras tanto, los mecenas están muy al tanto de la taquilla.

...que si en el Estadio hubo quien se dedicó a hacer gimnasia rítmica, en la Balastera abundarán los imitadores de estatuas.

...que la Junta se ha reducido a la mínima expresión.

...los que quedan, cuentan y no acaban de por qué no se marchan.

...mientras éstos se lamentan, a otros se les ha tragado la tierra.

...ahora empiezan a darse cuenta que el Club no era la diversión y conejo de Indias de un grupo de amigos, sino la representación futbolística de nuestra capital.

...se dan casos de quienes, peinando canas, quieren prestarse que sorprendieron su buena fe.

...cumpliéndose el refrán de los cien años, parece que no tardaremos en conocer la tan esperada buena nueva.

...que para los malintencionados aseguramos que ni nos dedicamos a hacer Directivas ni formaremos jamás parte de éstas aunque se nos repita el ofrecimiento.

AJEDREZ

España vence a Portugal en el primer encuentro

El miércoles pasado terminaron las partidas de ajedrez entre el equipo representativo de España y el de Portugal.

Todas las partidas han sido jugadas en el Gran Casino de Estoril; éstas han terminado con un total de siete victorias españolas y un empate a tablas; por lo tanto, el resultado final es el de doce victorias, tres derrotas y un empate.

Nuestro equipo español de ajedrezistas, compuesto por Arturito Pomar, Antonio Medina Rafael Llorens, Manuel Fuentes, Francisco Pérez, Miguel Alvarada, Santiago Martín y Arturo Arias, figuras todas ellas de gran relieve en el mundillo deportivo, han sabido poner muy alto el nombre de nuestra Patria en tierras portuguesas. Ha sido esta victoria acogida en España con gran entusiasmo. Los que representaban a España han demostrado una vez más su perfecto conocimiento de este inteligente encuentro.

Las últimas partidas se desarrollaron de la forma siguiente: Frías: apertura española. Ribero gambito escocés. Medina: apertura española. Llorens: apertura española. Nandin: apertura de dama. Albareda: apertura de dama. Rusell: apertura de dama; y Fuentes: apertura inglesa.

Cuando se hizo público el fallo los jugadores españoles fueron objeto de grandes aplausos y vítores por su magnífica actuación.

El campeón de España Medina, venció al campeón portugués, Francisco Lupe. El árbitro, de la Federación Portuguesa, don Eduardo Pellen estuvo muy acertado en sus decisiones.

MANSO ha salido para Bilbao con el fin de participar en los Campeonatos Nacionales.

«Educación y Descanso»

CAMPEONATO PROVINCIAL DE BALOMPIE ENTRE LOS GRUPOS DE EMPRESA

El próximo lunes, a las cuatro y media de la tarde, en el Estadio Municipal, tendrá lugar un partido de balompié entre los equipos de los Grupos de Empresa Textil Castilla S. A. y Jefatura Provincial del Movimiento.

Este partido promete ser de sumo interés, debido a que en él se decidirá qué equipo representará a esta Provincial en el Campeonato Nacional de la Obra.

A este partido se espera acudirán nuestras jerarquías provinciales, como asimismo todos los mandos de «Educación y Descanso».

Los días 18 y 19 actual se celebrará el Campeonato Provincial de Marcha, organizado por el F. de J.

Continuando la serie de Campeonatos Provinciales que para la puntuación en el «Trofeo del Jefe Provincial» viene celebrando el Frente de Juventudes, los días 18 (domingo) y 19 (festividad de San José) tendrá lugar el Campeonato de Marcha. En él tomarán parte equipos representativos de las Delegaciones Locales y centurias de la capital.

Los equipos estarán constituidos por seis cadetes (una escuadra), celebrándose la prueba «contra reloj». Esta consiste en recorrer a paso de marcha, es decir, sin utilizar la carretera, una distancia aproximadamente de 11 kilómetros, y que comprende el recorrido siguiente: Campo Grande (Paseo Central), Plaza de Colón, calles Estación y Nueva de la Estación, Puertas de Tudela carretera de Soria, camino de Circunvalación por la Puenta de la Salud, carretera de Renedo, calle Madre de Dios, Chancillería, Gondomar, San Gregorio, Plaza de San Pablo, calle Imperial Plaza de San Nicolás, Puente Mayor, calle de la Olma, Puente Colgante, Paseo de Zorrilla, para entrar en el Paseo Central por el Teatro Pradera.

Todos los participantes efectuarán la prueba vistiendo el uniforme de las Falanges Juveniles de Franco.

Sábado DEPORTIVO
SUPLEMENTO SEMANAL de LIBERTAD Nº 26

Desfile de los atletas en los I. J. U. N.

Del 1 al 8 de abril se celebrarán los II J. U. N.

Nuestro Distrito Universitario está preparando su selección

Más de 2000. atletas participarán en este magno torneo escolar

En las excelentes y deslumbrantes pistas de la Ciudad Universitaria van a celebrarse los II Juegos Universitarios Nacionales. Los atletas representantes de los doce Distritos Universitarios se disputarán, en brillantes y difíciles torneos, los primeros puestos del deporte escolar en las siguientes manifestaciones:

Ajedrez, Atletismo, Baloncesto, Balonmano masculino y femenino, Bolos, Boxeo, Campo a través, Ciclismo, Esgrima, Fútbol, Hockey femenino y masculino, Hockey sobre patines, Pelota, Pentathlon, Pin-Pon, Rugby, Tenis masculino y femenino y Tiro.

Más de dos mil camaradas especializados en estas manifestaciones deportivas serán el exponente claro del auge espléndido en la superación deportiva y del entusiasmo de la juventud española por estas actividades. Por estas razones los Juegos Universitarios Nacionales son la más importante competición deportiva que anualmente se celebra en nuestra Patria.

Para llevar una digna representación a estos torneos, los Departamentos de Deportes de los doce Distritos Universitarios y la Territorial de Marruecos trabajan activamente en estos días con el fin de confeccionar sus equipos, seleccionar debidamente a los participantes y conseguir que durante los días 1 al 8 de abril, en que se celebrarán las competiciones, sus selecciones den el máximo rendimiento.

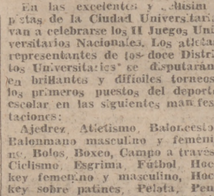

Nuestro Distrito que en los primeros Juegos Universitarios Nacionales tuvo una brillante actuación, clasificándose destacadamente, se prepara para seguir esta tradición victoriosa y difícil. Con el fin de conocer sus proyectos y posibilidades, nos hemos entrevistado con el jefe del Departamento de Deportes, el entusiasta e inteligente deportista, camarada Benito Sanz de la Rica, con el cual hemos sostenido la siguiente conversación:

—Vamos a ver, amigo Benito. Ya sé que estás muy preocupado con la organización de los preparativos para los Juegos Universitarios Nacionales. Y a propósito de ellos, ¿quieres decirme algo con respecto a este importante acontecimiento deportivo?

—Con mucho gusto y lo que tú quieras, pero ya comprenderás mi preocupación. Nuestro Distrito Universitario y las Falanges Juveniles, en cuantas competiciones han tomado parte hasta la fecha han realizado un brillantísimo papel que es preciso continuar para que el pabellón deportivo de nuestra capital se mantenga en la altura a que ha llegado, y ahora pesa sobre mí la grave responsabilidad de intentar superar las condiciones adversas para que continúe la gloriosa tradición de nuestra capital en las competiciones no profesionales, porque ya sabrás que las circunstancias son distintas.

—Entonces ¿las normas para la organización de los II Juegos Universitarios Nacionales han cambiado?

—Efectivamente, y esto es el motivo de mi preocupación. Los equipos representativos de los Distritos tendrán que formarse necesariamente a base de universitarios que además de reunir esta condición sean militantes del Movimiento o afiliados a las Falanges Juveniles. Como consecuencia de estas condiciones, el equipo bajará bastante, ya que el excelente conjunto que representó a nuestra Universidad y Provincias del Distrito tendrá que prescindir de gran número de atletas de las Provinciales, que dában mayor número del contingente de la selección, y que por no reunir esas

(Pasa a la tercera página)

En la Junta del Valladolid hay grandes discrepancias

¿SE PRODUCIRA LA DIMISION?

Un mecenas de fantasma y unos colaboradores que ahora no quieren saber nada

Por informes extraoficiales, ya que el órgano oficioso sigue sumido en el mutismo más absoluto, sabemos que lo que no podía menos de sucedar se ha producido. En la Junta del Valladolid no parece haber quorum para la resolución de los múltiples y graves problemas que ellos mismos se han creado. Con el fracaso de su gestión se han agudizado las discrepancias lógicas en una Junta tan heterogénea como la confeccionada por quien cifró todas sus esperanzas en manejar la tramoya del fútbol local entre bastidores, y ahora, ante el más completo fracaso, se lava las manos como Pilatos, y huyendo en el río revuelto no quiere conocer las consecuencias de su desgraciada actuación.

Gran parte de la Junta no quiere saber nada, en contra de la orientación que quiere darse al Club para beneficio de quien, al perecer, hacía gala de un desprendimiento y ahora no se resiste a abandonar su puesto sin el desquite adecuado, y pretende convertirse en dictador para que no estorben sus pretensiones los que, con un claro sentido de la responsabilidad, llegaron al Club con buena voluntad y con laudables deseos de hacer una obra efectiva, que después no pudieron principiar por no haberse impuesto desde el primer momento a los planes que ahora precisamente constituyen el caballo de batalla de las aludidas discrepancias.

Como consecuencia, el momento es grave, porque el abandono que en parte sufre el Club, las discrepancias entre unos y otros, las imposiciones de alguno, el apartamiento de otros y la falta de orden y concierto de que adolece toda la organización del Real Valladolid, tiene que repercutir necesariamente en los jugadores, que sufren parte de las consecuencias, en los socios y en el momento actual del Club en general.

PIMIENTA y... en el clavo

El mayor error de los organismos rectores del fútbol—¿cuántos?—es nombrar un seleccionador nacional.

Con lo fácil que resultaría que el equipo nacional, que por unas cuantas pruebas, que no dan más que para un nombrado así seleccionador, claro está que solamente para cubrir las apariencias.

Nosotros, como excepción, no damos nombre alguno para el equipo nacional.

Pensamos que sería imperdonable que nos hicieran caso (como a cualquiera) y luego acertáramos (como ninguno); después de lo de Valladolid.

Porque en lo de nuestros clubs hemos acertado.

Después del beneficio obtenido por el Valladolid, fruto del generoso proceder de un inolvidable caballero, resulta que el Real atraviesa una de las épocas más críticas.

¿No había tanto entusiasta capitalista que mejoraría pasadas actuaciones?

A los efectos oportunos, resaltamos que no hay que fijarse solamente en las «cabezas de turcos»; hay también «capitanes Araña» que ahora ni siquiera van a los partidos.

También hay que recordar que en épocas aidas los cargos directivos se aceptaban por compromiso de amistad, después de un prestigio bien ganado.

Ahora no es así; se disputan los puestos y se consigten por el procedimiento que sea.

Hoy, por tanto, no puede haber dimisiones si no se reparan daños y perjuicios.

El modelo de directivo «señor» se va terminando.

Y es que, ofreciendo nada, se ha arruinado.

Ni dando se han hecho riquezas.

(Pasa a la tercera página)

El XV encuentro internacional de fútbol Portugal-España

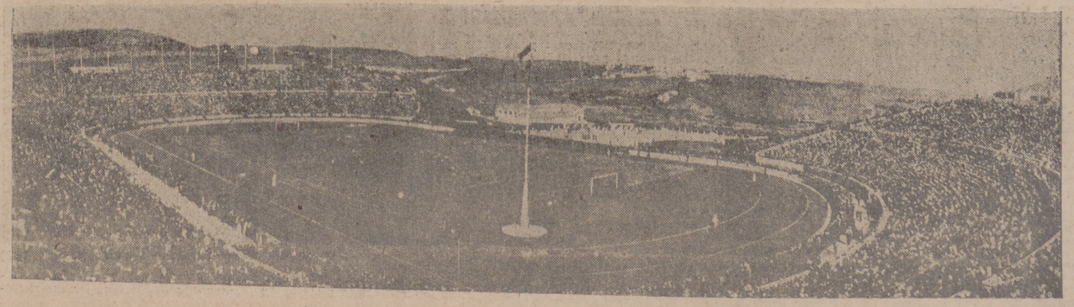

SGCB2021

El deporte en la Falange

Ha terminado el primer campeonato provincial de fútbol de la Sección de Aprendices

Durante el año actual, la Sección de Centros de Trabajo del Frente de Juventudes ha organizado un Torneo Nacional de Fútbol para productores menores de 21 años, y, como consecuencia en todas las provincias se ha jugado la fase provincial que determinará el equipo que habrá de representar a las mismas.

Por lo que respecta a Valladolid, han intervenido en este Campeonato provincial ocho equipos correspondientes a las Empresas: Miguel de Prado, Hermenegildo Mozo, Gabilondo, Afrodisio Agudo y Alfredo de Herrera y a los Centros de Aprendizaje Escuela Profesional «Onésimo Redondo», Orfanato y Fábrica Nacional. Si bien ocho equipos no suponen la movilización de toda la juventud productora en las lides deportivas bien es cierto y digno de encomio el esfuerzo que se ha realizado en la organización de este Campeonato, y no cabe duda que queda dado el primer paso. Hubiera sido deseo de la Sección Provincial de Centros de Trabajo que fuesen más los equipos que compitieran, pero la falta de fechas y, sobre todo, de campos de deportes hicieron desistir de este proyecto.

Comenzó el día 4 de febrero, por sistema de Liga, a una sola vuelta, debiendo terminarse el día 11 de los corrientes, ya que razones poderosas obligaban a ello. Todos los domingos y el jueves 8 de los corrientes se jugaron cuatro partidos, contendiendo todos los equipos que se inscribieron.

No es tiempo aún para precisar los resultados que este Torneo ha logrado en la juventud trabajadora; pero, indudablemente, hoy existe entre los chicos de las Empresas que intervinieron, y aún entre aquéllos y éstas, una camaradería que no existía, lograda por el sentirse ligados en una misión de conjunto. El empresario ha hecho suyo el entusiasmo y el deseo de vencer noblemente al adversario que mantenían sus «oficios» respectivos, estableciendo una corriente de simpatía entre ambos. Era verdaderamente interesante ver cómo todos los miembros de las Empresas, o su mayor parte, asistían a estos partidos, animando con sus consejos o sus gritos alentadores. Hubo partido en que tanto empresarios como oficiales y demás aprendices acudieron al campo para presenciar las hazañas de «su equipo». Si a esto añadimos los beneficios que en el orden moral ha proporcionado y seguirá proporcionando si como esperamos, siguen manteniendo la afición que este Torneo les ha despertado, queda bien justificado el afán del Frente de Juventudes por organizar estos Campeonatos, que no regatea esfuerzos para lograr una juventud sana y fuerte para el trabajo y para el peligro.

El resultado puramente deportivo obtenido ha sido extraordinario. Aquellos conjuntos débiles en los que intervenían algunos que nunca habían calzado unas botas de fútbol ni intervenido en equipos, que vimos en los primeros partidos, fueron, por virtud del interés que pusieron y por el entrenamiento a que se entregaron, compenetrándose y adquiriendo cierta técnica, consiguiendo que los últimos partidos jugados fueran de notable valor, destacándose en todos los «onces» algunos chicos que pueden muy bien considerarse con méritos para algún día vestir camisetas de prestigio deportivo.

El día 11, después de jugarse el partido entre la Fábrica Nacional y la Escuela Profesional, el jefe de la Sección Provincial de Centros de Trabajo, en ausencia del jefe del Frente de Juventudes del D. U., que por deberes ineludibles no pudo asistir, hizo entrega al equipo de la Fábrica del Trofeo que se disputaban. Enhorabuena a la Fábrica Nacional y que siga manteniendo el gran espíritu deportivo que en la actualidad posee. Y enhorabuena también a todas las demás Empresas y nuestro agradecimiento por la cooperación que han prestado.

El equipo de la Fábrica Nacional queda seleccionado para asistir al Torneo nacional, esperando que, dada su valía, logrará nuevos laureles para la Fábrica y para Valladolid.

5 minutos a PRONOSTICOS

Una jornada interesante

Después del paréntesis del encuentro internacional en Lisboa, el Campeonato de Liga se pone nuevamente en marcha, ofreciéndonos una jornada difícil al pronóstico y propicia a los resultados interesantes. En primer término, los dos eternos rivales madrileños se enfrentarán mañana en el campo de los merengues en un encuentro que, como todos los celebrados entre estos dos equipos, es augurio de una tarde encendida y difícil de la que los madridistas deben salir victoriosos, aprovechando su mejor momento y su su perioridad sobre los aviadores; por lo tanto, pronosticamos una victoria de los blancos.

El Barcelona, otro de los aspirantes al título, visita Gijón, donde puede puntuar; una victoria de los forasteros, que no esperamos, podría ser un obstáculo para los de la capital de España. La superioridad de las huestes de Samitier y el terreno en contra pueden dar un empate, que no es poco, para los catalanes. El Atlético de Bilbao debutará en el bellísimo Estadio de Riazor, y el excelente momento moral que atraviesan los gallegos será motivo para que no logren sus propósitos, ya que el Coruña que tiene un buen equipo que no encontraba su juego, se ha recuperado y no es ningún enemigo fácil, por lo que creemos que se adjudicará los dos puntos.

El Valladolid puede puntuar en Sabadell, y en el resto de los encuentros pronosticamos sendas victorias para los dueños del terreno donde se han de celebrar los encuentros, y así esperamos que el Murcia gane al Granada y el Español al Sevilla, mientras el Valencia conseguirá un señalado triunfo sobre el Oviedo.

En Segunda División, la jornada se presenta más fácil, y salvo las sorpresas de rigor donde menos se espere, deben concluir los partidos con los siguientes resultados: Así esperamos que el Baracaldo gane al Constancia, el Betis se apunte los dos puntos que le disputará el Ferrol, el Celta, en un encuentro difícil, debe ganar al Xerez; el Hércules, con la misma tónica, al Alayvano, y el Mallorca al Ceuta. Más difíciles los encuentros de León y Santander en los que los dueños de los campos han de encontrar grandes obstáculos para adjudicarse la victoria.

Para la fase intermedia, en el grupo primero creemos que el Salamanca puntuará en Orense, el Barreda ganará al Avilés y la Burgalesa, con toda claridad, al Lucense.

Por último, en la Copa Federación, el Valladolid, que juega en Palencia, debe de traerse la victoria, si no ocurre lo del domingo en el Estadio, en que con una evidente falta de sentido deportivo y queriendo hacer ostensible un disgusto, impropio para este momento, no jueguen los que debieran y tienen la máxima obligación de hacerlo.

El DEPORTE visto por sus ACTORES

Julio Hernández es subcampeón de la Séptima Región Militar en los 100 metros libres

Julio Hernández, el magnífico y joven deportista vallisoletano, viene hoy a nuestras páginas como una de las futuras figuras nacionales de natación.

A los 11 años comenzó a practicar este deporte, cuando existían en la margen derecha del río Pisuerga aquellas casetas de baño que tantos recuerdos nos abrigan de ellas. Fué perfeccionando su forma física y un buen día participa en la primera prueba náutica celebrada en Valladolid y organizada por la Casa de Santander en nuestra ciudad; el equipo que representaba a nuestra capital estaba compuesto por los deportistas siguientes: Mario Gómez, Castell, Revuelta (entusiasta y magnífico atleta), Barriuso Julio Hernández y otros, que sentimos no recordar. Estos muchachos lograron un buen puesto, a pesar de ser la primera competición, ya que sus contrincantes eran todos de categoría nacional. A raíz de aquella prueba entró en ánimo de los componentes del equipo de formar un club náutico. Animados por el competente profesor de Educación Física don Manuel Ordás, se constituye el Canoé Natación Club, coincidiendo con la inauguración de las Piscinas «Samoa» y «Deportiva». A partir de esta fecha el deporte de la natación recibió gran impulso e inmediatamente comenzaron a organizar competiciones de carácter interregional tomando parte las ciudades de Salamanca y Palencia; en estas pruebas el equipo de Valladolid, formado por los entusiastas deportistas antes mencionados, lograron un gran triunfo sobre sus adversarios de las ciudades hermanas. Julito Hernández, debido a su corta edad, estaba incluído en la categoría infantil. Llegan los años 1934 y 1935 y este muchacho participa en las pruebas de 50 metros de la categoría infantil, consiguiendo el primer puesto.

Toma parte en otras pruebas náuticas y sigue consiguiendo éxitos indiscutibles. Estalla la guerra civil en España y Julito Hernández tiene que abandonar el deporte para dedicarse a las obligaciones de buen español. Se disuelve por tal motivo el Canoé Natación Club y desaparece en nuestra ciudad la actividad deportiva, pero en el año 1937 el Frente de Juventudes vallisoletano vuelve a dar impulso a este deporte, y Julito comienza sus entrenamientos, consiguiendo una aceptable marca de 1,16; por sus numerosas ocupaciones tiene que abandonar temporalmente sus entrenamientos, y en el año 1940 reanuda su actividad deportiva, participando con el equipo del Regimiento de San Quintín con éxitos rotundos en cuantas pruebas tomó parte. En 1944 participa por individualidades en las pruebas de 100 metros libres, 400 metros libres y 3 por 100 relevos estilos, quedando subcampeón regional de 100 metros, el cuarto en los 400 metros, el tercero en saltos de trampolín y tercero también en relevos.

Fué seleccionado para participar en los Campeonatos Nacionales Militares celebrados en Toledo en el año 1943; en estos Campeonatos participaban las figuras más sobresalientes nacionales, tales como Pierna Vieja y otros.

Como a grandes rasgos ya hemos dicho su historia deportiva, solamente nos queda por hacer unas preguntas breves y concisas a este entusiasta deportista.

—¿Practicas algún otro deporte?

—El baloncesto, lanzamiento de jabalina y disco, etc.

—De todos los que más practicas, ¿cuál es que más prefieres?

—Sin discusión alguna la natación es para mí el preferido porque todos sus movimientos son regulares, armónicos, permitiendo el total desarrollo de los músculos del cuerpo.

—¿Quiénes han sido tus mejores preparadores?

—Cuando comencé mi vida deportiva, los mejores fueron Mario Gómez, Castell, Barriuso y otros que no recuerdo; últimamente, el que ha sido para mí excelente preparador ha sido el amigo Muñiz, al cual le debo la mayor parte de mis últimos éxitos conseguidos.

Terminamos la conversación con este simpático muchacho, despidiéndonos de él y deseándole, como a todos los deportistas excelentes, que siga cosechando triunfos y perfeccionando sus marcas para que algún día logre ser una de las figuras nacionales.

ALVARITO

Juega a las quinielas pro AYUDA JUVENIL

Arbitros de los encuentros del domingo

Madrid, 16.—Los árbitros designados para los encuentros oficiales del próximo domingo son los siguientes:

PRIMERA DIVISION

C. D. Sabadell-C. D. Castellón señor Arqués. Real Murcia-Granada C. F., señor Azón. Real Gijón-Barcelona C. F., señor Ocaña. Real Madrid-Atlético Aviación, señor C. Rodríguez. R. Club D. Español-Sevilla C. F., señor Tamarit. R. C. D. Coruña Atlético de Bilbao, señor Vilalta. Valencia C. F.-Real Oviedo, señor Arribas.

SEGUNDA DIVISION

Baracaldo Constancia, de Inca señor Corpas. Real Betis Balompié-Club Ferrol, señor Avarez Pérez. Real Club Celta Xerez C. F., señor Melcón. Cultural Leonesa-Zaragoza C. F., señor Rivero. Real Santander-Real Sociedad, señor P. González. Hércules C. F.-Deportivo Alcoyano, señor Martínez Iñiguez. Mallorca C. F.-S. D. Ceuta, señor Cruella.

TERCERA DIVISION

Grupo Primero:

U. D. Orensana-U. D. Salamanca, señor Munguía. Barreda Sport-Real Avilés, señor Mazagatos. Se jugará el día 19. Gimnástica Burgalesa-G. Lucense, señor Iturralde.—Cifra.

CURSO PARA INSTRUCTORAS DE ESQUI DE LA SECCION FEMENINA EN NAVACERRADA

Haciendo un alto en la jornada deportiva, las instructoras conversan animadamente con sus alumnas, comentando con alegría las incidencias de las primeras lecciones

Del 1 al 8 de abril se celebrarán los II J. U. N.

(Viene de la primera página)

condiciones tienen que ser desplazados.

—Por lo que veo, tendrás que dar entrada a nuevos elementos, ¿no es eso?

—Inevitablemente. Hay que hacer un recuento de los veteranos que reúnen las condiciones exigidas y completar los cuadros con nuevos refuerzos, algunos de ellos halagadoras esperanzas que pueden dar mucho rendimiento, porque con su entusiasmo pueden suplir esta contingencia.

—¿Has comenzado ya los entrenamientos?

—Solamente en parte y como no hubiera sido mi deseo, pues el propósito inicial fué celebrar unos torneos del Distrito Universitario, que hubieran sido lo más acertado para sacar de ellos la selección; pero ha sido una lástima el que esto no se haya podido realizar por causas de fuerza mayor, y tendremos que suplir esto con la organización de pruebas parciales que, unidas a los datos que obran en nuestro poder, noden la selección deseada.

—¿Tienes pensado ya de qué Provincias vas a sacar cada una de las especialidades?

—Pues, mira, aunque todavía no tengo nada decidido, pienso que Bilbao, que en otras ocasiones ha dado la mayor contingencia de la selección, como en esta ocasión no puede contarse, por las razones ya expuestas, con la mayoría de sus atletas, creo que nos dará la base de los equipos de fútbol, pelota y boxeo. De Santander sacaré el de hockey y campo a través, y poco más del resto de las provincias, ya que no puedo contar apenas con capitales como San Sebastián, Vitoria, Burgos y Palencia, porque no son muchos sus universitarios, y los que lo son, carecen del segundo requisito.

—¿Luego Valladolid te va a dar la base de la selección?

—Así tiene que ser. De Valladolid sacaré los equipos de ajedrez, baloncesto, balonmano, pingpong, Tiro y la representación completa de los deportes femeninos.

—¿En qué especialidades piensas lograr más éxito?

—A pesar de las dificultades creo que Valladolid puede hacer un brillante papel en balonmano fútbol, pelota y baloncesto.

—¿Y en atletismo?

—Aquí reside una de mis mayores preocupaciones, ya que, como tú sabes, siempre hemos conseguido los primeros puestos, codeándonos con Madrid y Barcelona; y sin embargo, este año, mermados los equipos, no creo que podamos aspirar a mantener la gran media conseguida hasta la fecha. No obstante, la bandera victoriosa de nuestro Distrito no se arriará, y puedes asegurar que haremos lo imposible porque Valladolid esté dignamente representado.

Pues que así sea, amigo Benito, y que nuestra Universidad y sus Provinciales, que tan alto han sabido poner el pabellón deportivo vallisoletano, logren seguir la brillante tradición en las competiciones no profesionales, consiguiendo para nuestro Distrito un puesto de honor en estos II Juegos Universitarios Nacionales, que pro meten ser la más importante y espléndida manifestación atlética organizada en nuestra Patria.

LUIS-ANGEL

BALONCESTO

Aguilas F. J. y Circular, campeón y subcampeón regionales, respectivamente, de Primera Categoría

El primero jugará el domingo en Salamanca frente al S. E. U.

Once jornadas no fueron suficientes para decidir el título de campeón de Primera Categoría de la Regional Castellana de Baloncesto, y así llegamos hasta la decima segunda jornada, que antecedía a la premura de desplazarse el vencedor a Salamanca tuvo que adelantarse, jugándose anteayer en el campo de la Unidad de Ferrocarriles entre el equipo del Frente de Juventudes, el Aguilas, y el del populoso barrio de San Juan el Circular.

Resultó vencedor por el tanteo de 38 a 15 el equipo del Frente de Juventudes, que en sus últimas jornadas ha logrado reunir a los mejores baloncestistas de nuestra capital y lograr un conjunto que, a nuestro entender dejará en buen lugar el pabellón vallisoletano. Sus recientes adquisiciones, Casanueva, del retirado cinco del Real Valladolid y Leoncio Sánchez, ha dado a su línea de ataque una capacidad perforadora que no contaba. El choque tuvo fases interesantes, entre ellas el derroche de entusiasmo y tesón opuesto por los muchachos del Circular, que no decayeron un momento, aun cuando el tanteo les era sumamente adverso. Su actuación a través de la competición, unida a la del último encuentro, les hace dignamente acreedores al puesto de subcampeones.

Al equipo del Aguilas F. J. le corresponde jugar la primera eliminatoria para el Campeonato Nacional con el equipo del Sindicato Español Universitario de Salamanca, campeón de aquella provincia, debiendo hacerlo mañana, domingo, día 18, en la capital charra, y el lunes, 19, festividad de San José, en esta.

La clasificación después del resultado entre el Aguilas y el Circular ha quedado establecida en la forma siguiente:

Aguilas F. J.	12	11	1	0	310	125	22
Circular...	12	9	3	0	237	195	21
Cigo. Mayor	11	6	5	0	191	169	17
Huracán ...	10	4	6	0	187	173	14
Marte ...	9	3	6	0	146	172	12
Ed. y Deac.	10	2	8	0	158	251	12
Halcón...	10	2	6	2	117	161	10

Real Valladolid: Retirado.

IV TORNEO MILITAR REGIONAL

Resultados de la octava jornada de la segunda vuelta:

Artillería 26, 9; Simancas 4, 54.

Sanidad Militar 7, 25; Toledo 35, 21.

Milán 3, 17; Burgos 36, 11.

Intendencia 7, 46; La Victoria 28, 21.

Clasificación actual

	J.	G.	P.	F.	C.	P.
Simancas 4...	15	14	1	503	170	29
S. Militar 7.	15	14	1	334	142	29
Toledo 35 ...	15	11	4	353	198	26
Intendencia ..	15	9	6	365	255	24
Burgos 36...	15	6	9	270	329	21
Milán 3.....	14	6	8	231	216	20
La Victoria..	16	3	13	228	322	19
Artillería 27.	14	4	10	189	266	18
Artillería 26.	15	0	15	66	638	15

Para la novena jornada están anunciados los siguientes encuentros:

Día 17: Milán 3-Artillería 27; árbitro, Ruiz.

Día 17: Simancas 4-Sanidad Militar 7; árbitro, Berruezo.

Día 21: Burgos 36-Artillería 26; árbitro, Lauda.

Día 21: Artillería 27-Milán 3; árbitro Berruezo.

Día 24: Toledo 35-Intendencia 7; árbitro Marcos.

El Valladolid, a Palencia

Los palentinos, dispuestos a ganar a nuestro equipo

Siguiendo las eliminatorias de la Copa Presidente, el Valladolid juega mañana en la vecina capital de Palencia con el conjunto titular de dicha ciudad.

Testigos presenciales de la eliminatoria Palencia-Zamora nos han asegurado que el conjunto de la Fábrica Nacional se ha mejorado notablemente y que no será ni mucho menos, un enemigo fácil para los vallisoletanos, que encontrarán en él serias dificultades para desplazarle. Por otra parte los palentinos parecen estar dispuestos a no dejar desaprovechar esta ocasión de adjudicarse una victoria sobre nuestro equipo, y hasta parecen muy optimistas con respecto a la eliminatoria; por lo tanto el equipo representativo de nuestra capital, dejando a un lado otras cuestiones de la marcha del Club, tiene que prescindir de todo, no fiarse un ápice y salir a jugar a la Balastera con el máximo entusiasmo para asegurar la eliminatoria.

El equipo, que saldrá en las primeras horas de la mañana del domingo, formará lo mismo que lo hizo frente al Béjar, o sea: Izquizua; Busquet, Barrios; Cortés, Torquemada, Rufo; Carolo, Paladini, Miláres, Joseito y Ochoa.

El Palencia alineará el «once» que logró eliminar al Zamora, o sea el conjunto de postín.

Los participantes esperan la orden de comenzar la prueba. Grupo nutrido entre el que figuran los mejores corredores madrileños.

PIMIENTA y... en el clavo

(Viene de la primera página)

El «no quiero saber nada» de quien escaló, no puede admitirse.

¿Verdad que todo el mundo no vale para todo?

Hay cometidos que no están para todas las inteligencias. (No se sabe quién lo dijo, pero es verdad).

La dirección de un club es buena cuando no es mala y es mala cuando no es buena. (¿Flammarión?) Pero esto sin disculpas ni trucos.

Dar la cara, hermanos, que quien la hace la paga.

No ha sido desgracia ni mala suerte; ha sido querer cantar ópera siendo sordo.

¡Ah! Que quede bien sentado que estamos seguros que nosotros no hemos nacido para directivos; pero distinguimos y lo reconocemos.

Torquemada es un gran medio centro y, a Dios gracias, no gustó en Madrid.

No es de extrañar, porque también Barinaga gustó mucho de delantero centro y no metía goles.

Claro que entonces toda la Prensa hablaba muy bien de Barinaga y ahora dicen que es un excelente interior.

¿En qué quedamos?

Nosotros nos conretamos cuando decían que jugaba muy bien en el centro y no daba una.

¿Será poco cariño el Madrid?

¿Será que no distinguen?

Porque Torquemada es un buen medio centro.

Jesús Alonso es el nuevo «mago» para la crítica deportiva de Madrid.

Pero un interior que juega mucho, pasa más y no mete goles tiene que ser un buen medio.

¡No le probará Encinas?

¡Mira que por exceso le conocemos mucho!

Elices no se alineó con el Madrid contra los «leonesa» de San Mamés por no jugar contra su antiguo equipo.

¡Qué delicado es este Madrid! ¿Y Rovira, Lecue y tantos otros?

El Madrid está sin extremo derecho.

El titular no tiene toque de balón y esta es la causa de que apure tanto las jugadas.

Este es el secreto.

Vivir de las rentas, es lógico; vivir del crédito cuando se ha tenido algo, dura poco, pero se vive; pero vivir del cuento y en Madrid, nos extraña.

Ahora resulta que Lecue no es un excelente medio ala.

Campos está bajo de forma.

No, señores, no es eso; Campos está cansado. Por eso el Aviación está todo cansado.

Es que Campos sin cansar y otros diez, debe dar gusto. Con tácticas y sin ellas. Es igual.

El Valladolid, que tenía tan buenos amigos—menos en Burgos—, no puede recibir algún préstamo de cualquiera de ellos.

Aunque sólo fueran once jugadores y tres o cuatro directivos.

¿Se acuerdan ustedes de Esteban Platko?

¡Qué lástima que no le pegiaran los médicos los aires de «Pucelas»!

Además tiene un hijo que es un excelente portero.

De raza le viene al galgo...

Estamos convencidos que escribiendo artículos, crónicas y cartas se hace partido, pero no se ganan partidos.

Quien pudiendo vivir en el principal vive en el sótano, es o que se administra mal o que no puede, en cualquier caso hay que resignarse.

Ya verán cómo en muchas ocasiones seremos discretos.

Fulano de Tal no sabe una palabra de fútbol, pero Fulano de Tal consigue ser mencionado.

La culpa no es de Fulano de Tal, sino de los Fulanos de Tales que lo han consentido.

En el fútbol como en el vino, la solera es muy importante; pero hay que administrarla bien, si no se pierde.

En el fútbol como en la milicia, la antigüedad es un grado y no se puede sentar plaza de capitán general.

Así en el fútbol pasa lo que pasa.

Y refiriéndonos al Real Valladolid, pensamos: «Dime con quién andas y te diré quién eres».

MADRILES

El equipo del SEU del Distrito Universitario de Madrid, campeón de España estudiantil de la temporada pasada.

BALON A MANO

PRIMER CAMPEONATO MILITAR REGIONAL

Organizado por la Junta Regional de Educación Física y Deportes de la VII Región Militar, ha dado comienzo el primer campeonato de balón a mano, que por primera vez se disputa entre las unidades de guarnición en esta Región.

En este campeonato, que se celebra por eliminatorias a doble partido, y en el que toman parte doce equipos, se concederá al equipo vencedor una magnífica copa, donada por el general Uriquiano, presidente de la Junta, y al equipo subcampeón un diploma de la Junta Central de Cultura Física del Ejército.

Los encuentros de los partidos de ida, cuyos resultados damos a continuación, se han celebrado en diferentes fechas, ya que este campeonato se juega simultáneamente con el IV Torneo Militar Regional de Baloncesto destacando más que la calidad del juego el enorme entusiasmo puesto por los equipos. No obstante, hemos presenciado buenos encuentros, ya que forman parte de los equipos algunos especialistas en este bello deporte.

Los resultados han sido los siguientes:

Artillería 27 Sanidad Militar 7: 2-2. Milán 3-Artillería 47: 4-1. Intendencia 7 Transmisiones 7: 14-2. Burgos 36-Farnesio 12: 7-2. La Victoria 28 Toledo 35: 3-6. Artillería 26-Simancas 4: 1-6.

Los partidos de vuelta se celebrarán en las fechas siguientes:

Día 17 de marzo: Farnesio 12-Burgos 36. Arbitro: Marta.

Día 20: Transmisiones 7-Intendencia 7. Arbitro: Melcón.

Día 22: Toledo 35-La Victoria 28. Arbitro: Marta.

Día 2 de abril: Simancas 4 Artillería 26. Arbitro: Lauda.

Día 3: Artillería 47-Milán 3. Arbitro: Berruezo.

Día 4: Sanidad Militar 7-Artillería 27. Arbitro: Berruezo.

SGCB2021