DIARIO NACIONAL-SINDICALISTA
VALLADOLID

Libertad

FUNDADOR - ONESIMO REDONDO - 1931

Jueves, 2 de marzo 1944 - Epoca IV - Año XIV - Núm. 1726

SUMARIO

Movimiento militar en la Argentina.
La guerra en Italia y Rusia
Crónicas internacionales.
Amplia información nacional y del extranjero.
La festividad del Angel de la Guarda.
Noticiario local.

En servicio de España y del Magisterio

El interés que siente la Falange por los problemas de la enseñanza se patentiza en la labor que viene realizando el Servicio Español del Magisterio a partir de la celebración de su primer Consejo Nacional. La Junta Consultiva del Servicio Español del Magisterio ha estudiado con atención y minuciosidad todos los aspectos del problema de la primera enseñanza, entre los que destacan por su importancia los que se refieren a la situación económica de los maestros, reorganización del Servicio, misiones de cultura, Patronato Escolar de F. E. T. y de las J. O. N-S., mutualidad para todo el Magisterio, revisión de la ley de Primera enseñanza y nuevo concurso general de traslado.

El Nuevo Estado está resuelto a acometer la empresa de renovar y vitalizar la Enseñanza Primaria de España, que durante tanto tiempo ha padecido el abandono, la incuria y la incapacidad de los regímenes políticos democráticos y la falta de sentido nacional de los hombres de partido que ocuparon los altos puestos de la gobernación del país, sin otro móvil que el de los intereses privados y los de grupo. Y es que el nacional-sindicalismo quiere de verdad el resurgimiento de España, su grandeza y pervivencia histórica, cuyo fundamento ha de ser la elevación del nivel cultural del pueblo.

La Falange, que ha levantado la bandera de la revalorización de la Primera Enseñanza, ofrece en el S. E. M. la mejor colaboración al Estado para esta empresa, porque este Servicio ha sabido recoger los anhelos e inquietudes de superación que viven en el alma de millares de maestros españoles, que al través de los años mantienen con firmeza su vocación docente frente a las dificultades, la incomprensión del Estado y la estrechez de una vida oscura, de privaciones y aun de miseria.

La vitalidad del S. E. M., su capacidad y decisión para realizar la tarea que constituye su objetivo, está de manifiesto en la fecundidad del esfuerzo realizado en un solo año. El impulso revolucionario y la voluntad de servir a España y al Magisterio, que tiene aspiraciones justísimas de noble reivindicación de su dignidad, hacen del S. E. M. el mejor instrumento con que cuenta el Nuevo Estado para la empresa de renovación y exaltación de la vida cultural del pueblo español.

INAUGURACION DE UN CAMPAMENTO DE RURALES

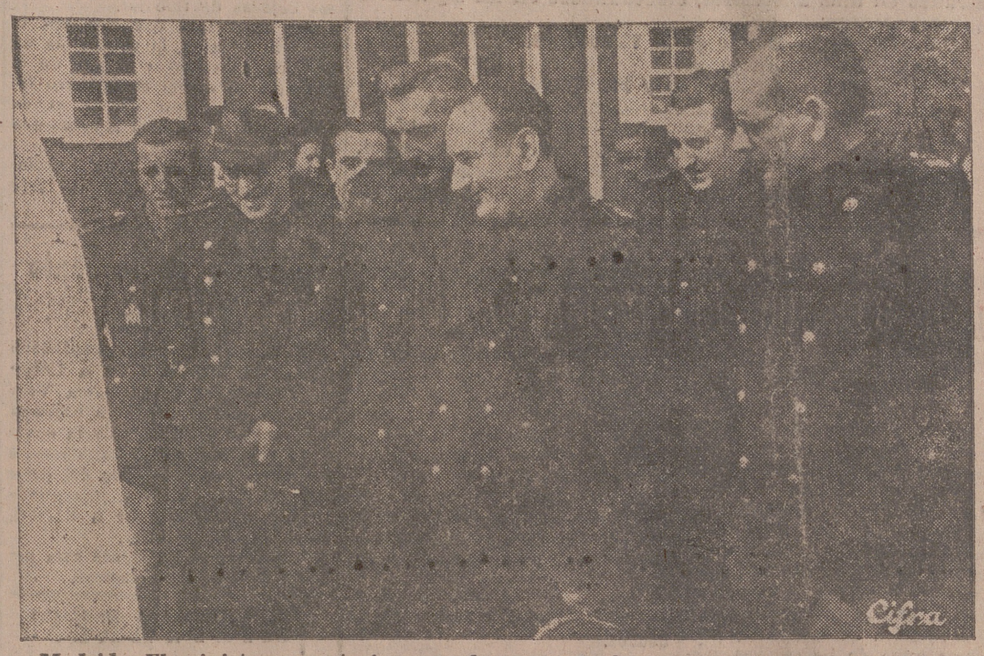

Madrid.—El ministro secretario general, camarada Arrese, preside la inauguración del Campamento-Escuela de Rurales, organizada por la Delegación Nacional del Frente de Juventudes.—(Foto Cifra).

EXITO DE LOS ATAQUES ALEMANES EN LA REGION DEL PRIPET

Los soviets han sufrido pérdidas elevadas en Krivoi-Rog, Charkov y Berichev

763 aviones destruidos durante el mes de febrero

Gran Cuartel General del Führer, 1.—El Alto Mando de las fuerzas armadas alemanas comunica:

«En la región de Krivoi-Rog, al Sudeste de Charkov y al Oeste de Berichev, nuestras tropas han rechazado numerosas ataques soviéticos y han infligido al enemigo pérdidas elevadas.

Cerca de Yampol se están librando intensos combates locales.

En la región del Sur de los pantanos del Pripet, formaciones del ejército de tierra y de las S. S. han efectuado ataques, coronados por el éxito. En las luchas de estos últimos días en esta región se ha distinguido especialmente un grupo blindado de reconocimiento bajo el mando del capitán Kilozek.

Al Nordeste de Rogachev, los bolcheviques han atacado en vano con importantes fuerzas. En esta ocasión, de treinta carros enemigos asaltantes han resultado destruidos veintiséis.

Al Noroeste de Nevel, al Sudeste del lago Pskov y cerca de Narva han fracasado, tras duros combates, numerosos ataques enemigos.

En el extremo septentrional, nuestras tropas han rechazado acciones de reconocimiento ofensivas realizadas por el adversario en el sector de Luhi y en la península de Pescadores.

Durante el mes de febrero han sido destruidos en el frente del Este 763 aviones enemigos, de los que 43 fueron derribados por las formaciones del ejército de tierra. Por nuestra parte perdimos 60 aviones.»—Efe.

El CAUDILLO, nombrado presidente honorario de la Diputación de Cuenca

Cuenca, 1.—En sesión extraordinaria, la Diputación Provincial ha acordado por aclamación designar presidente de honor a Su Excelencia el Jefe del Estado.

Entre otros acuerdos adoptados en esta reunión, figura la creación de un premio de cincuenta mil pesetas a la mejor Historia de Cuenca y su provincia que se presente al concurso abierto para tal fin por esta Corporación provincial.—Cifra.

El Parlamento de Islandia decide la unión con Dinamarca

Rykjavik, 1.—El Parlamento islandés ha acordado unánimemente la aprobación de la unión de su país con Dinamarca, decidiendo someter su resolución al Cuerpo electoral para su aprobación definitiva.—Efe.

La flota argentina y fuerzas del Ejército exigen la reposición del presidente Ramírez

Las tropas de Buenos Aires apoyan a Farrell, a quien Rawson pretende arrebatar el Poder

Se asegura que Ramírez ha sido repuesto en el cargo

Montevideo, 1.—Representantes de la Armada argentina se han entrevistado con el presidente Farrell, al que pidieron la reposición del general Ramírez en su cargo o la delegación de su autoridad en el Tribunal Supremo, según informaciones recibidas de Buenos Aires.—Efe.

INFORMACION DE MONTEVIDEO

Montevideo, 1.—Las últimas informaciones de Buenos Aires recibidas aquí señalan que la situación en Argentina se encuentra actualmente en la siguiente forma: La Marina, con el apoyo de fuerzas militares del Campo de Mayo y de fuertes contingentes de Loma Zamora, han pedido al presidente en ejercicio, Farrell, la reintegración a este cargo del presidente Ramírez, con el fin de constituir un Gabinete civil y convocar elecciones durante el mes en curso.—Efe.

LAS TROPAS DE BUENOS AIRES SON ADICTAS A FARRELL

Montevideo, 1.—Las últimas informaciones recibidas de Buenos Aires, pero que carecen de confirmación, señalan que los representantes de la Marina argentina del general Farrell se han entrevistado en Ciudadela, cerca de Buenos Aires, para discutir la petición formulada por la Armada en el sentido de que se haga entrega del Poder nuevamente al general Ramírez o, en su defecto, al presidente del Tribunal Supremo, Roberto Repetto. Esta petición tiene carácter de ultimatum, con un plazo que expira al mediodía de hoy. Las negociaciones continuaban a las dos y media de esta madrugada.

Parece ser, añaden las informaciones, que ha habido disturbios en las inmediaciones de Olivos, donde reside el general Ramírez. El Ejército y la Policía, adictos al general Farrell, son, según se afirma, dueños de la situación en Buenos Aires, y las tropas ocupan todos los puntos de importancia estratégica de la capital. Asimismo las comunicaciones telefónicas con Buenos Aires presentan gran dificultad.

Precisan las informaciones bonaerensés que el movimiento contra Farrell alcanzó su plenitud después de media noche. Por otra parte, se afirma que las tropas leales a este general ocupan las principales carreteras de acceso a Buenos Aires.

Los observadores de Montevideo opinan que la Marina disfruta de gran apoyo por parte de las tropas estacionadas fuera de la capital argentina.—Efe.

¿RAMIREZ, REPUESTO?

Montevideo, 1.—Informaciones procedentes de medios autorizados de Buenos Aires dicen que la Marina argentina, apoyada por las tropas del Campo de Mayo, han repuesto al general Ramírez en el cargo.—Efe.

LA FLOTA CONTRA EL GOBIERNO

Londres, 1.—Informaciones procedentes de la capital argentina, vía Montevideo, dicen que la Flota argentina se ha sublevado contra el Gobierno. La policía federal y las autoridades militares de dicho país han ocupado los puntos estratégicos de Buenos Aires y de la comarca circundante. Añaden las informaciones que la situación es confusa y cambia constantemente. Se sabe que el Gabinete argentino se reunió en la tarde del martes bajo la presidencia de Farrell. No se facilitó comunicado oficial, pero sí se declaró que el Gobierno proseguiría la labor de Ramírez en todos sus aspectos.

Por otra parte, la radio de Caracas anuncia que según noticias de Buenos Aires, el general Rawson, dirigente de la revolución del 4 de junio, ha tomado medidas para agrupar en torno a su persona a los militares descontentos de la situación actual, originando de esta manera

(Pasa a la cuarta página)

Tres nuevos almirantes japoneses

NOMURA, TAKASU Y SAWAMOTO HAN SIDO NOMBRADOS ALMIRANTES

NOMURA

Tokio, 1.—El Ministerio de Marina anuncia hoy que han sido promovidos al rango de almirante los tres vicealmirantes Shiro Tasaku, Nakun Nomura y Yorio Sawamoto. Al mismo tiempo se informa que Sawamoto ha abandonado su cargo de ministro adjunto de la Marina, dado que según las ordenanzas en vigor un almirante no puede desempeñar al mismo tiempo el cargo de ministro adjunto; sin embargo, parece que Sawamoto continuará interviniendo en los asuntos del Ministerio. Además ha sido anunciado que el vicealmirante Taukahara ha sido nombrado vicealmirante jefe de Estado Mayor. De esta forma Taukahara ha llegado a ser simultáneamente consejero de guerra y jefe del mando central de las fuerzas aéreas de la Marina.

Al almirante Nomura, que cuenta actualmente 58 años, fué antes de la primera guerra mundial agregado naval en la embajada del Japón en Berlín. Durante los años 1939 y 1940 fué comandante en jefe de la flota nipona en la China septentrional y, seguidamente, jefe de la base de la flota nipona en Kure.

El almirante Sawamoto ha desempeñado el cargo de ministro adjunto de la Marina desde abril de de 1941. También ha sido agregado naval en diversas representaciones diplomáticas nipones, especialmente en Londres en 1900.

El Gobierno finlandés anuncia al Parlamento las condiciones del armisticio con Rusia

Le fueron presentadas a Paasakivi en Estocolmo

PAASAKIVI

Helsinki, 1.—El Gobierno finlandés ha comunicado al Parlamento las condiciones que ofrece la URSS para llegar a un armisticio, según se ha hecho saber oficialmente por el departamento nacional de información. Tales condiciones le fueron presentadas a Paasakivi durante su estancia en Estocolmo por el ministro de la Unión Soviética en aquella capital, señora Kollontay. La entrevista entre ambos representantes no tuvo carácter oficial. Hasta ahora, por lo tanto, no han comenzado las negociaciones de paz propiamente dichas.

El Gobierno finlandés hizo saber al Parlamento que las condiciones ofrecidas por la URSS son:

Ruptura de relaciones con Alemania e internamiento de las tropas y navíos de guerra que se encuentren en territorio finlandés; restablecimiento del tratado soviético finlandés de 1940 y retirada de las tropas finlandesas a la frontera fijada dicho año; devolución inmediata de los prisioneros de guerra soviéticos y aliados y de los internados civiles. Se aplazaría la solución de ciertas cuestiones para las negociaciones que se celebrasen ulteriormente en Moscú.

Tales cuestiones comprenden los siguientes puntos: desmovilización total o parcial del ejército finlandés, reparación de daños causados a la Unión Soviética por acciones militares u ocupación de sus territorios y problema del territorio de Petsamo.

Paasakivi fué informado de que si el Gobierno finlandés aceptaba inmediatamente esas bases de discusión, el Gobierno de Moscú estaría dispuesto a recibir a los correspondientes delegados de Helsinki para negociar un acuerdo.—Efe.

Nueva York, 1.—Ha llegado a Estocolmo un avión especial procedente de Helsinki con varias personalidades finlandesas, entre ellas el director general del Banco de Finlandia, según una información dada por la B. B. C. esta tarde.—Efe.

"Buenas Noches" y "Pueblo", dos títulos y un solo precio: 0'25 pesetas todos los jueves.

FESTIVIDAD DEL PATRON DE LA POLICIA Y POLICIA ARMADA

Autoridades que asistieron al acto y fuerzas de la Policía Armada desfilando.

(Foto Carvajal)

Durante el mes pasado los alemanes han hundido 26 mercantes, 11 veleros y 25 navíos de guerra

Sigue la presión germana contra Nettuno - Anzio

INCURSIONES AEREAS SOBRE ALEMANIA CENTRAL Y SUDESTE DE INGLATERRA

Del comunicado alemán:

«En Italia se mantiene la presión de nuestras fuerzas en la cabeza de puente de Nettuno, con el apoyo de una intensa actividad de nuestra artillería. Mediante acciones de los Cuerpos francos, se ha conseguido la ocupación de dos puntos de apoyo enemigos y el cerco de un grupo de choque bastante importante al Sudoeste de Cisterna.

Formaciones de aviones alemanes han hundido en el puerto de Anzio un transporte enemigo de 5.000 toneladas y averiado gravemente a otros cuatro, con un desplazamiento total de 15.000 toneladas, así como a una unidad de desembarco.

En el frente del Sur de Italia la jornada fué de calma, a excepción de cierta

(Pasa a la cuarta página)

ATALAYA de la CIUDAD

COSAS INCONGRUENTES

Ayer hablábamos, en sentido humorístico, del problema de la vivienda, y hoy vo vemos sobre tema análogo.

No es que la hayamos tomado con este asunto, pero los desafortunados e impacientes, que sufren constan emente esa especie de espejismo urbano en sus anhelantes deseos de tener hogar propio, nos hacen inclinar hoy de nuevo el objetivo de nuestra ATALAYA sobre las viviendas vallisoletanas.

Y hemos visto muchas e interesantes cosas. Entre ellas, amplias zonas de terreno desmanteladas, es decir espacios sin edificar y en todos los sectores urbanos, tanto en el centro como en las barriadas.

Pero, sobre todo, ese centro, por estar más al alcance de nuestra vista, es el que más al detalle contemplamos. Entre esas muchas cosas vimos, por ejemplo, un gran solar donde se realizan—se realizaban mejor dicho—obras.

Concretamente, se trata de la calle Dos de Mayo. Ignoramos si esta vía es de último o primer orden, pero tampoco nos importa. Lo que sí importa a la gente es que en un solar donde tal vez alguna Ordenanza pudiera haber obligado a construir viviendas, haya sido levantado un amplísimo, pero incongruente, almacén de maderas.

ENRISA

Delegación Provincial de Trabajo

NUEVA PUBLICACION

La "Revista de Trabajo", órgano del Ministerio del mismo nombre, aparece hoy, en su segunda etapa, con importantes modificaciones de fondo y forma que, sin privarla de su carácter doctrinal, la hacen útil y práctica para cuantos se interesan en los problemas laborales.

Encabezada con importantes artículos, debidos a la pluma de especialistas nacionales y extranjeros, y estructurada en varias Secciones en relación con las distintas actividades del Ministerio, lleva, además de un extenso resumen de los artículos más notables que aparecen en revistas análogas, una cuidada bibliografía social nacional y extranjera y un índice de disposiciones legales, reproduciendo íntegramente las más importantes.

En resumen: la "Revista de Trabajo", que hoy aparece reformada, honra a España y a los españoles, siendo, en opinión de cuantos la conocen, una de las mejores de su género que hoy se publican en el mundo. Sinceramente creemos que ella está perfectamente capacitada para realizar las dos misiones que se propone: una, fomentar los estudios sociales en nuestra Patria, y otra, dar a conocer sus resultados en otros países.

Todos aquellos organismos, entidades y particulares a quienes interese la "Revista de Trabajo" pueden interesar de la Delegación de Trabajo (Núñez de Arce 25) los oportunos boletines de suscripción, que serán facilitados a cuantos los soliciten.

Valladolid, 29 de febrero de 1944. El delegado de Trabajo, Manuel Tomel.

FERNANDEZ-CORREDOR
APARATO DIGESTIVO
Rayos X. Aplicaciones eléctricas.
Consulta de 11 a 1 y de 3 a 5
MIGUEL ISCAR NUM 8 PRINCIPAL

Valladolid

Emisora F. E. T. núm. 1 "Radio Falange"

ONDA CORTA, 42,83 METROS 7005 KCLOS.

Hoy, jueves, en emisión de las 5,30 de la tarde, actuará en nuestro Estudio el gran conjunto "Los Galeotes", con su cantor Francisco Roviralta, que interpretarán un ameno y selecto repertorio.

Universidad de Valladolid

BECAS EN EL COLEGIO MAYOR UNIVERSITARIO DE FELIPE II

La Asociación Universitaria de Valladolid, haciéndose eco de una petición del Colegio Mayor, ha concedido una cantidad destinada a completar las cuotas de aquellos alumnos que, deseando ser residentes, no pueden satisfacer la totalidad de la pensión.

Merced a esta aportación generosa, con esta fecha el Colegio abre un plazo, que se cerrará el día 10 del corriente, a fin de que los alumnos de primer año que lo deseen puedan presentar la correspondiente instancia, dirigida al director del Colegio Mayor Universitario de Felipe II, acompañada de los documentos que acrediten la situación económica de la familia del solicitante. En ella harán constar la cantidad con que pueden contribuir diariamente para el pago de la pensión.

Valladolid, 1 de marzo de 1944. El director.

FACULTAD DE MEDICINA

Mañana, viernes, dará una lección en la cátedra de Microbiología el doctor don Miguel Gracián, comandante médico y del Cuerpo de Sanidad nacional. Desarrollará el tema "Virulencia, poder patógeno e inmunidad", acto que tendrá lugar a las once de la mañana, al que pueden concurrir los médicos y estudiantes que lo deseen.

La personalidad científica y de investigador del doctor Gracián y el tema de la lección sobre el que posee ideas propias, fruto de su trabajo, dan el máximo interés a la conferencia.

"Educación y Descanso"

CONCURSO DE VOCES DE NIÑO

Los días 28 y 29 del pasado mes de febrero se celebró el concurso de voces de niño, dando por resultado haber sido calificado con el primer premio el niño Felipe Campos, que cantó primorosamente y con todo corazón la obra obligada "Las Arañas", del maestro Lamote ed Grignon, y la de libre elección "Los tres amores", de Alvarez; con el segundo premio el niño Lorenzo Valverde, que, además de la obra obligada, cantó con mucha afinación y sentimiento el "Ave María", de Facundo de la Viña.

Los demás niños que tomaron parte en este tan simpático concurso hicieron cuanto pudieron, dando a demostrar su entusiasmo por el divino arte de la música, de la cual son una esperanza para lo futuro. No se presentaron los tiples Manuel Fontecha y Francisco Alvarez, que son unos pequeños artistas, pero que, dado el frío riguroso de estos días, se encuentran indispuestos, no dudando hubieran contribuido al esplendor de este concurso, que prometemos repetir para que sirva de aliento a los niños que tengan vocación por el arte que más dulcifica las costumbres y despierta los más altos y nobles sentimientos.

Para usted: «Pueblo». Para su familia y para usted: «Buenas Noches». «Buenas Noches» y «Pueblo» lo adquirirá todos los jueves sin aumento de precio.

Sindicato Provincial Textil

VENTA DE TEJIDOS
Tipos Técnicamente Unicos

La venta de estos tejidos para hoy, día 2 de marzo, corresponderá a todas las cartillas que no hayan sido suministradas en días anteriores, efectuándose en los siguientes establecimientos:

CASA EGIDO.—Duque de la Victoria, 9.
LA POLAR.—Santiago, 68.
CASA PACO.—Santiago, 29 y 31.
ALMACENES SANTA CRUZ.—Conde Ansúrez, 13.
» CASTILLA.—Duque de la Victoria, 17.
» LA ESMERALDA.-Cánovas del Castillo, 4.

Por Dios, España y su revolución nacional-sindicalista.
Valladolid, 1 de marzo de 1944.—El jefe del Sindicato.

Comisaría General de Abastecimientos y Transportes

Delegación Provincial de Valladolid

SECCION E y T - NEGOCIADO CARTILLAS

Los industriales detallistas de ultramarinos de esta capital cuyo número de registro de su establecimiento a continuación se indica, deberán efectuar su presentación en estas oficinas (Muro, 7), el día de publicación de esta nota, para hacerse cargo de las cartillas individuales de racionamiento del III ciclo, que entrará en vigor en 10 de abril de 1944.

Asimismo se interesa de los clientes de los establecimientos citados procedan a la retirada urgente de sus cartillas, previa presentación de la que actualmente poseen, sin cuyo requisito no le será entregada, significando que su inscripción será en los mismos establecimientos de pan y ultramarinos donde habitualmente se suministran, quedando terminantemente prohibido el cambio de abastecedor.

Comercios números 9 4 18 33 45 54 56 58 60 63 64 69 y 78.

Valladolid, 1 de marzo de 1944. El secretario provincial, Fernando Ibáñes.

Pago de contribuciones

La Tesorería de Hacienda hace público, para conocimiento de los contribuyentes de la capital y pueblos de la provincia que en el mes de febrero no hubieran hecho efectivos a la presentación del recaudador los recibidos de las contribuciones e impuestos del Estado, correspondientes al primer trimestre del año en curso, que pueden verificar sus pagos durante los diez primeros días del actual mes de marzo, precisamente en las oficinas recaudatorias establecidas en las zonas a que el recibo corresponda, advirtiéndose que transcurrido este último plazo voluntario los que no realicen los ingresos incurrirán en los reglamentarios recargos de apremio.

.... y en pocas semanas, a poco coste, se capacitará para conseguir un magnífico empleo. Decídase enseguida.
PIDA AHORA MISMO NUESTRO FOLLETO "A"
ACADEMIA CCC
APARTADO 108 - SAN SEBASTIAN
Nuestros cursos le permiten estudiar en el año de su casa: contabilidad o cálculo mercantil o correspondencia comercial o costura o cibeletería o decoración o carpintería o ebanistería o metalurgia o electricidad o arte textil o artes gráficas

LETRAS DE LUTO

Mañana se cumple el primer aniversario de la muerte de don Felix Lago Merino, conocido y competente contratista de obras vallisoletano quien contaba en nuestra ciudad con numerosas amistades y general estima y simpatía, que supo granjearse durante su larga vida y honrado proceder.

Al conmemorar la triste fecha renovamos nuestros sentimientos de pesar a sus hijos, Hipólito, Sebastián, Pablo y Fidel Lago, hijos políticos, María Pérez, María de la Granja, Felisa Alonso y Angel Urueña; nietos, biznietos y demás deudos.

General sentimiento produjo en nuestra ciudad la noticia del fallecimiento de doña Nicolasa Cardenal (Viuda de Ortega), acaecido en el día de ayer, ya que la finada gozaba, como igualmente sus familiares, de general estima por el bondadoso trato y el caritativo afán que siempre demostró durante su larga vida.

A los numerosos testimonios de pesar que reciben sus deudos unimos nuestro sincero pésame, especialmente a su hermana, doña Faustina Cardenal, sobrinos y demás familia.

COMPRA DE ALHAJAS
Brillantes, diamantes y toda clase de objetos en oro, plata y platino. PAGO TODO SU VALOR. Hotel Español. Calle Pasión, 4 y 6. Teléfono 2314. Valladolid.

CRONICA LOCAL

CUPON PRO-CIEGOS

Lista de los números premiados del Cupón Pro Ciegos del sorteo de ayer. Premio de 25 pesetas, número 905. Premios de 2,50 pesetas, números 5, 105, 205, 305, 405, 505, 605, 705 y 805.

BOLETIN DEMOGRAFICO

DIA 1 DE MARZO DE 1944

Distrito número 1. — Nacimientos: Miguel Angel Gil Valentín. Enrique Hernanz Tejero. María Dolores Rodríguez Medina. José Luis Gabriel Faustino Arribas Llorente.

Defunciones: Ninguna.

Distrito número 2. — Nacimientos: Julio Angel Fernández Martín. María de la Asunción García. María de la del Carmen Pérez Rodríguez. Ricardo Paz del Moral García. María de la Concepción Alonso Melgar.

Defunciones: Tomasa Barbas Blanco, Aurora González Valdés.

C.N.S

SINDICATO PROVINCIAL DEL ESPECTACULO

Grupo de Música.—Ordenada por el Sindicato Nacional la celebración de pruebas de capacitación de animadores y vocalistas de orquestas de baile, se pone en conocimiento de los interesados que queda abierta la inscripción en estas oficinas para todos aquellos que deseen tomar parte en las citadas pruebas.

El plazo de inscripción terminará el día 10 del corriente, advirtiéndose que una vez celebradas las pruebas no se permitirá la actuación de animadores y vocalistas que no posean el certificado de aptitud.

SINDICATO PROVINCIAL DE TRANSPORTES Y COMUNICACIONES

DE GRAN INTERES PARA TODOS LOS EMPRESARIOS TAXISTAS DE ESTA CAPITAL Y PROVINCIA

Con el fin de proceder a la elección de los cargos para constituir la Junta Sindical del Subgrupo III (servicios públicos de automóvil turismo, con o sin aparato taxímetro) del Grupo I del Sector Caminos Ordinarios de la Delegación Provincial del Sindicato Vertical de Transportes y Comunicaciones, se convoca a todos los empresarios taxistas de esta capital y provincia a una reunión que tendrá lugar el próximo día 6, a las ocho y media de la noche, en el salón de actos del Frente de Juventudes, sito en la calle Francisco Zarandona, número 12, encareciéndoles la más puntual asistencia.

Por Dios, España y su Revolución Nacional-sindicalista.

Valladolid, 1 de marzo de 1944. El jefe provincial.

4 de Marzo

Bandera de Trabajo

ORDEN PARA EL DIA 4 DE MARZO

Todos los componentes de esta Unidad deberán presentarse debidamente uniformados el próximo día 4, a las 9,45 horas, en la Jefatura de la Bandera (Fray Luis de León, 32).

A todos ellos, y de acuerdo con las instrucciones dictadas por la Delegación Provincial de Trabajo, les será entregado un comprobante de asistencia para acreditar ante la Empresa donde trabajen su falta justificada para el cobro de las horas dejadas de trabajar.

Los camaradas que integran la Bandera deberán, la víspera de dicho día 4, presentar al jefe de la Empresa el carnet acreditativo de su encuadramiento en la citada Unidad, haciendo saber la orden que aquí se dicta.

Por Dios, España y su Revolución Nacional-sindicalista.—*El jefe de la Bandera.*

Cofradía de la Santa Vera-Cruz

Recibimos un atento besalamano del alcalde presidente de la Cofradía Penitencial de la Santa Vera Cruz en el que nos ruega hagamos constar que en la lista de la nueva Junta de gobierno inadvertidamente no se incluyó el nombre del señor don Modesto Candela, jefe principal de los Talleres de la RENFE, como cofrade de honor.

Cumplimos hoy gustosos esta petición en nuestras columnas.

¡MILITARES!
Botas altas, tubos y leguis

BAJON
CALZADOS A MEDIDA
Plaza del Val, 2

CARTELERA

Calderón.—A las 4,30, 7,30 y 10,30, "Pinocho", en español.

Capitol.—Desde las 5, "El Correo de Bombay" y "Diez días en París", en español.

Carrión.—A las 7,30 y 10,30, No-Do y "En tinieblas", en español.

Coca.—A las 7,30 y 10,30, No-Do y "Andrés Harvey, tenorio", en español. Tolerada para menores.

Lafuente.—Desde las 7, No-Do, "El expreso fantasma" y "El hijo del gánster", en español.

Lope de Vega.—A las 7,15 y 10,30, "Soy un sinvergüenza".

Roxy.—Desde las 5, No-Do y "El forastero", en español. (Estreno.)

Pradera.—A las 7, "Un marido a precio fijo" y "Malvaloca". 10,30, No-Do y "Malvaloca", español.

Zorrilla.—Desde las 3, "Vive como quieras", en español, y "La cámara de Donald". (Estreno.)

Peticiones de mano

Por don Emeterio Gómez Vaquero y hermana doña Manuela, y para su hijo y sobrino, respectivamente, Angel, ha sido pedida a don Ignacio Prieto Herrero, de Villarramiel (Palencia) y señora, la mano de su encantadora hija María del Pilar.

Entre los novios se cruzaron vallosos regalos.

La boda se celebrará en la próxima primavera.

Por don Mauricio Escudero y señora su hijo Julio, ha sido pedida para doña Teresa Cantalapiedra, Viuda de Bocos, la mano de su encantadora hija María del Carmen.

Entre los novios se cruzaron valiosos regalos. La boda se celebrará en el próximo mes de mayo.

COMPRA DE ALHAJAS
y toda clase de objetos de oro y plata, brillantes. Papeletas. Pago al precios. "Hotel Imperial", Peso, Valladolid.

CARTELERA DE ESPECTACULOS

CALDERON

HOY, TRES FUNCIONES. A las 4,30 ESPECIAL INFANTIL. Vermut, 7,30; noche, 10,30, EXITO MARAVILLOSO de la extraordinaria película de dibujo en tecnicolor, de largo metraje,

"PINOCHO"
"PINOCHO"
"PINOCHO"

la película más genial realizada por el maravilloso artista

WALT DISNEY
"PINOCHO"

es trasunto de aquel conocido muñeco de madera de los cuentos de Colledi, aunque en ciertos aspectos lo mejora. Su nariz no es tan larga, ni es aquel muñeco escuálido y zanquilargo.

"PINOCHO"

es un muñeco de madera de sonrisa infantil, rosadas mejillas y vistoso trajecito, que reune todo el encanto de las figuras del genial artista sin perder la propensión a las travesuras de su antecesor, que, como él, las hace sin cuento, teniendo que pagar sus consecuencias.

"PINOCHO"

La maravilla del siglo.
(Tolerada para menores.)

LOPE DE VEGA

Compañía de Comedia Cómica PUCHOL-OZORES
TEMPORADA POPULARISIMA.
Butaca, 3,50; paraíso, 80 céntimos. Tarde, a las 7,15; noche, 10,30, GRAND'OSO EXITO DE RISA. El juguete cómico en tres actos, de Pedro Muñoz Seca y P. Pérez Fernández, titulado
"SOY UN SINVERGUENZA"
"SOY UN SINVERGUENZA"
Exito cómico de M. Ozores.

Mañana, "LA EDUCACION DE LOS PADRES", estrenada por Puchol-Ozores, en el Teatro Alcázar, de Madrid, con grandioso éxito.

Sábado, FORMIDABLE ESTRENO:
"¡QUE HACEMOS CON LOS VIEJOS!"
de José de Lucio.

PRADERA

HOY, a las 7, DOBLE
"UN MARIDO A PRECIO FIJO", por Lina Yegros, y "MALVALOCA", por AMPARITO RIVELLES. A las 10,30, "MALVALOCA".

SABADO, reestreno de la mejor superproducción nacional de todos los tiempos: "EL ESCANDALO", por ARMANDO CALVO y MANUEL LUNA.

CINEMA COCA

MICKEY ROONEY
en la graciosísima comedia METRO GOLDWYN, en español,
"ANDRES HARVEY, TENORIO"
obtiene cada día mayor éxito.
DOS HORAS EN CONTINUA CARCAJADA.
Tolerada para menores.
Muy pronto, estreno de la producción nacional
"AVENTURA"
por Conchita Montenegro y José Nieto.

CINEMA ROXY

UN ACONTECIMIENTO GANTESCO"
HOY, ESTRENO, HOY
"EL FORASTERO"
por
GARY COOPER
"EL FORASTERO" fué filmada por S. Goldwyn para proporcionar a los aficionados al buen cine todo lo que éstos desean, o sea: belleza pictórica, romance inolvidable, drama y, sobre todo, acción.

GARY COOPER llega a la cima como un magnífico exponente del héroe de acción, el hombre alto, silencioso del Oeste, de certera puntería, rápido jinete y atractivo para las mujeres.

"EL FORASTERO": fuertes emociones propias de un país y de una raza indómita.

"EL FORASTERO"

TEATRO CARRION

"EN TINIEBLAS"
HOY, ULTIMO DIA.
"EN TINIEBLAS"
por RONALD COLMAN.
MAÑANA
un interesante y emocionante ESTRENO, en español,
"AL SERVICIO DEL DEBER"
magnífica superproducción americana con una interpretación incomparable del formidable galán
CHESTER MORRIS
"AL SERVICIO DEL DEBER"
con un argumento interesante de principio al fin.

TEATRO ZORRILLA

¡DIVIERTASE MUCHO! con el estupendo programa que le ofrecemos HOY:

"VIVE COMO QUIERAS"
una película tan humanamente divertida que dará a muchos una nueva visión de la vida y de la felicidad.

"VIVE COMO QUIERAS"
en español, es una gran creación de Jean Arthur y James Stewart.

ESTRENO ESTRENO
de la graciosísima producción de Walt Disney, en tecnicolor,
"LA CAMARA DE DONALD"
la vista es la que trabaja, pero como no trabaja bastante, DONALD quiere complicarse y se hace fotógrafo.

"LA CAMARA DE DONALD" es un precioso dibujo que le hará reir mucho y además es una obra de arte de Walt Disney.

Mañana, un sensacional reestreno, en español, "YO SOY LA LEY", por Edward G. Robinson.

CINEMA CAPITOL

DOBLE FORMIDABLE

Hoy, un gran programa. La emocionante película "EL CORREO DE BOMBAY", por Edmund Lowe, y la superproducción en español, "DIEZ DIAS EN PARIS", por Rex Harrison. Mañana, "HOMBRES EN BLANCO".

LAFUENTE

HOY, colosal programa doble: "EL EXPRESO FANTASMA" y reestreno de la formidable superproducción, en español, "EL HIJO DEL GANSTER", por JACKIE COOPER.

DE LA VIDA SOBRENATURAL

JUEVES 2

San Lucio y compañeros, mártires

Misa de la feria, color morado. Segunda oración "A cunctis", tercera "Omnipotens" y cuarta "pro Papa".

Cuarenta Horas.—Hoy en las Hijas de la Cruz y mañana en el Santuario Nacional.

Exposición del Santísimo.—En Santiago, de cinco y media a siete y media de la tarde; a las siete, rosario y reserva. En las Esclavas y Reparadoras, de ocho de la mañana a seis de la tarde.

Santuario Nacional. — Misas desde las siete a las diez, cada media hora, y además a las once y a las doce. Por la tarde, a las cinco y media, exposición del Santísimo hasta las siete y media, en que se reza el santo rosario, oración por la paz, meditación, plática y reserva; acto seguido, Vía-Crucis de penitencia como rogativa por el Papa y por la paz.

Santiago.—Cultos cuaresmales. Lunes y jueves: Miserere cantado. Martes y viernes: Vía-Crucis cantado. Miércoles: Ejercicio de la Buena Muerte. Sábado: Salve cantada a la Santísima Virgen.

PP. Dominicos. — Durante toda la Cuaresma, a las siete y media de la tarde, habrá rosario, lectura espiritual y ejercicio del Vía-Crucis, siendo éste cantado los martes y viernes. Misas desde las siete hasta las nueve y media, cada media hora.

San Andrés. — Cultos cuaresmales. Lunes, miércoles y viernes: A las siete de la tarde, rosario y Vía-Crucis. Martes: A las siete de la tarde, rosario y plática. Jueves: a las siete de la tarde, rosario y visita de altares. Sábado: A las siete de la tarde, rosario y Salve cantada. Domingo: A las siete de la tarde, rosario y Miserere cantado.

San Felipe de la Penitencia. — Mes de San José. Todos los días a las seis de la tarde, se tendrán los cultos que anualmente celebra esta Asociación Josefina.

Ejercicios espirituales.—Para antiguas alumnas del Colegio de la Enseñanza. Comenzarán el día 12, dirigidos por el R. P. Esteban Martín.

Asociación de Nuestra Señora del Sagrado Corazón.—Hoy, primer jueves de mes, dedicado a Nuestra Señora del Sagrado Corazón, se celebrarán en su altar de la parroquia de Santiago los cultos siguientes:

A las ocho y media, misa de comunión con motetes y lectura de las intenciones que se encomiendan a la intercesión de Nuestra Señora. Por la tarde, a las siete, solemne función con rosario, plática, reserva, consagración a Nuestra Señora, canto de la Salve e imposición de medallas a los nuevos asociados.

PP. Franciscanos.—Todos los días, a las seis de la tarde, corona franciscana y ejercicio del Vía-Crucis.

Apostolado de la Oración.—Mañana, primer viernes de mes, celebrará el Apostolado de la Oración los cultos siguientes en la iglesia de PP. Jesuitas:

Por la mañana, a las siete y ocho, misas de comunión; después de la misa de nueve y media, exposición de S. D. M., que será velado durante el día por los turnos de socios. Por la tarde, a las siete, estación, rosario, ejercicio del mes, plática por el Padre Marcelino Gil, S. J., bendición y reserva. Después de la reserva se impondrán las medallas a los nuevos asociados.

Penitencial de N. P. Jesús Nazareno. Mañana, día 3, se celebrará en esta iglesia el tradicional besa-pie a Nuestro Padre Jesús. A fin de satisfacer la piedad que todos los años manifiesta el pueblo vallisoletano en este primer viernes del mes de marzo, comenzará el acto después de la misa de nueve y media, celebrándose otras dos a las once y a las doce. Después del santo rosario, que tendrá lugar a las siete y media de la tarde, seguirá el besa-pie.

Ejercicios espirituales. — Para las mujeres de Acción Católica, en el oratorio de San Felipe Neri. Darán comienzo el día 4 de marzo a las once y media, para terminar el día 11 por la mañana. Dirigidos ppor el consiliario de la rama, M. I. S. don Cipriano Fernández Hijosa. Por la mañana a las once y media; por la tarde a las cinco.

PRIMER VIERNES 3

San Marino, mártir

Misa de la feria, color morado. Segunda oración "A cunctis", tercera "Omnipotens" y cuarta "pro Papa".

Conferencia universitaria de cultura superior religiosa

El tema para la Conferencia Universitaria de Cultura Superior Religiosa, que tendrá lugar en la Universidad hoy, a las siete y media de la tarde, es el siguiente: "Impugnadores de la propiedad privada".

Acción Católica

PARROQUIA DE SAN MIGUEL

Se ruega a las señoras de esta parroquia asistan al Círculo de Estudios y Junta hoy, jueves, a las 4,30 de la tarde.

Ropero de las Escuelas de Cristo Rey

Se recuerda a las damas del Ropero de las Escuelas de Cristo Rey que mañana, viernes, día 3, se celebrará Junta general, a las 4,30 de la tarde, en el Colegio de las Hijas de Jesús (Fray Luis de León, 21).

†

LA SEÑORA

Doña Nicolasa Cardenal Pelayo

VIUDA DE ORTEGA

Ha fallecido el día 1 de marzo de 1944

A los 85 años de edad

DESPUES DE RECIBIR LOS SANTOS SACRAMENTOS Y LA BENDICION DE SU SANTIDAD

— R. I. P. —

Su desconsolada hermana, doña Faustina Cardenal; sobrinos y demás familia,

Tienen el sentimiento de participar tan sensible pérdida y ruegan asistan a la conducción del cadáver, por cuyo favor les quedarán agradecidos.

Casa mortuoria: Tudela, 15, principal.
Conducción del cadáver: Hoy, a las tres y media de la tarde.
Misa de alma: El sábado, a las ocho de la mañana, en la parroquia de San Juan.
Funeral: El mismo día, a las nueve de la mañana, en indicada parroquia.

†

PRIMER ANIVERSARIO DEL SEÑOR

DON FELIX LAGO MERINO

(CONTRATISTA DE OBRAS)

Que falleció en Valladolid el día 3 de marzo de 1943

A los 89 años de edad

— R. I. P. —

Sus desconsolados, hijos, Hipólito, Sebastián, Pablo (contratista de Obras) y Fidela Lago; hijos políticos, María Pérez, María de la Granja, Felisa Alonso y Angel Urueña (del comercio); nietos, biznietos demás familia,

Ruegan le tengan presente en sus oraciones.

El funeral, que se celebrará mañana, día 3, a las nueve de la mañana, en la parroquia de San Juan Bautista, será aplicado por el eterno descanso de su alma.

SGCB2021

El Instituto Nacional de Previsión y su labor de justicia social

Por Manuel Martín Duque

Delegado del Instituto Nacional de Previsión

Cuando en febrero de 1908 el ilustre pensador y tratadista de doctrinas sociales, don José Maluquer, fundador del Instituto, logró ver promulgada la ley fundacional de una de las más trascendentales instituciones de derecho público que España tiene, para honra de su creador y provecho de los trabajadores, anticipóse con visión profética a lo que la Previsión Social debía ser si se deseaba trocar las injusticias de ayer por las justicias de mañana. La importancia de aquel primer impulso, en el orden social y económico, solamente hoy, con la perspectiva del tiempo, puede estimarse en todo su valor.

Precisamente en aquella época se inicia en nuestro país el período de gestación larvada de la revolución que en 1936 habría de producirse como un hecho fatal e inevitable, porque comienza a vivirse entre la opresión arbitraria de los bien situados, ejercida desde arriba, y la tiranía y desmanes de las masas, en lógica correspondencia puesta en práctica desde abajo.

Entre la anarquía de guante blanco, generadora de injusticias sociales evidentes y palmarias, y los desafueros de las multitudes en la calle, cuando abusaban de su fuerza, inducidos por la desesperación de sus sufrimientos en unos casos y por la desorbitada propaganda de los fanáticos en otros, nuestra organización social estaba amenazada de demolición.

En tales circunstancias la política no atendía sino con lentitud las cuestiones sociales. Y como, por otra parte, la palabra del Redentor no encontraba eco en el mundo de las finanzas, y las sanciones morales y ultraterrenas tenían escasa influencia en las actividades económicas, las de avance de Previsión Social eran lentas. Contando, pues, el Instituto Nacional de Previsión con un excelente caudal de energías potenciales, no puede pasar de la potencia al acto, no puede avanzar a través de la arbitrariedad y el despotismo, enemigos eternos de la razón y de la justicia. Y no puede conseguirlo pese a contar con paladines de su ideario del relieve de un Marvá, Aznar, López Núñez, Jiménez, Jordana y otros, apóstoles de fe inquebrantable y vigorosa acción, preocupados por los intereses económico-sociales de las clases más débiles de la sociedad, simplemente porque el medio político no lo permite.

Y así, como la vida fisiológica precisa de condiciones biológicas determinadas para la subsistencia, el Seguro Social, floración delicada del espíritu de raigambre cristiana, necesita para su implantación y proliferación de un medio político adecuado.

La implantación de Mutualidades Escolares, del Seguro de Maternidad, Retiro Obrero y legislación de Accidentes del Trabajo, son las avanzadas del moderno Seguro Social; nobles en su concepción toda y tímidas en la aplicación de algunas, si se quiere, pero siempre limitadas por el medio político.

Era preciso que el Movimiento Nacional, libre de prejuicios y al margen de absurdos convencionalismos, se dispusiese a levantar el edificio de nuestra regeneración social, guiado por una doctrina y amparado por un Caudillo, convencido de que la solidaridad entre los hombres sólo puede conseguirse con el amor y el respeto mutuos, por opuestas que sean sus opiniones, sin sembrar en el pueblo la semilla de la discordia, que conduce fatal e inexorablemente a la más inhumana división.

Simplemente con recordar que la moral cristiana tuvo más fuerza que emperadores y monarcas para desterrar la esclavitud entre los hombres, pudieron nuestros gobernantes promulgar el Fuero del Trabajo, declaración de principios a la que se ha transferido gran parte del Evangelio.

De esto, a pasar al Derecho positivo toda la legislación dictada sobre Seguros Sociales, no había más que un paso, y éste se ha dado firme por el titular del Ministerio de Trabajo, con tal amplitud y generosidad, que nuestro derecho sobre la materia no tiene par en el mundo civilizado.

Aun cuando no es posible en un artículo de esta índole reseñar, siquiera sea telegráficamente, cuanto se ha legislado sobre Seguros Sociales desde el Movimiento Nacional, fijaremos la atención sobre las disposiciones de mayor importancia dictadas por el Gobierno.

En el Seguro de Accidentes del Trabajo, que comprende la incapacidad permanente y muerte y la incapacidad temporal, y en el que se han pagado desde abril de 1939 hasta el verano último más de cincuenta millones de pesetas por el concepto de pensiones, se ha impuesto la obligación de asegurar en la Caja Nacional a todos los trabajadores del Estado, Provincia y Municipio; se autorizó a la Caja, en régimen facultativo, para desarrollar el Seguro de incapacidad temporal y ha sido implantado el Seguro de Silicosis.

En el régimen de Subsidios Familiares, que comprende desde los préstamos nupciales para la constitución del hogar, pasando por el Subsidio Familiar para alivio de las cargas familiares; por el Subsidio de Viudedad, que protege a la viuda y huérfanos de los trabajadores; por el Subsidio de Escolaridad, que asegura el porvenir de sus huérfanos y terminando por los Premios a la Natalidad, creados para la dignificación y exaltación de la fecundidad, en ciclo cerrado de protección a la que acertadamente ha sido llamada célula básica de la sociedad, han sido pagados solamente el año último 461 millones de pesetas y más de mil millones, desde que se implantara el régimen, en tutela de millón y medio de familias, con cinco millones de hijos.

De la importancia del Subsidio Familiar puede juzgarse por este solo hecho: Un trabajador agrícola, trabajando todos los días del mes, que con el salario legal cobra 216 pesetas, si tiene doce hijos percibe por subsidio 1.080 pesetas mensuales. La exposición de estas cifras hace innecesario el elogio del régimen.

El Subsidio de Vejez, que protege al trabajador en su ancianidad con pensión diaria de tres pesetas, desde 1939, en que se implantó, ha permitido el pago de 160 millones de pesetas en 1943 a 178.000 ancianos.

El Seguro de Maternidad, modelo de generosidad estatal, protege actualmente a más de un millón de trabajadoras. El Instituto Nacional de Previsión abonó en 1943, por 19.500 partos normales, 2.800 distócicos y 242 intervenciones quirúrgicas, dos millones y medio de pesetas por prestaciones sanitarias y cerca de cuatro millones por indemnizaciones a las aseguradas.

Sesenta y siete Dispensarios del Instituto, distribuídos por la Península, para las atenciones sanitarias de maternología y puericultura, en defensa de la madre y el hijo, complementan el Seguro de Maternidad.

Tiene el Instituto para fines de noble previsión, estímulo y acicate del hombre en su diaria labor de tutelación económica y de educación social, un régimen de Seguro Libre, que comprende Dotes Infantiles, Seguro de Rentas, mutualidad de la Previsión y Seguro de Amortización de Préstamos de finalidad social que propenden a un solo fin: al de cultivar en el hombre el hábito de previsión, fortaleciendo su espíritu contra todos los contratiempos que la vida pone en su camino. No está en nuestra mano evitar los riesgos que diariamente amenazan nuestra vida y patrimonio, pero sí podemos reparar sus consecuencias económicas, si reflexivamente se piensa que no puede existir el Estado Providencia y en cambio nuestro esfuerzo constante puede remediarlas.

Para que el trabajador español quedase protegido contra todos los riesgos que de varios modos y casi ilimitados amenazan su salud, faltaba realizar el último esfuerzo y ya se ha hecho promulgando la ley del Seguro de Enfermedad en defensa del valor que para nosotros, pese al ambiente apocalíptico imperante en el mundo, tiene el hombre y su más estimada producción, que es el trabajo.

Secundando la política más generosa y noble que aquí se ha conocido, el Instituto Nacional de Previsión, a modo de corazón de la sociedad española, distribuye por todos los rincones de la Patria, con potencia nunca conocida, los medios económicos que la justicia social demanda y el Gobierno otorga para aliviar las cargas y aminorar los dolores de los que por dar a la Nación su trabajo merecen amor y respeto.

El presupuesto turco asciende a 547.573.725 libras turcas

Angora, 1.—El nuevo presupuesto turco, que entra en vigor hoy, asciende a un total de 547.573.725 libras turcas, lo que representa un aumento de 65.826.376 libras en relación con la anterior ley fiscal.

El ministro de Hacienda ha declarado que el presupuesto para la defensa nacional será estudiado separadamente durante el ejercicio 1944-45. Este presupuesto ha sido ya elaborado con todo detalle para todo el año. Los ingresos se recaudarán a base de los impuestos ordinarios y extraordinarios actuales. El ministro desmintió todos los rumores puestos en circulación concernientes a la moneda divisionaria emitida en billetes de Banco. Efe.

La D. C. A. sueca disparará sobre todo avión extranjero

Estocolmo, 1.—El comandante en jefe del Ejército, general Thoernell, ha publicado una disposición por la cual la artillería de la defensa antiaérea puede disparar sobre todo avión extranjero que vuele sobre el territorio sueco a menos que éste, fuera de toda duda, se trate de un aparato averiado o que está dispuesto a aterrizar.—Efe.

Los Cuerpos de Policía y Policía Armada celebraron ayer la fiesta del Santo Angel de la Guarda

En Madrid presidió los actos el ministro de la Gobernación

Madrid, 1.—Con motivo de la festividad del Santo Angel de la Guarda, Patrono de la Policía, se ha celebrado esta mañana en la iglesia de San Ginés una solemne función religiosa, que fué presidida por el ministro de la Gobernación. En la calle del Arenal y frente al templo de San Ginés, formaron fuerzas de la Primera Bandera Móvil de la Policía Armada. Esperaban la llegada del ministro, el subsecretario de la Gobernación, gobernador militar de Madrid, gobernador civil y jefe provincial del Movimiento, alcalde de Madrid, subdirector de la Guardia Civil, secretario general de la Dirección de Seguridad, jefe superior de Policía, delegado nacional de Propaganda, comisarios de Orden Público y de Fronteras y altos jefes de la Dirección. A las once y media llegó el ministro en compañía del director general de Seguridad. La Banda interpretó el Himno Nacional y el ministro revistó las fuerzas que le rindieron honores. Ofició en la misa el párroco, don Eduardo López. En el altar mayor daba guardia de honor la escuadra de gastadores de la Policía Armada. El P. Sancho, rector magnífico de la Universidad de Manila, pronunció la oración sagrada. Terminada la ceremonia religiosa las autoridades presenciaron el desfile de las fuerzas. Por último, en la Dirección General de Seguridad, recibió el director general al personal de la misma y le dirigió unas palabras exhortándoles a seguir cumpliendo su deber para el mejor servicio al Caudillo.—Cifra.

TELEGRAMAS AL MINISTRO DE LA GOBERNACION

Barcelona, 1.—El Cuerpo General de Policía de la plantilla de Barcelona ha cursado telegramas de felicitación y adhesión al ministro de la Gobernación con motivo de la festividad del Santo Angel de la Guarda.

EN MURCIA

Murcia, 1.—La festividad del Santo Angel de la Guarda, Patrono del Cuerpo de Policía Armada, ha sido conmemorada solemnemente esta mañana en la parroquia de San Bartolomé. Se celebraron diversos actos, a los que asistieron los Prelados de Murcia y Astorga, autoridades, jerarquías, jefes del Cuerpo de la Policía Armada y numerosos fieles.—Cifra.

EN SANTANDER

Santander, 1.—En la iglesia de los PP. Carmelitas se celebró esta mañana una misa en honor del Santo Angel de la Guarda, Patrono del Cuerpo General de Policía. Asistieron autoridades y jerarquías.—Cifra.

EN SEVILLA

Sevilla, 1. — El Cuerpo de Policía Armada, con motivo de la festividad de su Patrono, el Santo Angel de la Guarda, ha celebrado hoy varios actos. En la Barqueta fué bendecido e inaugurado un campo de deportes para uso del Cuerpo, y en el que se celebraron después ejercicios atléticos, gimnásticos y de conjunto por la Quinta Bandera Móvil, terminados los cuales desfilaron ante las autoridades y jerarquías que asistieron al festival. También se celebró una misa rezada en la iglesia titular del Santo, que fué presidida por autoridades, jerarquías y numerosas representaciones.

Por la tarde hubo varios actos recreativos con intervención del cuadro folklórico de «Educación y Descanso». Mañana será oficiada una misa de requiem en sufragio de las almas de los caídos del Cuerpo, y a continuación será depositada una corona en la cruz de los caídos.—Cifra.

EN LEON

León, 1.—Los Cuerpos General de Policía y Policía Armada han conmemorado hoy la festividad de su Patrono, el Santo Angel de la Guarda, con una solemne misa cantada, que se celebró en la Basílica de San Isidoro. Actuó la Schola de la Catedral, reforzada con la de la Basílica, que interpretó la misa de Perossi a tres voces. Asistieron con los jefes de las respectivas plantillas el gobernador civil y jefe provincial del Movimiento, el gobernador militar, vicario capitular y demás autoridades y jerarquías del Movimiento. También asistió todo el personal franco de servicio, que más tarde desfiló ante las autoridades. Mañana, en la misma iglesia, se celebrará una misa por los caídos de ambos Cuerpos.—Cifra.

EN BARCELONA

Barcelona, 1. — El Cuerpo General de Policía y el de Policía Armada y de Tráfico ha celebrado con varios actos la festividad de su Patrón, el Santo Angel de la Guarda. En la Basílica de la Merced hubo, a las once de la mañana, una solemne misa, oficiada por el R. P. Ramiz, inspector castrense, que fué ayudado por dos números de la Policía Armada. Ocuparon asientos en el presbiterio el gobernador civil y jefe provincial del Movimiento, gobernador militar, presidente de la Diputación, alcalde, los generales Lafuente, Esteban Infantes, Ferrer y De Diego; el jefe de la Milicia Universitaria y otras personalidades. Terminado el santo sacrificio, los asistentes se trasladaron al Paseo de Colón, donde desfilaron las fuerzas de la Policía Armada y de Tráfico ante las autoridades y jerarquías. Estas se dirigieron luego al Gobierno Civil, en cuyo patio central se celebró el acto de entrega de diversas recompensas a los agentes y números de la Policía Armada que más se distinguieron en actos de servicio durante el año. Por último, el gobernador civil y jefe provincial obsequió con una copa de vino español a los asistentes—Cifra.

Condiciones mínimas que deben reunir las viviendas

Texto de la orden del Ministerio de la Gobernación

Madrid, 1.—El «Boletín Oficial del Estado» publica hoy la siguiente orden de Gobernación:

A propuesta de la Comisión Central de Sanidad local, este Ministerio ha tenido a bien disponer que las condiciones mínimas que han de reunir toda clase de viviendas, sea cual fuere la entidad o particular a quienes pertenecieren, son las siguientes:

Primera.—Toda vivienda familiar se compondrá como mínimo de cocina-comedor, un dormitorio de dos camas y un retrete, habiendo de tenerse siempre en cuenta la relación entre la capacidad de la vivienda y el número y sexo de sus moradores.

Segunda.—Las habitaciones serán independientes entre sí, de modo que ninguna utilice como paso un dormitorio ni sirva a su vez de paso al retrete.

Tercera.—Toda pieza habitable de día o de noche tendrá ventilación directa al exterior por medio de un hueco con superficie no inferior a 1/6 de la superficie de la planta.

Cuando la pieza comprenda alcoba y gabinete, una de ellas podrá servir de dormitorio y la superficie total de huecos de ella no será inferior a la mitad de su fachada y la ventilación entre galería y habitación será, como mínimo, el doble de la fijada en el caso anterior.

Cuarta. — Excepcionalmente en fincas cuya capacidad y tipos de construcción ofrezcan garantía de eficacia y presenten dificultades para la ventilación directa de retretes y baños, se autorizará el uso de chimeneas de ventilación que cumplan las siguientes condiciones:

a) Saliente de 0,50 por encima del tejado o 0,20 sobre el pavimento de azotea.

b) Comunicación interior y directa que asegure la innovación de aire.

c) Acción suficiente para facilitar la limpieza.

Quinta.—Los patios y patinillos que proporcionan luz y ventilación a cocinas y retretes serán siempre abiertos, sin cubrir en ninguna altura, con piso impermeable y desagüe adecuado, con recogida de aguas pluviales, sumidero y sifón aislado.

No obstante cuando se trate de edificios industriales, comerciales públicos o semipúblicos, podrá tolerarse el que se recubran los patios hasta la altura de la primera planta. Los patios serán de forma y dimensiones para poder inscribir un círculo cuyo diámetro no sea inferior a 1/6 de la altura del edificio. La dimensión mínima admisible en patios y patiniflos es de tres metros.

Sexta.—Las dimensiones mínimas de las distintas habitaciones serán las siguientes: Dormitorios de una sola cama, seis metros cuadrados de superficie y 15 metros cúbicos de cubicación.

Dormitorios de dos camas, de 10 metros cuadrados de superficie y 8 metros cúbicos de cubicación.

Cuarto de estar, 10 metros cuadrados.

Cocina, cinco metros cuadrados.

Retrete, 1,15 metros cuadrados.

Si la cocina y cuarto de estar constituye una sola pieza, ésta tendrá una dimensión mínima de 14 metros cuadrados.

La anchura mínima de pasillos será de 0,80 metros cuadrados, salvo en la parte correspondiente a la entrada en el piso, cuya anchura se elevará a un metro.

La altura de todas las habitaciones medida del pavimento al cielo raso no será inferior a 2,50 metros en el medio urbano, pudiendo descender a 2,20 en las casas aisladas y en el medio rural.

Los pisos inferiores de las casas destinadas a viviendas estarán aislados del terreno natural mediante una cámara de aire o una capa impermeable que proteja de las humedades del suelo.

Séptima.—En las viviendas que tengan habitaciones abuhardilladas, la altura mínima de los paramentos verticales será de 1,20 metros y la cubicación mínima de cada una de ellas no podrá ser inferior a la resultante de aplicar las normas marcadas en el párrafo anterior, debiendo, en todo caso, revestirse los techos y blanquear toda la superficie.

Octava.—Sólo se podrán autorizar viviendas en nivel inferior al de la calle en terrenos situados en el medio urbano cuando se cumplan las siguientes condiciones:

a) Aislamiento del terreno natural por cámara de aire o capa impermeable de 0,20 en espesor mínimo.

b) Impermeabilización de muros y suelos mediante empleo de morteros y materiales hidrófugos adecuados.

c) Iluminación directa de todas las habitaciones, teniendo ésta como mínimo la mitad de la altura de la habitación; pavimentación impermeable del terreno circundante en una faja de altura de un metro adosada a los muros de fachada. Las escaleras tendrán una anchura mínima de 0,80 metros y recibirán luz y aireación directa. En casas colectivas de más de dos plantas o de más de cuatro viviendas, la anchura libre mínima aumentará a 0,90 metros, admitiéndose en este caso la iluminación central por medio de lucernarios cuya superficie mínima será de 2/3 de la planta de la caja de la escalera.

Para alturas de más de 14 metros medidos desde niveles del arranque de la escalera en los portales será obligatorio el ascensor.

Novena.—Las aguas negras o sucias procedentes de las viviendas deberán recogerse en tuberías impermeables y ventiladas y ser conducidas por éstas al exterior del inmueble. Donde existiera red de alcantarillado será obligatorio el acometer a ésta las aguas negras de la vivienda siempre que la distancia entre la red y el inmueble no exceda de 100 metros. Igualmente será obligatorio la acometida de agua y su uso cuando exista un abastecimiento público cuya red de distribución se halle a una distancia del inmueble inferior a 100 metros. La asignación mínima diaria será de 50 litros por habitante, sin que baje nunca de 200 el total de la vivienda.

Décima.—Cuando no exista alcantarillado o la vivienda se halle en núcleo a mayor distancia de las indicadas en la cláusula anterior, se atendrán a las normas y disposiciones reglamentarias del Ministerio de la Gobernación.

Once.—Cuando se usen los pozos sépticos, el líquido afluente de los mismos deberá siempre ser depurado antes de mezclarlo con las aguas corrientes o entregarlo al terreno, acudiendo para conseguir esta finalidad a los procedimientos admitidos por las autoridades sanitarias.

Doce.—Los retretes serán de cierre hidráulico, aun en el caso de que, por no existir red de abastecimiento de aguas en la población ni instalación particular para la obtención y elevación de agua en el inmueble, pueda emplearse aparato de descarga.

Trece.—En las viviendas rurales que tengan como anexo la cuadra o el establo, estos locales deben aislarse de aquéllos teniendo entradas independientes.

Catorce.—En todo edificio destinado a viviendas por el tipo de construcción adaptado y materiales empleados se asegura el aislamiento de la humedad en muros y nichos, así como el aislamiento térmico para protegerlo de los rigores de las temperaturas extremas propias de la región en que esté emplazado.—Cifra.

SE ORDENO ASESINAR A LA POBLACION CIVIL DE MERKUELA (ESTONIA)

Declaración de un comisario político soviético

Berlín, 1.—El corresponsal diplomático de la agencia D. N. B. afirma que uno de los oficiales rusos hechos prisioneros en la noche del 13 al 14 de febrero, durante la frustrada tentativa de desembarco soviética cerca de Merkuela (Estonia), ha hecho las siguientes declaraciones:

«Yo, comandante P. F. Sinkof, comisario político en el Estado Mayor de la flota soviética del mar Báltico, certifica que en una reunión convocada por el comandante Masslof se dieron las siguientes consignas respecto al desembarco del batallón de zapadores de la brigada de infantería número 260: «Una vez efectuado el desembarco, es preciso aniquilar todo lo que encuentre el batallón en su camino. Esta consigna se aplica también a la población civil, considerándose como enemigos a las mujeres y a los niños. No se harán prisioneros. Firmado: 15 de febrero de 1944. Sinkof, comandante.»

El corresponsal diplomático citado añade que la declaración del comandante Sinkof ha sido confirmada por el capitán Sapelkin y por otros oficiales que participaron en la operación.—Efe.

El coronel general Dietl

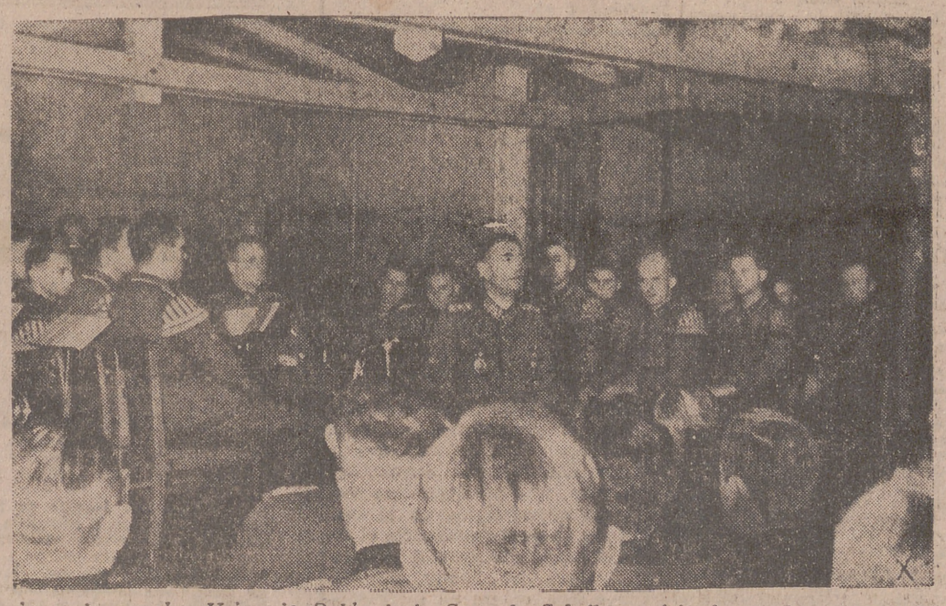

condecorado con las Hojas de Roble de la Cruz de Caballero, visita la división alpina "Nord" que se encuentra en la selva virgen de Carelia. El coronel general durante una breve alocución a los oficiales y hombres de la división. (Orbis Foto)

SOCIEDAD ANONIMA LA CERAMICA

Junta general ordinaria de accionistas

De conformidad con lo dispuesto en los artículos 12 al 18 de los Estatutos de esta Sociedad, se convoca a Junta general ordinaria de accionistas para el día 16 de los corrientes, a las quince horas treinta minutos, en el domicilio social, Paseo de San Vicente, número 2, a fin de someter a su examen y aprobación la Memoria, Balance, cuentas, actos de administración y distribución de beneficios correspondientes al año 1943, y proceder a la renovación parcial del Consejo.

Los señores accionistas podrán proveerse de las cédulas de asistencia en las oficinas de la Sociedad, contra entrega de las acciones o resguardo de depósito de las mismas, de acuerdo con lo que dispone el artículo 13 de los Estatutos sociales.

Valladolid, 2 de marzo de 1944.—El secretario del Consejo de Administración, **Alfonso Silió y Cortés.**—V.° B.° el presidente del Consejo de Administración, **César Silió y Cortés.**

SGCB2021

LA GUERRA EN ITALIA

(Viene de la primera página)

actividad de reconocimiento y vivo fuego de artillería por ambas partes.

En combates aéreos y por la acción de la D. C. A., el adversario perdió ayer en las zonas de combate italianas doce aviones.

Hacia el mediodía de ayer, formaciones de bombarderos norteamericanos, protegidos por una fuerte escolta de caza, efectuaron una incursión contra la Alemania central. Favorecidas por el cielo uniforme, estas formaciones dirigieron sus ataques contra localidades de la región de Brunswick. Bombas arrojadas al azar han destruido algunos pueblos. La D. C. A. derribó ocho aviones enemigos.

Durante la noche pasada algunos aviones adversarios arrojaron bombas contra localidades del Oeste de Alemania.

Aparatos rápidos alemanes atacaron objetivos militares del Sudeste de Inglaterra y de la aglomeración londinense.

En la lucha contra el tráfico de aprovisionamiento anglonorteamericano, la Marina de guerra y la aviación alemanas han hundido, durante el mes de febrero, 26 mercantes, con un desplazamiento total de 144.185 toneladas, así como once veleros de transporte. Otros 34 barcos, con total de más de 200.000 toneladas, resultaron gravemente averiados por la acción de bombas y torpedos. Es verosímil la pérdida de gran número de estos buques.

En lo que se refiere a los barcos de guerra enemigos, han sido hundidos un crucero, quince destructores y barcos de escolta, ocho lanchas rápidas y un guardacostas; fueron averiados un crucero y varias lanchas rápidas.»—Efe.

COMUNICADO ALIADO

Cuartel General avanzado de las fuerzas aliadas en el Mediterráneo, 1. — Comunicado guerra:

«Aire: Bombarderos medios aliados atacaron ayer el aeródromo de Viterbo, y los bombarderos ligeros efectuaron un ataque contra las instalaciones ferroviarias de Gulánova.

Nuestros cazas y cazabombarderos atacaron concentraciones de tropas, emplazamientos artilleros y material de transporte motorizado en la región de Anzio, así como la navegación a lo largo de la costa yugoslava.

En el curso de la jornada han sido destruidos seis aviones enemigos. Seis de nuestros aparatos no han regresado.

La aviación aliada del Mediterráneo efectuó unas 700 salidas. Se ha registrado actividad aérea enemiga, en la que participaron aproximadamente 30 aviones, sobre la cabeza de puente.

Tierra: En la cabeza de puente del frente del quinto ejército, el enemigo intentó penetrar en nuestras defensas por dos puntos durante la noche del 28 al 29 de febrero; estos intentos fracasaron.

Durante la jornada de ayer, el adversario realizó fuerte presión a lo largo de la parte oriental de la cabeza de puente. Hemos capturado prisioneros.

En el frente principal del quinto ejército, la situación ha sido de calma en general; pero se señalan actividad de patrullas en la mayor parte de los sectores. Fué rechazado un ataque enemigo.

Patrullas del octavo ejército han efectuado profundas operaciones de tanteo en las posiciones ocupadas por el adversario.»—Efe.

LOS ALEMANES DESARROLLARAN UN ATAQUE EN BREVE

Londres, 1. — Existen ciertos indicios —comunica el corresponsal especial de la agencia Reuter en la cabeza de puente de Anzio— en el perímetro Norte de dicha cabeza de puente de que los alemanes desarrollarán inmediatamente el ataque, con el que amenazan desde hace algún tiempo. En el curso de las últimas noches, las concentraciones de artillería barrieron amplias secciones del frente y se produjeron tácticas de infiltración en gran escala, con movimiento de tropas. Estas tácticas dejan entender, según dicho corresponsal, que los alemanes se esfuerzan por encontrar un punto débil por el que puedan avanzar sus tropas. Durante las últimas noches dirigieron sus esfuerzos, principalmente, a lo largo de la gran carretera Albano-Anzio. Después de lo cual, los alemanes lograron establecer sus carros en un pequeño caserío.—Efe.

Sesión de la Comisión Permanente Municipal

En la mañana del día 1.º de los corrientes celebró la Comisión Municipal Permanente, en primera convocatoria, su sesión ordinaria semanal bajo la presidencia del señor alcalde, camarada Fernando Ferreiro Rodríguez, y con asistencia de los tenientes de alcalde camaradas García Sánchez, Sánchez Hernández, López de Ocáriz, Huarte Jáuregui, Escanciano Martínez y Gómez Barbero.

Aprobada el acta de la sesión anterior el señor alcalde transmitió el agradecimiento expresado por el Excmo. señor capitán general por la buena acogida que la Corporación Municipal ha dispensado a la propuesta de compra de terrenos en la antigua Hípica por el Ramo del Ejército para construcción de viviendas militares.

También la Presidencia dió conocimiento de que el próximo sábado con ocasión de la conmemoración de la fusión de Falange Española con las JO.-S. tendrán lugar en esta capital diversos actos.

La Comisión Permanente autorizó a la Alcaldía-Presidencia para realizar los gastos que con tal motivo puedan corresponder al Ayuntamiento.

A continuación se da lectura a una moción presentada por el teniente de alcalde camarada Sánchez Hernández, referente a reconocimiento de quinquenios a tres subalternos de la Casa Consistorial, resolviéndose pase a estudio de la Comisión de Gobierno.

También, con carácter de urgencia, se da cuenta de una moción del concejal delegado del Servicio de la Guardia Municipal proponiendo se normalice la situación de los guardias provisionales, acordándose unirla a los antecedentes que obran en la Comisión de Gobierno para estudio de este particular.

Entrando en el orden del día se aprueba una moción del mismo concejal delegado reformando el Reglamento de la Guardia Municipal en lo relativo al saludo reglamentario que los miembros del citado Cuerpo deben rendir a las autoridades.

DE LA COMISION DE OBRAS Y URBANIZACION

De conformidad de lo por la misma dictaminado se conceden las siguientes licencias:

A don Manuel Miguel Pinilla, para construcción de chalet en el paseo de Alvarez Taladriz; a doña Pilar García, para llevar a cabo obras de reforma y elevación de ático en la casa número 1 de la calle de los Moros; a don Moisés Villa, para construcción de almacén en el interior de la casa número 22 de la calle del Empecinado, y a doña Julia Buenaposada, para acometer a la red general del alcantarillado desde la casa número 7 de la primera travesía de San Vicente.

Se acuerda también, a propuesta de la misma Comisión, requerir al propietario del inmueble "Villa Margarita", en la carretera de Puente Duero, para que presente el proyecto correspondiente a la edificación que sin licencia ha llevado a cabo en la inteligencia que de no hacerlo en un plazo de quince días se procederá a su derribo.

DE LA COMISION DE POLICIA

A su propuesta se conceden licencias relativas a establecimientos a don Ezequiel González Perote y a don Pablo Castillo González; se autorizan cesiones de puestos en el Mercado del Val a doña Tomasa Ramírez y a doña María Bayo; se accede a la petición de don Pedro Díez, relativa a instalación de cámara frigorífica en su almacén de comestibles; a don Claudio Coque, el traslado de fábrica de pan al paseo de Zorrilla, número 108; a don Jesús Bombín, el funcionamiento de máquina de carpintería en la calle del Empecinado, número 21, y a Rafael Pérez, la instalación de cámaras frigoríficas en la calle del Rastro, número 1.

DE LA COMISION DE GOBIERNO

A su propuesta se concede la categoría de ayudante técnico al jefe del personal del Servicio de Incendios conforme tenía solicitado; una gratificación por trabajos extraordinarios a empleados de la Depositaría Municipal; el abono de diferencia de sueldo al empleado del Matadero señor Gómez Sans, designándose también a su propuesta oficial tercero interino de la Sección de Administración al auxiliar escribiente don Vidal Calvo.

Se adjudica definitivamente la subasta de tocones del monte Antequera a don Lope Diéguez Diéguez.

A propuesta del señor ingeniero industrial se acuerda la adquisición de mangueras para el Servicio de Incendios y la reforma de las puertas de la nave de oreo del Matadero, y de conformidad con lo interesado por el señor director de jardines se acuerda la adquisición de semilla para los macizos del Campo Grande y de manguera para el riego de los jardines municipales.

Conforme a lo interesado por el señor jefe del Servicio de Limpieza se toma el acuerdo de reparar los casquillos-tuercas de las mangas de riego y de adquirir paja con destino al ganado de dicho Servicio.

Son aprobados varios informes de Intervención sobre reconocimiento de quinquenios a los empleados municipales don Mariano Novo Vicente, don Pedro Morejón del Río y don Antonio de Castro Maté, y se deniega la petición de pensión solicitada por la hermana de un empleado municipal por no corresponderle reglamentariamente.

Finalmente fueron aprobadas varias peticiones de altas y bajas en el padrón de habitantes y relaciones de suministros.

"Buenas Noches" y "Pueblo", el diario y el suplemento que usted comprará todos los jueves.

Finlandia tomará en breve una de las decisiones más importantes de su historia

Declaraciones de un periódico finlandés respecto a las condiciones rusas de armisticio

Londres, 1.—La radio finlandesa cita el siguiente comentario del diario «Suomen Sozialdemokrattis», de Helsinki: «No se debe ser presa del pánico, pero si las condiciones del armisticio son aceptables debe ponerse fin a la guerra. Es probable que el Gobierno finlandés tenga conocimiento de las condiciones de paz de Rusia. El Gobierno y el Parlamento de Finlandia habrán de tomar en breve una de las decisiones más importantes de la historia del país. Se nos ofrece la siguiente alternativa: o logramos un armisticio de condiciones aceptables o continúa la guerra hasta su incierto final. La situación de Finlandia no es ni sencilla ni cómoda».—Efe.

ALEMANIA NO HACE NINGUNA DECLARACION

Berlín, 1. — En respuesta a las preguntas formuladas se declara hoy en la Wilhemstrasse que por el momento no había ninguna declaración que hacer con respecto a un comunicado de Moscú sobre las condiciones impuestas por la U. R. S. S. para negociar con Finlandia.—Efe.

El movimiento militar de la Argentina

(Viene de la primera página)

un movimiento capaz de arrebatar el Poder al general Farrell y al coronel Perón. Parece ser, añade la emisora citada, que los altos jefes de la Flota argentina se han sumado a Rawson.—Efe.

NADA SE SABE SOBRE REANUDACION DE TAREAS PRESIDENCIALES DE RAMIREZ

Londres, 1.—El enviado especial de la agencia Reuter en Montevideo comunica lo siguiente a las 15'30 horas de hoy:

"Esta tarde he hablado por teléfono con el presidente Ramírez. Me dijo que no podía fijar fecha para la reanudación de sus tareas presidenciales, que abandonó la semana pasada al encargarse de ellas el presidente interino, Farrell. Se negó a hacer declaraciones sobre cualquier otro asunto político. Al preguntarle por qué no había sido posible hablar con él por teléfono hacía algunos días, me contestó que seguramente se trataba de una equivocación."—Efe.

RAMIREZ QUISO DAR UNA PROCLAMA AL PAIS

Montevideo, 1.—Según una información llegada anoche de Buenos Aires, el general Ramírez escapó de su residencia con el fin de dirigir una proclama al país. Se añade que la policía secreta vigilaba las Embajadas y Legaciones extranjeras para impedir que el general hallase asilo en las mismas.

Informaciones no confirmadas de hoy, miércoles, indican que el general Rawson ha sido detenido en Buenos Aires.—Efe.

FRACASO DEL MOVIMIENTO CONTRA FARRELL

Londres, 1.—Acerca de la situación en Argentina, la agencia Reuter comunica a las 15 horas de hoy que, según informaciones procedentes de Montevideo, ha fracasado el movimiento desencadenado contra el general Farrell. Añaden estas informaciones que Farrell y sus ministros han fortalecido su posición y son actualmente dueños de la situación.—Efe.

Cada jueves, entre la lucha diaria, "Buenas Noches". Una pausa agradable y amena, en forma de suplemento, del diario "Pueblo".

Ha muerto el general Luz, organizador de las formaciones blindadas

Munich, 1.—Ha fallecido en esta capital el general Oswaldo Lutz, que consagró sus actividades a la organización de las formaciones blindadas, a consecuencia de una enfermedad adquirida en el desempeño de sus funciones. En el acto del sepelio, el general Uderian en nombre del Führer, depositó una corona y otra en representación de las formaciones blindadas.—Efe.

LIBROS

LA GERMANIA DE TACITO

Traducción y notas por el doctor L. García Vicente.—Imprenta Santarén.—1944.

Una obra verdaderamente útil para el estudio de la lengua latina la que acaba de publicar el Dr. don Lucio García Vicente, catedrático del Seminario Archidiocesano y profesor del Instituto Zorrilla. Puede decirse que ahorra todo esfuerzo al alumno y le prepara además para una labor personal en la lectura y traducción de los clásicos.

Tres aciertos principalmente encontramos en esta versión de Tácito. A continuación del texto auténtico del autor, el Dr. García Vicente pone el mismo texto debidamente ordenado para la traducción castellana, evitando así pérdida de tiempo y errores frecuentísimos en el alumno. Otra de las dificultades para el discípulo es la acentuación de las palabras latinas, y la traducción mencionada lleva siempre el acento gráfico correspondiente.

Ocurre hartas veces que las versiones castellanas no se adaptan al texto literal del autor, sino que llevan un tinte literario buscando sólo el pensamiento y no preocupándose en absoluto de la fuerza particular de la palabra latina; esta desorientación también está obviada en la edición que comentamos, pues la traducción es literal y conforme al pensamiento de Tácito en todas sus partes.

En fin, la obra es muy recomendable en todos sentidos. Incluso evita con gran cuidado esas largas notas de erudición que a veces aparecen en libros semejantes y no son de utilidad práctica alguna. No quiere esto decir que falten notas breves y aclaratorias cuando ello se cree imprescindible.—H.

«APOSTOLADO»

El número último de «Apostolados» conserva el tono y la línea que consiguió a principios de año. Entre otros artículos y notas de máximo interés misional publica una magnífica fotografía que demuestra gráficamente la labor caritativa desarrollada por los PP. Agustinos en las Misiones de Hunan (Yuanchow). Inserta también un interesante artículo sobre la formación del Clero indígena y un trabajo acertado del P. Vega Mecho acerca de los Círculos de Acción Católica.

Magnífica impresión y muy bellas y escogidas fotos.—H.

EMPRESA DE TRANSPORTES
NICOLAS ARRIBAS
PLAZA MAYOR 13 · TELÉFONO 2966

Reunión de la Junta Central del Patronato Antituberculoso

Presidió el ministro de la Gobernación

Madrid, 1.—En el Ministerio de la Gobernación y bajo la presidencia del titular de la cartera, don Blas Pérez González, se ha celebrado hoy sesión ordinaria de la Junta Central del Patronato Nacional Antituberculoso, adoptándose entre otros importantes acuerdos, los siguientes: Instalación de 300 camas en los edificios de la finca "Flor de Mayo", de Barcelona, que ha sido adquirida recientemente, y la instalación de dos dispensarios en aquella capital; construcción de un gran sanatorio en los terrenos cedidos a tal fin por la la Diputación Provincial de Soria; ampliación de los terrenos de la enfermería de Huesca; construcción de nuevos sanatorios en Gerona, Teruel, Logroño, Castellón y Granada, y otro de silico-tuberculosis en Linares; ampliación de sanatorio "Iturraide", de Madrid, y la aprobación de varios expedientes sobre adquisición de materiales de todas clases.—Cifra.

Madrid, 1. — El cadáver del Obispo de Urabamba y Madre de Dios (Perú), P. Sabas Sarasola, ha sido trasladado a las cinco de esta tarde, desde la capilla ardiente, instalada en el oratorio del Olivar, hasta la estación del Norte para ser conducido a Villaba (Navarra), en donde se procederá a su inhumación en la capilla del Seminario hispanoamericano. Presidían el cortejo el Provincial de los Dominicos en España, Padre Cuervo; el Obispo de Salamanca, el Provincial de la Bética y otras personalidades. — Cifra.

ESCUELA OFICIAL DE PERIODISMO

Conferencia de don Angel Moya

Madrid, 1.—Don Angel Moya Huertas dará una conferencia a los alumnos de la Escuela Oficial de Periodismo en el domicilio de ésta (Zurbano, 51), el sábado, día 4 del actual, a las ocho de la tarde sobre el tema "Teoría y técnica del corresponsal en el extranjero".

LOS PANTANOS DEL SEGURA TIENEN EMBALSADOS 97 MILLONES DE METROS CUBICOS DE AGUA

Numerosas solicitudes de asistencia a la Feria Internacional de Valencia

Murcia, 1.—En la Confederación Hidrográfica del Segura, después de un detallado estudio sobre la situación actual de los pantanos, se ha dado a conocer a la Prensa este mediodía el embalse total de los mismos después de los últimos temporales de lluvia, que arroja un total de 97 millones de metros cúbicos entre los pantanos de Talave, Fuensanta y Quipas, esperándose un aumento considerable de los vasos cuando se produzcan los deshielos en las cumbres de nacimiento, donde han caído fuertes nevadas. El año agrícola queda asegurado con estos caudales. También están completamente llenos los pantanos de Puetes y Corcovado, en Lorca y Mula, respectivamente. El primero de ellos vierte desde hace treinta días por el aliviadero. El director de la Confederación, además de expresar a los periodistas su satisfacción por las halagadoras perspectivas para el presente año en el regadío, anunció que en breve plazo se acometerá en la cuenca del Segura importantísimas obras de carácter hidráulico cuyo estudio tiene hecho la Confederación Hidrográfica, y los presupuestos han sido ya aprobados.—Cifra.

Valencia, 1.—La Junta de gobierno de la XXII Feria Muestrario Internacional de Valencia ha recibido numerosas solicitudes de Casas nacionales y extranjeras, solicitando informes para concurrir a la Exposición. A fin de conceder las máximas facilidades y ventajas a cuantos quieran concurrir a este certamen, la Junta ha iniciado gestiones cerca de varias Embajadas para facilitar la importación de maquinaria y el material complementario. Son varias las Casas que para paliar en lo posible las dificultades existentes proyectan presentar un modelo de cada tipo de sus máquinas y abundante información gráfica y documental. La Exposición abarcará desde mobiliario y decoración de oficinas hasta el estudio científico de su funcionamiento, con aplicación de los modernos métodos de mecánica para el trabajo.—Cifra.

LICENCIAS A LOS SOLDADOS PARA ASISTIR A LAS FALLAS

Valencia, 1.—La fallera mayor, señorita María del Carmen Asensio, ha solicitado del ministro del Ejército la concesión de una licencia de ocho días para todos los soldados de Valencia y demás poblaciones de la región donde se celebran fiestas de falla. Este primer acto oficial de la fallera mayor ha sido acogido con simpatía. La Junta central fallera, en colaboración con una Empresa cinematográfica ha organizado, como en años anteriores, un concurso de pasodobles, coincidiendo con las fiestas de San José. Podrán tomar parte en él todas las Bandas constituídas por las comisiones de falla. Se establecen dos categorías, una para Bandas de más de cuarenta plazas, con premios de dos mil, mil, quinientas y doscientas cincuenta pesetas, y otro para las de menos de cuarenta plazas, con premios de mil, quinientas, doscientas cincuenta y ciento veinticinco pesetas.—Cifra.

MISAS POR EL ETERNO DESCANSO DEL OBISPO DE URUBAMBA

Madrid, 1.—Durante toda la mañana se han celebrado en el oratorio del Olivar misas de corpore insepulto por el eterno descanso del alma del Obispo de Urubamba y Madre de Dios (Perú), Fray Sabas de Sarasola. A las once y media se celebró un solemne funeral, en el que ofició el P. Cuervo, provincial de la Orden Dominicana en España. Asistieron a la ceremonia el Nuncio de Su Santidad, monseñor Cicognani, que rezó el responso final; el embajador del Perú, el marqués de Auñón, en representación del ministro de Asuntos Exteriores; un representante del Ministerio de Obras Públicas y diversas dignidades eclesiásticas. En el centro del templo se colocó el féretro que encierra los restos de Fray Sabas, y sobre él los atributos de Obispo.—Cifra.

UNA NIÑA ABRASADA CON AGUA CALIENTE

El Ferrol del Caudillo, 1.—Ha resultado con gravísimas quemaduras la niña de cuatro meses Juana Fernández Donce, sobre la que cayó, al volcarse un recipiente, el agua hirviendo que contenía. La niña estaba desnuda y el agua la alcanzó de lleno.—Cifra.

CONCURSO DEPORTIVO DE Libertad PATROCINADO POR ANIS CASTELLANA

Pronóstico para el domingo, día 2

RESULTADO FINAL DEL ENCUENTRO
Valladolid: ___ Murcia: ___
RESULTADO EN EL PRIMER TIEMPO
Valladolid: ___ Murcia: ___
AUTORES DE LOS TANTOS
.....
.....
Remite .....
Domiciliado en .....
Calle ..... núm. .....
Firma

REINA 25 MADRID

ANUNCIOS ECONOMICOS

Hasta 20 palabras, 2,00 pesetas; cada palabra más, 0,20

Estos anuncios se reciben también en "Publicidad Anuncio", Santiago, 15, teléfono 1657; "Publicidad Núñez", Santiago, 53, teléfono 1320, y en "Publicidad Gesa", Miguel Iscar, 3.

ENSEÑANZAS

MATEMATICAS. Examen de Estado, Bachillerato, Academias Militares, oposiciones. Amós González. Torrecilla, 9.

GANADOS Y AVES

SE VENDEN ochenta y cinco ovejas emparejadas, veinticinco cancinas y un carnero. En Villalar de los Comuneros. María Cruz de Castro.

SE VENDE una chota de 25 días, suiza, pura raza. Tratar con Bartolomé, en Villalar de los Comuneros.

MAQUINARIA REPARACIONES

NORIAS de canjilones chapa galvanizada, todos tipos, entregas inmediatas. Talleres de construcción Clemente Tejedor. Casasola de Arión (Valladolid).

ELECTRO-BOMBAS especiales para regadíos y usos domésticos. Instalaciones completas. Reparación de motores eléctricos. Gaspar M. Méndez. Portugalete, 8. Valladolid.

PERFUMERIAS DROGUERIAS

ALMACEN DE DROGAS. Viuda de Norberto Adulce, Fuente Dorada, 3, 5 y 7.

SASTRERIAS CONFECCIONES

UNIFORMES civiles y militares. Sastrería Viruete. Atrio de Santiago, 5 y 1, segunda.

VARIOS

GRAN VINO "Aníbal". Excelente tónico y reconstituyente de primer orden. Especialmente indicado para anémicos y convalecientes. De venta en ultramarinos.

AVIOLINA ROJO. Usé todos los remedios y con ninguno se han curado. Sólo con "Aviolina" mis gallinas se han salvado. No lo olvide. Comprarlo pronto.

VENTAS

Ningún artículo usado podrá venderse, según lo dispuesto en la legislación vigente, a mayor precio del ochenta por ciento del señalado en la ley.

VENTANAS, vidrieras, puertas y balcones a precios increíbles. Almacén de maderas de Jaime Cuadrado. Puente Mayor, 15.

OCASION. Por ampliar el local, vendo máquina cepilladora combinada 25 de tablero, puede verse trabajando. Dirigirse a Lucio Alvaro. Aranda de Duero (Burgos).

VINOS Y LICORES

SE VENDEN trescientos cántaros de vino clarete, en la ribera de Arcas Reales. Para tratar, en Miguel Iscar, 1 y 2. Confecciones Montaguí.

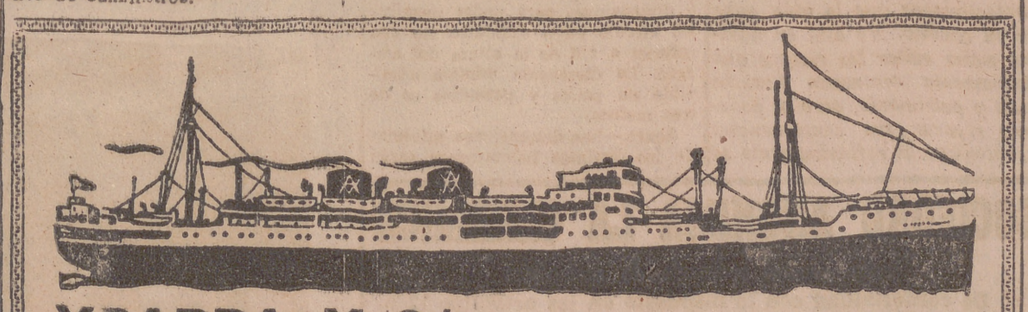

YBARRA Y C.ía, S. en C. SEVILLA
SERVICIOS REGULARES RAPIDOS DE CABOTAJE ENTRE LOS PUERTOS ESPAÑOLES
NEA A SUDAMERICA
Salidas regulares desde España y Portugal para Pernambuco (facultativa), Río de Janeiro, Santos, Montevideo y Buenos Aires, por los nuevos trasatlánticos correos españoles de 22.000 toneladas.
"Cabo de Hornos", "Cabo de Buena Esperanza"
Acomodaciones para pasajeros de Clase Unica (Cabin Class) y Económica.
Magníficas acomodaciones y salones. Todas las cabinas exteriores. Piscina al aire libre. Espléndidas cubiertas de sol y de deportes. Excelentes comidas. Cine sonoro.
INFORMES:
En Sevilla.—Don Joaquín de Haro, Tomás de Ybarra, 7. Telegramas "Haro"
En Bilbao.—Bergé y Compañía. Alameda de Mazarredo, 6, bajo. " "Bergé"
En Vigo.—Don Alvaro Vázquez. Avenida de la Estación. " "Vázquez"
En Lisboa.—Agencia Marítima Trasatlántica, Lda. Rúa S. Paulo, 9, primero. " "Transmara"
En Cádiz.—Don Juan José Ravina. Beato Diego de Cádiz, 12. " "Ravina"
En Madrid.—Vizconde de Alistar. Avenida de José Antonio, 8. " "Alistar"
En Barcelona.—Ybarra y Cía, S. en C. Delegación Vía Layetana, 2. " "Yoaño"
AGENCIA EN TODOS LOS PUERTOS

SGCB2021

Falange Española Tradicionalista y de las JON-S.

SECRETARIA LOCAL DEL MOVIMIENTO

Orden de formación para los actos del día 4 de marzo

Con el fin de asistir a los actos que han de celebrarse el próximo día 4 de marzo, con motivo del X aniversario del acto fundacional de Falange Española de las JON-S, que encarnan nuestro Movimiento, esta Falange Local dispone que los Distritos se sujeten a las siguientes instrucciones:

A las nueve horas de dicho día se pasará la revista mensual de Distrito en los locales siguientes:

DISTRITO PRIMERO. — En el grupo escolar «Macías Picavea» (calle Madre de Dios).

DISTRITO SEGUNDO.—En el Cuartel del Frente de Juventudes (calle Francisco Zarandona).

DISTRITO TERCERO.—En el salón de actos del Colegio de Santa Cruz.

DISTRITO CUARTO. — En los salones del Frente de Juventudes.

DISTRITO QUINTO. — En el local de Distrito (calle Velardes, 6).

DISTRITO SEXTO.—En el salón de actos del Colegio de Santa Cruz.

DISTRITOS SEPTIMO Y OCTAVO.—En el Colegio de Nuestra Señora de Lourdes (Paseo de Zorrilla).

DISTRITO NOVENO.—En el local del Quinto Distrito (calle Velardes, 6).

DISTRITO DECIMO.—En el colegio de «Miguel de Cervantes» (Paseo de Farnesio).

A las nueve cuarenta y cinco horas saldrán en correcta formación sin llevar el ritmo del paso y con el guión de Distrito a la cabeza, siguiendo el itinerario del camino más corto, a fin de llegar a la altura del Colegio de San José, y en columna de a tres formarán en toda la calle del Cardenal Mendoza, con la cabeza a la altura del citado Colegio, y a las diez treinta saldrán todos los reunidos y en formación, al mando del camarada Isaac Ojeda de la Riva, para oír misa en la S. I. M. en el lugar que se designará por el citado jefe.

Traje para formación.—De uniforme completo el que lo posea, y de un modo obligatorio la camisa azul, sin prenda de cabeza, y se recomienda que sea traje oscuro, sin prenda de abrigo, aun cuando se adaptará cada uno al traje que posea en mejor estado.

Cada delegado de Distrito, independiente de las novedades que han de remitir a esta Secretaría Local, como tiene previsto para la revista de Distrito, entregará al jefe que manda la Falange Local una nota escrita y numérica de los que forman en los suyos respectivos, las que, una vez centralizadas, se me dará la novedad por el jefe que mande la agrupación de Distritos.

Todas las órdenes complementarias, a fin de dislocarse una vez terminada la santa misa y asistir a los actos que se celebraran, serán dadas verbalmente al jefe de la Falange Local en este acto.

Si en el trayecto a recorrer se tropezara con otras unidades, se cederá la preferencia para continuar la marcha a todas las que lleven banderas o guiones reglamentarios, a fin de no entorpecer la misma.

Encarezco una vez más el cumplimiento exacto de cuanto se ordena y el mayor orden posible para llevar a cabo esta concentración.

Para las asistencias a estos actos no queda exento camarada alguno por razón de edad, profesión ni cargo, y al que materialmente le sea imposible la asistencia, lo comunicará con antelación necesaria al delegado de Distrito, quien me dará cuenta cuando lo haga de la revista llevada a cabo.

Por los delegados de Distrito se tendrá en cuenta que todos los camaradas encuadrados en las centurias de Vieja Guardia y «Cesáreo del Caño» han de formar con estas unidades, quedando obligados los componentes en comunicar lo al delegado de Distrito y justificación de la no asistencia a la revista.

Todos los camaradas de esta Falange Local no especificados anteriormente quedan obligados a formar con la misma, aun cuando pertenezcan a otros organismos en formación.

ORDEN PARA LAS CENTURIAS DE VIEJA GUARDIA Y «CESASEO DEL CAÑO»

A fin de asistir a los actos que se celebrarán el próximo 4 de marzo, con motivo del X aniversario del acto fundacional de Falange Española con las Juntas de Ofensiva Nacional-Sindicalista, formará la centuria de Vieja Guardia en la Plaza del Museo a las nueve treinta de dicho día, y la de «Cesáreo del Caño» a la misma hora en la esquina de la calle Núñez de Arce al desembocar en la Plaza del Museo, rompiendo la marcha en columna de a tres ambas centurias, a las diez horas, para estar en la Plazuela de la Universidad a las diez quince, donde rendirán honores a las jerarquías que acudan a la misa en la S. I. M. El jefe que se designe para el mando de las dos centurias recibirá instrucciones respecto a la entrada en la Catedral.

El mismo día 4, a las 16,30 horas, se encontrará formada en la Plazuela de San Miguel la centuria de Vieja Guardia, a fin de rendir honores a las jerarquías y autoridades que asistan a la inauguración del local de la misma, donde se encontrará una representación de la misma nombrada expresamente.

A la misma hora, una centuria del Frente de Juventudes cubrirá la carrera desde este lugar (Plaza de San Miguel) al local de Vieja Guardia.

A las veinte horas del día 3 se concentrarán las centurias de Vieja Guardia y «Cesáreo del Caño», la primera en el paseo central del Campo Grande, y la segunda en el Paseo de España, rompiendo la marcha la de Vieja Guardia, a cuya cabeza formará la Banda de tambores y cornetas del Frente de Juventudes, y seguidamente la de «Cesáreo del Caño», para encontrarse formadas a las veintiuna quince horas en la calzada de la Estación. Uniforme completo con guiones de centuria.

Por Dios, España y su revolución nacional-sindicalista.

El secretario local del Movimiento

COMBATES DEFENSIVOS EN EL ESTE

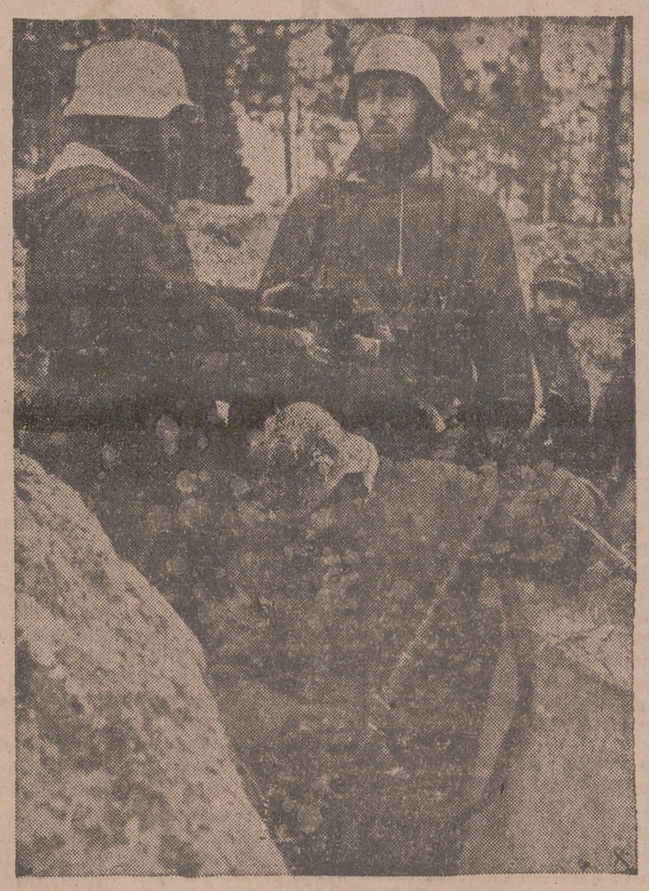

En las nuevas líneas de defensa, los granaderos alemanes preparan las ametralladoras para rechazar nuevamente cualquier ataque enemigo.—(Orbis-Foto).

Estado general del tiempo

Madrid, 1.—El Servicio Meteorológico Nacional del Ministerio del Aire facilita el siguiente parte:

«Información general: Durante las últimas veinticuatro horas ha mejorado el tiempo en toda la península con notable disminución de las precipitaciones y de la nubosidad.

En la mañana de hoy el cielo está despejado o casi despejado en toda la región central, Extremadura y parte de Andalucía. Todavía se registran algunos chubascos de nieve en Aragón. La temperatura ha aumentado durante las últimas 24 horas.

Tiempo probable: Cantabria, cielo nuboso y algún chubasco aislado, y resto de España continuará la mejoría del tiempo con disminución de la nubosidad y algún aumento de la temperatura. Vientos flojos de componente Norte. Marejada en el Cantábrico y en las proximidades del mar balear.

Presiones en Madrid: 686,6 milímetros a las 18 horas de ayer, y de 701,7 a las siete horas de hoy.

Temperaturas extremas: Máxima de 15 grados en Sevilla y mínima de cuatro bajo cero en Salamanca, Avila y Segovia.—Cifra.

AGUA DE SOLARES
Evita infecciones
DE VENTA EN FARMACIAS Y DROGUERIAS

COLONOS:

La Obra Sindical «Colonización» os concede un auxilio equivalente al 80 por 100 de la cantidad que habéis de depositar para ejercitar la acción de retracto, a fin de ser preferidos al comprador de la finca que trabajais, si el propietario la hubiese vendido.

Consultad en la Delegación Provincal de Sindicatos o en vuestra Comarcal.

Delegación Provincial de Trabajo

4 de marzo

Con objeto de dar el realce debido y hacer factible la asistencia a los actos conmemorativos que la Jefatura Provincial del Movimiento tiene organizados para el próximo día 4, esta Delegación, de acuerdo con el Excmo. señor gobernador civil y jefe provincial del Movimiento, ha dispuesto lo siguiente:

CAPITAL

1.º Cerrará el comercio la primera mitad de la jornada, trabajando normalmente por la tarde.

2.º La industria trabajará toda la jornada, si bien los empresarios cumplirán puntualmente las instrucciones que de los respectivos Sindicatos y de la Secretaría Local del Movimiento reciban.

3.º Las horas dejadas de trabajar por motivo de asistencia a dichos actos tendrán el carácter de abonables y no recuperables.

PROVINCIA

4.º Se trabajará normalmente tanto en el comercio como en la industria, pero las Empresas concederán permiso, abonando el salario sin recuperación, a los afiliados del Movimiento que en acto de servicio, cumpliendo órdenes de su Jefatura Local, tengan que trasladarse a la capital.

Lo que se hace público para general conocimiento y cumplimiento.

Valladolid, 29 de febrero de 1944. — El delegado de Trabajo, MANUEL TORNEL.

EL SUBSECRETARIO DE JUSTICIA, NOMBRADO HIJO ADOPTIVO DE ALBACETE

EN PRESENCIA DEL MINISTRO LE FUE ENTREGADO AYER EL NOMBRAMIENTO

Madrid, 1.—En el despacho del ministro de Justicia se ha verificado esta mañana el acto de entregar un pergamino nombrando hijo predilecto de Albacete al subsecretario del departamento, don Esteban Gómez Gil, honor que le fué concedido recientemente por acuerdo de aquella Diputación Provincial. Formaban la comisión que entregó el pergamino el presidente de la Diputación y el alcalde de Albacete; el alcalde de Almansa, delegado provincial de Trabajo y los decanos de los Colegios de abogados y procuradores.

Asistieron el ministro de Justicia y los directores generales de Prisiones, Asuntos Eclesiásticos Justicia y Registros y Notariado. El presidente de la Diputación pronunció unas palabras de entrega y el subsecretario agradeció el homenaje que se le tributaba. Cerró el acto el ministro de Justicia con unas palabras, en las que destacó los grande méritos del señor Gómez Gil.—Cifra.

Comunicado oficial sobre la sesión de la Dieta de Helsinki

EVOCACION DEL PRESIDENTE SVINHUFVUD

Helsinki, 1.—El comunicado oficial concerniente a la sesión celebrada ayer por la Dieta está concebido en los siguientes términos:

"Ante la Dieta, reunida el martes por la mañana en sesión secreta, el presidente del Consejo, Linkomies, ha expuesto un informe del Gobierno sobre la situación política. Siguiendo la norma establecida por el Reglamento, fué sometido este informe a la aprobación de la Dieta, que en la sesión de la tarde, después de un debate de una hora aprobó su inclusión en el orden del día."—Efe.

EVOCACION DEL PRESIDENTE SVINHUFVUD

Helsinki, 1.—Todos los diarios finlandeses evocan hoy la figura del ex presidente de Finlandia, Svinhufvud, a quien califican de protagonista más destacado de la libertad y la independencia finlandesas.

"Uosi Suomi" escribe que la muerte de Svinhufvud es un símbolo característico que pone de relieve la personalidad del jefe y guía del pueblo finlandés; personalidad desarrollada en los tiempos en que Finlandia atravesaba un período crítico de agitación. "Cuando la opresión rusa amenazó con asfixiar al pueblo finlandés—declara—, Svinhufvud se puso a la cabeza de la lucha por la liberación del pueblo finlandés. Ante el recuerdo de su muerte, la personalidad del jefe finlandés alquiere un significado especial para todo el pueblo."—Efe.

Cada bombardeo de una ciudad alemana desencadenará un ataque de represalia

Goebbels afirma que las pérdidas aliadas son diez veces mayores que las de la Luftwaffe

Berlín, 1. — Goebbels, en el "Das Reich" de esta semana, se refiere a la guerra aérea y afirma que los ataques anglo-norteamericanos no han afectado a la producción bélica alemana, "que se ha desarrollado normalmente y, en ciertos casos, ha sobrepasado nuestras esperanzas. Durante 1943, nuestra producción de aviones, tanques, cañones y munición ha sido perfectamente normal. Nuestros centros vitales de producción están al abrigo de todo ataque aéreo".

Goebbels dice después que en breve cada bombardeo de una ciudad germana desencadenará un ataque de represalia contra una población inglesa y que las pérdidas sufridas por los anglonorteamericanos son diez veces mayores que las de la Luftwaffe.—Efe.

Peligroso atracador detenido

Sevilla, 1.—Ha sido detenido por agentes de la Brigada Político Social José Pinilla, conocido atracador que se ha conesado autor de varios asaltos y robos. Intervino en el secuestro de un hijo de un industrial de Loja, por cuyo rescate cobró cincuenta mil pesetas; en otro secuestro del hijo de un médico de Pinos Puentes, por cuyo rescate exigió y cobró cien mil pesetas; en asaltos a varios cortijos granadinos y otras mil fechorías, como en el asalto a un autobús de viajeros, apoderándose de alhajas y dinero por valor de diez mil pesetas. También planeó el asalto al Banco Español de Crédito de Loja. Al detenido le fué ocupada una pistola automática del calibre de 9 milímetros y cincuenta y tres cápsulas. También han sido detenidos otros individuos que estaban en relación con Pinilla para la comisión de hechos delictivos.—Cifra.

TEATRO

Presentación de la Compañía cómica Puchol-Ozores

Con público y aplausos abundantes hizo ayer su presentación en el teatro Lope de Vega la compañía de comedias cómicas de Luisa Puchol y Mariano Ozores.

La obra puesta en escena—el juguete "Los hijos artificiales"— fué interpretada con buen acompañamiento interpretativo por parte de todos los actores, en cuya labor manifestaron su estudio que les permite representarla sin necesidad de apuntador.

Las incidencias y enredos de la obra fueron seguidas con risas y satisfacción por parte de los espectadores, que premiaron con numerosos aplausos a todos los que en su reparto intervinieron, especialmente a Mariano Ozores, que encarnó al protagonista, haciendo alarde de su comicidad; a Luisa Puchol, Aurora Velasco, actriz joven del conjunto, Moncayo y a los demás componentes de esta compañía.

DON JUSTO

Fútbol

EN FAVOR DEL JUGADOR ALFONSO

Madrid, 1.—La Federación Española de Fútbol ha acordado que en todos los encuentros de Liga de los próximos días 5, 12 y 19 del actual mes de marzo se aumente el precio de las localidades con un sobreprecio que será destinado a remediar la situación del exjugador murciano Alfonso, que recientemente sufrió un accidente desgraciado jugando un partido en Gijón.

La Federación Española de Fútbol señala la cuantía del aumento del precio de las localidades en dichos días con una peseta en las entradas de preferencia y de cincuenta céntimos en las de general.

S. E. U.

RUGBY

El viernes, a las tres de la tarde, en el Estadio Municipal, sin pretexto alguno acudirán todos aquellos camaradas inscritos en rugby para entrenarse con vistas al próximo desplazamiento a Santander.

ATLETISMO

El próximo sábado día 4 se celebra la primera jornada de los Campeonatos Provinciales del S. E. U.—pruebas de velocidad, martillo y disco—y el domingo las de saltos, peso y jabalina.

Los camaradas que participen en estas pruebas se pasarán por esta Jefatura para confirmar su actuación y recibir instrucciones.

Ministerio de Trabajo

ORDEN de 23 de febrero de 1944 por la que se aprueba la Reglamentación Nacional del Trabajo en la Industria de Artes Gráficas

(Continuación.)

Planografía.—Es el sistema de estampar sobre papel, cartón o materia similar, a uno o varios colores, toda clase de composiciones e ilustraciones por medio del grabado en superficies planas o líneas, sean éstas de metal, piedra o de otra materia apropiada. Se incluyen, pues, en este grupo la litografía, fotocromo, fototipia y similares.

Huecograbado.—Es el método de estampar sobre papel, cartón o materia similar, a uno o varios colores, cualquier texto tipográfico, dibujo e imagen en general, por medio del grabado en bajorrelieve de superficies adecuadas.

2) El contenido de los oficios enumerados, con las funciones que caracterizan las categorías que se distinguen en cada uno de ellos, es el siguiente:

I. a) Linotipistas, similares y teclistas-monotipistas.—Son los que, procedentes de oficial cajista de primera o de segunda, componen o funden en máquinas de composición mecánica (linotipias, monotipias y similares) todos los trabajos tipográficos de posible ejecución, con conocimiento del funcionamiento de las mismas. Tendrán la categoría de oficial de primera.

b) Fundidores de máquinas de componer.—Son los mecánicos o cajistas que atienden y reparan las máquinas que funden tipos sueltos, así como todo material tipográfico en general, en composición seguida o en fundición repetida.

Oficial primero.—Es el oficial que ejecuta las faenas de su oficio con plena responsabilidad de su trabajo y la máxima perfección.

Oficial segundo.—Ayuda al oficial primero y cumple los cometidos señalados al oficio bajo la responsabilidad y dirección de aquél.

Oficial tercero.—Pertenecen a esta categoría los que perfeccionan su oficio bajo la dirección de las dos categorías superiores, ayudándolas en los cometidos elementales del mismo.

c) Mecánico de máquinas de componer.—Es el ajustador que, con conocimiento general de maquinaria y especialidad de las máquinas de componer, realiza toda clase de reparaciones, montaje y atiende el entrenamiento de las mismas.

Oficial primero.—Realiza su trabajo con toda perfección, asumiendo la responsabilidad de las reparaciones efectuadas en las máquinas.

Oficial segundo.—Ayuda al oficial primero o realiza por sí compusturas o montajes de tipo sencillo bajo la dirección y responsabilidad del primero.

Oficial tercero.—Comprende esta categoría a los mecánicos que después del aprendizaje adecuado auxilian y se perfeccionan en el oficio bajo la dirección de los oficiales primero y segundo.

d) Cajistas.—Son los que, poseyendo conocimientos gramaticales suficientes, componen y ajustan, mediante material adecuado, modes y planas destinados a la impresión. Los correctores tipográficos quedan incluidos en este oficio.

Oficial primero.—Experto en la composición de toda clase de trabajos y obras complicadas por diversidad de estados o fórmulas, así como la moderna "remendería" a una o varias tintas, es capaz de realizar toda clase de casados o ajustes para su tirada en uno o varios colores. Los correctores tipográficos quedarán incluidos en esta categoría, así como también los atendedores capaces de suplir a los correctores, los cajistas minervistas y los impositores de color en huecograbado y planografía.

Oficial segundo.—Comprende esta categoría al que, con práctica en casados y ajustes corrientes, realiza trabajos normales de "remendería" y libros, así como de revistas con ilustraciones. Quedarán clasificados en esta categoría los atendedores no comprendidos en la de oficial primero, así como los impositores de huecograbado y planografía en un solo color y los platineros.

Oficial tercero.—Compone bajo la vigilancia del oficial primero y segundo y les ayuda en sus labores, ajusta planas de fácil casado en las distintas especialidades que integran este oficio y saca pruebas.

II. a) Minervistas.—Son los operarios que saben conducir cualquier clase de máquinas del sistema "Minerva" en tamaño de papel 25 por 50 de tipo sencillo y automático, debiendo tener nociones de Tipografía, para imponer las formas. Los timbradores en relieve quedan incluidos en este oficio.

Oficial primero.—Es el que impone moldes y prepara tintas para imprimir en blanco o colores a uno o más colores superpuestos y reticulados.

Oficial segundo.—Es el operario capacitado para realizar, en un solo color, las funciones señaladas para el oficial primero.

Oficial tercero.—Es el operario que perfecciona su oficio ayudando a los oficiales primero y segundo en su trabajo especializado y conduce una "Minerva" bajo la dirección de un oficial primero o segundo.

b) Maquinistas.—Comprende este oficio a los operarios con conocimientos para imprimir en cualquier tipo de máquinas alimentadas por hojas sueltas o bobinas en los diferentes sistemas de estampación.

Oficial primero.—Es el operario con capacidad suficiente para realizar las funciones de su oficio en uno o varios colores, superpuestos y reticulados. También se considerará oficial primero al que maneja rotativas de más de dos cilindros impresores, aunque sea de un solo color.

Oficial segundo.—Es el que conduce e imprime a uno solo color en máquinas planas o rotativas de dos o menos cilindros impresores.

Oficial tercero.—Es el operario que en las máquinas que se alimentan con hojas introduce las mismas para su impresión o cuida y vigila los alimentadores automáticos donde los haya y en las rotativas ayuda al maquinista de primera y segunda en sus múltiples funciones.

III. a) Estereotipador.—Es el que reproduce y funde superficies tipográficas en plano o curva, con las operaciones necesarias para su acabado.

Oficial primero.—Abarca esta categoría al estereotipador que reproduce superficies tipográficas planas o curvas sobre materia plástica adecuada (moldista), conociendo a la perfección los restantes aspectos de su oficio.

Oficial segundo.—Es el que funde moldes tipográficos planos o curvos sobre matrices de cartón, metal u otras materias apropiadas (fundidor).

Oficial tercero.—Comprende esta categoría al operario que monta, rectifica y perfecciona planchas planas o curvas (rectificador) y ayuda a los oficiales primero y segundo en sus menesteres.

b) Galvanoplastas.—Son los que mediante procedimientos eléctricos complementarios a los análogos seguidos en estereotipia, reproducen superficies tipográficas en planos o curvas. Quedan incluidos en este oficio los galvanostegas, es decir, los que en huecograbado cubren, mediante la electrólisis, los cilindros para su posterior grabado y recubren de capas metálicas las planchas de estereotipia, fotograbado, etcétera, a fin de darles más resistencia.

Oficial primero.—Es el que reproduce sobre superficies plásticas moldes tipográficos de toda especie y conoce a la perfección todos los otros aspectos de su oficio.

Oficial segundo.—Es el que prepara las cascarillas metálicas obtenidas por electrólisis y mediante la fundición adecuada logra su montaje, dándoles al mismo tiempo forma plana o curva, según se requiera, así como los galvanostegas y los que por procedimientos electrolíticos cubren estos moldes del metal adecuado para formar la superficie tipográfica deseada.

Oficial tercero.—Es el operario que perfecciona su oficio ayudando a los oficiales primero y segundo en su trabajo especializado y rectifica y perfecciona las planchas terminadas.

c) Dibujantes-copistas.—Son los obreros capaces de copiar o adaptar a la perfección modelos o bocetos hechos por el dibujante-proyectista o entregados por la Empresa, pintándolos sobre papel para su traslado sobre matrices de piedra o cinc litográfico y su adaptación en el departamento de reportes.

Oficial primero.—Es el dibujante copista que realiza las funciones antes señaladas en dibujos a varios colores.

Oficial segundo.—Tiene los mismos cometidos que el oficial primero, pero realizándolos en un solo color.

Oficial tercero.—Ayuda a los oficiales primero y segundo en el preparado y retoque de los dibujos, perfeccionando con ello su oficio.

d) Fotógrafo.—Es el operario que tiene como misión hacer reproducciones en las máquinas fotográficas, ampliando o reduciendo el original según el tamaño dispuesto, con conocimientos de los distintos procedimientos conocidos, con o sin trama, en uno o varios colores, así como cuanto concierne a los trabajos de laboratorio precisos para la reproducción.

Oficial primero.—Es el operario que, con conocimiento de Física y Química aplicables a la fotografía, se halla capacitado para poder reproducir originales en color, aplicando la técnica del procedimiento húmedo y seco, por selección de placas pancromáticas u otros adecuados, incluso el del tramado directo del original colorido.

Oficial segundo.—Es el que con conocimientos de Física y Química aplicables a la fotografía, está capacitado para reproducir originales en negro. Queda incluido en esta categoría el pasador que impresiona planchas metálicas con negativa y positiva fotográficas.

Oficial tercero.—Es el que sabe enfocar, ampliar y reducir los originales, realizando las operaciones de laboratorio necesarias para preparar las placas en todos sus aspectos, y sabiendo hacer en fotograbado negativos de línea. El que ayuda al pasador en responsabilidad en el dibujo que realiza queda incluido en esta categoría.

(Continuará.)

SGCB2021

CRONICAS INTERNACIONALES DE Libertad

Crónica de BERLIN

El secreto de las represalias alemanas

Berlín. — El último discurso de Churchill y sobre todo los comentarios subsiguientes, aventaron una vez más el tema de las represalias alemanas. Las represalias, que aunque como tema periodístico sean ya una cosa un tanto pasada e inactual, como hecho posible están vigentes aún. Goebbels, hace pocos días, ha vuelto a hablar de ellas; esta o aquella otra persona autorizada las saca a colación de cuando en cuando y, en fin, si los alemanes son capaces de madurar una cosa, de perfeccionarla y de esperar, eso no quiere decir que a sus propósitos fundamentales les olviden vanamente. Es decir, que el asunto de las represalias puede estar callado, pero no muerto.

Secreta sigue, no obstante, la forma en que habrían de efectuarse. Secreto, pero no deja de presentirse; son los ingleses los que con motivo del discurso de Churchill y las posibilidades alemanas han vuelto a lanzar la idea de un cohete volador como instrumento y arma de las represalias. ¿Tendrá esto alguna realidad?

Los cohetes explosivos, que tan grande antigüedad poseen como arma de guerra, han sido, en efecto, últimamente más que utilizados, perfeccionados y ensayados por los alemanes.

Se atribuye con probabilidad a China el empleo de los cohetes por primera vez. Uso entonces unas veces bélico y otras espectacular sencillamente. Si bien es cierto que la pólvora es el instrumento bélico por antonomasia, la sustancia más propiamente guerrera, también lo es que los fogonazos en la noche, los fuegos de artificio y las detonaciones estruendosas son de muchos siglos para acá espectáculo insustituible.

Pero después de los chinos, los ingleses han sido los primeros que usaron en Europa esta artillería cohete, y con especial éxito, por cierto, en el bombardeo por sorpresa de Copenhague en el año 1807.

Sin embargo, el creciente rendimiento de los cañones hizo que cayera el uso del cohete en el mayor olvido. Efectivamente, los cohetes de artillería no han sido empleados en ninguna de las grandes guerras europeas de la segunda mitad del siglo XIX ni tampoco en la primera guerra mundial.

El cañón de artillería acaparó entonces la guerra a distancia; la guerra propiamente científica en que los combatientes disparan por cálculos matemáticos y en donde el adversario pasa entonces a ser una cosa abstracta e invisible; pero los técnicos y los químicos no cesan de descubrir nuevas cosas ni de aprovechar antiguos descubrimientos, y así en la guerra actual los alemanes han sido los primeros en emplear las baterías de cohetes en los aparatos llamados lanzadores.

El disparo de cañón, como se sabe, se realiza por medio de una carga explosiva y después, en virtud de la inercia, la bala describe una estudiada trayectoria. El cohete lleva la carga explosiva en el fondo de sí mismo y mediante las sucesivas combustiones va recibiendo un impulso cada vez más grande. Por eso, teóricamente, el impulso del cohete es casi ilimitado. Los alemanes, al comienzo de la guerra contra los bolcheviques, emplearon el cohete con indudable eficacia.

Todos los Estados, naturalmente, prestaron la atención debida a esta posible arma, pero ha sido Alemania la que más se ha interesado y más la ha utilizado hasta ahora.

El cohete, más que ser mejor o peor que el cañón de artillería, es esencialmente distinto. Tiene la ventaja de que no necesita más que un tubo de latón e incluso medio tubo como resbaladero, lo cual es barato, ligero y transportable. Incluso desde un avión es fácilmente disparable, pero los efectos son también distintos a los del cañón. Este sirve para lo que se llama bombardeo de puntería; aquél, para el bombardeo de superficie.

El cohete tiene también, como la mina de los aviones, una acción terrible, que es la formidable presión del aire que produce. Esta presión, como es sabido, es de tal eficacia destructora que sin metralla aniquila hombres, tanques, cañones, casas, etc., etc.

¿Será esta el arma de las represalias? Cuando hablo de esto recuerdo una frase de una caracterizada personalidad alemana que dijo que los ingleses se verían imposibilitados para contestar a las represalias alemanas con iguales medios. ¿Se refería a las desiguales distancias a que unos y otros beligerantes tienen la nación contraria?

En fin, el tema de las represalias alemanas, un tanto dormido, le despierta ahora Churchill. Vuelva a su letargo hasta el momento oportuno.

El tema de hoy—una pausa se extiende por el ámbito de la guerra—es el del segundo frente. El segundo frente que, a lo que parece, tampoco es nada inminente, quizá porque no es nada fácil.

DELGADO OLIVARES

Crónica de Argel

Nueva ofensiva alemana en Anzio

Argel, 1 (Crónica especial transmitida por radio).—La posibilidad, apuntada en nuestra última crónica, de que los alemanes pasasen al ataque en el sector de Anzio tan pronto como las lluvias cesasen en la cabeza de puente, se ha convertido en hecho consumado. Aunque el comunicado oficial no refleja sino muy indirectamente la nueva situación creada al Sur de la capital por el comienzo de la tercera tentativa alemana de anular la penetración del quinto ejército en esta región, lo cierto es que la tentativa de ruptura del frente aliado que se señala en el parte, constituyó el comienzo del esperado ataque germano. La fuerte presión a que se alude en la referencia oficial de los combates no es más que el mantenimiento y ampliación de los asaltos adversarios contra la zona Este de la cabeza de puente. Desde el amanecer del martes las luchas que se sostienen se caracterizan por su singular encarnizamiento, que hace prever que la próxima batalla será, como tantas veces se ha repetido, la más encarnizada de cuantas tuvieron lugar en este sector. El ataque de las fuerzas de Von Mackensen, que se lleva a cabo en condiciones atmosféricas poco favorables, ha sido desencadenado previa intensa preparación de artillería, que por su duración y violencia ha sido comparada por algunos observadores con la que empleó el general Bernard Montgomery en El Alamein para romper las líneas del mariscal Rommel.

RESERVA SOBRE LOS COMBATES

No es posible, por el momento, informar acerca de los éxitos que hayan podido conseguir los alemanes en su ataque, que en esta ocasión no habrá sorprendido a las fuerzas norteamericanas; pero a pesar del silencio absoluto que hasta última hora de la tarde se ha mantenido en el Cuartel General aliado, se tiene la impresión de que en las veinticuatro horas de combate los alemanes no han alcanzado ventajas importantes. Es natural que se prefiera callar por ahora, en espera de que la situación se despeje, para poder hacer conjeturas; incluso es posible que la situación real no sea conocida más que del Alto Mando, sin que haya trascendido a los bajos círculos militares la evolución de los combates. Pero de todos modos, la impresión de confianza que se deja sentir en las esferas menos llamadas a denotar un optimismo que no tenga razón de ser, hace pensar que no fueron vanas las seguridades dadas últimamente en el sentido de que el general Alexander dispone al Sur de Roma de efectivos capaces de hacer frente a este asalto que Kesselring no ha querido lanzar en condiciones más favorables para los movimientos de las fuerzas de tierra, por temor a la intervención en masa del arma aérea aliada.

ACCION DE CENTENARES DE CAÑONES DURANTE DOCE HORAS CONSECUTIVAS

El tan reiterado anuncio de que los alemanes se estaban preparando para continuar sus esfuerzos, y la reciente declaración del portavoz oficial señalando que el enemigo estaba en situación de poder atacar en cualquier momento, por lo que se contaba con una inminente reanudación de las luchas, ha dado lugar a que las noticias publicadas hoy sobre la alteración de la calma que se dejaba sentir en el frente Nettuno-Anzio no hayan causado la menor sorpresa aquí. Unicamente, por ello, se siente alguna ansiedad por saber si las batallas, que muy veladamente se señalan en el comunicado oficial, son el comienzo formal de la esperada contraofensiva alemana, en la que Kesselring se juega su carta más difícil, o se trata, por el contrario, de una acción de tanteo de mayor envergadura que las llevadas a efecto hasta la fecha. Pero la impresión más generalizada entre los observadores es la de que ha dado comienzo el postrer esfuerzo germano para alcanzar la costa por esta región, pues de otro modo no tendría explicación posible la violentísima preparación de artillería, registrada por espacio de cerca de doce horas a cargo de centenares y centenares de cañones de todos los calibres concentrados en la pasada semana por Kesselring a lo largo de todo el frente.

Mientras se nos recomienda paciencia para conocer los más recientes acontecimientos del frente avanzado del general Clark, se ha señalado por un portavoz aliado que los combates en los restantes sectores del frente italiano volvieron a disminuir ayer en intensidad, cuando parecía que después de las luchas más intensas registradas el martes, también en la zona meridional el octavo y quinto ejércitos se disponían a pasar al ataque de las líneas alemanas. No obstante, debe contarse con que la intensificada actividad de patrullas mantenida en un terreno muy difícil, no obedece a otro fin que al de preparar también en el frente principal de batalla el asalto de las posiciones enemigas, para decidir pronto la ya larguísima campaña italiana.

Crónica de París

El principio y el fin del imperio colonial francés

París, 1

No puede pasar inapercibida, para la atención española, la conferencia de Brazavile, congreso de la disidencia francesa, que ha reunido en esta ciudad del Congo, vecina de nuestra minúscula Guinea, a los representantes de todas las colonias pasadas a la rebelión. Los principios mantenidos en la conferencia son de inmenso alcance económico, y suponen, en el caso de ser llevados a la práctica, una transformación total en los sistemas coloniales franceses. Prácticamente, la independencia económica es para una colonia el prólogo de la independencia política, y los franceses de Africa parecen decididos a abrir los mercados de su Imperio a la competencia del comercio mundial. Hecho importantísimo, que cambia totalmente el carácter de una colonización importante, y daría fin a un Imperio, que se convertiría en un ajedrez de "dominions".

Hasta 1942, fecha en la cual las colonias se separaron de la metrópoli, el mercado colonial francés estaba prácticamente cerrado. Una economía exclusivista, orientada en beneficio de Francia, hacía de las tierras francesas el complemento de la economía de la metrópoli. Las colonias producían solamente aquello que faltaba en Francia y consumían lo que a Francia convenía vender. En 1938, último año de comercio normal, las exportaciones de las colonias a la metrópoli se elevaron a siete millones y medio de toneladas, y las importaciones a tres millones y medio. Francia recibía de las colonias, a precios sin competencia, el setenta y cinco por ciento de su azúcar, el sesenta y cinco por ciento de la carne, el cincuenta por ciento de los productos oleaginosos, el veintiocho por ciento de la madera, el veinticinco por ciento del caucho y casi todo el arroz, plátanos, maíz, tabaco y cacao que consumían los cuarenta millones de habitantes de Francia. El valor total de este comercio se elevaba en tiempos normales a algo más de diez millones de pesetas, es decir, a una cifra muy superior a todo el comercio español.

Renunciar de pronto a todos los beneficios de este comercio, no es beneficioso para Francia. Pero es en cambio inmensamente ventajoso para las colonias, que podrán vender sus productos a quien mejor los pague—Francia tenía prácticamente el monopolio—y adquirir lo que precisen a quien lo ofrezca en mejores condiciones. Ni que decir tiene que, en el caso de que las decisiones del Congreso de Brazaville se realicen, y así debe ser porque su interés para las grandes democracias comerciales es grande, España adquiere de pronto enormes posibilidades comerciales en Africa.

Un mercado inmenso, pronto a comprar y abrir sus mercados al mejor postor, puede abrirse ante nuestras costas, poniendo nuestra industria en condiciones óptimas para recibir y transformar los productos que hasta pocos años hace Francia guardaba celosamente para sí. Desde los tejidos de Cataluña hasta el hierro de Vizcaya, pasando por todos los productos de la industria española, podrán ser exportados a las colonias francesas independizadas económicamente. La mayor parte de sus colonias permanecerán políticamente en dependencia directa de Francia, pero la liberación de la economía; es decir, la independencia administrativa, es una inmensa ventaja para el comercio peninsular.

Según la Agencia inglesa Reuter, "Francia jugará un cierto papel en el proyecto de reforma mercantil de las colonias". Es innecesario decir hasta qué punto sería interesante conocer cuál será este "cierto papel" que puede variar desde el mantenimiento de grandes derechos hasta el simple e inofensivo de enviar directores de prisión, médicos y contramaestres.

De hecho, el comercio africano parece liberarse así de la tutela francesa. Fernando Póo, dotado de un buen puerto, podría convertirse en magnífico depósito libre abierto a todo el comercio de la Guinea y el Congo. Poseer esta isla tendría para nosotros la misma importancia que tuvo en tiempos para Francia la posesión de Nueva Orleans, que le daba todo el comercio del Missisipi.

J. R. ALONSO

San Cristóbal, Patrón del Servicio de Automovilismo del Ejército

Madrid, 1.—El «Diario Oficial del Ministerio del Ejército» dispone:

En atención a los deseos expresados por el Servicio de Automovilismo de tener la tutela espiritual del glorioso San Cristóbal y de acuerdo con lo informado por el Vicario General Castrense, se declara a San Cristóbal Patrón del Servicio de Automovilismo del Ejército.—Cifra.

CUANDO NI LLUEVE NI NIEVA.—Por ITO
—¡Eh, señora! ¡Multa por limpiar las alfombras y levantar polvo a estas horas!

GAFAS al Mundo

LA LUCHA EN EL ASIA ORIENTAL

Es este un escenario de guerra al que no se le presta la debida atención, y la tiene muy marcada y decisiva. Mientras en los campos europeos los acontecimientos políticos y militares se desarrollan en sucesión continua, en las regiones del territorio del Oriente asiático parece haberse producido una calma que hay que conceptuar como transitoria. Si se medita acerca del rumbo que hasta ahora han tomado los acontecimientos y los planes que se han anunciado desde hace bastante tiempo, se ve con claridad que únicamente se trata de una tregua, cuyo lapso de días o de semanas es imposible determinar.

Hace muy poco se difundió la noticia de que el Gobierno nacional indio había trasladado su residencia a Birmania para actuar desde allí ofensivamente, tanto en el terreno político como en el militar. Por eso se ve la importancia que ha de concederse a los acontecimientos que en breve plazo se avecinan. Pero el hecho de que en las respectivas regiones no puede surgir ninguna clase de peligros para el Japón, se desprende también de la circunstancia de que, incluso en las noticias más optimistas que la propaganda lanza, se predice una lucha larga y saturada de pérdidas. La publicación de extensos artículos políticos, militares y geopolíticos en determinados periódicos, es igualmente un síntoma de que existen sectores de opinión completamente identificados con la idea de la gravedad y de la dureza de las operaciones.

No hay que olvidar a este respecto el hecho de que las potencias que se encuentran en guerra contra el Japón no han logrado ayudar eficazmente a los insurgentes chinos, ni siquiera proporcionarles los abastecimientos necesarios, y menos aún, aunque para ello se han realizado inútiles esfuerzos, poner en servicio la ruta de Birmania. La ofensiva en la zona del Pacífico, que fué anunciada con tanto aparato, ha quedado muy reducida de proporciones, persistiendo en el hecho de "saltar de una isla a otra", de modo que desde el punto de vista puramente militar, surge el interrogante de si este plan tiene siquiera posibilidad de éxito, considerando la creciente actividad del Japón.

C. de C.

Crónica de Melbourne

Invasión del archipiélago del Almirantazgo

Melbourne, 1.—(Crónica especial transmitida por radio).—Cuando parecía que los movimientos de las fuerzas del Pacífico central, bajo la dirección del almirante Nimitz, iban a acaparar la atención de la opinión australiana, ya que el sudoeste del Pacífico permanecía en calma, ha llegado la tan esperada noticia de que las fuerzas de Mac Arthur, a cuyo frente se hallaba el comandante en jefe aliado, han invadido el archipiélago del Almirantazgo. Esta operación, considerada por Mac Arthur como la más importante de cuantas ha emprendido hasta la fecha, motivó que el general, desde uno de los buques de guerra de la expedición, dirigiera personalmente el desembarco de los elementos de la primera división de caballería en la isla de los Negros, la mayor del grupo, trasladándose después a tierra para felicitar a las fuerzas que tan brillantemente han comenzado la fase final de la campaña de Bismarck, cuyo fin, según la declaración oficial, se vislumbra ya cercano y victorioso. La presencia en primera línea de Mac Arthur en el momento de iniciarse el asalto denota que desde un principio se atribuyó a esta operación un singularísimo interés. Desde el centro de estas islas, que en un total de cuarenta constituyen el archipiélago, es fácilmente amenazada la base de Madang, situada a 250 millas de distancia, y se amenazan más de cerca las posiciones niponas en las Filipinas, de las que las fuerzas aliadas se encuentran actualmente a 1.300 millas. También se ha acortado la distancia que separaba a las fuerzas aliadas de Rabaul con este desembarco, que sitúa a las fuerzas americanas a 300 millas del importante bastión de Nueva Bretaña.

El alejamiento de las bases terrestres aliadas no permitió a los bombarderos concentrados más al Sur apoyar la empresa. Para llevarla a cabo hubo que correr el riesgo de emplear porta-aviones, que en número no igualado por su importancia, hasta ahora, prestaron a las fuerzas de tierra, junto a unidades de línea y ligeras, el apoyo necesario. La sorpresa japonesa fué tal—pues el adversario no esperaba, sin duda por la prolongación de la preparación aliada, que el ataque se lanzase antes de que madurasen los bombardeos—que éste no tuvo tiempo de reaccionar sino al cabo de varias horas, y cuando ya el aeródromo de Monote, visitado poco después por Mac Arthur, había quedado firmemente en manos aliadas, entre otras posiciones estratégicas cuya posesión permite considerar liquidada satisfactoriamente la fase inicial del gran ataque.

PROPOSITO BASICO DE LAS OPERACIONES

Ahora es cuando el propósito básico de las operaciones que comenzaron en Nueva Guinea el 26 de junio de 1943, puede considerarse cumplido al quedar totalmente aisladas las fuerzas enemigas que, gracias al cambio rápido en la dirección del ataque aliado—desde el Norte hacia el Oeste—no han tenido tiempo de retirarse ni prepararse eficazmente para la defensa. Así ha quedado definitivamente descartada la amenaza que pesaba sobre los flancos de las comunicaciones aliadas con lo que la mayor libertad de movimientos conseguida posibilita otros movimientos de mayor amplitud que los que Mac Arthur se ha atrevido a lanzar desde la iniciación de la campaña de Papua. Las comunicaciones aliadas, que corren ahora perpendicularmente al frente de batalla, no sólo quedan mejoradas por el control de nuevas e importantes posiciones, sino por la protección que desde hoy podrá ser mucho más eficiente. Prácticamente todas las bases niponas en los mares del Sur han quedado aisladas entre sí después de este último avance que pone de manifiesto, en primer lugar, la determinación de Mac Arthur de no cesar en sus ataques, y en segundo que el comandante en jefe aliado ha sabido elegir el momento más indicado para lanzar el asalto a sus fuerzas.

SEGUNDA EDICION

Cortes Españolas

Los presupuestos de Guinea han sido informados favorablemente por la Comisión de Hacienda

Madrid, 1. — Bajo la presidencia de don Fernando Camacho se reunió la Comisión de Hacienda actuando de secretario don Luis Ortiz Muñoz.

En ella se examinó detenidamente la ponencia suscrita por los señores Galarza, Fontan y Goitya sobre los presupuestos de los territorios españoles del golfo de Guinea para el año actual.

Se acordó emitir dictamen de conformidad con dicha propuesta introduciéndose algunas modificaciones en el proyecto de ley.

Se aprobaron también las propuestas formuladas por las ponencias respectivas en el proyecto de integración del personal de taquígrafos-mecanógrafos del Ministerio de Asuntos Exteriores en la escala técnico-administrativa del mismo y sobre la consignación de los créditos necesarios para satisfacer los gastos que ocasione el personal eventual del servicio de Libertad Vigilada, creado por decreto de 22 de mayo último.

Asimismo hizo suyo el informe redactado en relación con la pensión extraordinaria a favor de don Luis Oliver Ruiz.

«BUENAS NOCHES» será la sonrisa del jueves para todos los lectores del diario «PUEBLO».

Los Cuerpos General de Policía, Policía Armada y de Tráfico celebran la fiesta del Santo Angel de la Guarda

En la iglesia de San Pablo se celebró una solemne misa, con asistencia del jefe provincial y gobernador civil, capitán general y otras autoridades

Con gran brillantez y solemnidad, los Cuerpos General de Policía, Policía Armada y de Tráfico honraron ayer a su Santo Patrón, el Santo Angel de la Guarda, en el día de su festividad.

Para ello celebraron diversos actos, entre los que destacó la misa solemne celebrada en la iglesia de San Pablo, a la que concurrieron jerarquías civiles y militares, miembros de los citados Cuerpos y numeroso público.

Tuvo lugar la misa a las once de la mañana, y fué presidida por el jefe provincial y gobernador civil, camarada Romojaro; capitán general de la región, teniente general Solchaga; generales Uzquiano y Palenzuela, gobernador militar y general de la 71 División, respectivamente; comisario jefe de Policía, señor Martín Gómez; comandante jefe de las fuerzas Armadas y de Tráfico, señor Villar, y asistieron también otras autoridades, entre las que se encontraban su representante del alcalde, presidentes de la Diputación, Audiencia y Hacienda, así com todo el personal del Cuerpo General de Policía franco de servicio.

En formación concurrieron, igualmente, fuerzas de la Policía Armada, las cuales, una vez terminada la misa, desfilaron ante las autoridades, demostrando su gran marcialidad.

Cerraron los actos dedicados a la festividad con una amena y simpática reunión, celebrada en un céntrico salón de fiestas de nuestra ciudad, a la que asistió numeroso público, el cual salió altamente satisfecho.

MISA POR LOS CAIDOS

Para honrar la memoria de los caídos de dichos Cuerpos tendrá lugar hoy, a las diez de la mañana, una misa de difuntos, que tendrá lugar en el Santuario Nacional de la Gran Promesa, y a la que asistirán, igualmente, diversas jerarquías y componentes de dichos Cuerpos.

SGCB2021