NUEVA RIOJA

Precio 1'50

Dpto. Legal, LO-1.

Sábado, 6 de Enero de 1962 — Año XXV -Núm. 7.311 — Martínez-Zaporta, 9.-Apartado 28.-Logroño

MOLDURAS PARA MARCOS

Espejos para cuartos de baño

CRISTALERIA RIOJANA, S. A.

CABALLERIA, 17

ADENAUER cumple 86 años

BONN (Alemania Occidental), 5

El presidente del Gobierno de la República Federal de Alemania, Dr. Konrad Adenauer, ha celebrado hoy su 86 cumpleaños brindando con champaña y recibiendo felicitaciones y visitas durante nueve horas consecutivas en el Palacio de Chaumburg, su residencia oficial.

Los treinta y cinco miembros de la familia del canciller —siete hijos e hija, sus seis yernos y nueras, y veintidós nietos— fueron los primeros en felicitar al Dr. Adenauer esta mañana.

Siguieron inmediatamente a los familiares todo el alto personal de la Cancillería; después vinieron los miembros del Gobierno federal, políticos y diplomáticos. Entre los que acudieron a presentar sus congratulaciones de aniversario al Dr. Adenauer se encontraban los embajadores de Inglaterra, Estados Unidos y la Unión Soviética.

Entre los muchos regalos que el jefe del Gobierno de la Alemania Occidental ha recibido con motivo de su 86 cumpleaños, destaca un escabel de piedra, de estilo barroco, ofrecido por los ministros de su Gabinete y presentado personalmente por el vicepriner ministro, profesor Erhard.

Dos grupos de niños de otros tantos orfelinatos —católico el uno y protestante el otro— brindaron al canciller varios objetos de artesanía hechos por ellos mismos y recitaron poemas en su honor; el presidente del Consejo de Ministros les hizo a su vez el obsequio de cajas de bombones.

El canciller Adenauer ha recibido mensajes de varios jefes de Estado, de Gobierno y de relevantes personalidades políticas del mundo entero, tales como del presidente Kennedy, del primer ministro británico, Mac Millan; del general De Gaulle; del jefe del Gobierno indio, Nehru; del presidente del Consejo de Ministros de Turquía, Ismet Inonu, y de otras varias personas sobresalientes en el ámbito internacional.

La anarquía y el terrorismo de Argelia

repercuten en la Francia metropolitana

MOMENTO POLITICO

LA SOLEDAD DE DE GAULLE

La posibilidad de una guerra civil en Francia, entre los «pocos» partidarios de la política del Gobierno del presidente De Gaulle y los miembros del movimiento extremista clandestino «O.A.S.», partidario de una «Argelia francesa», es cada vez más inminente. Los sangrientos acontecimientos de las dos últimas semanas del pasado diciembre y de estos cinco días del nuevo año han agravado la situación de mal modo.

Hay muchas razones por las que temer este desenlace bélico del conflicto argelino. Entre ellas está el hecho de que el presidente francés parece estar cada día más decidido a negociar por su cuenta con los musulmanes el futuro de Argelia —y ya se sabe en qué consiste su política de autodeterminación—: por otra parte, los extremistas del O. A. S. están muy organizados y tienen la simpatía de fuertes sectores del Ejército francés en Argelia. Puede afirmarse que en la actualidad manejan y dominan moralmente las más importantes regiones argelinas, a excepción de Orán.

Y si en Argelia a De Gaulle no le marchan bien los asuntos, por el estilo le van en la misma Francia metropolitana, donde el partido socialista, los Sindicatos y otras organizaciones políticas influyentes han decidido prescindir de la confianza en el presidente de la nación para organizarse por su cuenta ante la gravedad de la situación. Será curioso ver cómo cada vecino francés se busca su pequeña «fuerza armada anti-disturbios».

Llegado a este extremo, parece ser que De Gaulle ya no tiene nada que hacer. Porque, incluso en el plano de la política exterior, sus aliados de Wáshington y Londres han decidido prescindir de su tozuda oposición para el diálogo Este-Oeste sobre Berlín. Todo esto añadido al continuo peligro de asesinato. Sus enemigos del F. L. N. y del O. A. S. no dudarán en nada, a la hora de elegir. Todavía debe resonar en los oídos del torturado y solitario presidente el reciente y sensacional anuncio de la emisora clandestina del O. A. S.: «Puesto que el Gobierno de París quiere la guerra civil, la tendrá; todos los europeos residentes en Argelia deben considerarse movilizados desde este momento, como un combatientes más».

LUMBRERAS

Ante la incompetencia del Gobierno de De Gaulle, los Sindicatos y los socialistas se "protegerán" por su cuenta

Y piden a todos los franceses que se consideren movilizados para «la defensa de la justicia, de los derechos del hombre y de la democracia»

PARIS, 5

El Gobierno del presidente De Gaulle proyecta medidas extraordinarias para dar la batalla a la ola de terrorismo que ha llevado a Argelia al borde de la anarquía y que se ha extendido a la misma Francia metropolitana.

La sangre ha corrido abundantemente en Argelia en estos primeros cinco días del año. Más de ochenta musulmanes y europeos han resultado muertos y el número de heridos se aproxima a los doscientos.

El partido socialista y los Sindicatos hablan de organizar una fuerza armada para «protegerse», dada la incapacidad del Gobierno para evitar el derramamiento de sangre.

Las campañas terroristas se desarrollan simultáneamente en Argelia y Francia por el FLN y la OAS, cuyo jefe nominal es el desaparecido general Raoul Salan, principal enemigo de De Gaulle en cuanto a conceder la independencia a Argelia.

(Pasa a la sexta página)

TEMOR DE GUERRA CIVIL

Francia está en un "terrible embrollo» y se enfrenta con una "verdadera posibilidad» de guerra civil, dice el corresponsal en París de la National Broadcasting Company.

En el informe anual de la N. B. C. al Club Nacional de Prensa de Wáshington, Rich afirma que tan pronto como el presidente De Gaulle llegue a un acuerdo con los rebeldes musulmanes en Argelia, la «Organización del Ejército Secreto» tendrá fuerza para ocupar las más importantes ciudades argelinas.

"La guera civil —añade Rich— es una verdadera posibilidad, especialmente si asesinan a De Gaulle».

TRAEDNOS LA PAZ

Ahora que estáis ante el Todopoderoso. Ahora que El os mira y escucha. Habladle en nombre de los hombres de buena voluntad.

Somos los hombres una especie que casi desde la cuna tiene pereza para mirar a los cielos auténticos. A los cielos que hacen descender sobre nuetra frígida tierra las cosas bellas y buenas. Miramos, sí, y remiramos con avaricia los vaivenes de los astros y de los pseudoastros, que se fatigan camino de las estrellas buscando nuevos mundos donde asentar el pie del poder humano. Estamos empeñados en afanes no sé si sobrehumanos, diabólicos o verdaderamente positivos para la Humanidad. Puede ser que algún 6 de enero vosotros mismos nos traigáis la luna y el sol envueltos en paños de oro como eficaz solución a tantas calamidades. O, por el contrario, dejéis de venir, harios quizás de tanta avaricia y egoísmo.

Porque vosotros pedís ante todo Luz y Alegría, Paz y Vida Sana, Bondad y Simpatía, Caridad. Pedís que todos, niños y adultos, pobres y ricos, sepamos caminar sin deseos de pisar y zancadillear al prójimo. Preferís que cada uno ponga el pie donde tiene la obligación de ponerle.

Supongo que antes de postraros ante el Rey habréis ojeado nuestro globo. Decidnos, sinceramente, ¿qué es lo que habéis encontrado en estos principios de 1962? Cualquier cosa menos Paz. Nos degollamos y amenazamos hasta el histerismo, simplemente porque todos queremos llevar las de ganar. Los civilizados abusan de las leyes más elementales del derecho humano. Y los ignorantes blanden la violencia, sin temor a la sangre. El temblor y la angustia ante posibles hecatombes mundiales se nos echa a correr por músculos y nervios a cada bandazo de la absurda situación política y económica.

Por esto, mandadnos encantos y pequeñeces. Cristales de colores y casitas pintadas de azul. Traednos trozos grandes de Paz. Un mundo nuevo donde todos sepamos ser hombres sin dejar de ser niños. Donde la Estrella brille y rebrille. Y la Luz no haga daño a nuestros ojos de topo terroso. ¡Es tan gris y fría nuestra Tierra...!

J. L. P.

Los afortunados en el "gordo" de la Lotería del Niño

2.400.000 pesetas para un joven barcelonés

BARCELONA, 5.—Emilio Martínez es uno de los afortunados con el primer premio de la Lotería de hoy.

Este joven es delineante del Servicio de Limpieza e Higiene de la Vía Pública del Ayuntamiento barcelonés. Adquirió tres décimos del 13.310, por lo que le corresponden dos millones cuatrocientas mil pesetas. Se ignora si repartió alguna participación.

Los millonarios de Baeza

BAEZA, 5.—Una serie del número 13.310, premiado con ocho millones de pesetas en el sorteo de Lotería, fue adquirida en Linares en la Administración de doña María Chiclana, sita en la Avenida de José Antonio de dicha localidad por el camarero vendedor de lotería autorizado del Cafe Mercantil de Baeza don Antonio Corbellas García "Aquilino".

Están distribuidos así cuatro los adquirieron el dueño del citado café, don Rafael Cejudo López, y don Emilio Cejudo Fernández del Rincón; un décimo, don Francisco Vargas Rodríguez; cincuenta pesetas, Pedro Latorre; otras cincuenta el camarero vendedor de lotería Antonio, que fue quien

(Pasa a la sexta página)

Los ríos españoles vuelven a sus cauces

Los daños de las riadas han sido muy graves para la TIERRA DE CAMPOS

ZAMORA, 5

El río Duero va decreciendo a su paso por esta capital, habiendo bajado el nivel de sus aguas más de medio metro desde esta mañana, pudiéndose circular por la Avenida del Mengue, cuya carretera de cricunvalación ha quedado inundada durante la noche de ayer. También han descendido su caudal los ríos Valderaduey, Esla y Orbigo, así como otros arroyos que se habían desbordado. A última hora de la tarde ha quedado restablecida la comunicación en la carretera de Zamora a Villalpando.

LEON, 5

El gobernador civil y jefe provincial del Movimiento, acompañado de otras autoridades y jerarquías, ha recorrido esta mañana varias zonas inundadas correspondientes a la parte baja de la provincia.

Los leoneses, repuestos ya del susto que les produjeron las inundaciones, se dedican ahora a restañar las heridas y recuperar objetos perdidos, y los que tuvieron que abandonar sus casas han vuelto ya en su mayor parte a sus domicilios.

Los ríos han descendido considerablemente sus caudales y el período de inundación puede darse ya por terminado.

Panorama agrícola desfavorable en Tierra de Campos

MADRID, 5.—Las recientes inundaciones que se han producido en las provincias de la mitad Norte y que han ocasionado graves daños en las de Zamora, León, Valladolid y Palencia, supone un súbito cambio en las perspectivas del panorama agrícola, que es hoy desfavorable. Para remediar en lo posible los efectos de las riadas, el Servicio Nacional del Trigo ha adoptado las medidas necesarias para suministrar a los labradores que por las circunstancias climatológicas adversas lo precisen, las semillas de ciclo corto necesarias para hacer la resiembra en aquellos terrenos en los que hubiere resultado arrasada la siembra efectuada en el otoño.

Todo el dispositivo de crédito y de suministro de semillas del Servicio Nacional del Trigo está a la disposición de los labradores españoles, particularmente de los de Tierra de Campos —la más afectada—, y a la que el ministro de Agricultura, don Cirilo Canovas, girará una visita.

NOTICIA SIMPATICA

EL REY BALTASAR, condenado a cadena perpetua

UBEDA, 5.—Ha salido la cabalgata de Reyes organizada por la emisora local, pese a la lluvia torrencial que ha caído esta tarde.

Para conseguir dinero con destino a esta cabalgata, la emisora ha utilizado un procedimiento original, consistente en el «juicio contra el rey Baltasar». El rey Baltasar, acusado por el fiscal de no haber terminado de pagar los juguetes que había adquirido para los niños pobres, fue condenado por el tribunal radiofónico a «cadena perpetua», y su defensor, en distintas emisiones, ha ido solicitando de los niños pudientes donativos en metálico «destinados a redimir de su pena al rey Baltasar». La recaudación ha bastado para organizar la cabalgata y para repartir juguetes, golosinas y dulces a unos cuatro mil niños.

Portugal revisará su política exterior

LISBOA, 5.—La Asamblea Nacional portuguesa ha aprobado una moción en la que se prevé "una eventual revisión de la política exterior de Portugal".

La moción dice que "la Asamblea Nacional formula la propuesta de una eventual revisión por el Gobierno de su política exterior, en casos donde esto sea considerado necesario en interés de la nación.

La Asamblea Nacional expresó también su disgusto sobre la acción india en Goa, Damao y Diu, una agresión contraria a todos los principios legales y morales, la responsabilidad de la cual corresponde al hombre que siempre se ha proclamado así mismo como campeón de tales principios.

La Asamblea votó para dar las más calurosas gracias a España por su "dedicada colaboración y abierta solidaridad" con Portugal y enviar un mensaje de gratitud a Brasil por su postura.

Firmemente, la Asamblea aprobó la decisión del Gobierno de continuar reconociendo la soberanía sobre la India portuguesa.

PORTUGAL, EN OCASION DE PROBAR SU AMENAZA A LA ONU

SEDE DE LAS NACIONES UNIDAS, 5.—La amenaza de Portugal de retirarse de las Naciones Unidas puede ser puesta a prueba en el debate sobre Angola que se iniciará el próximo 15 de enero, según se manifiesta en círculos diplomáticos de la ONU.

Se cree que si la Asamblea General recomendase sanciones contra Portugal, entonces el presidente del Consejo de Ministros, doctor Oliveira Salazar, podría muy bien llevar a cabo su amenaza de "estar entre los primeros" miembros que abandonen la Organización Mundial.

La Asamblea General solamente puede recomendar que los países miembros adopten sanciones específicas, mientras que el Consejo de Seguridad es el único que puede imponer medidas punitivas. Sin embargo, una recomendación de la Asamblea General para una ruptura de lazos econó-

(Pasa a última página)

Recepción en el Gobierno Militar con motivo de la Pascua

Con motivo de la Pascua Militar, hoy, a las doce, en el Gobierno Militar, tendrá lugar, como es de tradición, la recepción en la que, tanto civiles como militares, reiterarán ante nuestro gobernador militar su incondicional adhesión al Generalísimo.

SGCB2021

VENTANA A LA CALLE

El calendario, el clásico al par que útil almanaque de pared, ha entrado, sin duda, en una fase de franca decadencia.

¿Qué diablos pasa con el calendario de pared?.

No lo sabemos. Pero es evidente que algo grave le ocurre.

Hasta hace pocos años, el calendario de pared venía viviendo una existencia feliz y esplendorosa. Se le veía en todas partes. Era el amigo fiel, el amable compañero de todo el mundo.

Desde mediados de diciembre y aun desde sus comienzos, el almanaque comenzaba a desarrollar una pertinaz e incontenible campaña de penetración pacífica en nuestras moradas, y cuando llegaban estas fechas primeras del nuevo año, la invasión se había consumado amplia y fatalmente.

Había en nuestros honrados hogares almanaques del tendero de ultramarinos finos, del almacén de tejidos de la esquina, de la pescadería, del confitero, el de la fábrica esa de explosivos, el de esa otra fábrica de jabón de olor, el del coñac e incluso uno anunciando una gran línea de navegación aérea.

Los había con unos deliciosos paisajes nevados, pródigos en escarcha de vidrio molido; con esbeltos barcos veleros navegando por el rizado mar azul; con mocitas andaluzas de Romero de Torres y con "La rendición de Breda".

Teníamos almanaque en el despacho, en la cocina, en el cuarto de estar, en la salita de recibir visitas y, para que no se diga, en el dormitorio de los niños. Y todavía nos sobraban ocho o diez para regalárselos a los amigos.

Era, en fin, una densa, compacta y multiforme avalancha de almanaques la que, cada año, se nos entraba impetuosa por las puertas de casa, dispuesta a descolgar sin contemplaciones los del año anterior, para ocupar orgullosamente su lugar.

Ahora, en cambio, es una pena. El almanaque va perdiendo vitalidad, empuje, brío de año en año, y aquella ardorosa pugna por invadir en masa nuestras viviendas ha venido muy a menos.

Ya apenas se ven almanaques de paisaje escarchado y de mocitas de mirar agareno. Y de "La rendición de Breda", ni hablar.

Si en nuestro domicilio comparece, de modo espontáneo, un almanaque de pared, aunque sea feucho y poquita cosa, podemos afirmar que nuestro domicilio ha estado de suerte.

Y cuando se nos antoja renovar el almanaque de la sala, tenemos que lanzarnos ardorosamente a la caza de un ejemplar que resulte monillo, removiendo para el caso las más valiosas recomendaciones y fracasando, casi siempre, en el ambicioso empeño.

Total: que el calendario de pared está pasando por momentos realmente difíciles, de aguda crisis. Desconocemos las causas, pero es seguro que le pasa algo gordo.

Tal y como la cosa se presenta, incluso pudiera ocurrir que el almanaque de pared tuviera sus días contados.

Sería dolorosísimo para los amantes de las bellas y amables costumbres de un ayer todavía cercano.

Pero, para qué vamos a ocultarlo: los síntomas son en extremo alarmantes.

* * *

HUCHA POPULAR

Caso ayer atendido por la Hucha Popular:

Dos frascos de jarabe "Neox" para un pequeño enfermito. Importe, ochenta y tres (83) pesetas.

De aportaciones, se han recibido doscientas (200) pts. entregadas por "Un anónimo", al que expresamos nuestro agradecimiento.

Con esto, el fondo general, cifrado ayer en siete mil setecientas sesenta y seis (7.766) pesetas, sube hoy a las siete mil ochocientas ochenta y tres (7.883).

NECROLOGICAS

Verdadero sentimiento ha causado en Medrano, así como en toda la comarca y en sectores de Logroño, el fallecimiento de don Pablo Ulecia Martínez, fallecido a los 78 años, después de una vida ejemplar.

A sus hijos, don Patrocinio, doña Leonor, doña Fructuosa, doña Eugenia y don Alberto, funcionario del Parque Móvil de Logroño; hijos políticos, hermanos, nietos y demás familia, acompañamos en sinceridad en el dolor que les aflige por la irreparable pérdida del buen padre de familia, que trazó su vida con espíritu cristiano y estilo riojano.

Las numerosas amistades con que contaba, indudablemente se pondrán de manifiesto en la conducción del cadáver, que tendrá lugar hoy, a las cinco de la tarde, en Medrano.

* * *

A la edad de 56 años, dejó ayer de existir, confortado con los Santos Sacramentos y la bendición apostólica de Su Santidad, nuestro apreciado convecino don Regino Gómez Aguirre, prestigioso comerciante logroñés y hombre afable, correcto y caballeroso en su vida de relación, todo lo cual le había conquistado numerosas y excelentes amistades al par que generales simpatías entre nosotros.

Su muerte ha producido en Logroño muy dolorosa impresión.

Descanse en paz y reciban su apenada esposa, doña Felisa Barco; hija, Beatriz; padres, don Angel y doña Eusebia; hermanos, don Pedro, doña Lucía y don Dionisio, todos de nuestra mayor estimación, así como el resto de los familiares, la expresión de nuestra muy sentida condolencia.

Tribunales

AUDIENCIA PROVINCIAL

SEÑALAMIENTOS

Han sido señaladas para verse en juicio oral en los días que se indican del corrientes mes de enero, las causas siguientes:

Día 10.—Juzgado de Logroño. Hurto, contra R. S. C. Abogado, señor Villar; procurador, señor Sáez-Benito.

Día 10.—Juzgado de Logroño. Estafa, contra H. A. D. Abogado, señor Naida; procurador, señor Cobo.

Día 11.—Juzgado de Logroño. Estafa, contra E. C. S. Abogado, señor De Leonardo; procurador, señor Fernández Mora.

Día 11.—Juzgado de Logroño. Atentado, contra F. A. R. Abogado, señor Malmón; procurador, señor Peche.

Día 12.—Juzgado de Logroño. Daños, contra J. S. E. L. Abogado, señor Larrondo; procurador, señor Del Solar.

Día 12.—Juzgado de Alfaro. Escándalo, contra H. U. P. Abogado, señor Torija; procurador, señor Peche.

Día 13.—Juzgado de Haro. Imprudencia, contra P. C. V. Abogado, señor Loma-Osorio (don José); procurador, señor del Rivera.

Día 13.—Juzgado de Nájera. Incendio, contra A. J. G. Abogado, señor Torija; procurador, señor Francés.

La Vida en la Ciudad

Oposiciones al Magisterio

CONVOCADAS 7.000 PLAZAS

PREPARACION INTENSIVA. - GRUPOS REDUCIDOS.

Academia **TOLMA**

MIGUEL VILLANUEVA, 3. TELEFONO 2181

Asociación Católica Diocesana de Padres de Familia

Festividad de la Sagrada Familia

No obstante corresponder a mañana, domingo, día 7, la festividad litúrgica de la Sagrada Familia, esta Asociación Católica Diocesana de Padres de Familia traslada su celebración, con la superior autorización, al siguiente domingo, día 14 del actual, al objeto de hacerlo con el mayor esplendor posible, y que puedan intervenir activamente en ella las Asociaciones de Padres de Familia instituidas en distintos Centros de enseñanza de esta capital, una vez reanudado el curso escolar después de las vacaciones navideñas.

Oportunamente se dará a conocer el programa de actos, pudiendo anticipar que participará en ellos el Excmo. y Rvdmo. señor obispo de la diócesis, don Abilio del Campo y de la Bárcena, nuestro amadísimo prelado, que quiere dar, una vez más, público testimonio de su amor e interés por las familias logroñesas, por su unión y por su formación cristiana.

El Presidente, José Loma-Osorio Uriarte.

OFICIALES LIMPIADORES

DE PRIMERA Y SEGUNDA, NECESITA

TINTE MASIP

trabajo todo el año, bien retribuidos. Oficina de Colocación. Referencia núm. 3.864

APRENDIZ

Se necesita en MOLA SUPERLIMPIEZA AL SECO San Juan, 16

Oficina de Colocación. Referencia 3.470

SE NECESITA OFICIAL

CANTERO DE TALLER de primera o segunda.

Construcciones Díaz

Oficina de Colocación. Referencia núm. 3.855.

NOTICIAS DIVERSAS

Servicio farmacéutico.—Hoy, sábado, permanecerán abiertas hasta las siete de la tarde las farmacias de don José Antonio Ibáñez Blanco, República Argentina, 22, y don Jesús González Cuevas, Marqués de San Nicolás, 133, y de las siete en adelante, las de don Luis Fernández Martínez, Gallarza, 26, y don Antonio Romero del Saz, Avenida de Colón, 37.

Mercado de cerda. — En los terrenos de San Francisco, como todos los viernes, se celebró el acostumbrado mercado de cerda, en el cual fueron puestos a la venta 97 tetones, todos los cuales fueron vendidos a precios que oscilaron entre las 450 y 900 pesetas, según clase y tamaño.

Cupón pro-ciegos.—En el sorteo celebrado ayer, resultó premiado el número 656.

Los cupones terminados en 56 están premiados con 25 pesetas cada uno.

Donativos.—En el Asilo de los Ancianitos Desamparados de nuestra capital han continuado recibiéndose donativos para que los en él atendidos disfrutaran alegremente de las fiestas navideñas.

Entre los últimos llegados figuran, de Natividad, de Albelite, en memoria de su difunto padre, 100 pesetas; de don Justo Murúa, 200; del Colegio Oficial de Agentes Comerciales, 100; de doña Pilar Díaz de Fernández, 1.000; de don Ramón Morales, 100, y de don Isidoro Ochoa, 100 pesetas.

En especie, de don Dionisio Muniesa, Frutas «Los Maños», 190 bolsitas de uvas para la Nochevieja, y del Gran Hotel, 50 litros de vino.

La Rvda. Madre Superiora y Comunidad de Hermanitas de los Pobres, en su nombre y en el de los acogidos, expresan por nuestro conducto su más profundo reconocimiento a los generosos donantes hechos públicos y a aquellos otros que quisieron permanecer en el anónimo, por todos los cuales elevarán oraciones al Señor.

Campaña de Navidad

XX RELACION

Suma anterior, 228.687'27 pesetas.

Gobierno Civil

Círculo Logroñés, 3.500 pesetas.

Parroquia del Carmen

Don Cándido Benito, 100 pesetas; una feligresa, 200; un caballero, 200; una feligresa, 25; R. D. Rodríguez, 25; hermanos Ascorbe, 125.

Santiago el Real

Don Isidoro Ochoa, 200 pesetas; don Amaranto Ruiz, 25; X. X., 100.

Suma y sigue 233.187'27 pesetas.

Relación de los donativos de vino recibidos en los Almacenes Generales del Excmo. Ayuntamiento con destino a esta Campaña:

Bodegas Franco Españolas, 110 litros; Bodegas Marqués de Murrieta, 50. Total, 160 litros.

Nota.—Se advierte a los proveedores de artículos para esta Campaña que pueden pasar sus facturas con el V.º B.º de la persona encargada de la compra por la Depositaría del Ayuntamiento para hacer efectivo su importe.

Sección religiosa

SANTIAGO EL REAL

Solemne triduo de la Asociación Domiciliaria de la Sagrada Familia, los días 7, 8 y 9.

Mañana, domingo, a las nueve y media, misa de comunión; a las once y media, la solemne. Por la tarde, a las siete y media, santa misa, que se interrumpe para el sermón a cargo del reverendo señor cura párroco. Terminará con el rezo del Santo Rosario.

Los días 8 y 9, lunes y martes, por la tarde, a las siete y media, el triduo, con exposición, Rosario y preces. El último día, consagración de las familias y, al final, Junta general de celadoras.

PARROQUIA DE VALVANERA

Hoy, primer sábado de mes, Rosario de Aurora a las seis y media. Los Rosarios sucesivos de la tarde, desde las 5 a las 6.

A pesar de la fiesta, no olvides esta preciosa devoción a la Virgen de Valvanera. Tu Madre te espera; no la defraudes. El martes, a las cinco de la tarde, retiro para las señoras de Acción Católica.

ADORACION NOCTURNA

La vigilia mensual correspondiente al turno IV, "Inmaculada Concepción" se celebrará hoy en la iglesia de San Bartolomé, dando comienzo a las diez y media.

IGLESIA DE LOS PADRES CARMELITAS

La Venerable Orden Tercera de la Santísima Virgen del Carmen y Santa Teresa de Jesús celebrará hoy, sábado, a las 9 de la mañana, la misa de comunión, y por la tarde, a las 6'30, Junta de terciarios y retiro para los mismos.

SANTOS DEL DIA

La Epifanía del Señor. Santos Reyes Melchor, Gaspar y Baltasar, San Melanio, San Nilamón y Santa Macra.

SEÑORITA

PARA OFICINA,

SE PRECISA POR LAS TARDES. EDAD MINIMA, 20 AÑOS. - DIRIGIRSE POR ESCRITO A:

Oficina de Colocación. Referencia núm. 3.867.

AJUSTADORES, MONTADORES Y CALDEREROS

Se precisan, buena retribución. Oficina de Colocación. Referencia núm. 3.865

Se necesita persona inteligente y con dotes de mando

para puesto responsable de encargado de sección en FABRICA DE CALZADO. Preferible con conocimientos en este ramo y de edad comprendida entre los 25 y 33 años. Buena retribución y primas a la producción.

Escribir bajo referencia n.º 3 a PUBLICIDAD EIFFEL, Estación Autobuses, entresuelo. -:-:- LOGROÑO.

IMPORTANTE EMPRESA dedicada a la venta y reparación de camiones, tractores y automóviles PRECISA: JEFE TALLER, perito industrial o no titulado, con mucha práctica, don de gentes, dotes de mando, sentido de organización

AGENTES DE VENTA conocedores del ramo automóvil y maquinaria agrícola

REPRESENTANTES para las principales cabezas de partido de la provincia, introducidos en el ramo, preferible con taller mecánico

Todas las candidaturas serán tratadas confidencialmente, devolviéndose a los interesados las no aptas. Imprescindible enviar «curriculum vitae» y pretensiones económicas a JAMSA. Publicidad Eiffel. Estación de Autobuses, LOGROÑO

REVALIDAS 4.º y 6.º

BACHILLERATO

Peritos industriales

(Cursos Preparatorio, Selectivo y Común)

Estudios comerciales

(Contabilidad, Taquigrafía, Mecanografía, Secretariado)

Academia Politécnica CLARO

PRIMER CENTRO ESPECIALIZADO EN ESTAS PREPARACIONES

Enseñanza intensiva de toda clase de Problemas y Cuestiones. Grupos reducidos. Preparación individual. Horarios compatibles con Centros oficiales y religiosos.

La seriedad, disciplina absoluta y trabajo eficiente han prestigiado nuestras clases. Infórmese en la Dirección:

MIGUEL VILLANUEVA, 2, 3.º IZQDA. (ESPOLON).

Hace 25 años

MIERCOLES, 6 DE ENERO DE 1937

EN ESPAÑA:

Las fuerzas nacionales ocuparon el pueblo de Las Rozas, El Plantío y la Casa de Pinos de Remisa, llegando en su marcha de Este a Oeste hasta la estación de Pozuelo, con lo que el cerco de Madrid se hizo más amplio. La resistencia del enemigo fue muy fuerte.

—Se rechazaron ataques marxistas en el sector de Huesca.

—Y en el Sur, los nacionales realizaron avances.

EN EL EXTRANJERO:

Todos los cardenales, arzobispos y obispos católicos alemanes firmaron una carta colectiva contra el bolchevismo.

EN LOGROÑO:

Cesó en su cargo de gobernador civil don Emilio Bellod.

—Radio Rioja organizó su popular Cabalgata con motivo de la festividad de los Reyes Magos. La ciudad estuvo animadísima.

—Se estrenó el apropósito cómico de Pepe Eizaga y el maestro Abalos "El reino de Piruli", interpretado por el cuadro artístico de la CLA.

HACE 50 AÑOS

El Círculo La Amistad eligió la siguiente directiva: Presidente, don Pedro A. Ochoa; vice, don Gregorio Castellanos; contador, D. Nicolás Díaz; tesorero, don Toribio Hernáiz; vocales, don Ramiro Viguera, don Francisco Castellanos, don Celestino Herrero y don Fernando Martínez, y secretario, don José Calvo.

—Durante la semana se suministraron en la Cocina Económica 5.155 raciones, a un promedio de más de 700 diarias.

—En el Asilo-Cuna de Santa Rosa se repartieron juguetes y prendas de vestir a 104 niños.

—Fue destinado a la Delegación de Hacienda de Burgos nuestro paisano don José Cardenosa.

—Las temperaturas registradas en Logroño fueron las siguientes: Máxima al sol, 11'9 grados; a la sombra, 10, y mínima, 1'3 bajo cero.

CADA DIA UN HUEVO

POLLITOS AMERICANOS

GRANJA RIOJA. V. Rey, 41.

Pañerías Mónaco

se traspasa en General Mola, 31. Logroño. Llamar al teléfono 4640

Registro Civil

Inscripciones verificadas en el día de ayer:

Nacimientos. — María Belén Salas y Rico, José-María Vidondo y Medrano, y Juana Maso y Berriobeña.

Defunciones. — Melitona Sádaba y Elvira, de 77 años, de Mendavia (Navarra), y Victorino Palacios Expósito, de 82 años, de Logroño.

Matrimonios. — Ninguno.

GRAN CASINO

AVISO

La Junta directiva tiene el honor de convocar a los señores socios a JUNTA GENERAL ORDINARIA que se celebrará HOY, día 6 de enero, a las tres y media de la tarde, en los salones de la Sociedad, con arreglo al siguiente

ORDEN DEL DIA

Examen de cuentas del año anterior.
Lectura de la Memoria.
Renovación de cargos.
Ruegos y preguntas.

GRAN LIQUIDACION

FIN TEMPORADA

Zapatos colegial, 11 duros

Zapatos caballero desde 25 duros

Calzados EBRO

MAYOR, 86

NUESTRAS PAGINAS ESPECIALES

"Del Agro y el Ganado" (Miércoles)

"Página de la Mujer" (Viernes)

"El Teatro y el Cine" (Sábados)

COMERCIAL JALON — DISCOS TODAS MARCAS — Ctra. de la Victoria - LOGROÑO

OLYMPIA

¡HOY! INFANTIL a las 12
(Tolerada menores)
La gran película del Oeste
La RUBIA y el SHERIFF
Cinemascope y Technicolor
Kenenth Moore y Jane Mansfield
¡HOY! NIÑOS, todos al...

olympia

¡Hoy! BRETON
A las 11'30 de la mañana
(UNICA FUNCION)
Tradicional FUNCION INFANTIL DE REYES MAGOS
Advertencia: Taquilla abierta desde las 10 de la mañana

Sorteo de la Lotería - Lista completa

PREMIOS MAYORES

MADRID, 5.—Números y poblaciones a los que han correspondido los premios mayores del sorteo celebrado hoy en Madrid.

Premiado con 8.000.000 de pesetas
13.310.—Linares, Ceuta, Don Benito, Barcelona, Madrid, Sevilla y Valencia.

Premiado con 4.000.000 de pesetas
57.194 —Alagón.

Premiado con 1.200.000 pts.
46.795.—Gandía.

Premiado con 200.000 pts.
6.443.—Coruña, Ripoll, Las Palmas, Barcelona, Oviedo, Sevilla, Madrid, Bilbao y Zaragoza.

Premiado con 100.000 pts.
15.996.—Madrid, Barcelona, Córdoba, Sevilla, Antequera, Vigo y Arganda.

Premiados con 60.000 pesetas
1.492 — 2.482 — 12.921
(Logroño) 26.095 — 34.976
36.130 — 36.661 — 47.798
55.203 — 59.463

Premiados con 80.000 pesetas
Cada uno de los números anterior y posterior del premio primero.

Premiados con 40.000 pesetas
Cada uno de los números anterior y posterior del premio segundo.

Premiados con 22.500 pesetas
Cada uno de los números anterior y posterior del premio tercero.

Premiados con 10.000 pesetas
Los números cuyas dos últimas cifras coincidan con las del premio primero y los correspondientes a las centenas de los premios primero, segundo y tercero.

Premiados con 1.000 pesetas
Los números terminados en DIEZ.

Premiados con 10.000 pesetas

DECENA
81 99

CENTENA
154 162 175 185 278 299 382 563 565 630 742 746 816 838 858 869 916

MIL
005 045 059 104 126 130 210 295 308 350 441 541 542 546 557 593 646 683 710 796 817 819 844 862 872 957 979

DOS MIL
022 027 029 069 101 120 165 259 278 293 307 386 443 488 662 796 802 964 969 977

TRES MIL
047 048 097 112 171 201 212 270 315 336 364 427 539 558 567 597 793 832 909 939 973

CUATRO MIL
097 192 254 490 505 511 522 541 602 697 806 872 886 927 931 949 963 992

CINCO MIL
010 041 217 224 237 285 388 443 526 528 547 638 640 810 858 861 867 910 915 952 991

SEIS MIL
007 009 024 088 089 098 165 168 198 205 232 459 487 744 863 892 942 968

SIETE MIL
179 181 337 436 465 496 515 556 583 717 749 867 877 943

OCHO MIL
031 142 186 242 248 251 295 372 605 782 784 819 877 880 926

NUEVE MIL
024 090 204 213 218 224 227 279 297 319 339 404 433 509 526 559 691 726 821 909 951

DIEZ MIL
086 145 194 269 349 377 631 638 680 701 725 828 868 879 885 944 955 993

ONCE MIL
039 108 167 300 345 355 402 591 783 903 954 956 993

DOCE MIL
013 143 230 265 296 298 378 579 472 512 538 604 639 682 699 768 777 809 867 914 927 936 968

TRECE MIL
103 140 151 156 194 356 539 652 736 849 878 886 920 924

CATORCE MIL
046 144 206 210 213 339 450 512 654 717 736 770 902 946 983

QUINCE MIL
014 015 099 181 266 295 324 381 445 459 532 587 666 711 796 854 879 989

DIECISEIS MIL
069 156 240 265 279 310 360 394 419 450 501 508 511 598 605 626 665 803 921 956

DIECISIETE MIL
042 049 060 067 121 196 280 331 405 438 449 455 478 545 591 711 718 724 756 760 788 798 807 818 841 891

DIECIOCHO MIL
001 004 043 134 165 179 303 307 329 343 457 486 624 749 775 782 861 968

DIECINUEVE MIL
096 124 131 187 262 271 289 324 332 379 389 501 502 560 595 618 713 760 867 960 992

VEINTE MIL
004 058 072 081 104 113 211 281 345 355 356 488 579 603 648 723 768 809 863 887 906

VEINTIUN MIL
061 073 077 087 089 105 106 316 317 318 409 412 441 591 603 632 701 731 757 897 899 932 949

VEINTIDOS MIL
057 074 081 086 090 199 295 507 520 545 562 616 695 747 767 780 788 849 863 876 936

VEINTITRES MIL
084 094 445 453 580 592 629 721 798 810 874 881

VEINTICUATRO MIL
086 140 156 261 428 478 669 674 769 820 897 933 978 987

VEINTICINCO MIL
041 076 088 126 130 222 329 333 336 342 348 428 521 547 575 593 595 658 679 902

VEINTISEIS MIL
031 071 137 198 204 221 320 486 639 745 753 786 789 797 803 841 861 902 910 914 933 948

VEINTISIETE MIL
054 108 114 212 222 268 314 343 432 448 466 521 523 539 566 592 784 951 958

VEINTIOCHO MIL
050 060 122 252 342 362 371 383 516 547 652 667 727 734 750 794 802 829 866 899 910 919 925 976

VEINTINUEVE MIL
028 189 293 314 334 373 401 438 527 537 683 727 728 760 816 818 911 914 925 996

TREINTA MIL
017 023 036 125 343 344 383 385 451 477 498 528 531 533 562 569 575 745 749 778 806 858 917 939

TREINTA Y UN MIL
012 085 163 174 182 193 219 229 237 257 301 333 384 412 489 535 572 592 610 631 721 739 746 765 771 797 856 972

TREINTA Y DOS MIL
099 151 152 230 363 397 533 538 575 670 724 771 837 840 851 967 993

TREINTA Y TRES MIL
002 057 069 224 248 277 335 423 450 489 510 598 637 694 715 787 797 839 867 880 901 953 987

TREINTA Y CUATRO MIL
008 012 034 076 115 118 153 156 161 179 184 196 276 303 328 469 577 587 656 698 751 764 819 840 853 902 972

TREINTA Y CINCO MIL
024 028 035 044 054 181 239 247 289 365 377 465 554 583 605 884 982

TREINTA Y SEIS MIL
018 027 095 134 283 302 336 415 434 506 531 549 604 624 647 663 702 740 806 916

TREINTA Y SIETE MIL
014 024 054 095 108 172 189 220 243 283 313 319 329 381 388 418 431 433 485 522 603 639 657 735 798 854 913 928 988

TREINTA Y OCHO MIL
020 212 266 358 418 434 441 455 469 498 520 559 661 717 790 820 830 904 922 955

TREINTA Y NUEVE MIL
034 046 098 200 284 294 304 500 505 662 664 705 742 885 888 999

CUARENTA MIL
016 091 095 101 161 168 202 333 352 493 552 807 820 822

CUARENTA Y UN MIL
010 209 315 340 341 406 419 425 481 552 557 593 650 659 664 678 756 789 798

CUARENTA Y DOS MIL
225 248 252 362 433 466 493 512 515 518 526 555 584 653 804 838 869 928

CUARENTA Y TRES MIL
025 050 057 105 127 190 233 240 260 324 331 362 383 403 494 508 526 578 591 593 636 692 741 782 809 814 840 928 993

CUARENTA Y CUATRO MIL
014 030 182 196 204 248 270 340 370 488 507 516 565 576 600 654 664 699 747 780 794 813 847 946 954 970 988

CUARENTA Y CINCO MIL
004 059 094 111 161 240 295 306 375 433 439 462 529 610 622 640 655 683 709 710 791 807 833 862 968 978

CUARENTA Y SEIS MIL
077 091 157 204 220 223 295 360 392 415 423 429 463 502 504 581 613 621 715 720 849 913 927 977

CUARENTA Y SIETE MIL
039 081 104 235 298 532 556 579 761 879 904 958 986

CUARENTA Y OCHO MIL
026 198 206 231 271 272 297 377 382 451 497 566 576 639 642 681 728 747 798 865 892 906 909 946 963

CUARENTA Y NUEVE MIL
027 060 137 196 204 205 227 251 253 267 303 377 420 565 567 630 675 867 918

CINCUENTA MIL
013 075 084 267 278 346 356 403 429 494 506 509 552 851 899 983

CINCUENTA Y UN MIL
066 124 147 195 270 343 355 519 521 604 658 690 768 815 844 974

CINCUENTA Y DOS MIL
025 032 037 134 177 178 226 241 247 301 368 385 403 409 506 627 707 782 838 840 880 909

CINCUENTA Y TRES MIL
042 203 205 233 324 364 380 384 421 459 512 709 723 727 753 763 813 904 916 951 957

CINCUENTA Y CUATRO MIL
046 123 129 154 297 315 349 353 461 493 510 516 525 552 562 573 632 655 740 746 787 812 832 841 857 859 872 918

CINCUENTA Y CINCO MIL
066 161 181 335 336 339 363 469 591 616 653 735 906

CINCUENTA Y SEIS MIL
088 106 334 339 370 476 652 660 694 761 815 847 904 925 930 989

CINCUENTA Y SIETE MIL
073 082 089 238 312 353 426 435 468 626 705 829 938

CINCUENTA Y OCHO MIL
003 037 089 092 104 188 217 255 293 301 304 318 347 439 505 526 559 637 658 678 715 741 761 784 811 929 940 945 946 949

CINCUENTA Y NUEVE MIL
071 073 112 115 232 242 284 865 387 413 443 496 520 580 586 656 716 734 792 799 837 846 854 878 993

El mundo en sus manos...
...sin tanto esfuerzo
y... si es con
ASKAR
es mejor

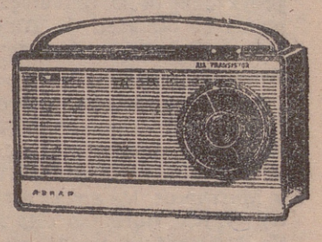

Modelo AE 3231 T "Deportivo"

- Equipado con siete transistores y dos diodos de germanio.
- Dos gamas de Onda: Media y Larga (Los mejores programas musicales de Europa).
- Gran altavoz de alta calidad sonora, con gran potencia de salida.
- Perfecta recepción sin interferencias.
- Enchufe para auricular con desconexión automática del altavoz.
- Toma especial que permite conectar antena de automóvil.
- Consumo extremadamente bajo (utiliza tres pilas de uso normal de 1,5 V).
- Elegante mueble de plástico.

FRECUENCIA MODULADA • ASKAR • RADIO-GRAMOLAS • ASKAR • TRANSISTORES • ASKAR • TELEVISORES

ELECTRICIDAD GUERRA, "Comercial Jalón"
D. DE LA VICTORIA, 26, Y B. DE LOS HERREROS, 10 - LOGROÑO

ALHAMBRA Hoy, desde las 4 T. menores
1.—CLAMOROSO EXITO.
EL GORDO Y EL FLACO,
en la película de las mil y una aventuras y del millón de carcajadas.

2.—La sensacional aventura
«CITA EN HONG-KONG»
Technicolor - Cinemascope
Con Clark Gable y Susan Hayward

AVENIDA Hoy, desde las 4 A. mayores
Ultimo pase aprox.: 10'45
EXITO INMENSO
Una orgía de color, belleza y diversión
CANTINFLAS
Dan Dailey, Shirley Jones, Janet Leigh, Kim Novak, Debbie Reynolds, Frank Sinatra, Tony Curtis, Edward G. Robinson
y los más brillantes artistas de Hollywood
Technicolor - Cinemascope
Exclusiva de este Salón

Rialto y Frontón
Hoy, continua desde las 4
MONUMENTAL EXITO
¡UN MUNDO ABSORBENTE DE AVENTURAS!
¡UNA AVENTURA DESBORDANTE DE VALOR!

EN TECHNICOLOR
Con Lex Barker y Ana María Ferrero
Completará el programa el simpático reestreno
ROSANA
En technicolor. Con Erika Remberg y Gunnar Moller
TOLERADAS MENORES

¡Hoy! Frontón Cinema
A LAS DOCE, GRAN SESION INFANTIL
en la que se proyectará la más gigantesca epopeya bélica de la segunda guerra mundial
LOS DIABLOS VERDES DE MONTECASINO
Con Dietter Epple y Elma Karlowa
Tolerada menores

¡Hoy! BOITE AVENIDA
GRAN BAILE SELECTO
A LAS 7 TARDE
ORQUESTA AZUL

CINE PANORAMA. ALBELDA DE IREGUA
DIAS 6, 7 Y 8 DE ENERO A LAS SEIS DE LA TARDE
EL MAYOR ACONTECIMIENTO DEL CINE CON EL MAS GRANDIOSO REPARTO DE ARTISTAS DE LA PANTALLA
LOS DIEZ MANDAMIENTOS
TECHNICOLOR - VISTAVISION
(Autorizado todos públicos)
LA OBRA CUMBRE DE CECIL B. DE MILLE PARA LA MEJOR DIFUSION DE LA PALABRA DE DIOS.
Calefacción por aire acondicionado

SALA Los Leones
HOY, a las SIETE TARDE
GRAN BAILE
A las 11'30 NOCHE
SELECTO BAILE
«CLUB DEL HOGAR»
MAÑANA, DOMINGO, a las SIETE de la TARDE
GRAN BAILE
ORQUESTA CREACION

Sus programas para HOY

Cinema Diana
Un estreno fuera de serie
La obra cumbre del «SUSPENSE»
EXITO GRANDIOSO

NADIE, absolutamente nadie, entrará en la sala una vez iniciada la proyección.
HORARIO para HOY:
A las
4, 5'45, 7'30, 9'15 y 11'15
POR FAVOR, sea puntual y evítenos tener que impedirle la entrada en la sala. Gracias.
ANULADOS LOS PASES DE FAVOR
Desde las CUATRO. (MAYORES)

Cine OLYMPIA
Tolerado MENORES
Inmenso programa doble
1.—Sensacional ESTRENO: Los contrabandistas del desierto frente a la intrepidez de unos héroes de leyenda
EN LAS RUINAS DE BABILONIA
EN TECHNICOLOR
Con Holmut SCHNEIDER y Mara CRUZ
2.—La espectacular película de gran acción
TEMPESTAD
Technicolor y Technirama
Silvana Van
MANGANO * HEFLYN
Un gran espectáculo para chicos y grandes.
Continua desde las cuatro

SALAS perfumadas por TORINO

Hoy MODERNO
Continua desde las cuatro! PROGRAMA DOBLE!
Apto para todos los públicos
1.—¡UN ESTRENO FUERA DE SERIE! Una superproducción WALT DISNEY. ¡Las regocijantes peripecias de un muchacho convertido en un perrito de lana! La historia de un perro que conduce un automóvil, habla por teléfono y vigila a los espías

EL EXTRAÑO CASO DE WILBY
(SHAGGY DOG)
Fred MacMURRAY
Jean HAGEN
TOMMY KIRK
ANNETTE FUNICELLO
TIM CONSIDINE
KEVIN "MOOCHIE" CORCORAN
DIRECTOR CHARLES BARTON
ERPRODUCCION Walt Disney
2.—Además se proyectará el film
SISSI
(COPIA NUEVA) Con ROMY SCHNEIDER

¡Hoy! BRETON
Continua desde las cuatro
¡PROGRAMA DOBLE!
TOLERADO
1.—El magnífico film en tecnicolor
LA PROMESA
Con Glynis Johns y C. Cameron
2.—¡ULTIMAS PROYECCIONES! ¡ULTIMOS DIAS! No deje de ver a MARISOL y Pulgarcito, en una película profundamente humana y divertida.
Ha llegado un ángel
(Tecnicolor)

DUCAL
¡HOY! SALA DE FIESTAS
TARDE: A las 7'30.
NOCHE: A las 11'30.
BAILE al ritmo de dos Orquestas
«FERDI» (El loco del Rock) y los Megatones y la magnífica Orquesta AYALA.
ESPECIALIDAD en BODAS y BANQUETES.
Pida usted presupuesto.

La Actualidad en el Extranjero

Marruecos entra en la liza

«Dadme el Gobierno y haré la paz» --exclama Guy Mollet, dirigiéndose a De Gaulle--. Se agrava la situación totalmente por días

(Servicio especial para nuestro periódico de la actualidad francesa)

Jamás se habían visto tantos atentados en Francia y en el Norte de Africa como en estos días; las cifras de muertos cotidianas son superiores a todas las que se habían dado anteriormente.

¿Qué pasa aquí?. La cosa parece sencilla. Cree el FLN que De Gaulle está llevando las negociaciones de forma tal que le puedan permitir ganar tiempo y se han lanzado al asalto de las posiciones degaullistas. Eso es todo. si bien eso mismo pudiera dar lugar a que se precipitasen los acuerdos entre el FLN y el mismo De Gaulle.

HAY OTRO HECHO SORPRENDENTE. El Gobierno provisional de la República argelina se desplaza de Túnez a Rabat. El hecho es de excepcional importancia.

Lo primero que queremos hacer notar es que en el Norte de Africa corren, no solo en Argelia, sino en el mismo Túnez y Marruecos, las aguas a favor del GPRA. Burguiba está siendo desplazado y con Marruecos sucederá lo mismo. Burguiba quiere valerse del FLN para arrancar sus exigencias a Francia sobre Bizerta y más bien vende el favor que lo hace. En sus manos son los fellaghas un mero instrumento.

Burguiba ha sido excepcionalmente claro en estos mismos días:

—A este ritmo, en Africa va a naufragar todo, pero yo soy un experto nadador y tengo esperanzas de sobrevivir.

Es posible, pero está perdiendo la hegemonía sobre el Mogreb y es Hassan II el que quiere arrancársela.

S. M. EL REY DE MARRUECOS está cayendo bajo la órbita del GPRA. Y esto por doble razón. Tiene razones de política interior africana y otras de política exterior.

El FLN se nutre particularmente, en sus levas de hombres, de gentes de Marruecos e influye poderosamente sobre la política de este país. Parece que sobre Hassan II presiona Ben Kheda y sus partidarios con el espectro de la guerra civil.

Además, quiere crearse una Norte de Africa: de ahí ese afán que mostrara hace algún tiempo cuando la huelga del hambre de Ben Bella, ofreciéndose como intermediario apasionado.

Se ve atacado por las fuerzas procomunistas del país Estas son especialmente de origen sindical, de fuerte inclinación comunista. Hassan está a todos los vientos. Necesita estar a bien con los argelinos y con los rusos; de ahí que haya enviado recientemente uno de sus mejores políticos al Kremlin, en busca de consejos. que no siempre aprovecha, y de ayudas, que está siempre dispuesto a recibir.

Le viene bien ahora un golpe de efecto a lo Nasser.

ESTA LA MAURITANIA como caso de política exterior, y de ahí que busque la ayuda de los rusos. Ese hombre es inquietante, pues aunque mira ahora preferentemente a Mauritania, no olvida otros objetivos, como las plazas de soberanía españolas.

Rusia pudiera ofrecerle una ayuda, que él está presto a emplear.

GUY MOLLET ha alzado la voz estos días. Con este espectáculo de Francia en la metrópoli y en el Norte de Africa, ha lanzado un grito a De Gaulle:

—Dadme el Poder y yo os haré la paz.

Pero De Gaulle no quiere volver a la IV República en forma alguna.

JAVIER DE EGUIA

El doctor Salazar acusa y denuncia

Sus palabras producen recios impactos en Inglaterra, en el Departamento de Estado, en la NATO y en las mismas Naciones Unidas

(Servicio especial para nuestro periódico de la actualidad norteamericana)

Silencioso y y siempre discreto, el doctor Oliveira Salazar ha levantado. casi por primera vez. la voz. El discurso que pronunciara ante la Cámara portuguesa era dirigido a su país, pero para que se le escuchara en las cuatro partes del Globo.

El «Doutor» —como dicen los portugueses— es un especialista en liquidar las situaciones de bancarrota. Es su vieja especialidad: se hizo cargo del Poder cuando Portugal, en 1936, se encontraba al borde de la ruina economica y política. Y desde aquella fecha —quizá no se haya dado otro caso igual en la Historia—, ese economista no ha fallado un presupuesto: tuvieron todos superávit. Y —salvo el caso de Goa— había demostrado un claro virtuosismo para salvar su Imperio colonial.

Ese hombre, nada agresivo, ha pasado al ataque.

Y no en el campo de las armas: frente a una India que multiplica su población con relación a Portugal por varias cifras, militarmente nada tiene que hacer. sino en el campo del derecho y de la política internacional.

Acusa a Inglaterra.

Precisamente cuando las tropas indias traspasaron los límites de los enclaves portugueses, con todo el mundo nosotros nos preguntamos: «¿Qué hace Inglaterra?» Estaba ahí la suerte del futuro de Goa.

E Inglaterra se cruzo de brazos. El doctor Salazar ha descubierto hoy el juego: Lisboa puso a Londres sobre el tapete la clásica y no menos contemporánea alianza. Inglaterra no reconoció. frente a un enemigo de Portugal, perteneciente aquél a la Commonwealt, las obligaciones existentes, y además. cuando demandó Lisboa permiso para utilizar los campos de aviación ingleses, primero se calló y luego contestó cuando era tarde. Hizo imposible todo socorro de Lisboa a Goa, con la agravante de que Londres había aconsejado a Portugal no excitase a los indios colocando allí una guarnición más fuerte. Esto desarticuló toda resistencia.

¿Consecuencia? Portugal pone el tratado de alianza sobre el tapete: hay que revisarlo todo y saber de una vez para cuándo son los aliados.

La reacción en Inglaerra ante las acusaciones de Oliveira Salazar son muy fuertes. La Prensa laborista arremete contra el doctor y le acusa de fascista insoportable:

—Ese tratado —escribe hoy el «Daily Herald»— es una antigualla y no un tratado en vigor.

Sí: una antigualla que le ha costado a Portugal dos guerras, en las cuales no le iba nada, sino el honor a su palabra y la última con una aportación trascendente, dados los puentes tendidos entre las dos riberas del Atlántico sólo posibles gracias a Lisboa.

Desde luego, los ingleses siempre miraron a Portugal más bien como una colonia a su manera que como un Estado plenamente independiente, que pudiera obligar a la metrópoli.

Las acusaciones contra los Estados Unidos están bien fundadas.

Portugal había acudido en más de una ocasion a Washington para que éste interviniera. Y la cuestion se examino en la capital americana. Por su parte, la India había hecho otro tanto.

Estados Unidos se cruzó de brazos en las dos direcciones. Fue Bowles —hoy liquidado en el Departamento de Estado, del cual era subsecretario— el que presentó por Nueva Delhi la papeleta a Dean Rusk para que actuara.

Dean Rusk no quiso saber nada: si ayudaba a la India con su doctrina del no colonialismo iba a armar el gran escándalo en Londres, Francia, etc.; si ayudaba a Portugal tendría que oir en la ONU todo el criterio negro, rojo, amarillo.. Calló.

Y Portugal ahora parece presta a denunciar a la NATO y a abandonar la ONU.

Portugal aún lanza golpes serios.

Está vencida en el terreno de la fuerza, pero le asiste la razón. Y el golpe más serio lo recibirá esa serie de alianzas sobre las que descansa la estrategia americana: esos tratados obligan por igual a las dos partes o son sólo un recurso para dominar los más fuertes, dejando a los débiles a su destino.

UBALDO DE LEON

UN BUEN VINO DE MESA

Bodegas Ruyma

LE SERVIRA A DOMICILIO BOTELLA FAMILIAR EN TODOS LOS TIPOS

AVISE AL TELEFONO 2634.

RUA VIEJA, 37.

Antena de Madrid

DE LAS 3.000 MAS ANTIGUAS DOMESTICAS, 300 ESTAN EN MADRID

FINANZAS, ESPECTACULO Y DEPORTE EN EL CLUB DE BERNABEU

Es bonita la idea que pone en práctica el Montepío del Servicio Doméstico, al establecer lo que podríamos denominar «el día de la criada leal y constante». En Madrid y algunas otras capitales se celebra el domingo día 7 de enero, y en las demás, en otras fechas.

Participarán en este original y emotivo homenaje las criadas (o criados, aunque los hombres son pocos) que hayan estado en una misma casa, o en dos casas como máximo, por lo menos cincuenta años consecutivos. A estas campeonas de la lealtad y la constancia se les hará entrega de un diploma como afiliadas de honor al Montepío, una medalla conmemorativa y un donativo.

Tan hermosa iniciativa ha servido, de paso, para demostrar que esta inquebrantable adhesión de modestas trabajadoras a una familia no es tan excepcional como se creía, pues se ha descubierto que serán unas tres mil las mujeres que desde su infancia o juventud hasta su ancianidad han permanecido fieles, durante medio siglo o más, a unos mismos señores y, con frecuencia, a sus hijos y nietos, hasta convertirse en miembro esencial de la casa, del que no se puede prescindir y a la que ellas no pueden dejar sin decir sus más profundos sentimientos y afectos.

La provincia con mayor número de estas fieles y asiduas servidoras, con gran diferencia sobre todas las demás, es la de Madrid, que cuenta con trescientas, algunas ya octogenarias y que siguen trabajando lo que pueden en las labores de la casa y hasta en los recados en la calle y la compra en la plaza Después, por importancia numérica, siguen las provincias de Valencia, Vizcaya, Barcelona, Oviedo, Sevilla, Murcia y La Coruña.

Cuando parece que la clase social de las "chachas» es una especie humana a extinguir, resulta admirable que en toda España haya todavía tres mil mujeres perseverantes y aferradas a su humilde oficio, con la sumisión, fidelidad y esfuerzo laboral que el mismo exige. Pero no lo es menos que otras tantas familias lo hayan hecho posible con su delicado trato, comprensión y amabilidad, pues son muchos, muchísimos, los roces que mutuamente se han tenido que dispensar, disculpar, transigir y olvidar en una relación íntima, diaria y dilatada y que tan frecuentemente se quiebra: no ya entre amos y criados, sino entre padres e hijos.

Así, pues, la distinción que el Montepío tan justamente otorga a estas veteranas y beneméritas mujeres del servicio doméstico, como «criadas ejemplares», por su perseverancia y mansedumbre, viene a conferir de hecho también, aunque no se extienda en un papel, el título de «amos ejemplares» a los señores que por aquéllas fueron tanto tiempo servidos.

* * *

No es un secreto para nadie que los éxitos de todo género conseguidos por el Real Madrid Club de Fútbol son fruto de su perfecta organización, de la que es cabeza visible don Santiago Bernabeu, asistido de muy eficaces colaboradores.

Todo marcha bien en esta sociedad. En lo que así sea, continuarán las victorias futbolísticas en los campos de juego, nacionales y extranjeros; sus partidos seguirán siendo apasionantes espectáculos públicos de multitudes, y, al amparo de tales triunfos y consiguientes recaudaciones en taquillas, el poderoso y renombrado club rematará su gigantesca obra de la Ciudad Deportiva del Real Madrid, para que los socios practiquen por sí mismos los deportes de sus preferencias.

Los engranajes de esta formidable máquina funcionan con toda presteza y suavidad, porque no les falta el indispensable lubrificante monetario. En lo financiero, el Real Madrid es como cualquiera otra entidad mercantil, dedicado a la especialidad del fútbol como espectáculo de masas.

Esta entidad une a su popularidad y fama universal un gran prestigio como organización, por la seriedad con que cumple sus compromisos económicos y por lo floreciente que es su «industria». Ahora apeló al ahorro, por medio de una emisión de bonos con un interés aceptable y, sobre todo, con el incentivo de poder causar alta en el club sin pago de cuotas de entrada, y rápidamente logró los treinta millones de pesetas que necesita para terminar la Ciudad Deportiva Como hubiera conseguido el doble o diez veces más, si lo hubiera precisado y pedido.

Nuestros teléfonos

—ooo—

ADMON.	1561
GERENTE	1572
REDACCION	1537
DIRECTOR	1888

El actual brote gripal es muy benigno

MADRID, 5.—El brote gripal que padecemos, si bien tiene carácter epidémico, es muy benigno y prácticamente sin mortalidad, según ha manifestado el doctor Fernández Turégano, jefe provincial de Sanidad, quien ha añadido que esta gripe es un foco que hizo su aparición en el mes de octubre y que debido a la humedad de las últimas lluvias se ha exacerbado.

Al referirse después a los remedios preventivos, el doctor Turégano señala que el coñac, remedio heroico y tradicional en estas ocasiones, no lo considera recomendable, ya que está formalmente contraindicado en casos de infección, y la gripe es, no cabe duda, una enfermedad infecciosa.

Por lo demás, el estado sanitario de Madrid es enteramente satisfactorio, sin que los índices de mortalidad hayan acusado ninguna elevación en los últimos tiempos respecto a esta epidemia de gripe.

MAGNA CABALGATA DE REYES en Madrid

MADRID, 5.—Unas trescientas mil personas han contemplado esta tarde el paso de la gran Cabalgata de los Reyes Magos, organizada por la Sección de Festejos y Deportes del Ayuntamiento de Madrid. La Cabalgata, ya tradicional en Madrid, ha presentado este año la novedad de que los Reyes Magos han desfilado montados en auténticos camellos, recientemente donados a la Casa de Fieras por el productor de unas películas que se rodaron en España. Además de los tres camellos montados por los monarcas de Oriente, figuraban en el cortejo otros cinco cargados de juguetes

Los niños, que formaban aplastante mayoría entre los espectadores y generalmente subidos sobre los hombros de sus padres, se divirtieron muchísimo, ya que en la Cabalgata, que desfiló durante cerca de dos horas por la calle de Alcalá, Puerta del Sol, calle Mayor, hasta el Ayuntamiento, en la Plaza de la Villa, figuraban una veintena de carrozas aportadas por diversas empresas mercantiles y Casas Regionales, algunas verdaderamente espectaculares, como la que representaba un helicóptero de tamaño natural, aviones de reacción, también copia exacta de sus originales, o un funámbulo de circo montado en bicicleta, dotado de movimientos

Formaban también en el cortejo, que resultó lucidísimo, pastores, zagales, soldados romanos servidores de los Monarcas de Oriente, carrozas con centenares de globos de todos los colores, unidades del Frente de Juventudes, Ejército, Guardia Civil, Guardia Municipal a caballo y la banda de música de la XVI Fuerza Aérea de los Estados Unidos.

La caravana llegó a la Plaza de la Villa cerca de las nueve de la noche, y tras de hacer la ofrenda por los Reyes Magos al Niño Dios, de Belén instalado en la Casa de Cisneros, fueron recibidos por el Ayuntamiento en pleno. Cerró el acto el conde de Mayalde, alcalde de Madrid, que pronunció unas palabras ilusionadas destinadas a los niños que llenaban la plaza.

TELEVISION

PROGRAMA PARA HOY

Sobremesa.—14'30: Apertura. 14'32: Panorama 14'45: Cada semana una historia 15'00: Telediario. 15'25: El tiempo. 15'30: Charlas. 15'35: Los Reyes Magos. 15'50: Todos los deportes. 15'55: Galería. 16'10: El niño del circo. 16'40: Cierre.

Infantil.—18'00: Walter y la familia Corchea. 18'25: Telefilm. 18'50: Escenificación infantil. 19'15: Sólo para menores de 16 años. 19'30: Cierre.

Noche. — 20'00: Apertura. 20'02: Mac Graw. «El Rápido». 20'30: ¡Premio!. 20'55: ¡Buena suerte! 21'00: Cómo pescar un millonario. 21'25: El tiempo. 21'30: Telediario. 21'45: Tercera página. 22'00: ¡Silencio!... Se rueda. 22'30: Programa extraordinario. 23'30: Telediario. 23'45: Versos a medianoche. Momento musical. Recuerda... y cierre.

COMPRYGANE

CON LA COLABORACIÓN DE LOS MAS PRESTIGIOSOS ESTABLECIMIENTOS Y MARCAS COMERCIALES DE TODA ESPAÑA, OFRECE AL PÚBLICO CONSUMIDOR EL MAS FABULOSO «PLAN DE REGALOS» DEL MUNDO

VALTRI

6	premios de	1.000.000	de Pesetas =	6.000.000
6	» »	500.000	» =	3.000.000
6	» »	400.000	» =	2.400.000
6	» »	250.000	» =	1.500.000
6	» »	200.000	» =	1.200.000
36	» »	100.000	» =	3.600.000
84	» »	50.000	» =	4.200.000
54	» »	40.000	» =	2.160.000
24	» »	30.000	» =	720.000
84	» »	25.000	» =	2.100.000
54	» »	20.000	» =	1.080.000
24	» »	15.000	» =	360.000
54	» »	12.500	» =	675.000
54	» »	10.000	» =	540.000
24	» »	7.500	» =	180.000
540	» »	4.000	» =	2.160.000
540	» »	2.000	» =	1.080.000
540	» »	1.000	» =	540.000

109.854 PREMIOS

en 6 Sorteos Bimensuales y un Sorteo Extraordinario, en combinación totalmente automática con la Lotería Nacional.

¡FACIL! ¡¡GRATUITO!! ¡¡¡FABULOSO!!!

COMPRYGANE HACE MILLONARIOS

6	Automóviles SEAT 1.400-C	= 900.000
6	Automóviles DAUPHINE	= 570.000
6	Automóviles SEAT - 600	= 420.000
270	Televisores	= 4.455.000
270	Tocadiscos	= 1.080.000
270	Radio-Transistores	= 675.000
540	Refrigeradores 60 l. Eléctricos	= 4.050.000
540	Aspiradoras eléctricas	= 1.728.000
540	Radio - Receptores	= 810.000
2.700	Lavadoras eléctricas	= 9.720.000
2.700	Baterías de cocina	= 4.050.000
2.700	Afeitadoras o Secadores	= 1.755.000
5.388	Batidoras eléctricas	= 8.082.000
5.388	Ollas a presión	= 5.388.000
5.388	Planchas eléctricas	= 2.155.200
81.000	Estuches (2 pares de medias)	= 5.670.000

85.000.000 DE PESETAS

CON UN SOLO BOLETO GANARA UN MILLON

C 3

ANUNCIOS OFICIALES

Ayuntamiento de Bargota (Navarra)

SUBASTA DE HIERBAS CON EL 10 POR 100 DE REBAJA

El día OCHO del corriente mes de enero, a las doce de la mañana, se verificará la subasta a viva voz del arriendo de las hierbas de los cuatro ejidos de esta jurisdicción, con el diez por ciento de rebaja sobre su primitiva tasación, al haber quedado desiertas en la subasta celebrada el día 11 de diciembre pasado próximo.

La subasta tendrá lugar en la Sala Consistorial de esta villa y las condiciones, que se leerán al dar comienzo el acto, se hallan a disposición del público en Secretaría.

Bargota, 1 de enero de 1962.

El Alcalde, **Jesús Ruiz**

Diputación Provincial

En los «Boletines Oficiales» de la provincia y del Estado de fechas 21 de diciembre último y 3 del actual, respectivamente, aparece publicado el anuncio del concurso para el suministro de un equipo de radiodiagnóstico debidamente instalado en el lugar que se indique dentro del Hospital Provincial de Logroño.

La presentación de pliegos se hará en la Secretaría de la Diputación en el plazo de veinte días hábiles, contados a partir del día 4 de los corrientes, de diez a trece horas.

Quedan de manifiesto en la referida dependencia de la Diputación los pliegos de condiciones técnicas y administrativas para este concurso.

Logroño, 5 de enero de 1962.

El Presidente, **Juan Antonio Martínez Bretón.**

Clausura de la I ASAMBLEA COMARCAL DE IMPULSO Y COORDINACION, en Nájera

«Esta acción de unidad es medio para elevar la Rioja al puesto que merece»

Sr. Castilla Pérez

Durante la mañana de ayer tuvo lugar en la ciudad de Nájera la jornada de clausura de la Primera Asamblea Comarcal de Impulso y Coordinación, que con tan fructíferos y halagüeños resultados se inició el jueves, asistiendo a la misma todas las autoridades y jerarquías provinciales y los representantes de los treinta Municipios que fueron designados para esta primera reunión.

Poco después de las once de la mañana, el Excmo. señor gobernador civil y jefe provincial del Movimiento, don Ramón Castilla Pérez, abrió el acto con unas breves palabras en las que puso de manifiesto cómo a continuación iban a intervenir los delegados y jefes de servicio de la Administración y del Movimiento que así lo habían solicitado con el fin de ampliar datos generales para todos los pueblos representados por los asambleistas. Invita a los asistentes a pedir todas las aclaraciones que crean oportunas después de la intervención de las respectivas autoridades y cede el uso de la palabra al jefe de la Secretaría y subjefe provincial del Movimiento, señor Tejada Vélez.

Autoridades y jerarquías se dirigen al Ayuntamiento entre los aplausos del público

INFORME DEL JEFE DE LA SECRETARIA DE LA ASAMBLEA

El señor Tejada señala como deber de justicia agradecer a nuestro gobernador civil y jefe provincial haya sido el promotor de esta interesante actividad y cuya inquietud constante la ha hecho posible. Se dirige luego a los asambleistas y les dice que han acudido atendiendo un llamamiento para dialogar de tú a tú con la Administración superior, en una acción que ha sido estimulada por el Consejo Provincial del Movimiento y que ha encontrado justa correspondencia en la ayuda abnegada de todas las delegaciones y servicios de la Administración central. Aquí —continúa diciendo— están representados treinta pueblos que nos han expuesto sus necesidades y cuyos asuntos han afectado a más de sesenta servicios. De ellos muchos se han resuelto, otros que están en camino de resolverse, pero si los resultados son buenos, mejor es todavía la unidad de convivencia que estas jornadas acreditan.

INFORME DEL INSPECTOR REGIONAL DEL SERVICIO NACIONAL DEL TRIGO

Interviene luego el inspector regional del Servicio Nacional del Trigo, señor Narvaiza, que alude al problema planteado por el retraso de la siembra del trigo a causa de la lluvia y recalca a los labradores que la falta de simiente apropiada de ciclo corto está prácticamente resuelta y de ella se podrá disponer inmediatamente, aconsejando a todos los asistentes que formulen con la mayor urgencia la petición de las cantidades necesarias para poder proveerlas.

El Excmo. Sr. gobernador civil y jefe provincial del Movimiento, don Ramón Castilla Pérez, en su discurso de clausura.

INFORME DEL JEFE PROVINCIAL DE SANIDAD

Sigue en el uso de la palabra el jefe provincial de Sanidad, señor Quintana, que insiste principalmente en los procedimientos para la creación de casas de Médico y Centros Rurales de Higiene, cuyo punto de partida es la cesión de los Municipios del solar adecuado y de una cantidad que se completará luego con la ayuda económica y del Estado. Pide luego la colaboración de todos para con los funcionarios sanitarios y señala la constante disposición de esta Jefatura para resolver todas las dudas y problemas relacionados con el abastecimiento de aguas, aspecto en el que nuestra provincia puede ser la primera y la mejor de España, recalcando finalmente que la distribución y saneamiento alcanzan cantidades mucho más elevadas, pero que sin embargo vale la pena el esfuerzo para conseguirlos.

INFORME DEL INGENIERO JEFE DE LA JEFATURA AGRONOMICA

A continuación se dirige a la Asamblea el ingeniero jefe de la Jefatura Agrónomica, señor Martínez y Martínez-Zaporta, cuyas primeras palabras explican cómo al haber pasado a las Hermandades los principales problemas agrícolas, se han limitado las relaciones entre la Jefatura Agronómica y los Ayuntamientos. Insiste en la necesidad de que en las guías de vino figure el grado alcohólico real, evitando con eso que, por indicar uno más bajo, se agüen los vinos y haya más cantidad, con precios y calidad más bajos. Recuerda luego cómo el diario local publica los precios del vino, facilitados por los servicios de nuestra Cámara Sindical Agraria, y cómo es necesario que el labrador los conozca, al igual que la cantidad y precio de los piensos, señalando la conveniencia de que se faciliten datos por todos, y termina apremiando para que muchos labradores recojan los permisos de plantación de viñedo que en su día fueron solicitados y que se encuentran en la Jefatura Agronómica.

Al finalizar la intervención del señor Martínez-Zaporta pide la palabra el secretario de nuestra Cámara Oficial Sindical Agraria para aclarar que en muchos de los casos el no retirar los permisos para plantaciones de viñedo se debe a los gastos que se ocasionan y que a este respecto le interesa recalcar muy bien ante la Asamblea que desde hace bastante tiempo nuestra COSA dispone de un servicio que realiza gratuitamente tanto esta gestión como todas las que pudieran precisar los labradores riojanos.

INTERVENCION DEL INGENIERO JEFE DE INDUSTRIA

Informa luego el ingeniero jefe de Industria, señor Lapeña, que da las gracias a los alcaldes y secretarios allí congregados por la constante ayuda que prestan a dicha Jefatura en el mejor cumplimiento de sus fines. Destaca luego cómo las aguas potables, que en muchos casos son actualmente una carga para los Ayuntamientos, pueden llegar a transformarse mediante una revisión de tarifas en una empresa beneficiosa que permita de este modo mejorar constantemente los servicios. Dice también que por lo que al fluido eléctrico se refiere, hoy día la provincia puede disponer de un suministro que rebasa las necesidades, planteándose la tarea de la distribución, para cuyo mejor desarrollo es necesario extremar el cumplimiento de las normas de acometida, finalizando con la solicitud de que cualquier anomalía que en este sentido se produzca en los pueblos sea puesta inmediatamente en conocimiento de la Jefatura de Industria.

INFORME DE LA INSPECTORA DE PRIMERA ENSEÑANZA

Hace uso de la palabra seguidamente, por ausencia de la inspectora jefe, la inspectora de Primera Enseñanza de la zona, señorita Erice, que en unas hermosas palabras exige a los alcaldes que cumplan todo lo legislado en materia de enseñanza, que recientemente ha sido actualizado por una circular de nuestro gobernador civil. A este respecto, los alcaldes y secretarios tienen un deber material y un sagrado deber espiritual que cumplir, pensando en el porvenir y acometiendo con decisión y valor el problema de la asistencia escolar cuando la autoridad paterna abandone este deber.

INFORME DEL PRESIDENTE DE LA DIPUTACION

El presidente de la Diputación, señor Martínez Bretón, que continúa en el uso de la palabra, destaca su gratitud hacia los hombres del campo, así como su satisfacción cuando puede expresarla a los del partido judicial de Nájera, ya que él se siente najerino de corazón, recalcando esa misma gratitud para los hombres de las Hermandades, que por boca de sus cabildos le expresan a diario las inquietudes del campo riojano, que con su aportación de un 65 por 100 en el total del arbitrio provincial permite a la Diputación Provincial cumplir sus fines específicos. Otro tanto dice también de los alcaldes, cuyos deseos con harto pesar no pueden cumplirse siempre porque los medios son limitados y muchas las necesidades.

Se inicia a continuación, por iniciativa de la presidencia, un breve descanso, que aprovechó el Excmo. señor gobernador civil y jefe provincial del Movimiento para despachar con todos y cada uno de los alcaldes allí reunidos que tuvieran algún asunto pendiente con su autoridad, y a eso de la una se reanudó la sesión.

INFORME DE LA DELEGADA EN FUNCIONES DE LA SECCION FEMENINA

Abrió esta segunda parte de la reunión la delegada provincial en funciones de Sección Femenina, señorita Sáenz Eula, que recalcó la formación como misión primordial de la Sección Femenina. Pide a los alcaldes que traten por todos los medios de enviar muchachas de las localidades respectivas a los cursos provinciales, especialmente a los de divulgación, por su importancia práctica. Alude también a los cursos de formación campesina, así como a las cátedras ambulantes, que tan meritoria labor realizan, destacando la conveniencia de que cada Ayuntamiento que solicite la cátedra indique también el momento del año más apropiado en la localidad para celebrarla y finaliza pidiendo a todas las autoridades locales que no olviden la importancia que tiene la cuestación anual para ayudar a crear becas, mantener escuelas, etc.

INFORME DEL DELEGADO PROVINCIAL DEL FRENTE DE JUVENTUDES

El delegado provincial de Juventudes, señor Bonet, inicia sus palabras con la consigna del jefe provincial de proyectarse a todos los pueblos y expresa su satisfacción porque en estas jornadas se ha puesto una vez más de manifiesto la inquietud de los alcaldes por el Frente de Juventudes. Dice que no debe quedar ningún pueblo que no haga política de juventudes buscando la información integral de los muchachos, pero para ello la Delegación Provincial tropieza con el problema de la falta de medios y el más importante de la falta de hombres. A este respecto se pretenden crear grupos juveniles en las escuelas, y como consecuencia de la Asamblea se han programado ya visitas a los pueblos que tengan resultados prácticos. Sus últimas palabras son para destacar la labor que el Frente de Juventudes desea realizar en el campo riojano a través de la Obra de Formación Agropecuaria y para recordar a todos que aunque la Delegación de Juventudes ejerza su actividad sobre niños, no es una tarea de niños, sino una labor muy seria y trascendente de la que depende el porvenir y el futuro de la Patria.

INFORME DEL DELEGADO PROVINCIAL SINDICAL EN FUNCIONES

El delegado provincial sindical en funciones, señor Loma-Osorio, hace alusión al perfecto encuadre que esta Asamblea Comarcal encuentra en los métodos normales de la Delegación Sindical, que siempre busca en el propio terreno la solución de los problemas. Ayer —dice— se aludió a asuntos de carácter local, que se resolvieron o se tratarán de resolver con la máxima urgencia si ello es factible, pero que tanto en un caso como en otro apuntan un grave problema de interés general, que es el económico de toda la provincia, problema que ha atraído la preferente y constante atención de nuestro gobernador civil y jefe provincial desde el momento en que tomó posesión del puesto rector de la provincia. Recuerda luego cómo en estas jornadas se ha hablado de mecanización, de mantenimiento de la maquinaria en fincas pequeñas, de caminos, de industrialización, de concentración parcelaria y de muchos otros aspectos de ese gran problema general de economía agraria que precisa un estudio conjunto para elevarlo en la forma más perfecta posible a los Poderes Públicos. A este respecto se está estudiando la fecha de celebración del Consejo Económico Provincial, que ha de poner al día las conclusiones del último celebrado en la provincia.

INFORME DEL DELEGADO ADMINISTRATIVO DE EDUCACION NACIONAL

Inicia luego su intervención el delegado administrativo de Educación Nacional, señor Romanos, quien dice que en estas jornadas de la Asamblea unos doce Ayuntamientos plantearon sus problemas de construcciones escolares, resolviéndose algunos y quedando otros en estudio a causa de la limitación de medios. Dice también que no todos los pueblos del partido que tienen necesidad de construcciones escolares se han interesado por este problema, y que quiere destacarles que, a pesar de haber terminado en 1961 el plan quinquenal de construcciones, se podrá seguir en el mismo ritmo merced a la generosa ayuda del Estado español. Recuerda que las normas a este respecto son dobles. Una, por medio de subvención concedida por el Ayuntamiento, en la que el Ayuntamiento construye y hace la obra, recibiendo de la Junta Provincial de Construcciones Escolares 75.000 pesetas por escuela y 50.000 por vivienda, cantidades que son más del 50 por ciento del valor total. El segundo procedimiento es el de aportación: en este caso construye la Junta Provincial de Construcciones Escolares y los Ayuntamientos están obligados a la prestación personal, que es de unas 15.000 pesetas en los Municipios de hasta 1.000 habitantes; un 5 por ciento del valor total sobre los Municipios de 1.000 a 2.000 habitantes y un 15 por ciento en los que pasan de este número de habitantes y no llegan a 15.000. En sus palabras finales recalca que no se trata de construir, sino también de conservar, y hace un encendido canto de la labor llevada a cabo por el Movimiento Nacional, que no escatimó ningún medio ni esfuerzo para dotar a España de un número extraordinario de escuelas y que supera las más halagüeñas esperanzas.

A continuación, el señor Castilla Pérez recuerda a los secretarios y alcaldes que se abre coloquio para que el jefe provincial de Administración Local pueda atender todas las preguntas o consultas que se le quieran formular. Y al no iniciar diálogo ninguno de los asistentes, cede la palabra de nuevo al señor Tejada.

INFORME DEL SUBJEFE PROVINCIAL DEL MOVIMIENTO

El subjefe provincial del Movimiento, señor Tejada Vélez, destaca cómo el punto de mira del Movimiento Nacional es elevar el nivel de vida de los pueblos, tarea que coincide con la que se trata en la Asamblea. La Jefatura Provincial del Movimiento tiene un órgano de gestión que es el Departamento de Acción Política Local, cuya misión es recoger las necesidades y, sin interferir la Administración, facilitar la acción administrativa. Este Departamento se ofrece para orientar asesorar e impulsar las realizaciones de los Municipios riojanos, pero su mecánica se ha de llevar a cabo a través de los jefes y Consejos Locales, que tienen una gran importancia, ya que su deber es encauzar la vida local. Sus últimas palabras son para señalar que la Jefatura Provincial espera a todos con los brazos abiertos, porque los hombres del Movimiento Nacional están siempre al servicio de España y de los españoles.

INTERVENCION DEL SECRETARIO DEL AYUNTAMIENTO DE HUERCANOS

Al finalizar la intervención del señor Tejada Vélez, pide la palabra el secretario del Ayuntamiento de Huércanos, señor De la Fuente, para hacer patente la gratitud de todos los asambleístas al gobernador civil y a los poderes provinciales por esta organización que tantos beneficios lleva a los pueblos. Recoge asimismo el entusiasmo de todos ante la eficacia del sistema y ruega a la primera autoridad provincial que estas reuniones continúen en beneficio constante y permanente de la Administración Local.

Clausura por el gobernador civil y jefe provincial

Finalizada esta intervención del señor De la Fuente, hace uso de la palabra el Excmo. señor gobernador civil y jefe provincial del Movimiento, don Ramón Castilla Pérez, que expresa su honda satisfacción porque, según los datos facilitados por la Secretaría, se ha resuelto favorablemente un 47 por ciento de los asuntos planteados, denegándose por improcedentes y estando, por lo tanto, resueltos también un 11'5 por ciento, dejando pendientes de solución un 28'5 por ciento y anulándose un 11 por ciento de asuntos que se iniciaron en consultas previas a la Asamblea y que no fueron llevados a cabo.

Dice luego el señor Castilla Pérez que esta reunión ha sido muestra inequívoca de inquietud y afán, y su preocupación de que estas jornadas pudieran ser una pérdida de tiempo se ha trocado por la conciencia tranquila y satisfecha de haber aprovechado al máximo el trabajo común.

Desde hace tiempo —afirma luego nuestra primera autoridad provincial— aspiraba a promover esta acción de unidad como medio para colocar a la Rioja en el puesto a que tiene derecho en razón a sus posibilidades. Entiendo asimismo que es preciso un diálogo con todos los vecinos de la provincia representados en sus Municipios, cumpliendo así la consigna de Franco y de acuerdo con una rectitud de acción que puede ser ejemplo en la política. A este respecto, recuerda las palabras de nuestro invicto Caudillo de que la política no existe sin el diálogo y anuncia que con iguales metas se han de seguir celebrando reuniones de este tipo en toda la provincia.

Dice más adelante que otra finalidad de la Asamblea es cubrir una fase previa al Consejo Económico Sindical, donde se han de plantear las soluciones idóneas para crear nuevas fuentes de riqueza y transformar y mejorar las existentes.

Esto es lo que quiere el Gobierno de Franco y ésta es la acción de unidad a la que hemos de entregarnos desde ahora.

Expresa luego el señor Castilla Pérez su gratitud por la presencia entrañable de todos, a pesar de las incomodidades. Habéis —dice— venido a gusto y creo que os vais complacidos. Agradezco el interés por vuestros pueblos y agradezco también a todos los que han colaborado, desde los entrañables camaradas de la Jefatura Provincial del Movimiento hasta estos jefes de Servicios del Estado que han venido a serviros la solución de vuestros problemas. Agradezco a la Diputación Provincial sus desvelos en pro de la provincia, y al Ayuntamiento de Nájera por poner todo al servicio de esta colaboración. Tratad de cumplir —dice finalmente el jefe provincial— nuestros propósitos con fe y con decisión pensando en el bienestar de España, que ha de dar paz y bienestar asimismo a las honradas gentes de esta tierra que es florón de la Patria.

Las últimas y emocionadas palabras del señor Castilla Pérez fueron acogidas con una prolongada y cariñosísima ovación, que puso bien a las claras la honda impresión que habían producido en el ánimo de todos.

Finalmente y a propuesta del jefe provincial, todos los asambleístas se trasladaron a la iglesia del Monasterio de Santa María la Real, donde cantaron una Salve en acción de gracias por los fecundos frutos de la reunión, regresando seguidamente nuestras autoridades a la capital.

El secretario del Ayuntamiento de Huércanos, señor De la Fuente, durante su intervención.

RONEO
ARCHIVADORES
ARMARIOS
ESTANTERIAS
FICHEROS
MESAS
SILLAS
DIVISIONES
PLANING
RONEODEX
VARA DE REY, 41. TELEFONO 1599.

La tradicional Cabalgata de Reyes recorrió ayer las calles logroñesas

Al igual que todos los años y como culminación de la simpática y hermosa campaña de Radio Rioja «Por la sonrisa de los niños», en las primeras horas de la noche de ayer recorrió las calles logroñesas la vistosa y atrayente Cabalgata de Reyes Magos, que puso en la capital su alegre nota de color, siendo presenciado su paso por numerosísimos niños que, acompañados de sus padres, comenzaron así a vivir la ilusionada maravilla de la fiesta «de Reyes».

El cortejo partió, hacia las siete y media de la tarde, del Parque de Pérez Galdós, figurando en el mismo los tres Magos de Oriente montados sobre corceles vistosamente enjaezados y escoltados por nutrida guardia de palafreneros, pajes, servidores, etc.; comparsas de gigantes y cabezudos; carrozas alegóricas cargadas de infinidad de juguetes; coro infantil de pastorcillos de «Los Amigos del Sanatorio»; bandas de música, cornetas y tambores, etc.

La cabalgata fue haciendo alto en los lugares de costumbre, para proceder a la entrega de cajones de juguetes destinados a los niños de los distintos centros benéficos logroñeses, congregaciones religiosas de enseñanza gratuita, escuelas, Conferencias de San Vicente de Paúl, cuevas de Cantabria, etc., etcétera.

En total, fueron repartidos muy cerca de siete mil juguetes, más de un millar de prendas infantiles y gran número de bolsitas de pastillas de café con leche.

Con anterioridad, se había celebrado en el Teatro Bretón de los Herreros una brillantísima velada de teatro infantil, con asistencia de los Magos.

La sala del teatro registró, como de costumbre, una gran entrada y la fiesta resultó deliciosa, actuando maravillosamente cuantos tomaron parte en la misma.

La atrayente y variada función infantil —que se repetirá hoy en el mismo teatro, a las once de la mañana— terminó con un sorteo de magníficos juguetes entre los pequeños espectadores.

SGCB2021

Primer tren de pasajeros TOTALMENTE AUTOMATICO

NUEVA YORK, 5.—El primer tren de pasajeros totalmente automático ha comenzado ayer a prestar servicio en un recorrido de un kilómetro entre la Estación Central de Nueva York y la de Times Square, pero el tren llevaba aún conductor.

El viaje inaugural comenzó con 30 minutos de retraso, debido a que el alcalde de Nueva York, Robert F. Wagner, llegó tarde.

El tren, que ha costado 300.000 dólares (unos 18 millones de pesetas), prestará servicio en las "horas punta" de la mañana y de la tarde durante un período experimental de seis meses.

LA BOLSA

MADRID

MADRID, 5.—Bajo el signo de la firmeza acaba la primera semana del año en Bolsa.

La atención principal estuvo hoy centrada en la Campsa, que gana ocho enteros, y al cierre continuaba la demanda. En el sector bancario, Banesto sube diez enteros; España, cuatro más, y Crédito Industrial, tres. En el eléctrico, Hidroeléctrica del Cantábrico gana cuatro. Aguila y Azucarera suben otros cuatro y tres, respectivamente, en el de alimentación. Telefónica gana cinco enteros.

COTIZACIONES

ACCIONES

Banco Crédito Industrial, 167 (3); España, 716 (4); Exterior, cupón, 120; acciones, 388 (5); Hipotecario, 336 (5); Central, 875; Español de Crédito, 950 (10); Hispano, 783; Ibérico, 478 (2); cupón, 305; Popular, 485 (3); Electra Viesgo, 225 (5); R. Zaragoza, 148 (—0'50); nuevas, 142'50 (0'50); Leonesas, 170 (0'50); Fecsa, grandes, 237 (2); cupones, grandes, 325 (—1); pequeños, 681 (—1'50); acción pequeña, 240 (—1); Fenosa, 215; H. Cantábrico, 180 (4); nuevas, 174 (5); novísimas, 165 (5); H Cataluña, 204; Chorro, 158 (2); Española, 305 (2); nuevas, 294 (4); Iberduero, 377 (—1'50); nuevas, 371 (—2); Moncabril, 119; nuevas, 107 (—1); Sil, 205'50 (—2'50); Sevillana, 190 (1); U. E. Madrileña, 210 (0'25); Aguila, 618 (4); Azucarera, 199 (3); cupón, 80'50 (—0'50); Ebro, 533 (5); cupones, 99'50 (1'50); Portland Valderrivas, 412 (5); Hidrocivil, 106'50 (—0'50); General Española, 70 (—1); Dragados, 260 (2); Encinar, 46 (1); cupón, 27; Cantabria, 84; nuevas, 130; Vallehermoso, 185 (1); Celsa pequeñas, 102 (1); Metropolitana, 154 (1); Urbis, 91 (—0'50); Insa, 134 (1); Rif, 445 (—5); Felguera, 207 (2); cupones, 53'50; Riotinto, 190; Guindos, 82; Ponferrada, 870; Campsa, 201 (8); Arrendataria, 77 (2); Tabacalera, 243 (—2); Construcción Naval, 153; nuevas, 132; Bacalao, 102 (1); Transmediterránea, 171; Cros, 479 (—2'50); Unquinesa, 314 (3'50); Energías Aragonesas, 230 (3); Explosivos, 365'50 (4'50); nuevas, 344 (8); Hidronitro, 159 (2); Insular, 162; Gal, cupón, 305 (9); Petróleos, 555; Resinera, 218 (1); Hornos, 242 (1); Aluminio Ibérico, 96; Seat, 257 (1); Aux. Ferrocarriles, 259 (1); cupón, 43 (2); Zinc, cupón, 28 (1); Acción, 154 (1); M. Madrileñas, 49 (—1); Material y Construcciones, 131 (1); Santa Bárbara, 137'50 (6); Santa Ana, 97'50 (1'50); B, 38 (2); Marconi, 117 (2); Telefónica, 203 (5); Pefasa, 136 (3); Sniace, 307 (2); Metro, 175 (2).

BARCELONA

BARCELONA, 5.—Mercado sostenido en Bolsa debido a la confianza renacida en la concurrencia asistente. En fondos públicos hubo flojedad en las cotizaciones y en obligaciones industriales apenas se opero.

COTIZACIONES

ACCIONES

Ferrocarril Orense a Vigo, 405; Maquinista Terrestre, 103; Fomento de Obras, 237; Motor Ibérica, 1.845; Asland ord., 420; pref., 107; Seat, 265; Auto Electricidad, 140; Cros, 482; Carburos, 595; Campsa, 203; Transmediterránea, 173; Tac, 290; Trasatlántica pref., 73; Isieña, 130; Aguas Barcelona, 318; Besós, 232; Catalana Gas 1946, 177; idem serie E, 172; Fluido Eléctrico, 181; H. Cataluña, 204; Fecsa, 239; Hidrola, 306; Iberduero, 380; Sevillana, 191; Sil, 208; U. E. Madrileña, 210; Petroleos, 557; Explosivos, 361; Hidronitro, 158; Químicas Canarias, 259; Ind. Aragonesas, 230; Unquinesa, 313; Rif, 450; M. Madrileñas, 50; Telefónicas, 207; Felguera, 299; Hornos, 241; Material y Construcciones, 132; Banco Central, 875; Industrias Agrícolas, 638; Pefasa, 135; Filipinas Tabacos, 525.

BILBAO

BILBAO, 5. — Contratación abundante y marcha progresiva ascendente de muchos valores, superándose las escasas indecisiones al cierre. Destacan por su importancia las mejoras de diez enteros en Banesto y Guipuzcoano; ocho en Explosivos; siete y medio en Bancobao, y cinco en Bancayas y Aznares, cerrando la contratación bien dispuesta para la semana próxima.

COTIZACIONES

ACCIONES

Banco Bilbao, 930; derechos, 236; Banesto, 950; Guipuzcoano, 730; Vizcaya, 970; derechos, 290; Central, 875; Seguros La Polar, 1.125; Aznar, 230; derechos, 47'50; Bilbaína, 155; Vascongada, 165; Viesgo, 224; R. Zaragoza, 147; nuevas, 141'50; Fenosa, 215; Española, 306'50; nuevas, 294; Iberduero, 379'50; 1960 y 61, 371; Sevillana, 190; Fecsa grandes, 237; derechos pequeños, 68; Zinc, 154; derechos, 27; Sierra Menera ord., 325; Rif, 444; Hornos, 240; nuevas, 217; Aux. Ferrocarriles, 40; La Robla, 130; Santander ord., 41; Vascongados, nuevas, 142; Basconia, 340; nuevas, 1.320; Babcock, nuevas, 1.282'50; blancas, 385; Euskalduna, 200; Santa Bárbara, 135; Olarra, 100; Mondragón, 412; nuevas, 1.800; cupones Ebro, 96; Vacesa, 109; Campsa, 200; Telefónica, 206'50; Unquinesa, 312; Insular, 162; Nicas, 148; Papelera, 437'50; Sniace, 304; Explosivos, 363; nuevas, 340; Resinera, 220; Bodegas Bilbainas, cupones, 85; Cementos Lemona, cupones, 78.

Los afortunados en el «gordo»

(Viene de primera página)

adquirió el billete; cincuenta, José Marín Muñoz, y otras dos participaciones de veinticinco pesetas cada una Antonio Ruiz Cruz, vendedor del mercado, y el brigada de Caballería del Ejército don Rafael Guerrero Barrero.

Los dos décimos restantes los juega el industrial don Francisco Martínez García.

También llevan participaciones el empleado municipal Sebastián García Haro y Antonio Rodríguez Garrido.

Un gitano repartió la suerte en Don Benito

DON BENITO (Badajoz), 5.—Otra serie del primer premio del sorteo de la Lotería de hoy, así como los números de la centena, ha sido vendida en la Administración de doña Pilar Donoso Sánchez, de la Plaza de España, 2, y fue repartida por el gitano vendedor de Lotería José Molina Palacios.

Juegan décimos completos, por lo que les ha correspondido a cada uno ochocientas mil pesetas, Ramón Beltrán, empleado del Banco Español de Crédito; el jefe de la Policía Municipal José Torbisco; el corredor de ganado Antonio Gallego y el mecánico Manuel García. El maestro nacional don Fernando Mera parece ser que lleva uno o dos décimos. A los camareros de un bar, Manuel Balades y Gustavo González, les han correspondido doscientas mil pesetas a cada uno, y a su amigo Juan Andújar cuatrocientas mil. Otro décimo fue adquirido por la pareja de la Guardia Civil Manuel Dobajas Torres, que juega 45 pesetas, y Germán Villedo García, con 15 Dieron participaciones de 12'50 a los empleados municipales de Arbitrios Montanes y Nevado, y de 15 a Vicente González. Al brigada de la Guardia Civil retirado Julio Fernández González le han correspondido también ochocientas mil pesetas.

Una serie en Ceuta

CEUTA, 5.—Una serie del número 13.310, premiado con ocho millones de pesetas en el sorteo de la Lotería de hoy, ha sido vendida en esta ciudad por el vendedor ambulante Francisco Rodríguez. Tres décimos los adquirió el encargado de una firma de tejidos, don José González Romano, que dio participaciones a sus empleados, reservándose 65 pesetas. El agente comercial y directivo del Club Atlético de Ceuta don Guillermo González juega un décimo y después de salir premiado dio una participación de diez pesetas a las cajeras Anita Alcántara y Pepita Castillo, por habérselo prometido con anterioridad. También ha adquirido un décimo el señor Fariñas, comerciante de Ceuta. La misma Administración que repartió el 13.310 dio un premio de medio millón en la Lotería de Navidad.

La serie en Valencia

VALENCIA, 5.—Una serie del número 13.310, primer premio del sorteo de la Lotería Nacional celebrado hoy, ha correspondido a Valencia.

Dos décimos han sido localizados en Aldaia y fueron comprados por Félix Tárrega Iglesias, almacenista de piensos de la localidad, y otros dos los adquirió Simeón Navarro Asensi, capataz de la granja avícola de la Diputación Provincial. Se desconoce por ahora el destino de los seis décimos restantes.

Serie muy repartida

JEREZ DE LA FRONTERA, 5.—Un billete del número 13.310 fue adquirido en Sevilla por un lotero ambulante del pueblo de Villamartín apellidado Clavijo. Está muy repartido en los pueblos de Bornos, Villamartín y Espera. Un décimo lo jugaba el presidente de la Hermandad de Labradores, don Manuel Morales Gómez.

36 MILLONES PARA ZARAGOZA

ZARAGOZA, 5.—Treinta y seis millones de pesetas han correspondido a la localidad de Alagón, en esta provincia, en el sorteo de la Lotería de hoy, en el segundo premio. Los billetes del número premiado fueron vendidos en la Administración número uno de dicho pueblo, que regenta don José Figueras. El premio está muy repartido, pues ha sido distribuido por los carteros de Alagón y de los pueblos cercanos en participaciones de cinco, diez y veinticinco pesetas. Otras dos series premiadas, con un total de ocho millones de pesetas, han sido repartidas también en pequeñas participaciones.

EL TERCER PREMIO, PARA GANDIA

GANDIA (Valencia), 5.—Las once series del número 46.795, agraciado con el tercer premio en el sorteo de hoy, fueron despachadas en la Administración de Loterías de esta ciudad y adquiridas por el párroco de San Nicolás del Grao, de Gandía, que las compró para repartirlas en participaciones a beneficio de la construcción de la nueva iglesia.

De esta forma distribuyó diez series, repartiendo la otra directamente en décimos.

CRUCIGRAMA

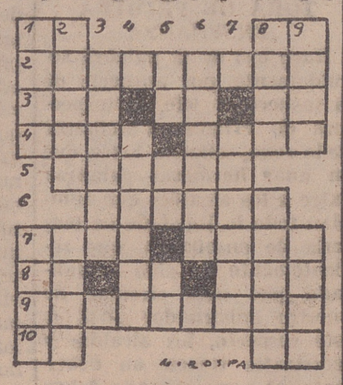

NUMERO 1.337

HORIZONTALES.—1: Símbolo químico. Letra griega. — 2: Personas dadas a placeres y regalos. — 3: Estimé. Conjunción latina. Nota musical. — 4: Nombre de mujer. Personaje bíblico. — 5: Sudeste, viento que sopla del Sudeste. — 6: Al revés, lámina de latón que imita al oro. — 7: Al revés, deporte aristocrático. Abreviatura de tratamiento. — 8: Símbolo químico. Nota musical. Nombre de letra. — 9: Diligentes, cuidadosos. — 10: Partícula inseparable. Preposición.

VERTICALES.—1: Agarraderas. Al revés, animal de carga. — 2: Pules. Fiera. — 3: Silicato de Albúmina y glucina. — 4: Al reves, manda, domina. — 5: Nota musical. Al revés, río italiano. Cifra romana. — 6: Itacenses. — 7: Al revés, residuo en los capachos de aceituna prensada. — 8: Uva seca. Al revés, desató o desciñó. — 9: Diosa de los antiguos egipcios. Al revés, de la naturaleza del hueso.

SOLUCION AL NUM. 1.336

HORIZONTALES.—1: Pa. As. 2: Americano. — 3: Rin. Ra. Al. — 4: Abab. Lasa. — 5: Anatas. — 6: olimaC. — 7: Casé. óriT. — 8: II. As. Tao. — 9: Americana. — 10: Ra Os.

VERTICALES. — 1: Pará. Ciar. — 2: Amiba. aímA. — 3: Enanos. — 4: Balear. — 5: Ir. Tl. Si. — 6: Cálamo. — 7: asartA. — 8: Anás. Ciano. — 9: Sola. Toas.

ULBRICHT, cansado de los «paseos» americanos por su ALEMANIA

BERLIN, 5.—El líder comunista alemán oriental Walter Ulbricht ha amenazado hoy con completar la división de Berlín y prohibir a los aliados occidentales el acceso al sector soviético a menos que obtengan visados de la Alemania del Este.

En una entrevista concedida a un corresponsal de la «Columbia Broadcasting System», Ulbricht dijo que los convoyes norteamericanos a Berlín constituyen una provocación. Pidió que los aliados occidentales lleguen a un acuerdo con la Alemania Oriental para el uso de las rutas terrestres, aéreas y fluviales a Berlín, y que se sometan a los controles comunistas.

Propuso una solución para Berlín que pondría fin al régimen de ocupación aliada occidental en el Berlín Oeste. Dijo que esto significaría, de manera específica, la conclusión de acuerdos con la Alemania del Este por parte de los aliados occidentales sobre el tráfico a Berlín a través de la Alemania comunista.

Además del sistema de visados, Ulbricht amenazó con «nuevas medidas», que serían tomadas en la frontera del Berlín Oeste para proteger a Alemania Oriental si los Estados Unidos y la Alemania Federal «continúan su guerra fría contra la República democrática alemana».

MEMORANDUM SOVIETICO SOBRE BERLIN

BONN, 5. — El Gobierno soviético ha enviado recientemente un memorándum sobre Berlín y Alemania al doctor Hans Kroll, embajador de la República Federal Alemana en Moscú, según ha anunciado el Ministerio germano de Asuntos Exteriores

Las tres potencias aliadas occidentales han sido informadas del contenido del memorándum, el cual, según se afirma, está ahora siendo examinado.—(Efe.)

La anarquía y el terrorismo...

(Viene de primera página)

El primer ministro, Michel Debré, ha conferenciado esta tarde, sobre las medidas antiterroristas, con el ministro del Interior, Roger Frey, quien, a su vez, con anterioridad, había celebrado una entrevista con el ministro de Asuntos Argelinos, Louis Joxe.

Ayer, el presidente recibió a su ministro de Defensa, Pierre Messemer. Se sabe que hablaron de retirar diecinueve compañías de la Guardia Republicana de Seguridad —más de tres mil hombres— de Argelia y sustituirlos por otras compañías de la Francia metropolitana.

Los Sindicatos, el partido socialista y otras numerosas organizaciones han publicado un manifiesto pidiendo a todos los franceses que «se consideren movilizados para la defensa de la justicia, de los derechos del hombre y de la democracia».

París y Argelia, reforzados

PARIS, 5.—Refuerzos de la gendarmería y de la guardia civil han sido puestos en movimiento en toda la zona de París, según se ha anunciado oficialmente a última hora de la noche

No se ha dado explicación alguna sobre la razón de esta medida de prevención De fuente fidedigna se ha dicho que se espera que los refuerzos se hagan aún más considerables.

Ciertas unidades de estos dos Cuerpos de la fuerza pública han llegado ya a la capital francesa y otras se espera que lleguen durante la noche Retenes especiales numerosos y fuertemente armados, han sido establecidos en los accesos de la ciudad.

Unos dos mil policías antidisturbios han recibido orden de marchar a Argelia para reforzar a las fuerzas de seguridad que luchan contra la creciente violencia de asesinatos y atentados que actualmente se esta desencadenando en las ciudades argelinas, según se ha revelado hoy de fuente allegada al Gobierno francés.

Las autoridades proyectan otras medidas de seguridad que entrarán en vigor inmediatamente. Soldados del Ejército francés vigilarán los cruces de carreteras y los puestos clave en cada sector y llevarán a cabo acciones de patrulla.

Estas medidas de seguridad fueron decididas anoche en consultas celebradas entre los ministros encargados de la seguridad que se han mantenido en contacto con el primer ministro, Debré

«COMANDO Z» Y «DELTA 7»

ARGEL, 5.—Las fuerzas de seguridad francesas han detenido a 237 miembros de la Organización del Ejército Secreto en los dos últimos meses

El director de Información de la Delegación General de Francia, Sicurani, presentó a los periodistas un documento en el que se dan detalles de los "comandos" de choque de la OAS

En Bilda, la Policía ha descubierto la composición de un grupo de choque llamado «Comando Z», que, según el documento, hubiese tenido como misión en caso de un golpe ocupar los edificios públicos. Este «comando» estaba formado por uno o dos "oficiales", de trece a catorce «suboficiales» y unos ciento treinta hombres bien armados. También se dan los nombres de los jefes de otro grupo denominado «Delta 7», que las autoridades dicen es responsable de explosiones en Argel y su región.

En unas octavillas repartidas hoy en Argel por la OAS se afirma haber dado muerte a catorce miembros y herido a dos de la "Gestapo" degaullista en un pueblo de Argel. No se ha hecho ninguna declaración oficial sobre las bajas habidas en el pueblo que fue ocupado por las fuerzas de seguridad.

La OAS ha llenado de carteles esta ciudad en los que hace un llamamiento para una «movilización general» contra los planes del presidente De Gaulle para una Argelia independiente.

EMBOSCADA MORTAL

SETIF (Argelia), 5.—Dieciocho soldados han resultado muertos y otros siete heridos víctimas de una emboscada tendida por insurgentse argelinos en Kerrata, a unos 50 kilómetros de esta ciudad, según anuncian fuentes militares autorizadas.

Los soldados fueron atacados cuando hacían guardia en algunos edificios de la localidad.

EL FINAL DE 1961 EN ARGELIA

ARGEL, 5.—El Mando militar francés en Argelia ha anunciado hoy que 543 musulmanes rebeldes han sido muertos, hechos prisioneros o desertaron a las filas francesas durante las dos últimas semanas del mes de diciembre.

Esta cifra es sorprendentemente alta en la estación invernal, época en que las operaciones militares suelen paralizarse en las montañas argelinas a causa del frío.

El Mando francés anuncia, además, que fueron capturadas más de 330 armas de fuego de diferentes clases.—Efe.

Más visitas de la esposa del Caudillo a centros benéficos de Madrid

MADRID, 5.—La esposa de Su Excelencia el Jefe del Estado, doña Carmen Polo de Franco, visitó dos instituciones de Auxilio Social, en las que hizo entrega de numerosos juguetes a los niños allí acogidos.

Primeramente estuvo en la microguardería "Marina Reina", en la barriada de Horcasitas, regida por Hermanas Misioneras, y en la que están acogidas sesenta niñas de seis a doce años, con la particularidad de que en esta guardería se dan clases nocturnas a niñas mayores de doce años.

La esposa del Generalísimo llegó acompañada de la del ministro de la Gobernación, señora de Alonso Vega y, en otros coches, por el jefe de la Casa Civil del Caudillo, conde de Casa de Loja, y esposa de éste. Fue recibida por el ministro de la Gobernación, don Camilo Alonso Vega; el subsecretario del Departamento, señor Rodríguez Miguel; el director general de Beneficencia y delegado nacional de Auxilio Social, señor Oriol, con su señora; el director general del Instituto Nacional de la Vivienda y otras personalidades.

Al penetrar en la guardería, la esposa de Su Excelencia fue obsequiada con un ramo de flores. Oró después en la capilla y, mientras tanto, y ante el Nacimiento instalado por las niñas, se cantaron diversos villancicos. Doña Carmen Polo de Franco felicitó a las pequeñas y, después de visitar el centro, se trasladó a la guardería y jardín maternal "Nuestra Señora del Pilar", enclavada en la carretera de Aragón número 65.

Aquí son las Hijas de la Caridad las que atienden a las muchachas acogidas, que son en total, 155, de 3 a 7 años, y otras 30 recién nacidas hasta los tres años. También fue obsequiada la esposa del Generalísimo con otro ramo de flores por una pequeña de cuatro años, que pronunció unas palabras de salutación y bienvenida. Igualmente, como en el otro centro, las pequeñas cantaron villancicos, y presenció el almuerzo de las niñas. Más tarde recorrió todas las instalaciones de la guardería y, lo mismo que en el barrio de Horcasitas, fue largamente ovacionada por el público estacionado en los alrededores de las dos barriadas, tanto a la salida como a la entrada.

CALIFICACION MORAL DE ESPECTACULOS

CINE

Ha llegado un ángel, 2. El extraño caso de Wilby, 1. Sissi, 1. Pepe, 3. Cita en Hong Kong, 3. La promesa, 2. Rosana, 3. Psicosis, 3. Tempestad, 2. Los diablos verdes de Montecassino, 2.

Los números que figuran a continuación de cada título expresan la calificación moral dada por la Oficina Calificadora de Espectáculos: 1.-Todos, incluso niños. 1-R. Infantil, con reparos. 2.-Jóvenes. 3-Mayores. 3 R. Mayores, con reparos. 4.-Gravemente peligrosa.

En París y Roma se teme la expansión de la epidemia variólica del Pakistán y Dusseldorf

PARIS, 5.—El servicio de sanidad del aeropuerto parisino de Le Bourguet ha recomendado al personal de las líneas aéreas y a los empleados y obreros que trabajan en el aeródromo, que sean vacunados inmediatamente contra la viruela, a consecuencia del peligro de contagio que pudiera haber con motivo de haber llegado a la capital francesa, vía aérea, la semana pasada, un pasajero pakistaní infectado de la terrible enfermedad.

Hasta ahora, más de cincuenta empleados y obreros del aeropuerto han sido vacunados durante la mañana de hoy.

Por otra parte, se ha anunciado que en el aeropuerto de Roma se han tomado estrictas medidas para evitar la expansión de una posible epidemia de viruela de resultas de los casos que se han producido en el Pakistán y en la ciudad alemana de Dusseldorf.

Por lo pronto, desde esta misma noche, todo el personal del aeródromo romano será vacunado. Los pasajeros de los aviones procedentes del Pakistán o de Dusseldorf con destino a Roma que no estén provistos del oportuno certificado de vacunación, serán vacunados en el mismo aeropuerto o serán aislados durante catorce días, o bien recluidos en sus casas o residencias bajo supervisión médica durante dos o más semanas. Los pasajeros que pasen por el aeródromo de Roma en tránsito hacia otros lugares sin el certificado antivariólico tendrán que permanecer sin salir a bordo de los aviones parados en el campo.

Nuestros colaboradores y corresponsales deben tener presente que la concisión en los escritos es agradecida incluso por los lectores.

Belén excepcional, construido por una anciana de 82 años

LUGO, 5.

Un Belén excepcional ha construido en su casa la anciana de 82 años Consuelo Montesinos, que ha dedicado una gran habitación a la instalación navideña. Comenzó a montarlo en el mes de octubre, y tanto las figuras como las construcciones y puentes, han sido confeccionados personalmente por la anciana, con trapos viejos, carton, carbones, papel, etc. Esta representación plástica alcanza desde el Nacimiento a la Crucificación, y la anciana, puntero en ristre y en cuanto hay más de diez personas en su casa, va explicando con todo lujo de detalles la vida de Jesús, intercalando villancicos cuya música y letra también han sido compuestos por ella. El relato lo repite hasta ocho veces al día y dura una hora, por término medio.

Otro curioso Belén ha construido un panadero en el escaparate, con figuras y construcciones hechas con miga de pan cocida y decorada con pintura. Cada tres días cambia las figuras, que constituyen un alarde de artesanía.

SGCB2021

CAFETERIA
Rango
SERVICIO DE RESTAURANTE EN EL MOSTRADOR
TELEFONO, 2049
LOGROÑO

CALIDAD Y PREMIOS
CHOCOLATES
Zabor

ARBOLES FRUTALES Y DE SOMBRA. VIDES AMERICANAS Y PLANTAS DE ADORNO.
VIVEROS Acerete
CARRETERA VILLAMEDIANA
TELEFONO - 1708
LOGROÑO

IMPRENTA Y LIBRERIA
hijos de Merino
LA MAS ANTIGUA DE LA REGION
GRAL. MOLA, 76 TEL. 1162
LOGROÑO

ADRIATICA DE SEGUROS
MIGUEL VILLANUEVA 6
TELEFONO - 4569
LOGROÑO

MARCOS Y MOLDURAS
LLORENS
NORTE, 28
LOGROÑO

LAVADORAS AGNI COCINAS

RELOJERIA
Bilbaina
FAMAR
c. mayor, 121
LOGROÑO

Xilef
fotografo
TELEFONO - 2709
LOGROÑO

TINTE
OCA
LES OFRECE LA GARANTIA DE SUS PRENDAS LIMPIAS EN SECO CON EL NUEVO SISTEMA EN LOGROÑO. PERTRI-LATIC CON LA MAS MODERNA SUPER-MAQUINA A LA VISTA DEL PUBLICO EN MERCED, 2 Y 4

PARA COSER Y BORDAR
SIGMA
Exclusivas LUNA

EN TODO EL MUNDO
FAEMA

SARANOVA CONSTRUCCIONES
VENTA DE PISOS
GRANDES FACILIDADES
EDIFICIO ESTACION DE AUTOBUSES
ENTRESUELO - Tel. 2568
LOGROÑO

RECAUCHUTADO
KRAFT
PATENTES DE GENERAL TIRE AND RUBER, CO.
ESTADOS UNIDOS

Feliz Año Nuevo 1962

IMPRESCINDIBLE PARA SU HOGAR
LEJIA
la aragonesa
CONCENTRADA
GENERAL FRANCO, 94
TELEFONO, 1163

CAFETERAS
la PAVONI
SERVICIO REPARACIONES
TELEFONOS - 3042-4513

Confitería
"LA IMPERIAL"
Martínez Zaporta, 5 - Teléf. 3882
Logroño

CRISTALERIA
Bermejo
FABRICA DE ESPEJOS
LOGROÑO

PUBLICIDAD "EIFFEL" LOGROÑO

DEPORTES

MENESTRA DEPORTIVA

Parecen que mejoran las enfermerías

Tenemos que señalarlo en plural, puesto que ya es sabido que si la del Logroñés está nutridita, la del Recreación aún lo está más, pero parece que en estos últimos días se van recuperando algunos de los dudosos y quizá mañana sean acoplados en las alineaciones.

Lo que sí es indudable es que lo mismo el conjunto recreacionista que el logroñesista esperan la jornada de mañana con ganas de verse frente a frente para, en lucha noble y deportiva, pero lucha sin desmayos, constatar los progresos individuales y colectivos sobre el propio terreno, ya que de otra manera no pueden hacerlo, puesto que no les "toca verse" más que cuando juegan como adversarios, y ofrecer a la masa de seguidores, que también se reunirá en Las Gaunas, un partido en el que tales progresos queden de manifiesto.

Así, pues, preparados para mañana, domingo, y nosotros procuraremos dar a conocer las alineaciones de los dos equipos.

LACUESTA

Finalistas para el mejor deportista español

BARCELONA, 5.—Han quedado designados como finalistas para la elección del mejor deportista español de 1961, elección que tendrá lugar el día 11 del actual, los siguientes:

Atletismo, Manuel A. Alonso y Antonio Amorós; boxeo, Ben Ali y Luis Folledo; natación, Isabel Castene, Julio Cabrera, Miguel Torres y Montserrat Treseras; tiro de pichón, Francisco Bolinches; fútbol, Luis del Sol; ciclismo, Francisco Gabica, Fernando Manzaneque y Antonio Suárez; pesca submarina, Joaquín Gomís, y tenis, Manuel Santana.

Este año, los finalistas son diecisiete en vez de quince, debido a que al realizar el recuento de votos del Jurado se comprobó que existía triple empate para el puesto decimoquinto, decidiéndose por ello dar entrada en la votación a los tres empatados.

Esta tarde, a las 3,45, Berceo-Izarra en Las Chiribitas

Hoy, festividad de Reyes, ha sido día escogido por gran número de equipos para celebrar los encuentros de la jornada de mañana. Entre ellos, el Berceo local, que aprovecha la ausencia de encuentros de mayor categoría para revestir el suyo de las mayores facilidades en cuanto al horario para que el público se vuelque en Las Chiribitas, a tono con la importancia de su pelea contra el Izarra de Estella.

Así, pues, a las cuatro menos cuarto de esta tarde, tendremos en el indicado recinto el primero de los dos partidos eliminatorios de esta Copa de Aficionados, en la cual no sólo es bastante el triunfo, sino que hay que tener en cuenta el tanteo en previsión del siguiente encuentro, que es el resolutivo.

Otros encuentros de esta misma Copa serán los que se han de librar mañana entre Corellano (vencedor de su eliminatoria contra el Cirbonero) y el Tudelano, River Ebro (que eliminó al Alesves) y Erriberri, y la ya anunciada entre La Calzada y Balsamaiso, en la cual estará pendiente la afición riojana.

Para el encuentro de Las Chiribitas el Berceo cita en su domicilio social, a las tres menos cuarto, a todos sus jugadores disponibles.

PELOTA

Claro triunfo de los Arriarán (22-13) sobre Barberito I - Azcárate, anoche en el Vitoriano

Variación en la jornada campeonil de mañana en el Carrasco

Programas para hoy en Vitoria, Eibar y Vergara

Buena entrada anoche en el Vitoriano. La cancha se conservó en buenas condiciones. Y... los hermanos Arriarán volvieron a ratificar con un nuevo y claro triunfo el excelente momento de juego que atraviesan. Sus rivales, como es sabido, fueron Barberito I y Azcárate, que gozaron de un cuadro de ventaja en el saque, realizándolo desde el tres. No hubo competencia. Desde los primeros tantos se puso de manifiesto la superioridad de la pareja fraterna, que llegaron a situarse en 13-1, merced al huracanado juego de Paquito Arriarán, bien apoyado por su hermano. Reaccionaron algo Barberito y Azcárate, que pusieron voluntad en la pelea, y redujeron diferencias a 15-10. Pero de nuevo arrearon de firme los hermanos hasta llegar a la meta con la holgura de 22-13.

Detalle curioso: en el segundo partido se dio idéntico tanteo: 22-13, a favor de Ochoa y Llama, que vencieron a Chiquito de Bernedo y Gallastegui II.

VARIACION EN EL CARRASCO

Ni la fortaleza de nuestros pelotaris aficionados se ha librado estos días de los solapados ataques de «Doña Gripe». El fino, menudo pero fornido pelotari de Hervías Hilario Moreno anunció ayer, según nos comunica una nota de la Federación Riojana de Pelota, su imposibilidad de acudir a su cita campeonil eliminatoria porque se encuentra en cama bien atrincherado para hacer frente a la fiebre producida por un fuerte catarro. Ante esta contrariedad, ha habido que recurrir al consabido «saco» de las sustitución, y el partido que había de jugarse en primer lugar lo disputarán ahora, con carácter amistoso, pero también de mano a mano, el murillense Guedán y el calceatense Prior. Nos parece una pelea magnífica y un acierto, puesto que se brinda nueva oportunidad al de Murillo en esta segunda actuación en el Carrasco, ya que en la primera causó excelente impresión. Las fuerzas están bastante niveladas, aunque tal vez haya alguna ventajilla para el de Santo Domingo por su mayor costumbre a la cancha del Carrasco.

No hay modificación —hasta ahora —en los restantes partidos, que los integran Del Val e Iruzubieta, que lucharán mano a mano —¿qué pasará en esta contienda?— y el partido de parejas que cierra la sesión: Ruiz y Palacios contra Benito y Cabillo II, choque que promete resultar muy interesante por la «salsa» que saben echarle al juego ambos delanteros. Para que éstos se luzcan es preciso firmeza de apoyo en la zaga. Y esto puede garantizarse, porque tanto Palacios como Cabillo II son dos valiosos elementos.

Ya se sabe que la jornada dará comienzo a las cuatro y media de la tarde.

HOY EN LAS CANCHAS DE VITORIA, VERGARA Y EIBAR

Muchos son los partidos que se anuncian para esta tarde. Muy buenas combinaciones, como apreciará el lector aficionado por el siguiente detalle:

EN VITORIA: Barberito III e Irureta contra Nalda y Galarreta.

Martínez y Garay contra Urien y Ajuria.

EN VERGARA.—García Ariño hermanos contra Atano X y Soroa.

Mendieta y Berasaluce contra Iribar y Múgica.

Fermín y Unanue contra Echave IX y Egaña.

EN EIBAR. — Hermanos Tapia contra Chicuri y Echave X.

Bolinaga y Gallastegui II contra Zurdo de Mondragón y Echave XI.

Por último, otro partido.

CONTRACANCHA

OTRA EXHIBICION DEL BARCELONA EN GRECIA

Venció, sin esforzarse, al Olympiakos

ATENAS, 5.—Por dos goles a cero ha vencido el Barcelona al Olympiakos, de Atenas, en partido amistoso interclubs de Fútbol, celebrado esta tarde en esta capital, que ha sido presenciado por más de cuarenta mil personas. El primer tiempo finalizó con 1-0.

Los tantos han sido marcados: A los 36 minutos, por Pereda, y el otro, en el segundo tiempo, a los 30 segundos, por Evaristo.

Alineaciones:

Barcelona, primer tiempo: Pesudo; Segarra, Garay, Gracia; Villaverde, Gensana; Zaldúa, Kocsis, Evaristo, Pereda y Vicente. Segundo tiempo: Celdrán; Foncho, Rodri, Olivella; Marañón, Gensana; Zaldúa, fútbol, celebrado esta tarde en Vergés, Evaristo, Benitez y Vicente.

Olympiakos: Tsanaktzis; Pleusas, Stefanakos, Simantiris; Polychroniou, Iliadis; K. Papazoglou, Sourounis, Bebis (Yfantis), Sideris, y A. Papazoglou.

Todos los espectadores salieron muy satisfechos del espectáculo, ya que vieron —y jalearon— la gran maestría de los jugadores del Barcelona y, al propio tiempo, aplaudieron los grandes esfuerzos realizados por los componentes del conjunto local, que, en algunas ocasiones, llevó el peligro hasta la meta catalana, originándose situaciones emocionantes.

Durante los 25 primeros minutos, los delanteros realizan excelentes ataques, pero les faltó la fortuna en el área rival, bien defendida por los hombres de cobertura del Barcelona. Después, en forma pausada pero segura, el Barcelona se hizo dueño del campo y del juego. Durante largos periodos, los jugadores griegos tuvieron que conformarse con pisar su sola mitad del terreno y, en ocasiones, los once jugadores locales se hallaban frente a su portería, en férrea táctica defensiva.

A partir del gol de Evaristo, los griegos abandonaron su táctica defensiva, por lo que mejoró el juego y el espectáculo.

Por los griegos, destacó el portero, Tsanakjis, Vergés y Evaristo fueron los mejores delanteros españoles, jugando a gran altura toda la defensa.

La quiniela de Argos

MADRID.—(Servicio especial de "Argos». Prohibida la reproducción).

Vamos a enjuiciar la próxima jornada de Liga, emitiendo nuestros pronósticos.

El primer encuentro es el que en Atocha habrán de disputar la Real Sociedad y el Atlético de Bilbao. Los vascos parecen recuperados, y los donostiarras, por su parte, andan desfondados y añorando el «cerrojo» de pasadas temporadas. Un empate es muy posible.

El Zaragoza, «coco» de la temporada, viaja a Santander, donde tiene muchas posibilidades de conquistar los puntos, siendo juntamente con el Real Madrid, en su desplazamiento a Sevilla, los únicos equipos de Primera División que tienen garantías de vencer a domicilio.

El resto de los encuentros del cuadro de honor son favorables a los equipos locales, aun cuando el Español en su viaje a Palma de Mallorca luchará con denuedo y esperanzado en puntuar para eliminar los peligros graves que le acechan.

Por su cuenta, el Betis encontrará en Valencia al titular dispuesto a reivindicarse después de largas jornadas oscuras, no siendo probable que se les escapen los puntos a los «ches».

En el Metropolitano, el Atlético de Madrid recibe al Osasuna, debiendo dar cumplida cuenta de los animosos pamplonicas, imponiéndose sin paliativos.

Por lo que se refiere a Segunda División, solamente el Valladolid es favorito sobre el papel. El enemigo de turno, el Celta, habrá de resultar difícil rival, pero los castellanos en su lucha por retornar a la División de Honor deben puntuar en Vigo, para seguir manteniendo su privilegiada posición y no decaer ante los impulsos del Coruña, que también puede vencer o al menos empatar en su desplazamiento a León para enfrentarse con la Cultural.

Finalmente, el Málaga, en su salida a Albacete, es posible que logre alguno de los puntos, pudiendo conceder a los malagueños las posibilidades de unas tablas.

Los restantes encuentros son favorables a los conjuntos que juegan en sus terrenos, aun cuando no puede descartarse alguna sorpresa, quedando definitivamente nuestra quiniela de esta forma:

R. Sociedad-At. Bilbao	x
Santander-Zaragoza	2
Elche-Oviedo	1
Valencia-Betis	1
Mallorca-Español	1
Barcelona-Tenerife	1
At. Madrid-Osasuna	1
Sevilla-Real Madrid	2
Leonesa-Coruña	x
Alavés-Gijón	1
Celta-Valladolid	2
Murcia-Cartagena	1
Cádiz-R. Huelva	1
Albacete-Málaga	x
RESERVAS	
Salamanca-Pontevedra	1
Córdoba-Hércules	1

Sanciones del Comité Guipuzcoano de Competición

Partido Iruña - Eibar: Amonestar y suspender por tres encuentros al jugador de la S. D. Eibar Guillermo Dobarán Onaindia, por practicar juego peligroso, ofender de palabra y agraviar al público con procacidad de ademán, y sancionar económicamente al club.

Partido Calahorra - Tolosa: Sancionar económicamente al jugador del Tolosa C. F. Juan Arriarán Aramburu, por formular observaciones al árbitro.

Delegados federativos: Se nombran delegados federativos para diferentes encuentros de la próxima jornada.

Se quiso suspender el fútbol en Inglaterra durante el invierno

LONDRES, 5. — No se interrumpirá en invierno el fútbol británico, al menos por un futuro próximo, según se ha anunciado hoy. En una reunión celebrada por las Federaciones y Ligas de Inglaterra, Escocia, País de Gales e Irlanda del Norte, convocada para estudiar el panorama futbolístico británico, prevaleció la opinión de que la mencionada interrupción no "favorecía en nada al deporte".

Algunos críticos habían presionado por tal interrupción durante el invierno, debido al pésimo estado de la mayoría de los campos.

Otros anuncios hechos por la reunión han sido:

—Se considera "impracticable, por el momento", una Liga europea.

—Se acordó que deberían aprobarse las competiciones de las Copas de Europa para ganadores de Copa y campeones de Liga, así como la Copa de Ciudades en Feria.

Tómbola del C. D. Logroñés

Luisito Suárez eligió el cajón sorpresa

No hay duda de que la tómbola del C. D. Logroñés acapara constantemente la atención del vecindario, pues de ella sale cargado con multitud de regalos, muchos de ellos de gran calidad, que es lo que da fama y prestigio.

Además, todos los jueves y días festivos se sortea un cajón-sorpresa, con boletos completamente gratuitos, y como la hora de ta sorteo suele ser la de las diez en punto de la noche los alrededores de la tómbola, que, como puede apreciarse en la fotografía, constituye una magnífica exposición de premios valiosos y prácticos, se ven repletos de poseedores de boletos y de aspirantes que esperan el movimiento de las ruedas para conocer el número agraciado.

El momento captado por "Jusam" es el que la señora Dioni Regis grita el 7336, que fue el agraciado en el sorteo del jueves, y como en Logroño no nos privamos de nada, inmediatamente fue mostrado por su poseedor, nada menos que Luisito Suárez, futbolista local que si aún no puede codearse con el fenómeno español del mismo nombre y célebre apellido, hoy puntal del "Inter" de Milán, sabe darle bien al balón y empieza a ser conocido por "El Canario" y frecuentemente aplaudido.

La señora Regis hizo, como siempre, su oferta de opción, y Luisito no vaciló, pronunciándose por el cajón, que fue desclavado seguidamente y preciso de la ayuda de buen número de compañeros de equipo para que le ayudaran a transportarlo hasta su casa, con el siguiente contenido: Una olla exprés, ocho magníficas bacaladas, 2 lecheras de plástico, un precioso avión, tres ollas de porcelana, un bonito salero, dos lecheras de porcelana, tres acordeones, tres cubos de plástico, dos barreños de 35 litros de cabida, un lujoso bolso de señora, dos jarras de porcelana, un barreño más pequeño, una palangana de porcelana, una preciosa muñeca andadora, un barreño de 25 litros, dos hucha cerdito, dos carros, una estufa eléctrica y 300 pesetas en metálico.

Y con la consiguiente alegría de favorecido, amigos y público en general terminó este sorteo especial del cajón-sorpresa del jueves último, sorteo que se repetirá todos los jueves y domingos hasta el día 20 del actual, en que la tómbola del C. D. Logroñés seguirá funcionando en la Plaza de los Héroes del Alcázar de Toledo.

El caso de Eulogio Martínez

En su peso, indiscutible para el mundial

Por PEDRO ESCARTIN

MADRID.—Nada más hacernos cargo de la espinosa labor que acabamos de dejar, una de nuestras primeras cartas fue para Eulogio Martínez y el doctor Cabot, interesándonos por el estado físico del excelente jugador, quien, desde la marcha de Helenio Herrera, ha estado total e increíblemente apartado del equipo del Barcelona, donde tuvo y sigue teniendo puesto por derecho propio e igual en la selección nacional, ya que Eulogio es de los jugadores que reúne las condiciones para ser un magnífico delantero-punta.

Es posible que en el famoso encuentro Barcelona-Madrid, que costó a Helenio Herrera su puesto de preparador del Barcelona, su error fuera colocar al peligroso jugador como extremo, y al conocer esto anticipamos las consecuencias de aquella equivocación; pero en la vida, ¿quién no se equivoca?. Todos nos equivocamos y solamente aciertan los que nunca hicieron nada o aquellos que no repasan lo que escribieron, después de ocurrir hechos que ellos juzgaron antes y con excesiva precipitación y error.

En las visitas a Barcelona tuvimos más de una entrevista con Eulogio Martínez y el doctor Cabot, anticipando al primero que de hallarse en condiciones físicas, su sitio en el equipo nacional era seguro e indiscutible, por ser gran admirador de sus condiciones. Pese a la ilusión del delantero azulgrana por ser internacional, salió vencido en su lucha en la báscula y todas sus actuaciones fueron desilusionadoras al jugar lento, sin la menor anticipación de jugada. Y un Eulogio Martínez lento es como un león falto de garras.

Parece que Ladislao Kubala, por quien sentimos simpatía y admiración, está consiguiendo lo que no pudieron lograr, primero Brocic, Orizaola después, y, últimamente, Luis Miró. Eulogio Martínez ha perdido casi ocho kilos y su presentación el sábado 30 contra la Real Sociedad constituyo rotundo éxito para Eulogio y el preparador azulgrana, ya que el delantero del Barcelona, en su clásica posición de hombre punta (que tanta falta hace en la selección), dio un curso de efectividad, peligro y buen fútbol para marcar varios goles.

Muchas veces en el año anterior, al hablar con medios y defensas, les preguntábamos los delanteros que resultan más difíciles de marcar. En todas las respuestas, los centrales ponían en primerísimo plano a Eulogio Martínez, jugador valiente, rematador con los pies y cabeza, móvil en sus acciones y con buen desmarque. Para hacerle más completo, es de los poquísimos delanteros que "da" tanto o más que "recibe", defendiéndose maravillosamente de las tarascadas del contrario.

Cuando Helenio Herrera entrenaba al Barcelona en la triunfal campaña de los azulgranas, movía casi siempre en la vanguardia a Evaristo y Suárez como interiores, aquél punta, pero arrancando algo de atrás, mientras el segundo era organizador retrasado. Pero siempre mantenía Herrera a Eulogio como el hombre avanzado de la vanguardia, por conocer sus condiciones prácticas en el área, molestas a la defensa, su forma de aprovechar las ocasiones. Por eso, cuando prescindió de Kubala, tenía razón, ya que era difícil ligar la rapidez general con el ritmo a que se movía "Lasi"

Si Ladislao Kubala, hoy preparador del Barcelona, donde nos consta hace labor excelente, consigue recuperar para el club a Eulogio Martínez, habrá conseguido su gran éxito profesional en la nueva actividad de técnico azulgrana, aparte el refuerzo considerable que significaría para la plantilla de jugadores azulgranas, donde abundan en el ataque hombres de filigrana como Kocsis, rematador insuperable, y Evaristo, jugador de habilidad; pero hace falta precisamente el delantero con tipo de fútbol que hace Eulogio Martínez.

Para el conjunto representativo de España con vistas a Chile, los refuerzos de Luis Suárez, si Italia le cede, como suponemos, y la entrada en forma de Eulogio, son magníficos refuerzos que aumentan en muchos grados la potencia de la vanguardia del conjunto nacional. Martínez (lo sabemos) sueña con ser de los de Chile e intervenir en esa competición reina del fútbol internacional que se llama Copa Rimet y donde cada cuatro años se reúnen los mejores equipos del mundo.

Por nuestra parte fue siempre auténtica pesadilla, constante información con Barcelona, unas veces el amable doctor Cabot con sus cuartillas médicas sobre el menisco de Eulogio Martínez, otras nuestro informador en la ciudad de las ramblas y aun del preparador mismo. Las noticias eran siempre malas y los intentos de reincorporarle al equipo fracasaron por sobra de kilos en este delantero pequeño, bravo, ágil y lleno de condiciones para la misión punta, donde es temible por valor y eficacia.

Y repetimos que en aquella situación donde Herrera se vio obligado a eliminar a Lasi Kubala del rápido ataque azulgrana, el preparador tenía razón. Era línea de hombres-relámpago y no se podía intercalar jugador muy bueno, excelente por condiciones, pero lento al jugar, y don Helenio, hombre práctico, hizo lo que debía hacer. Entonces, Eulogio Martínez era flecha de cara al gol y si ahora vuelve a serlo, no cabe duda que los Reyes Magos trajeron buen regalo anticipado a nuestro gran amigo Pablo Hernández Coronado, hoy seleccionador único. Nos alegramos mucho.

SGCB2021

Información Regional

ADJUDICACION DE LAS SUBASTAS PARA CONSTRUIR 200 VIVIENDAS EN NAJERA. — ASAMBLEA GENERAL EL CALAHORRA F. C. Y REFUERZOS PARA EL EQUIPO

NAJERA, 4

ADJUDICACION DE OBRAS PARA VIVIENDAS.—Finalizados los trámites del concurso-subasta que nuestro Ayuntamiento anunció para construcción de doscientas nuevas viviendas, se ha procedido con fecha 30 de diciembre último a la adjudicación provisional de las subastas correspondientes a las obras de los dos grupos que totalizan las referidas doscientas viviendas.

Para el grupo de 56 viviendas de renta limitada, con un presupuesto de contrata de 3.850.636'60 pesetas, se presentaron los siguientes pliegos: De Constructora Asturiana, S. A., por 4.733.164'00 pesetas; de don Desiderio Aranzubía, por pesetas 5.558.104'75; de don Santos Olarte por 5.417.520; de Caminos y Edificios, S. A., de Oviedo, en 5.137.000; de Construcciones Villaverde, de Pamplona en 5.668.880'11; de don Daniel Ruiz, "Comsa", de Logroño, por 5.494.118'49, y de Cutillas Hermanos, de Pamplona, en pesetas 5.672.132'19.

La adjudicación provisional se hizo a favor de Construcciones Asturiana, S. A., en la referida cantidad, que significa un 19'10 por ciento de rebaja sobre el presupuesto indicado.

En cuanto a la subasta de las restantes 144 viviendas de renta limitada, subvencionadas, con un presupuesto de contrata de 12.563.616'04 pesetas, fueron presentados los siguientes pliegos: De Constructora Asturiana, S. A., por 10.277.037'90 pesetas; de Caminos y Edificios, S. A., en 11.096.000; de Construcciones Villaverde, en pesetas 12.277.897'44; de don Daniel Ruiz, «Comsa», en cuantía de 11.664.127'65, y de Cutillas Hermanos, por 11.677.881'12 pesetas.

La adjudicación se hizo igualmente a favor de Constructora Asturiana, S. A., en la cantidad indicada, lo que representa una rebaja sobre el presupuesto de contrata del 18'20 por ciento.

En conjunto, ambas subastas, al hacerse la adjudicación, suponen una rebaja de pesetas 3.404.049'75 sobre el precio total presupuestado, habiéndose de finalizar las obras en un plazo de dieciséis meses, a contar de la fecha de adjudicación definitiva.

Interesa hacer constar que, a la vista de los tipos de adjudicación, y caso de no existir en su día revisión de premios aprobada por el Instituto Nacional de la Vivienda, el promedio de renta de estas viviendas se calcula en unas 350 pesetas.

LA CRECIDA DEL RIO NAJERILLA.—Desde las últimas horas de la tarde del día 2, durante largo tiempo ha caído sobre la ciudad una continua e intensa lluvia, que ahora continúa de manera esporádica, y que produjo para ayer, miércoles, una gran crecida del Najerilla, que ha producido grandes daños en sus márgenes, arrastrando gran número de chopos y otros árboles, además de maleza y toda clase de géneros existentes en las inmediaciones del río. La mayoría de las choperas cercanas a la ciudad fueron completamente inundadas, ofreciendo el Najerilla un aspecto sobrecogedor. Hoy ha comenzado el descenso de la crecida, que ha sido muy aparatosa por haberse soltado agua del Pantano de Mansilla.

CALAHORRA, 5

MUNICIPALES.—La Comisión Municipal Permanente del Excmo. Ayuntamiento de esta ciudad, en su última sesión, adoptó, entre otros, los siguientes acuerdos:

Conceder licencias de obras a favor de don Daniel Préciado Ruiz, doña Piedad Marín Antoñanzas y don Domingo Brocal Moneva.

Autorizar a don Rafael Celorrio Solana la apertura de un establecimiento denominado «Bar Túnel» cuando cuente con la preceptiva del Gobierno Civil.

De conformidad con los informes emitidos por los jefes o encargados de los distintos servicios, por unanimidad se acuerda prorrogar por un año los contratos de prestación de servicios de doña Isabel Ruiz Herrero, doña Sotera Mazo Juano, doña Pilar Ruiz Ortega, doña María Llorente Cano, doña Juana Sesma Conde, doña Julia Escudero Martínez, doña Luisa Adán Arenzana, doña Jacinta Caro Caro y de todos los componentes de la banda municipal de música.

Dotar de puntos de luz eléctrica al trayecto comprendido desde el puente sobre el río Cidacos a la casilla de peones camineros de la carretera de Zaragoza y desde el comienzo de la carretera de Azagra hasta el Convento de PP. Carmelitas.

Aprobar el pago de cuentas y facturas relativas, entre otros, a la Sociedad General de Autores de España; a doña Ascensión Santolaya; a Rvda. Madre Superiora del Asilo de Hermanitas de Ancianos Desamparados, por estancias causadas por ancianos acogidos por cuenta de la Corporación; a don Pedro Barco, D Nicolás Martín y a La Espiga Dorada, por distintos trabajos y suministro de artículos diversos.

DEPORTIVAS.—A las nueve y media de la noche del jueves último, en el salón de fiestas del Casino Unión Calahorrana, celebró el Club Deportivo Calahorra Asamblea general para dar cuenta del estado actual de dicha entidad deportiva.

La totalidad de señores asistentes mostró su conformidad hacia los componentes de la Junta directiva, que no cejan en su empeño de reforzar el equipo para tratar de sacarlo de esa incómoda situación que ocupa en la tabla clasificatoria.

El señor presidente dio cuenta del nuevo fichaje realizado y manifestó que en la semana próxima el Calahorra podrá contar con nuevos elementos.

El nuevo jugador, que al parecer ocupará el puesto de extremo izquierdo, es Juan José Bilbao Zabalza, más conocido en los medios deportivos por Gaztelu, que en dos temporadas consecutivas ha ocupado ese mismo puesto en la selección juvenil vizcaína. Ayer por la tarde realizó su primer entrenamiento y parece ser que la presentación tendrá lugar en el partido que nuestro Calahorra ha de jugar en la tarde del sábado en Mendizorroza, frente al Vitoria de la capital alavesa.

Celebraríamos muy mucho que el fichaje de este nuevo elemento señale el período de recuperación de nuestro club y que el Calahorra pueda mantenerse con decoro en categoría nacional.

Otra noticia que nos resulta agradable y que se refiere al fútbol juvenil. Carmelo Ruiz Cunchillos, conocido por «Ratón», que actualmente milita en el recientemente formado Club Juvenil Santiago y que veremos actuar en el campeonato de adheridos, ha sido requerido por Marce Tellería, entrenador de la selección juvenil navarra.

Este joven interior será probado con vistas al campeonato de selecciones juveniles que dará comienzo el día 21 de los corrientes, en partido que tendrá lugar el día de Reyes en la capital navarra.

Que su presentación sea un éxito y que el popular "Ratón" triunfe como se merece.

HARO, 5

DONATIVOS DE LA CAJA DE AHORROS Y M. DE P. DE ZARAGOZA, ARAGON Y RIOJA. — Al igual que todos los años en esta época de Navidad y Año Nuevo, la Caja de Ahorros y Monte de Piedad de Zaragoza, Aragón y Rioja, por su sucursal de Haro, ha concedido y entregado a los centros religiosos y asociaciones de Caridad y Beneficencia de la localidad importantes donativos en metálico, que se resumen así:

A la Real Casa de Caridad y Beneficencia y Santo Hospital de la Madre de Dios, 2.500 pesetas a cada institución; a los Comedores Escolares, 1.500; a las Conferencias de San Vicente de Paúl, 1.250; a Cáritas Parroquial (Cocina de Caridad) y basílica de Nuestra Señora de la Vega 1.000 a cada una; para Navidad del pobre y Siervas de Jesús, 500 a cada una, y a razón de 250 pesetas percibieron Cáritas Parroquial (fines distintos a Cocina-Caridad), Escuela del Hogar de Acción Católica, Academia Obrera de Acción Católica y Parroquia de Santo Tomás. En junto, 11.750 pesetas.

Por otra parte, la Asociación Gota de Leche viene percibiendo durante todo el año 500 pesetas mensuales, con lo que se suman 6.000 pesetas cada año.

Publicamos con agrado este generoso gesto de la indicada entidad de ahorro benéfico-social, tanto por ser así la voluntad de los beneficiarios y de las asociaciones y centros que han percibido directamente los donativos cuanto porque estimamos es expresión de un acto ejemplar y digno de ser imitado.

MAS DONATIVOS.—El señor cura párroco, don Florentino Rodríguez, ha recibido telegráficamente de don Juan López Campo, residente en Madrid, la cantidad de cuatro mil pesetas para que sean repartidas en la forma siguiente:

A la Real Casa de Caridad y Beneficencia, 1.000 pesetas; al Santo Hospital de la Madre de Dios, 1.000; al Secretariado de Caridad o «Cáritas Parroquial», 1.000; a las Conferencias de Caballeros de San Vicente de Paúl, 500, y a las Conferencias de Señoras de San Vicente de Paúl, 500 pesetas.

Nos complace mucho dar a la publicidad este generoso rasgo del donante y dar las gracias en nombre de las instituciones de caridad y pobres beneficiarios.

CORERA, 5

NAVIDEÑAS. — Con gran animación se han celebrado las fiestas navideñas. En la Nochebuena, como en años anteriores, a la medianoche se celebró la Misa del Gallo, con menos asistencia de fieles que otros años, debido a la lluvia que caía a esa hora. Terminada la misa cantada, se procedió a la adoración del Niño.

BELEN.—En la escuela de niños ha sido instalado un artístico Belén, que ha gustado a cuantos lo hemos visto.

MOVIMIENTO DE POBLACION.—Durante el año 1961 han sido registradas las siguientes inscripciones: Nacimientos, seis; defunciones, cinco, y matrimonios, cinco.

TRUJAL COOPERATIVO.—Ha comenzado la molturación de la aceituna que, por cierto, este año deja que desear, ya que se ha recolectado muy poca cantidad.

PARALIZACION DE LABORES.—La siembra de cereales sigue interrumpida, ya que con tantas humedades los labradores no pueden hacer en las tierras dicha labor.

OBRAS.—Han terminado las obras de los bordillos comprendidos en el casco urbano, que, por cierto, ha quedado maravilloso, gracias al celo de nuestros querido alcalde y Pleno del Ayuntamiento. Ahora esperamos al riego asfáltico para poder decir que tenemos calles como en la capital.

BERCEO, 5

HOMENAJE ESCOLAR A SU SANTIDAD JUAN XXIII. — En el concurso infantil de homenaje al Papa, ha sido seleccionado para su envío a Madrid por la Junta Provincial el álbum presentado por la niña María Belén Lopez, de la escuela de niñas de esta localidad, que dirige doña Petra Benedicta Fernández, donde han de ser nuevamente seleccionados junto a los dos mejores de cada provincia para decidir entre ellos los trabajos que han de ser presentados al Papa por sus jóvenes autores, acompañados de sus respectivos maestros. Nuestra enhorabuena a las citadas maestra y niña, y que puedan postrarse a los pies de Su Santidad, les deseamos de todo corazón.

DEFUNCION.—Don Rufo Lerena Lerena, de 64 años de edad. Reciban sus familiares nuestro más sentido pésame.

DEMOGRAFICAS. — En el pasado año 1961 se han registrado seis nacimientos, seis defunciones y tres matrimonios.

Carta a los Reyes Magos

Por Santiago Ibarz Ortiz

Queridos Reyes Magos: Entrasteis, hace veinte siglos, en las páginas de la Historia por caminos de esfuerzo y buena voluntad. Fuisteis fieles a la luz y en vuestra aventura encontrasteis a Dios.

Desde entonces dedicamos este día para celebrar vuestra memoria; y vosotros, cabalgando sobre la tradición, rendís de nuevo homenaje al Niño-Dios en la persona de todos los niños.

Recuerdo todavía aquellas cartas escritas con inocencia y mucha fe en vuestras manos generosas. Entonces me conformaba con poca cosa. Era la ventaja de ser niño. A medida que pasan los años me doy cuenta de que no me conformo con nada.

Mis zapatos se han hecho grandes y mis pies han corrido ya muchos kilometros por las arenas de este mundo. Y mis ojos también se han hecho más grandes. Ahora veo más cosas que antes no veía, cuando mis pupilas inocentes parecían dos estrellitas.

Sin embargo, hoy os escribo para dar testimonio de gratitud y pediros "algo" que no sea para mí...

Muchas gracias, inolvidables magnates de Oriente.

Ahora me doy cuenta del bien que me habéis hecho.

Vosotros me enseñasteis a ser bueno, a colmar las ilusiones de los que no tienen, a saber que una sorpresa, cuajada de cariño, se convierte en una sonrisa de felicidad.

Ahora estoy convencido de que en la vida hace falta una ilusión: una ilusión tan limpia como aquellas cartas ingenuas de mis siete años.

Gracias, también, generosas majestades, porque hoy en los balcones del mundo todos los niños han tenido un juguete y habrán pensado por unos instantes que la vida es hermosa. Como su muñeca o su caballo de cartón. Lástima que estos juguetes se rompen y se deshoja también su felicidad.

Pero, sobre todo, antes de que os marchéis de nuestro recuerdo dejad aquí vuestra estrella. Sí, vuestra estrella.

Los hombres no somos buenos. Necesitamos una estrella de luz como la vuestra. Vivimos desorientados y nos faltan ganas de caminar: peregrinos de la luz y de la profecía cumplida. Una estrella que cruce los dos extremos de la tierra y borre con su laurel el color de sangre de tantos rostros blancos, negros y amarillos, y que sea símbolo de la paz.

Al hablaros de la paz no olvidéis en vuestro cargamento unas cuantas mesas.

Una mesa grande, con esquinas afiladas, como las que dibujamos a vuestra estrella, para tantas conferencias inútiles. Porque nos hemos convencido de que las "mesas redondas" sólo sirven para que las cosas más serias pasen de unas manos a otras y den vueltas y sigan dando vueltas.

Y traed también, piadosos magos, muchas mesas modestas, cuadradas, de madera humilde, pero con mucho pan encima. Pan y bienestar para los pobres que sufren y trabajan.

Quiero también pediros algo para los ricos. Para éstos, que lo tienen todo y pasan la vida sin preocupación. Algo barato.

¿Por qué no les dejáis una puntita camuflada en el lugar justo de descanso del calcañar?. No es que los quiera mal. Es para que sufran un poco. Para que puedan decir que lo tienen todo: hasta una herida en la planta del pie. Aunque en realidad a todos nos vendría bien una puntita de esas. Para nuestros ratos de egoísmo. Para despertarnos de nuestro sueño.

Muchas cosas más. Alguien necesitará un cohete que llegue hasta la Luna y que regrese. Otros, enamorados, una casita para que sea completa su felicidad. Y un aumento de sueldo a los modestos funcionarios. Y la colocación para quienes concluyeron su carrera y se encuentran sin trabajo. Y, ¿qué menos que una barrita de labios para las muchachas de servicio?.

Todo eso quiero pediros al decir que dejéis a los hombres del siglo XX vuestra estrella de buena voluntad. Que todos tengan lo que necesiten y que sepamos ver a Dios en los hombres que nos rodean, lo mismo que vosotros descubristeis a Dios en el Niño de Belén.

Y nada más, queridos Reyes Magos. Que el próximo año, cuando volváis con vuestra ilusión, nos encontréis más buenos que ahora, sin que se haya apagado la estrella que hoy encendéis en el rincón grande de nuestro pequeño corazón. Gracias.

Nuestros teléfonos

ADMON.	1561
GERENTE	1572
REDACCION	1537
DIRECTOR	1988

«No sólo en los Estados Unidos...»
También en España
HY-LINE
en el Concurso de Muestras al Azar de Tarragona ha producido con 204 kilos de pienso, la docena de huevos, y ha dado un beneficio por ponedora de 286'366 pesetas.
Si usted quiere tener estas excepcionales doble híbridas americanas, dirija sus pedidos a:
EXPLOTACION AGRICOLA VENTOSILLA, S. A.
ARANDA DE DUERO (BURGOS)

Guía Sanitaria

J. MORENO CENICEROS
Tisiólogo del Patronato Nacional Antituberculoso
APARATO RESPIRATORIO Y CIRCULATORIO
Muro de la Mata, 2, 1.º
Tfno. 2611. (C.S.P. n.º 3)

Doctor Carbayo
OBSTETRICIA Y GINECOLOGIA
Muro del Carmen, 8.
Teléfono 22-65.
(C.S.P. n.º 163)

HERRERA
OTORRINGLARINGOLOGO
M. Villanueva, 7. (Espelón)
Teléfono 2?8.
(C.S.P. n.º 170)

YANGÜELA
Jefe de los Servicios de Radiología de la Residencia Sanitaria del Seguro Obligatorio de Enfermedad.
ELECTRORRADIOLOGIA
Calvo Sotelo 14, pral.
Teléfono 1612.
(C.S.P. n.º 10)

Pinillos
OFTALMOLOGO
Calvo Sotelo, 21, 3.º dcha.
Teléfono 1390.
(C.S.P. n.º 35)

P. Moragues y J. M.ª Oliver
ELECTRO - RADIOLOGIA
(Consultorio del Sr. Oliver)
El. de Berceo, 9 - Telf. 1075
C. S. P. 241

A. VILLAVERDE
APARATO CIRCULATORIO
ENDOCRINOLOGIA Y NUTRICION
Avda. de la Vía, 29.
Teléfono: 31-53
(C.S.P. n.º 153)

EMILIO CASAS
DERMATOVENEREOLOGIA
Víctor Pradera, 5, 2.º dcha.
C. S. P. núm. 190.

SAENZ DE SANTA MARIA CASTROPOL
APARATO CIRCULATORIO
APARATO DIGESTIVO
Consulta de 11 a 2 y 5 a 7.
Carnicerías, 4. Tfno. 11-14.
(CSP. n.º 186)

José M.ª Pérez López
APARATO DIGESTIVO
MEDICINA GENERAL
Duq. de la Victoria 6, 1.º
Tfno. 3148. (C.S.P. n.º 11)

Dr. ZAMORANO
Cirujano, Jefe de Clínica, por oposición, de la Residencia Sanitaria del S. O. E.
APARATO DIGESTIVO-CIRUGIA GENERAL
Pérez Galdós, 20. 2.º
Tfo. 2310 (C. S. P. n.º 89)

Doctor Merino
Cirujano Diplomado del Hospital Militar de Logroño
CIRUGIA GENERAL
APARATO DIGESTIVO
Tfno. 4212. (C.S.P. n.º 5)

COHEN
MEDICINA GENERAL
Consulta diaria
General Mola, 39-2.º
Tfno. 4054. (C.S.P. n.º 16)

Dr. De Juan
APARATO DIGESTIVO
CIRUGIA DEL APARATO DIGESTIVO
CIRUGIA GENERAL
Consulta y operaciones en la Clínica Nuestra Señora de Valvanera.
Rep. Argentina, 43. Tlf. 4080
(C.S.P. n.º 57.)

J. LOYOLA
OBSTETRICIA Y GINECOLOGIA
Consulta diaria.
Bretón de los Herreros, 8.
Tfno. 2367. (C.S.P. n.º 9)

Anselmo Villareal Sáenz de Buruaga
PUERICULTURA Y PEDIATRIA
MEDICINA GENERAL
Consulta, 11 a 1 y 4 a 6.
Hermanos Moroy, 1, pral.
Teléfonos 2155 y 4358.
(C.S.P. n.º 12.)

José Luis Mz. de Salinas
Director del Sanatorio Amara de San Sebastián
CIRUGIA PULMONAR Y CARDIOVASCULAR
En Logroño: Los cinco primeros días de mes, de 11 a 1 y de 5 a 7
C/ Vara de Rey, 13. Tf. 1675
(C. S. P núm. 88)

Domingo Alvarez Ruiz de Viñospre
CIRUGIA GENERAL
TRAUMATOLOGIA Y ORTOPEDIA
CIRUGIA DEL APARATO DIGESTIVO
Duq. de la Victoria, 18, 1.º
Teléfono 3458.
(C.S.P. n.º 1.)

Fausto Gómez Soria
MEDICO
ANALISIS CLINICOS
Duq. de la Victoria, 6, 1.º d.
Teléfono 2305
(C. S. P. núm. 110)

BAZAN
PEDIATRIA
PUERICULTURA
B. de los Herreros, 17, 2.º d.
Tlf. 1253 (C. S. P. núm. 134)

ANGEL CASAS
MEDICO
ANALISIS CLINICOS
Bretón de los Herreros, 13, 3.º
Teléfonos 3744 y 1378
(C. S. P. núm. 66)

R. Dopereiro
MEDICO
ANALISIS CLINICOS
Adoratrices, 6, pral. izqda.
Tfno. 3718 (C.S.P. n.º 7)

URBINA
APARATO CIRCULATORIO
M. Villanueva, 2, 2.º
Teléfono 1717.
(C.S.P. n.º 19)

Ruiz de Viñospre
PEDIATRIA Y PUERICULTURA
Horas consulta. A las 12 mañana y 5 tarde.
Duq de la Victoria 18.
Teléfono 3458.
(CSP. n.º 58.)

García Castellanos
PUERICULTOR DEL ESTADO POR OPOSICION.
PEDIATRIA Y PUERICULTURA
Calvo Sotelo, 6, 3.º. Tlf. 3235.
(C.S.P. n.º 154)

A. Diego Martínez
OBSTETRICIA Y GINECOLOGIA.
Consulta de 11 a 1 y 4 a 6'30
Calvo Sotelo, 10. Tfno. 1327.
(C.S.P. n.º 165)

A ROMERO GIL
DERMATOVENEREOLOGIA
ELECTRORRADIOLOGIA
Duq. de la Victoria, 6.
Tfno. 2610. (C.S.P. n.º 4)

PROBO RAMIREZ
APARATO DIGESTIVO
Calvo Sotelo, 3. Tfno. 1313
(C. S. P. núm. 136)

E. RUIZ VILLANUEVA
UROLOGIA
Duq. de la Victoria, 19, 1.º
Consultas: 11 a 1 y 4 a 6.
Tfno. 5210. (C.S.P. n.º 3)

El teatro y el cine

Medalla de Oro para Mauricio Chevalier

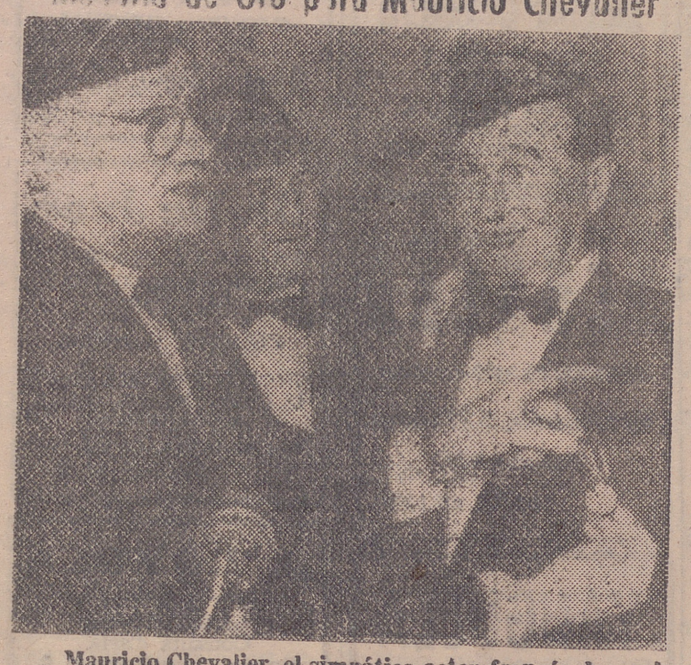

Mauricio Chevalier, el simpático actor francés, ha recibido la Medalla de Oro de la célebre Asociación de la Legión Americana de manos de Mr. Howard Dullin, comendador de la Legión Americana en Europa.
(Foto Torremocha)

La actualidad teatral madrileña

ULTIMO ESTRENO DE 1961 Y PREPARACION DE LOS PRIMEROS DE 1962

CONCESION DE PREMIOS TEATRALES. EL "YA BASTA" DE ALFONSO PASO

MADRID.—(Servicio especial de "Argos". Prohibida la reproducción)

GOYA: "HAY ALGUIEN ESPERANDO", DE EMLYN WILLIAMS.—Unico estreno de la semana y último del año. Comedia policiaca, sin policías. Se investiga un crimen, mantiene el enigma y misterio y el desenlace es insospechado y lógico. Es decir, reune las condiciones del género y sostiene el interés del público. La obra está bien construida, con cuidada dosificación de los efectos dramáticos y con detalle de observación psicológica. La versión de Conchita Montes es acertada, y muy atinada también la dirección de Cayetano Luca de Tena, que tuvo que saludar en unión de los intérpretes. Todos estuvieron muy bien, pero es justo destacar a Angel Picazo, que compuso su tipo a la perfección, como igualmente descollaron Mayrata O'Wisiedo y Carlos Casaravilla.

PREMIOS TEATRALES FRAGA LA RABIDA Y MAEZTU.—Justo al finalizar 1961 se ha hecho pública la concesión de estos tres premios. El Isaac Fraga, de 25.000 pesetas y estreno en el Beatriz, ha correspondido a Monreada Mercadal, por su obra "Alrededor de siempre"; declarado desierto el segundo premio de este mismo concurso, fue dividido en tres accésits de 5.000 pesetas, para las comedias "Una casa y un amor", de Ferré Royo; "...Y con los ojos grises", de Cruz Avalos, y "Crónica de sociedad", de Rodríguez Buded, que también pudieran ser estrenados en dicho teatro.

El concurso de la Asociación de La Rábida, del Ateneo de Madrid, cuyo Jurado estuvo presidido por el comisario general de Festivales, señor Valverde, se ha resuelto a favor de la comedia "La lata", de José Joaquín Navarro Ballesteros, con accésit para "Una ventana a la calle", de la que es autor Enrique Lorenzo Orellano.

Y los tres premios del concurso Ramiro de Maeztu han sido, respectivamente, otorgados a Ignacio Rubio Just, por su obra "El hombre y la sombra"; Ramón Castelltort, por "La farsa transfigurada", y José Angel Juanes, por "La voz.

El premio Lope de Vega, del Ayuntamiento de Madrid, elevado a cien mil pesetas, por acumulación de anteriores convocatorias desiertas, no sólo no se ha fallado todavía, sino que de él no se sabe nada.

COMO SE INICIARA EL NUEVO AÑO TEATRAL DE 1962.—La primera semana del año va a ser bastante tranquila. El único estreno será el de la revista de Manuel Baz y maestro Morcillo "Tres eran tres... los novios de Elena", para Queta Claver y Zori, Santos y Codeso, en La Latina. Y se festejarán las cien representaciones de la entretenida comedia "El chalé de madame Renard", de Miguel Mihura, con Isabel Garcés, en el Infanta Isabel.

Entre las obras que se preparan para pronto estreno figuran las siguientes: "La loca de Chaillot", en el María Guerrero; "El poder y la gloria", de Graham Greene, en el Cómico; "El avión de Barcelona", de Calvo Sotelo, en el Recoletos; "Como casarse en siete días", de Alfonso Paso, en el Infanta Isabel, y "Hombre bueno", de Poman, en el Eslava, aparte de algún juguete cómico y revistas en otros teatros.

"YA BASTA", DICE ALFONSO PASO.—Ha sido muy comentado el artículo que con este título publicó en "A B C" el joven y fecundo autor. Dice en él que, con ocasión de un estreno suyo en el extranjero, ha leído con estupor que la obra "trascendía un olor a ideas cultivadas por el actual régimen español y que era natural que no tuviera hondura un joven que ha crecido y vivido en la España de hoy".

Paso no se preocupa por los juicios que sus obras merezcan a los críticos extranjeros, porque da más importancia al estrenar en Huesca que en París y porque el espaldarazo artístico no lo da París, sino Madrid, donde hasta la señora de los guardarropas sabe más de teatro que el crítico de "Fígaro". Pero "me llevan los demonios cuando leo una falsedad tan patente y un juicio tan sectario".

Esto sí que es lo indignante y lo que le hace exclamar: "¡Que levante el dedo aquel a quien le hayan metido un mundo de ideas a presión!". Y pregunta: "¿Quién me puso la pistola en el estómago para no escribir "Juicio contra un sinvergüenza" y "Cena de matrimonios"? ¿Quién me ha metido a martillazos que ame a Dios y desprecie a los beatos? ¿Fue el Gobierno español el que me obligó a que me guste Prietlesy y me aburra Adamov? ¿Es que vamos a seguir así más tiempo?...".

D. FRESNO RICO

LA FAMA TAMBIEN TIENE NOMBRE DE MUJER

AURORA BAUTISTA

Tiene una bonita figura, más bien estilizada; los ojos verdes y el pelo negro. "Al natural" resulta mucho más guapa que en la pantalla. En conjunto, su aspecto es el de una jovencita de "casa bien", porque Aurora Bautista da la sensación de contar a lo sumo veintidos años.

Ella pertenece a una familia dedicada a los negocios; por ello le preguntamos:

—¿Cómo, pues, se hizo actriz?.

—En el año cuarenta, mi familia se trasladó a Barcelona. Yo era una cría y no me dejaban salir de casa. Estaba en esa mala edad que siendo niña sueñas con ser mujer.

—¿Qué tiene esto que ver con su carrera de actriz?.

¡Oh!, mucho. Al cabo de algún tiempo descubrí que si me matriculaba en los cursos de declamación del Instituto del Teatro podía tener una magnífica disculpa para pasear por Barcelona.

—¿Se matriculó?.

—Desde luego. Pero no paseé porque los cursos empezaron a interesarme desde el primer momento

—¿Alguien contribuyó a moldear y encauzar su innata vocación?.

—Sí. Doña Marta Grau, que fue quien me hizo actriz.

—¿Y llegar a profesional?.

—Terminé la carrera con premio extraordinario y alguien le habló de mí a Cayetano Luca de Tena, que quiso verme actuar.

—¿Le vio?.

—Sí. Y me ofreció un contrato para Madrid.

—¿Lo aceptó?.

—De momento, no. Y además puse ciertas condiciones, para caso de que si les siguiera interesando las tuviesen en cuenta.

—¿Vino al fin a Madrid?.

—Vine. Y estrené en el Español "El sueño de una noche de verano".

—¿Como surgió el hacer cine?

—En el Español me vio actuar Juan de Orduña, que preparaba su película "Locura de amor". Enseguida asoció mi figura a la de doña Juana y se presentó en mi camerino para rogarme accediese a hacerme una prueba.

—¿La hizo?.

—Sí, pero de mala gana. A mí entonces el cine no me interesaba y mucho menos después de tenerme repitiendo la escena de la locura desde las siete de la tarde a la una de la madrugada.

Pero "Locura de amor" fue protagonizada por Aurora Bautista, convirtiéndose así, a los diecinueve años, en la actriz más popular de España e Hispanoamérica.

—¿Cuántas películas en su haber?, preguntamos ahora.

—Pocas. Nueve en total. Entre las que cuento "Pequeñeces", "Agustina de Aragón", "El marido", que nombro porque me encanta el género de comedia.

—¿La última?.

—La última es la realización de mi más acariciado sueño: "Teresa de Jesús". Haber podido dar vida a la Santa de Avila supone para mí algo muy difícil de expresar con palabras.

—¿Hablamos de teatro?.

—Durante los tres últimos años me han ocupado tres obras extraordinarias: "Réquiem por una mujer", "La gata sobre el tejado de cine" y "Yerma".

—¿Cuál le dejó un mejor recuerdo?.

—"Yerma", que representé en el Festival Internacional de Espoleto.

—Ha salido más veces al extranjero?.

—Hice en Méjico "La maestra milagrosa".

—¿Sus próximos proyectos?.

—Descansar, tal vez hacer una película y cumplir un contrato en Buenos Aires. Así por este orden.

—¿Tiene otras aptitudes artísticas?.

—He aprendido a bailar.

—¿Qué le gusta para distraerse?.

—Andar por el campo.

—¿Y para vestir?.

—Los conjuntos de punto.

—¿En qué gasta su dinero?.

—En viajar confortablemente.

—¿Qué países conoce?.

—Hice turismo por Europa e Hispanoamérica.

Inteligente, culta, refinada... Así es Aurora Bautista, la actriz más interesante del momento actual: dos veces Premio Nacional de Interpretación, Medalla de Oro del Círculo de Bellas Artes de Madrid y Ciudad de Valladolid, Medalla de Plata de Zaragoza... Amén de las distinciones otorgadas por el público y la crítica de Hispanoamérica.

FLORENCIA Mª. ORTIZ

En el Japón se producen más películas que en cualquier otro país del mundo

En 1960 se llegó a la cifra record de 547 films de largo metraje y 960 documentales y noticiarios

El número de espectadores alcanzó la fabulosa cifra 1.127 millones en 1958

Por JOSE IKEDA

El hecho de que en el Japón se produzcan al cabo del año más películas que en cualquier otro país del mundo, incluidos los Estados Unidos, puede resultar sorprendente para todos aquellos que creen que Hollywood sigue siendo la Meca del cine. Sin embargo, es así. Y no solo eso, sino que Norteamérica no es ni siquiera el segundo país productor de cine, pues le aventaja la India. La Meca, incluso en el terreno cinematográfico, ha vuelto a situarse en el Oriente.

En el año 1959, Japón produjo 493 films; la India, 310; Estados Unidos, 270 (cifras aproximadas); Italia, 150; Francia, 133; Gran Bretaña, 123, y Alemania Occidental, 106 En 1960, según cifras publicadas por la Federación de Empresas Productoras Cinematográficas del Japón, el número de películas de largo metraje producidas alcanzó la cifra de 547, realizándose, además, 960 films de corto metraje, educacionales y documentales.

Otra característica de la industria cinematográfica japonesa es su modernidad. Desde 1956 vienen produciéndose cada vez más películas de pantalla panorámica y en color, hasta alcanzar la cifra en 1960 de 239 películas de estas características.

PELICULAS IMPORTADAS

Sin embargo, el elevado número de películas producidas en el Japón no basta para apagar la sed cinematográfica de los aficionados, por lo que se importan gran número de películas extranjeras bajo un régimen de asignación de divisas. En 1960 se proyectaron en las pantallas japonesas 215 films realizados en el extranjero.

Una de las cinematografías que más auge va tomando en el Japón es la italiana. En 1958 se importaron solamente cinco películas de este país, pero en 1960 alcanzó el número de 20.

(Pasa a la página siguiente)

Ciclos musicales

Hoy, día 6, festividad de los Santos Reyes, ciclos musicales, reanudando sus sesiones, quiere ofrecer a sus asiduos diletantes del "bel canto" la obra máxima del gran operista italiano Giuseppe Verdi: "Aida".

"Aida" forma, junto con "Il Trovatore" y "La Traviata", la trilogía de "grandes óperas" de Verdi. Con la segunda, es decir, con "Il Trovatore", se cerrará este primer ciclo de ópera italiana, programándola, así como "Aida", en dos sesiones.

La audición reservada para hoy se refiere únicamente a los actos primero y segundo de la ópera egipcia, para continuar mañana, día 7, con el tercero y cuarto.

Una variación ofrece la grabación elegida, en relación con la anunciada en los programas, ya que a última hora no ha sido posible obtener la que en un principio se pensó, lo cual no quiere decir sino que serán otros los intérpretes de la ópera verdiana. La partitura estará cantada por María Callas (soprano), Fedora Barbieri (mezzo-soprano), Richard Tucker (tenor), Tito Gobbi (barítono) y los bajos Giuseppe Modesti y Nicola Zaccaria, quienes, junto con el coro y orquesta del Teatro Scala, de Milán, interpretan bajo la batuta de Tullio Serafin.

Acerca de esta magnífica obra, una de las más fastuosas y perfectas en técnica de su género, mucho habría que comentar, pero creemos prudente ceder tal menester al acto de la presentación, que, como siempre, correrá a cargo de don Julián García León, esperando que la nueva sesión haya de constituir un nuevo éxito del Departamento de Actividades Culturales del SEU, en colaboración con la Escuela de Peritos Industriales.

La hora de comienzo será la señalada en los programas, es decir, la de las doce y cuarto de la mañana. Se suplica una vez más la estricta puntualidad.

O. W. Fischer quiere llevar a la pantalla la figura de San Ignacio

El famoso actor alemán lleva una vida muy retirada y sólo se conoce de ella lo que inventan los periodistas

Por Jaime Peñafiel

Ha estado en Madrid, acompañado de su esposa, el más famoso actor del cine alemán de la postguerra: O. W. Fischer.

Por lo imprevisto de su llegada, los periodistas no lo esperaron al pie de las escalerillas del avión, sino en el hall del hotel donde se hospedó durante su estancia en Madrid. Por ello, su sorpresa fue grande y, desde la misma puerta giratoria, nos dedicó un simpático saludo, pareguas en alto

Momentos después, y con una deferencia a la Prensa digna de todo elogio que muchos sin categoría alguna en proporción a la de Fischer deberían imitar, se reunía con nosotros en una rueda de Prensa íntima, dispuesto a contestar a todas nuestras preguntas.

O. W. Fischer no habla español, pero él mismo se había molestado en proporcionarnos un intérprete, pidiéndolo al hotel.

UN ARTISTA CULTIVADO

Su aspecto es el mismo, alegre, juvenil y optimista que tantas y felices veces hemos visto en la pantalla. Su elegancia es extremada, sus ademanes aristocráticos, su sonrisa cautivadora. Su voz, grave y profunda.

O. W. Fischer es el favorito del público alemán y extranjero que ocupa desde hace varios años el primer lugar en los «starómetros», es decir, en las encuestas de popularidad que se organizan en Alemania...

Su formación, según nemos deducido de nuestra entrevista está fuera de serie.

—Estudié primero en la Universidad de Viena, donde me aficioné al arte dramático en el llamado «Seminario de Reinhard». A los veinte años tuve mi primer contrato en el «Theater in dar Hosefstad» de Munich, hasta que en 1946 pasé a formar parte del «emsemble» del «Burgtheater». Precisamente, el nombre de este teatro es también el de una película en la que obtuvo el primer papel.

Fischer saca de su pitillera de oro un cigarrillo negro. Pero no tiene lumbre con que encenderlo. Con gracia solicita una cerilla.

Pero la fama de O. W. Fischer se inició, como todos sabemos, en la postguerra. Dentro de la cinematografía, la figura de este actor fue el primer resurgimiento alemán en el séptimo arte.

(Pasa a la página siguiente)

NUEVOS FILMS FRANCESES

El primer film de Jean Becquer, «Uno llamado La Rocca»

Recuerda el último film de Jacques Becquer: «El túnel»

Jean Paul Belmondo es el héroe de la historia, secundado por Pierre Vaneck y Cristina Kauffman

Hace poco más de dos años desaparecía uno de los realizadores franceses de más prestigio; nos referimos a Jacques Becquer. Su último film, «Le Trou», fue una obra maestra que no gozó del favor del público. Un film minucioso, profundo, de una extraordinaria perfección formal, de una arrebatadora fuerza psicológica. «Le Trou» nos contaba la historia de una evasión. La acción transcurría enteramente en una prisión.

Jean Becquer ha escogido una novela del mismo autor que «Le Trou», José Giovani, como tema de su primer film. Con él, la dinastía de los Becquer tiene ya su sucesor. «Uno llamado La Rocca» transcurre también en una buena parte en el interior de una prisión. Jean Becquer ha querido rendir homenaje de esta forma a la memoria de su padre.

ARGUMENTO

«Uno llamado La Rocca» es una larga historia que tiene por protagonista a un joven valeroso que se propone salvar a un amigo acusado de un crimen que no ha cometido. El ambiente es el de los bajos fondos de Marsella, donde La Rocca va buscando las huellas del verdadero culpable. La segunda parte del film transcurre en la prisión y la tercera nos muestra a los dos amigos dedicados a un trabajo peligroso: la inutilización de un campo de minas. Aún la acción nos reserva una sorpresa final, con un nuevo giro de historia, que determina la separación de los dos amigos.

DIRECCION E INTERPRETACION

Jean Becquer ha dado pruebas de una gran sensibilidad en la dirección de ciertos pasajes del film. Su estilo es de una gran elegancia, su talento cinematográfico indudable. Sin embargo, ello no impide que su primer film esté aún lejos de la perfección. Quizá el error es producido por haber querido jugar una carta peligrosa: la elipsis, o, lo que es lo mismo, decir las cosas a medias, confiando que la inteligencia del público pondrá el resto. Desgraciadamente, los puntos de referencia son demasiado vagos o demasiado equívocos. El interés cambia cuatro o cinco veces de dirección. El resultado final produce una cierta desorientación.

Jean Paul Belmondo es el héroe de esta historia casi policíaca, hábilmente secundado por Pierre Vaneck y Cristina Kauffman.

JORGE COLLAR

PROXIMA BODA DE ESTRELLAS

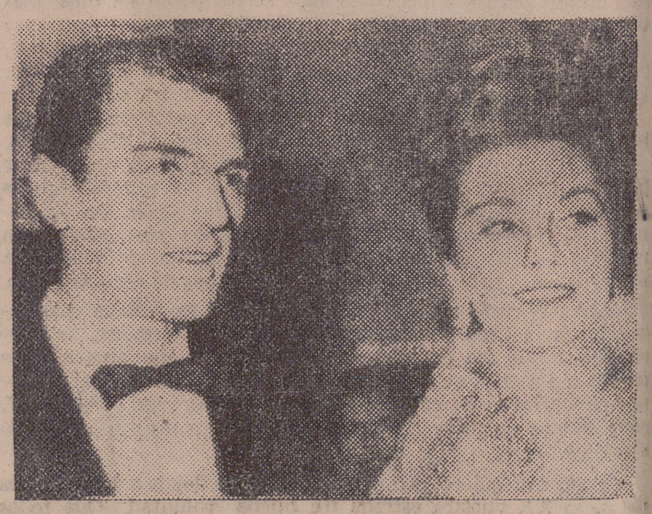

He aquí a la feliz pareja de estrellas del séptimo arte que próximamente contraerán matrimonio: el actor inglés Edmund Purdon y Linda Christian, americana.
(Foto Torremocha)

HIERROS

TUBERIA y ACEROS

ALMACENISTA

Marrodán y Rezola, S. A.

M. Villanueva, 11 (Esquina Vara de Rey)

AUTOMOVILES

ANGLIA y CONSUL de luxe,

de importación, 8 y 10 H.P. fiscales. Infórmese en:

AUTO RIOJA, Concesión Ford, V. de Rey, 8. Tfno. 1122

TRASPASO BAR TIPICO

Especialidad chuletas asadas, mucha clientela, depósitos en cueva, capacidad 1.000 cántaras. Precio y venta interesantes. BODEGAS GARAGALZA. - Badaya, 2. - Teléfono 1220. VITORIA.

O. W. Fischer quiere...

(Viene de la página anterior)

—Llevan ustedes razón. Mi fama comenzó en el año 51 con mi película «Mientras tú estás conmigo». Estuve bien dirigido por Harold Braum, recientemente fallecido. A él debo mi éxito.

—Tenemos entendido que usted ha dirigido alguna de sus propias películas. ¿Es cierto?

—Sí; «Seguiré tu camino» fue una de ellas.

—¿Y producir?

Su sonrisa inunda la pequeña rueda de Prensa. Aspira profundamente el humo de su cigarrillo y responde:

—Deseo conservar mi poco dinero.

EL MOTIVO DEL VIAJE

No es la primera vez que O. W. Fischer ha visitado España. Hace ocho años pasó varias semanas de turismo, pero nadie se enteró. Posteriormente estuvo en Canarias rodando «Peter Voss, detective».

—¿Cuál es el motivo de esta visita?

—Pasar unos días de descanso y estudiar en España la figura de San Ignacio de Loyola, que yo deseo llevar al cine.

Esta respuesta nos coge de sorpresa, pero si conociéramos la vida privada de este extraordinario actor, puede que comprendiéramos su interés por San Ignacio.

Pero, desgraciadamente, de Fischer se conoce poco, sólo lo que los reporteros se han inventado, porque él lleva una vida retirada, casi monacal. Sin motivo profesional, no lo ha visto nunca nadie en bares, ni salas de fiestas, ni bailes.

Actualmente está casado con la actriz Anna Usell y vive en una pequeña aldea cerca de Munich, Irschenhausen.

Su biblioteca, en la que pasa gran parte del tiempo que le dejan libre sus contratos, contiene una discoteca con las obras más famosas de Bach, de Wagner, de Mozart y de Ricardo Strauss.

Fischer es un solitario en el que se une la inteligencia con la sensibilidad, la conciencia con la ingenuidad, aunque, según deducimos de nuestra charla, no es fácil sorprenderlo.

—¿Qué conoce de San Ignacio? —le preguntamos.

—Aparte de todas sus obras, he leído varias biografías de San Ignacio y admiro el papel que desempeñó en su época y la influencia que tiene aún sobre la juventud.

UNA RESPUESTA OPORTUNA

Cuando aún no ha terminado de pronunciar estas palabras, un reportero le pregunta sobre la opinión que le merece Brigitte Bardot. Fischer abre los ojos con asombro, después sonríe y contesta:

—Me asusta y me admira la naturalidad con que los latinos pasan de los temas más serios a los más frívolos...

Preguntado sobre la sensación que siente al saberse el actor más famoso no sólo de Alemania, sino de Europa, Fischer contesta:

—Por favor, después de un viaje tan largo, esa pregunta me hace ruborizar.

—¿Cuál ha sido su mejor película?

—El público es quien lo sabe. Pero a mí me gustó mucho «El rey loco».

La entrevista ha terminado, no porque él lo haya pedido, sino porque comprendemos que estará cansado. Nos gustaría tocar más a fondo el tema de San Ignacio.

—Pero necesitaría varias horas, nos dice.

Y nos estrecha la mano. En el ojal de su solapa, la Gran Cruz de la Legión de Honor por méritos a las ciencias y a las artes del Gobierno austríaco.

Y desde la escalera que asciende a sus habitaciones nos dice adiós.

En el Japón se producen...

(Viene de la página anterior)

Algo parecido ha ocurrido con las películas francesas y alemanas.

Es indudable que los films europeos van atrayendo cada vez más a los espectadores japoneses, aunque el cine norteamericano sigue teniendo todavía muchísimos adeptos.

ESPECTADORES Y SALAS

A finales de 1960 había en el Japón 7.457 salas cinematográficas con una capacidad global de 3.317.000 entradas, y el número de espectadores que habían desfilado por ellos se elevaba a 1.014 millones. La cifra record fue alcanzada en 1958 con 1.127 millones de espectadores. Desde entonces, la cifra ha venido disminuyendo gradualmente debido a la amplia difusión de la televisión, aunque, como se ve, el número de aficionados al cine en el Japón sigue siendo elevadísimo.

Una nota curiosa es que, en el Japón, no es obligatorio que todos los locales proyecten películas nacionales. Por eso, hay muchas salas que sólo proyectan películas extranjeras en versión original, mientras que otros —sobre todo en ciudades pequeñas y pueblos— exhiben únicamente producción japonesa. Hay también gran número de locales que sólo proyectan noticiarios y documentales.

EXPORTACION DE FILMS JAPONESES

Las exportaciones de películas japonesas acusaron un marcado incremento a partir del año 1951, cuando la cinta "Rashomon" conquistó el gran premio en el Festival Internacional de Venecia. Los elogios vertidos sobre esta película y sus cualidades técnicas trajeron como resultado el aumento de la demanda de películas nipponas, lo que a su vez redundó en beneficio del Japón, tanto económicamente como desde el punto de vista de un mejor conocimiento y comprensión de sus formas de vida y pensamiento.

El valor de las películas exportadas por el Japón alcanzó en 1960 la cifra de 2.921.300 dólares.

En próximos reportajes presentaremos a nuestros lectores otros aspectos interesantes de la cinematografía japonesa, sus orígenes, su historia, sus productoras, sus estudios y sus principales estrellas.

FINANCIAMOS

a industriales y comerciantes operaciones de importación de maquinaria, herramientas, accesorios, primeras materias, etc., etc., ocupándonos incluso de tramitar solicitudes por nuestra cuenta. Consúltenos. Comercial HER. Apartado 1.167 MADRID

Más barato que en Marruecos

Relojes de todas marcas en oro ley y chapados. Medallas, sortijas, pendientes, armis, pulseras. Roxy-Prima, CARRETAS, 14, 2.ª PLANTA. MADRID (12) Envíos a provincias, catálogos, relojes para remarcar. Precios especiales para revendedores y mayoristas

EN SU PROXIMA EXCURSION, DE

LA NEGRITA

EL JAMON

FINCAS Y TRASPASOS

SECCION DESTINADA PARA ANUNCIOS DE LOS AGENTES COLEGIADOS DE LA PROPIEDAD INMOBILIARIA

BLAZQUEZ. Antes de hacer sus compras o ventas consulte con esta Agencia. Calvo Sotelo, 16

Agricultores de la Rioja

Durante los meses de enero y febrero, son los más indicados para la siembra de cebada cervecera en monte y regadíos; ciclo muy corto. Podéis adquirir semilla y contratar, en la Agencia de cultivos:

PABLO MARTINEZ

Tfno. 93, en ALFARO.

OPERARIAS

De 14 a 22 años, se ofrece trabajo para fábrica de zapatillas, con jornales de unas 25 a 32 ptas., más primas a la producción de 20 a 50 ptas.

Referencia núm. 8.318

Oficina de Colocación.

†

Primer Aniversario

LA SEÑORITA

Doña Josefa Trevijano Martínez

Del Apostolado de la Oración, Hija de María y Asociación de la Virgen de Lourdes y celadora de la Semana Devota del Carmen

FALLECIO EL DIA 6 DE ENERO DE 1961

habiendo recibido los S. S. y la B. A. de Su Santidad

R. I. P.

Sus tías, doña Agustina Martínez (Vda. de don José Fernández) y doña Valeriana Martínez (Vda. de don Víctor Ibarreta); primos y demás familia, ruegan una oración por el eterno descanso de su alma y la asistencia al Novenario de Misas que se celebrará, a las OCHO Y MEDIA, en la iglesia de San Bartolomé, a partir del PROXIMO LUNES, día 8, por cuyo piadoso favor les quedarán muy agradecidos.

Logroño, 6 de enero de 1962.

Televisores - Radios - Tocadiscos

Magnetofones

Electricidad Guerra (Comercial Jalón)

PONE A SU DISPOSICION LOS SERVICIOS TECNICOS ESPECIALIZADOS PARA TODA CLASE DE MONTAJES Y REPARACIONES

Electricidad Guerra (Comercial Jalón)

DUQUESA DE LA VICTORIA, 26. — TELEFONO 3004.

BRETON DE LOS HERREROS, 10. — TELEFONO 1257.

ANUNCIOS CLASIFICADOS

ALQUILERES

LOCALES de negocio, se alquilan en las casas de Bodegas Franco-Españolas, S. A. Razón, en las oficinas de las mismas.

PISO primero propio oficinas o para matrimonio solo, se cede en alquiler. Razón, Nueva Rioja.

BAJO: peluquería, taller, etc., se cede en alquiler, con pequeña vivienda. Razón, Juan XXIII núm. 3-7.

LOCAL para tienda, haciendo esquina, se alquila en General Franco, 51. Razón, portería.

LOCAL de negocio para oficinas o negocio, se arrienda piso en el edificio de la calle General Mola, 120. Informes, en el mismo.

PISO 5 hab. y servicios, todo exterior, al mediodía, se alquila. En la misma casa, local para negocio. Razón, Pérez Galdós, N. U. Portería.

LOCAL reducido, sitio céntrico, se cede en alquiler. Razón, portería Fábrica Tabacos.

LOCAL, se cede en alquiler. Razón, 12 Ligero, 27, entlo. d.

LOCAL propio para cualquier negocio, se alquila. Razón, Ruavieja, 72, 2.º.

BAJOS de 120 y 140 m.2, se ceden. Escuelas Pías, 5.

COLOCACIONES

APRENDIZ de 14 a 16 años para taller mecánico, necesito. Oficina de Colocación. Referencia núm. 3.763.

CHICAS de 14 a 24 años, se necesitan para fábrica. Referencia 3.893 Oficina Colocación.

COSTURERA, labor todo el año Razón. Nueva Rioja.

PEON libre de quintas, se necesita en Coloniales Marco y Ramírez. Oficina de Colocación. Referencia núm. 3.861

OFICIAL cantero de taller, de primera o segunda, se necesita en Construcciones Díaz. Oficina de Colocación. Ref. 3.855.

OFICIALES torneros y pinches, se necesitan. Maquinaria Ulecia, Pérez Galdós, J. U. Oficina de Colocación. Ref. 3.849.

CHICAS, se necesitan para fábricas de galletas Marbú. Oficina de Colocación. Ref. 3.642.

CHICO de 16 a 17 años, se necesita para cafetería. Referencia 3.757. Oficina de Colocación.

CHICAS para fábrica, se precisan. Razón, Oficina de Colocación. Ref. núm. 3.858.

CHICA, se necesita con informes. Murrieta 8, p. d.

CHAPISTAS, soldadores, carpinteros, cerrajeros y aprendices, se necesitan en Carrocerías Heredia. Oficina de Colocación. Referencia núm. 3.745.

HOJALATERO, se precisa oficial de 1.ª o 2.ª en Sociedad Anónima Car. Calvo Sotelo, 5. Oficina de Colocación. Referencia núm. 3.805.

CHICAS de 16 a 25 años, se necesitan para Fábrica de Zapatillas B. Alonso. Canalejas. Razón, Oficina de Colocación. Referencia 3.830.

CHICO de 16 a 18 años para fábrica, se precisa. Razón, Oficina de Colocación. Ref. 3.859.

MECANICOS de automóviles, se precisan en Auto-Tractor Diesel, en Calahorra.

AYUDANTA de cocina, se necesita en el Hotel París. Oficina Colocación. Ref. núm. 3.809.

SIRVIENTA, se necesita. Duq. de la Victoria, 22, 5.º izqda.

CHICA, se necesita en Bar El Soldado de Tudelilla. Laurel, 25

SIRVIENTA de obligación, se necesita, buen sueldo. Hermanos Moroy, 14, 3.º.

OFICIAL completo de panadería, se ofrece. Informes, Cabas, 3. Calahorra.

CHICA, se necesita en Trinidad, 13, 1.º.

SIRVIENTA informada, se necesita en Doctores Castroviejo, 19, 6.º izqda.

CAMISERAS y aprendizas, se necesitan en «Libra», Vara de Rey, 50. Oficina de Colocación. Referencia núm. 3.808.

AYUDANTE o dependiente de ferretería, se precisa. Oficina de Colocación. Referencia 3.862.

SIRVIENTA, se necesita con informes Gral. Mola, 9, 2.º izq.

APRENDIZ de oficina, se necesita. Oficina de Colocación. Referencia núm. 3.866.

NODRIZA, se necesita para criar en casa. Razón, Nueva Rioja.

SIRVIENTA, se necesita. Bailén, 15, 1.º.

TORNEROS, ajustadores, cepillador y aprendices, se necesitan. Talleres Feso. Prado Viejo, 9. Oficina de Colocación. Referencia núm. 3.863.

SIRVIENTA y asistenta, se necesitan. C. Sotelo, 9, 2.º dcha.

SIRVIENTA, se necesita. Calvo Sotelo, 28, 2.º izqda.

APRENDIZ de 14 años que sepa andar en bicicleta, se necesita. Oficina de Colocación. Referencia núm. 3.869, y Centro Farmacéutico Vizcaíno.

CHICA, se necesita en Once de Junio, 7, 2.º dcha.

COMPRAS

TINAS de roble de 1.000 a 1.500 cántaras, se compran. Ruavieja, 55, bajo.

FINCAS

PISOS inmejorable situación, precios afinados, capaces y exentos, y facilidades máximas. Razón: San Antón, 4.

PLANTA BAJA de 100 a 150 m.2, se compra. Teléfono 5198.

CASA en Haro, calle General Mola, 59, con piso y planta libre, vende Félix Serrano. General Mola 63 Haro.

CASA pequeña, se vende la número 25 de la calle de San Juan, con planta baja y piso libre. Razón, Nueva Rioja.

HUERTA de fanega y media en Cno. Cascajos, se daría a medias Hidalgo. Colón, 9, 4.º dcha.

CASITA, se vende o alquila en Santa Eulalia Bajera. Informa Florencio González.

OCASION: Se vende piso 5 h., cocina y baño, orientación mediodía. Pérez Galdós, 2, 2.º izq.

FINCA de 4 a 5 Has. próxima a Logroño, agua y motor, se vende con facilidades. Razón, Nueva Rioja.

GANADOS

TERNEROS de recría y vacas lecheras, vende Laureano Revuelta. Cabo Noval. Carretera de Laguardia. Tfno. 1690.

TERNEROS de recría, vende Angel Ortiz. Cra de Burgos. Cno Carretil Teléfono 2831.

PIENSOS, pulpa blanca y alfalfa empacada. Avenida de Navarra, 14. Santiago Zulueta.

TERNEROS de leche y comedores y vacas lecheras, se venden. Ctra. del Cristo, 19, Samalar. Tfno. 3098, "Villa Almira" Valentín Pérez Revuelta.

DOS MULAS en buena edad y conservación, vende a precios asequibles. Antonio Barrio, en Ibrillos (Burgos).

OVEJAS pariendo, vende 135 con 40 corderos, y necesita pastor. Moisés Padilla, en Alberite.

MULA treintena y ternera de dos meses, vende Juan José de la Prida, en Galilea.

GANADEROS de Cornago y pueblos próximos: José Arellano, distribuidor de la importante fábrica de piensos compuestos «Gránulos Diana, S. A.», tiene el gusto de ofrecerles para la alimentación de su ganado toda clase de piensos en gránulos o harinas y especialmente gránulos para engorde de corderos.

DOS NOVILLAS y novillo, vende Ramón Pérez, en San Vicente de la Sonsierra.

CABALLO de 7 años, a toda prueba, vende Florencio Tejada en Ausejo.

MACHO de 30 meses, vende Eugenio Pinilla, en Ausejo.

CARNEROS, se venden 80 gordos, todos jóvenes, 52 burgaleses y el resto entrefinos. Tratar con Victoriano Ruiz, teléfono 15 de Huércanos.

NOVILLO para semental, se vende. Razón, teléfono 4618.

BURRA de 5 años, 1'37 alzada, vende Hilario Asensio, en Fuenmayor.

DESEMBARCO domingo noche terneros de leche y comedores y vacas lecheras. Ctra. Cristo. Samalar. Valentín Pérez Revuelta. Teléfono 3098.

MACHO de 4 a 5 años y carro de 1.000 kilos, vende Felipe Hervías, en Torrecilla sobre Alesanco

DESEMBARCO domingo noche terneros de recría. Angel Ortiz. Camino Carretil.

DESEMBARCO domingo noche terneros y vacas. Laureano Revuelta. Cabo Noval, 4.

MACHO 6 años por dejar labranza, vende Pedro Nájera, en Nájera.

HUÉSPEDES

HABITACIONES de una y dos camas con teléfono y baño, económicas, se ceden. Razón, Nueva Rioja.

PENSION completa, precio módico. Caballería, 20, 2.º Teléfono 1140.

SE DESEAN dos a dormir o pensión. Pérez Galdós, 26 entresuelo izqda.

SE DESEA UNO como en familia, con hab. soleada. Razón, teléfono 3791.

PÉRDIDAS

Collar de perlas tres vueltas, del Espolón a Portales. Se gratificará su entrega en Perfumería Lym. Vara de Rey, 50.

TRASPASOS

LOCAL amplio a dos calles, se traspasa Bretón, 44, bajo.

INDUSTRIA de confitería-pastelería bien instalada de maquinaria y elementos, propia para explotación familiar, se vende por poco dinero. Razón, Nueva Rioja.

EN HARO se vende fábrica achicoria y malte por no poderla atender. Amplio local y gallinero, muy barata. Tratar en la misma.

NEGOCIO para usted. Por 150.000 pesetas tiene oportunidad de adquirir un negocio fácil y de beneficios. Razón, Nueva Rioja.

TIENDA en la calle más comercial, sin existencias. Poca renta. Razón, teléfono 5286.

VEHÍCULOS

MOTOCICLETAS, se venden a precios de regalo por cesación en esta región del negocio. 74 y 49 c.c. Auto-Rioja, V. de Rey, 8.

AUTORRADIOS y reparaciones Osaba Electricidad Tf. 3289

COCHES Ford 8 y 17 CV., en buen estado, se venden a precios de ocasión. Auto-Rioja, Vara de Rey, 8.

SEMBRADORAS, abonadoras. Miguel Hornillos.

CAMIONES nuevos y usados, cualquier marca, vende y cambia. Se dan facilidades. Razón, Montaña. Teléfono 3477.

MONTESA Brio 80, buen estado, con facilidades. Gonegul.

TRACTORES especial viñedo, 75 cm. anchura. Holder. Miguel Hornillos, Pío XII, 1. Teléfono 4642.

D.K.W., buen estado, se vende bien de precio. Agencia D.K.W. Calvo Sotelo, 19.

TRACTOR Renault 30 H.P. como nuevo, a toda prueba y buen precio, se vende en los Talleres Glera, en Alesanco.

CABINA tractor Ebro. Avda. Portugal, 1. Teléfono 5163.

CAMIONETA Citroen 12 H.P., como nueva, se vende en Avda. Estación, 21. Calahorra.

TOLDOS camión venta y reparación, lonas engomadas negras y blancas, parafinadas, y mantas de agua. J. Barrón, guarnicionero. Avda. Viana, 12, frente al Hospital.

CABINA tractor Lanz. Avenida de Portugal, 1. Teléfono 5163.

TRACTOR Man 45 H.P. a toda prueba, se vende. Razón, Café Continental.

GUZZI 98 seminueva, se vende en 7.500 pesetas. Hierros, 11, 2.º.

CITROEN 5 H.P., se vende barato. Avda. Ballén, 19, entlo. iz.

CHASIS Henschel como nuevo, 140 H.P., 10 Tm., largo 10 m., se vende baratísimo. Teléfono 1812, mañanas.

TRANSPORTISTAS: Dispongo de carga para traer de cercanías de Tudela y Zaragoza a Logroño. Santiago Zulueta, Av. de Navarra, 14.

BISCUTER a toda prueba, vendo o cambio por moto. Informa, Manero, Doctores Castroviejo, 26.

CARRO seminuevo para 1.000 a 1.200 kilos, se vende en la carretería de Pradejón.

COCHES, vende dos Seat negros impecables, muy bien de precio, Félix Ibáñez, teléfono 82, en San Adrián (Navarra)

COCHE pequeño, compro. Razón, Escuelas Pías, 7.

VENTAS

PIELES, Bufandas, Pasamontañas, Calcetines, Medias, Collares. El Almacén, Sagasta, 14.

MOTORES eléctricos Geal. M. Hornillos, Pío XII, 3 Tlf. 4642.

PUERTAS de todas clases. Derribos Bacigalupe. Baños, 1. Teléfono 3275.

CAJA DE CAUDALES Gruber, 1'25 x 0'50, se vende en Ollerías 1.

CIZALLA vibradora con motor de 1 H.P., para cortar chapa hasta 4 mm., 460 mm. de garganta, a toda prueba, vende buen precio, Julio Zudaire. Teléfono 496, Estella.

TRAJE DE SARGENTO, se vende en 450 ptas. seminuevo, y mesa de escritorio en 350. Razón, Dres. Castroviejo, 31, portería.

PIANO de cola, se vende. Razón, Nueva Rioja.

VENDO dos motores seminuevos monofásicos de 0'50 H.P. y 0'25 H.P. Razón, Pura Fernández, en Arnedo.

ESTIERCOL de ovejas, 200 cargas, con entrada carro, vende Nicolás Tejada, en Ausejo.

ARADO monosurco Barrio, como nuevo Avda. Portugal, 1. Teléfono 5163.

MOTOBOMBA gas-oil 8 H.P., alta presión, propia para lluvia o riego, de pie, con luz eléctrica y manguera, vende de ocasión, Lagos, Pérez Galdós, en Miranda de Ebro.

CINE Jefe con varias películas, se vende en 375 pesetas. Hierros, 11, 2.º.

CUADROS de óleos de ocasión en todos los tamaños, se venden. Razón, G. Franco, 43, 2.º iz.

CHOPERA de seis fgas con 3.000 chopos de distintas edades, se vende. Razón, Tfno. 3336.

PAREJA perlas japonesas y collar perlas cultivadas. Razón, teléfono 4621.

CHOPOS, se venden cien en Rev Pastor, 11, bar.

MAQUINA punto Conahem 10 x 80. Razón, Nueva Rioja

TRILLADORA núm. 0 Ajuria con todos utensilios y motor Lister gasolina, vende Máximo López, en Yécora (Alava).

VARIOS

PORTONES para cocheras, varias medidas, precios económicos. Anastasio Arenzana. Once de Junio, 15 Tfno. 1913.

INGLES, profesora titulada. Colón, 9, 3.º izq. Tfno. 2517

DESGRANADORAS de maíz. Corta remolachas, etc. Miguel Hornillos. Pío XII, 3. Tlf. 4642.

BOBINADOS de motores transformadores, reparaciones eléctricas en general. Miguel Hornillos. M. Murrieta. Tfno. 1229.

BALCONES estilo español, puertas y verjas para chalet, muebles, lámparas, apliques, maceteros y objetos de hierro forjado, en taller artesanía de Antonio Bástida. Avda. de la Vía. Teléfono 2510.

ALBAÑILERIA: Se hacen toda clase de trabajos. Avisos, calle La Cierva, 4, 5.º 1.ª.

AVISO

Los anuncios para estas secciones solamente se admiten en la Administración de este Periódico.

MEJORES NO HAY
TELEVISORES
PHILIPS
RADIO PRIETO

NUEVA RIOJA

Coñac FELIPE II
Agustín Blázquez, Jerez

FRANCIA Y TUNEZ
REANUDARAN LAS NEGOCIACIONES

Francia y Túnez han anunciado ayer, 5, que ministros de ambos países se reunirán en París en fecha próxima para discutir la reanudación de relaciones normales interrumpidas el verano pasado a consecuencia de la lucha en Bizerta.

El anuncio ha sido hecho simultáneamente por el presidente de Túnez, Habib Burguiba, y por el ministro francés de Asuntos Exteriores, en París.

En una reunión de miembros de su partido, el Neo-Destour, Burguiba dijo que las conversaciones comenzarán el lunes o miércoles de la próxima semana. Añadió el presidente tunecino que confiaba en que las negociaciones pudieran ser completadas para fines de este mes.

Dijo también Burguiba que si tales negociaciones toman un "giro positivo", él no esperará a que finalicen para restablecer las relaciones diplomáticas con Francia.

En fuentes gubernamentales francesas se expresa satisfacción por esta próxima reanudación de las conversaciones de paz con Túnez, pero advierten que la posición de Francia no ha cambiado.

Si bien en las citadas fuentes no se ha explicado esto con detalle, se recuerda que el presidente De Gaulle ha insistido siempre en que Francia no puede abandonar la gran base naval de Bizerta en tanto exista una amenaza a la paz mundial.

En las conversaciones preliminares los franceses han rehusado también definir lo que ellos entienden por un "período de peligro" durante el cual Francia retendría la base.

HOY: REUNION DEL G. P. R. A.

RABAT, 6.---Cuatro ministros del llamado Gobierno provisional argelino han llegado a Marruecos con objeto de reunirse con su dirigente Ben Yussef Ben Jedda, para celebrar la que se considera una crucial reunión del Gobierno rebelde argelino.

La reunión del llamado Gobierno argelino en el exilio empieza hoy en Rabat y se cree durará unos diez días.

Portugal revisará...

(Viene de primera página)

micos y diplomáticos con Lisboa, si fuera votada, se espera obtuviera el asentimiento de una parte del masivo grupo de 50 naciones afroasiáticas, dado que algunas de ellas ya se han manifestado en esa dirección. No obstante, parece dudoso que los africanos consigan los dos tercios de mayoría necesarios para aprobar las sanciones. Como se recordará, fracasaron el pasado otoño en una petición similar dirigida contra Africa del Sur, por su política de segregación racial.

La Escuadra española y la «Pascua Militar»

MADRID, 5. — El almirante Abárzuza, titular de la cartera de Marina, ha recibido a una representación de almirantes, generales, jefes y oficiales de la Escuadra española con motivo de la Pascua Militar.

El jefe del Estado Mayor de la Armada, almirante Antón, en nombre de la Marina de Guerra, hizo la ofrenda y felicitación. Asistieron el ministro subsecretario de la Presidencia, señor Carrero Blanco; los ex-ministros almirante Moreno y el general togado don Raimundo Fernández Cuesta, y los almirantes Bastarreche, consejero del Reino; Cervera, de la Jurisdicción Central; Colomina, segundo jefe del Estado Mayor; Guitián, director de la Escuela de Guerra Naval; el jefe de la Flota, De Benito, y numerosos almirantes, generales, jefes y oficiales.

En contestación a las palabras del almirante Antón, que deseó al ministro un feliz Año Nuevo y ratificó la adhesión de la Marina de Guerra al Jefe del Estado, el almirante Abárzuza pronunció un discurso en el que correspondió a la felicitación de los Cuerpos patentados de la Armada y dijo que, «llegado este momento de la Pascua Militar, era tradicional hacer un resumen de los logros alcanzados durante el año que acaba de finalizar».

INUNDACIONES EN ESPAÑA

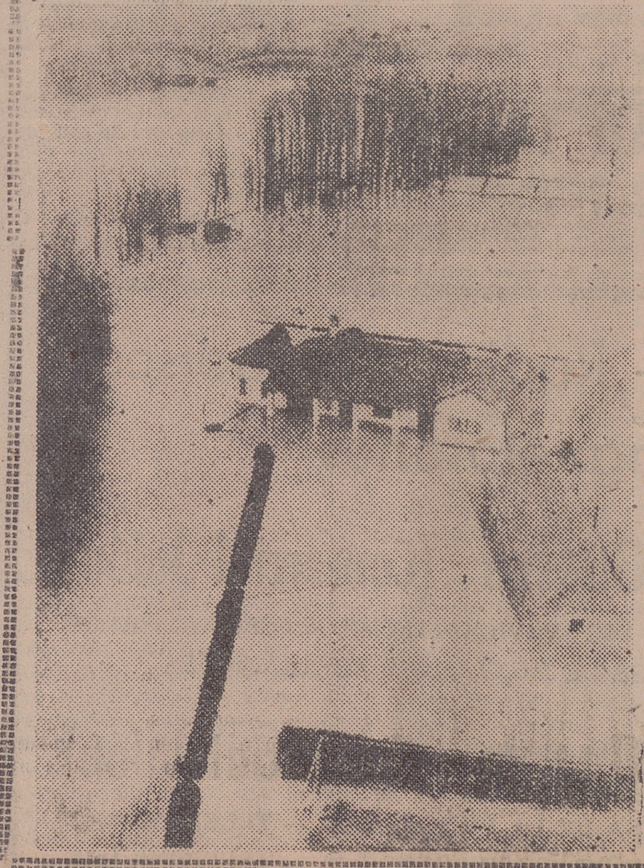

Dos sensacionales momentos gráficos de las recientes inundaciones habidas en algunas capitales y zonas de España y que han alcanzado grado de gravedad y urgencia. La fotografía de arriba pertenece a un pueblo de Zamora que quedó totalmente bloqueado por las aguas de un afluente del Duero. Y la de abajo es la zona del Puente Mayor de Valladolid, donde las aguas del Pisuerga alcanzaron un nivel de ocho metros por encima de lo normal.

TROZOS DE MUNDO

INDONESIA SIGUE MOVILIZANDOSE

El coronel Busjiri, comandante en jefe de la región oriental de Indonesia, ha ordenado la movilización general de la región de su mando.

Han sido movilizados todos los hombres y mujeres del país cuyas edades estén comprendidas entre los 16 y los 45 años.

La Fuerza Aérea indonesia ha anunciado, por su parte, el cierre del espacio aéreo en el Este de Indonesia, la zona más próxima al territorio de Nueva Guinea Occidental. Un portavoz de la Armada ha informado que barcos de guerra indonesios están llevando a cabo «grandes maniobras» en aguas orientales y que «están preparados para hacer frente a cualquier eventualidad».

KATANGA

La Asamblea Nacional de Katanga continuó ayer sus sesiones secretas para discutir el acuerdo firmado en Kitona por Tshombe y Adula para poner fin a la secesión katangueña.

BARBARIE COMUNISTA

Guerrilleros comunistas pasean a un soldado norteamericano, cuyas manos están atadas tras su espalda, por las aldeas próximas a Saigón, e invitan a los habitantes de las aldeas a que le abucheen e insulten.

MIEDO A LA PRENSA

Las autoridades soviéticas han desconectado la línea directa de teletipo que utilizaba la agencia de noticias británica Reuter para transmitir sus noticias desde Moscú. Esta línea privada fue inaugurada hace tres meses.

Reuter era la única organización periodística occidental que disfrutaba de esta facilidad.

La agencia soviética Tass tiene una línea directa desde Londres a Moscú, gracias a un acuerdo con la oficina británica de Correos.

OTRA VEZ LA REINA MADRE DE BELGICA

En el Palacio Real de Bruselas se han denegado los rumores que habían circulado acerca de que la reina madre de Bélgica hubiera firmado un llamamiento en favor de un Gobierno federal del mundo que reemplace a las Naciones Unidas.

Se había informado en Wáshinton que la reina madre de Bélgica, que cuenta 86 años de edad, se encontraba entre las personalidades sin garantías de este llamamiento.

FANATISMO POR NEHRU

El primer ministro Nehru abandonó a la fuerza la conferencia del partido del Congreso.

Una vez que Nehru había llegado a la tribuna, sus entusiasmados seguidores avanzaron hacia la misma y Nehru trató de bajar para calmar a la muchedumbre, pero los funcionarios de seguridad, temiendo por él, no le dejaron. Se vio a Nehru gritarles y soltarse la mano que uno de ellos le había cogido para protegerle.

Nehru trató por tres veces de hablar antes de que se suspendiese la conferencia.

MAC MILLAN, RESFRIADO

El primer ministro británico, Harold Mac Millan, sufre un fuerte resfriado y, por prescripción facultativa, permanece en sus habitaciones de la Casa del Almirantazgo.

En fuentes autorizadas se dice que no se espera que la indisposición pueda afectar a la visita de Mac Millan a Bonn, el próximo lunes, para entrevistarse con el canciller de Alemania Occidental, Dr. Konrad Adenauer.

La Gran Cruz de Carlos III para JOHN DAVIS LODGE

WASHINGTON, 5.—El embajador de España, don Mariano de Yturralde, ha condecorado anoche, en la Embajada, al exembajador de los Estados Unidos en España John Davis Lodge con la Gran Cruz de Carlos III y la Medalla de Oro de la Villa de Madrid.

Entre las personas invitadas al acto figuraban gran número de miembros del Congreso y altos funcionarios de los Departamentos de Estado y Defensa.

Lodge dijo que las distinciones, "en un amplio sentido, son un símbolo de la amistad hispano - norteamericana». "Es bueno que, al comenzar el año 1962, nos hayamos reunido para subrayar las tradiciones comunes, los comunes intereses, la causa común —sí, el destino común— que une a nuestras dos naciones»

«Las cosas que nos unen --siguió diciendo Lodge-- en esta peligrosa encrucijada de los problemas humanos son mucho más significativas que las que tienden a separarnos. Tanto los españoles como los norteamericanos estamos dedicados a una causa común. Nadie mejor que los españoles pueden comprender la implacable brutalidad del imperialismo ruso. Un millón de españoles muertos constituye un tácito y elocuente testimonio de esta sangrienta y trágica lucha contra la terrible amenaza que nuestra generación tiene planteada».

«Es bueno —agregó-- que nosotros, los del Nuevo Mundo, formemos, en este momento, hombro con hombro con vosotros, el valeroso pueblo de la vieja España». —(Efe).

EL TIEMPO
MEJORIA

INFORMACION GENERAL: Por efecto de lo agitado del aire en la altura en la Península y Canarias, se han producido precipitaciones en muchos puntos del Norte, de la mitad Sur y en Canarias. Las cantidades recogidas más importantes son las de 10 litros en Cabo Mayor (Santander), 16 en Tarifa y 28 en Ibiza. Otras cantidades son tres de cuatro litros, dos de tres y cinco de uno, y el resto décimas de litro inapreciables.

PREDICCION PARA EL SABADO DIA 6: Mejoría del tiempo de chubascos desde el Oeste y persistirán por el Sur y Canarias. Bancos de niebla matinales en general. Nubosidad en forma de estratos y estratocúmulos, con claros en Galicia y Cantábrico. Sin cambios destacables en el resto.

TEMPERATURAS EXTREMAS de España: Máxima, de 19 grados, en Alicante, y mínima, de un grado, en Avila, Salamanca y Segovia.

Las extremas de Madrid fueron: 7'8, a las 16'30, y 3'6, a las siete horas.

EL TIEMPO EN LOGROÑO

Máxima, 8'8, a las 15; mínima, 4'6, a las 7'40 de la mañana, y media, 6'5.

Agua recogida, 0'4 litros por metro cuadrado.

Presión atmosférica, 735.

CARRETERAS CORTAS

Las carreteras interceptadas en la red principal, según informa la Dirección General correspondiente del Ministerio de Obras públicas, son:

Madrid-La Coruña: Cortada en Villalpando. La circulación entre Madrid y La Coruña se debe efectuar Madrid, Avila, Salamanca, Zamora, Benavente y La Coruña.

Logroño-Vigo: Cortada entre Calzada de los Molinos y Terradillos. Desvío por Carrión de los Condes, Villoldo, Paredes de Nava, Villada a Sahagún.

Zamora-Tordesillas: Cortada entre Zamora y Toro.

Sevilla-Portugal por Huelva: Cortada entre Ayamonte y Lepe.

Primera expedición turística de 1962 a España

1.040 MILLONARIOS INGLESES

BARCELONA, 5. --- Mil cuarenta millonarios ingleses forman la primera expedición turística del año.

Llegaron de madrugada en el barco "Himalaya", que realiza un crucero de Pascuas por el Mediterráneo y que permanecerá veinticuatro horas en Barcelona, y mañana, al amanecer, seguirá viaje a Palma.

Los pasajeros bajaron a tierra, donde les aguardaba una larga hilera de autocares, en los que realizaron diversas excursiones. Luego harán una visita nocturna a la ciudad para cenar en un restaurante típico, donde presenciarán bailes españoles. El buque procede de Cannes.

Una madre española llama a su hijo

MURCIA, 5.---Veintiún días hace que desapareció del hogar paterno el niño Antonio Castillo González, de 15 años, que trabajaba como mecanógrafo, y el día 17 de diciembre abandonó la casa de sus padres en esta capital, calle de San Luis Gonzaga, 42.

Vestía pantalón vaquero, camisa azul y blanca, chaleco marrón y calzaba botas de deporte. Su atribulada madre lanza el llamamiento para quien conozca alguna pista de su paradero la comunique, ya que ansía que vuelva y lo haga sin temor alguno, pues todos le aguardan con los brazos abiertos.

La música de Beethoven pertenece al mundo comunista

LOS OCCIDENTALES COMETEN UN ROBO CUANDO LA TOCAN

BERLIN, 5. — La revista de Berlín Oriental "Forum", órgano del Ministerio de Asuntos Culturales del Gobierno comunista de Pankow, publica un artículo en el que afirma que "los músicos y orquestas del mundo capitalista cometen un robo y una violación de los derechos de autores cuando tocan la música de Beethoven, ya que Beethoven es un músico progresista, cuyas obras pertenecen al mundo comunista y a nadie más...".—(Efe).

✝

EL SEÑOR

D. Pablo Ulecia Martínez

FALLECIO EN EL DIA DE AYER, A LOS 78 AÑOS DE EDAD

habiendo recibido los Santos Sacramentos

R. I. P.

Sus apenados hijos, don Patrocinio, doña Leonor, doña Fructuosa, doña Eugenia y don Alberto (Funcionario del Parque Móvil de Logroño); hijos políticos, don Manuel Ruiz, don Gregorio Blanco (Empleado de Obras Públicas), doña Resurrección Blanco, don Angel Pérez y doña Alicia Nalda; hermano, don Marcelino; hermanos políticos, nietos, sobrinos, primos y demás familia, participan a sus amistades tan dolorosa pérdida y les ruegan una oración por su alma y la asistencia a los actos que se indican a continuación, por cuyo piadoso favor les quedarán muy agradecidos.

Medrano, 6 de enero de 1962.

CONDUCCION DEL CADAVER.---HOY, SABADO, a las CINCO.
FUNERAL.---El LUNES, día 8, a las DIEZ.

Del Bar Tivoli saldrá hoy un autobús de la Empresa Bañares, a las 4 de la tarde.

✝

EL SEÑOR

Don Regino Gómez Aguirre

Del Comercio de esta plaza

FALLECIO EN EL DIA DE AYER, A LOS 56 AÑOS DE EDAD

habiendo recibido los S. S. y la B. A. de Su Santidad

R. I. P.

Su resignada esposa, doña Felisa Barco; hija, Beatriz; padres, don Angel y doña Eusebia; hermanos, don Pedro, doña Lucía y don Dionisio; hermanos políticos, sobrinos, primos y demás familia, participan a sus amistades tan sensible pérdida y les ruegan una oración por el eterno descanso de su alma, por cuyo piadoso favor les quedarán muy agradecidos.

Logroño, 6 de enero de 1962.

IGLESIA PARROQUIAL.---Padres Carmelitas.
FUNERAL Y MISA DE REQUIEM.---El LUNES, día 8, a las ONCE.
CASA MORTUORIA.---Vara de Rey, 20.

SGCB2021