NUEVA RIOJA

80 Ctmos. EJEMPLAR

Miércoles, 8 de diciembre de 1954. Año XVII.-Núm. 5.019. Martínez-Zaporta, 9.-Apartado, 28.-Logroño

Luminosos DE CATODO FRIO
RÓTULOS ALUMBRADO ILUMINACIÓN
INDUSTRIAS ELECTRICAS -SAENZ-
VARA DE REY, 17-TEL. 2738

España, tierra de María Santísima

Por Carlos M.ª Carrillo de Albornoz, S. J.

Resbalaron de los labios cárdenos de Cristo la palabra transparente y limpia de su última donación: «Ecce Mater tua». Ahí tienes a tu Madre. Juan la recogió y guardó codicioso en su pecho. Y cuando la Iglesia nació le hizo entrega de su tesoro. La Madre de Jesús sería para siempre la Madre de los hombres, por voluntad de Cristo agonizante. En Pentecostés nace del Espíritu Santo y del corazón virginal de María el Cristo místico en una segunda Encarnación. Y la Iglesia tendrá Madre que la consuele, aliente y proteja.

La palabra es ya consigna y clave para identificar a los buenos hijos de la familia cristiana. Ninguna dejará de honrarla sin dejar al mismo tiempo su fidelidad a Cristo. En esto se conocerán...

Y a España vino Santiago, el hermano de Juan, para sembrar el trigo del Buen Sembrador del Evangelio. Esparció la semilla por los surcos de las vertientes de sus cordilleras y la semilla empezó a crecer... Pero la mejor de todas, la que le entregó su hermano Juan sacándola del pecho, esa él mismo la quiso plantar. A orillas del Ebro la dejó. Una Columna es señal. Y la bendición de la Señora que vino a visitar el trabajo del sembrador... Desde entonces es España la tierra de María Santísima.

De la espiga de Zaragoza saldrá trigo para todos los campos españoles y no habrá monte, valle, pueblo, ni comarca, ni ciudad donde una espiga mariana no haya germinado con una nueva advocación.

Todo lo de España es de María. De Ella es el Mar, el Monte, la Sierra, el Valle y el Camino. Suyos son el Rocío, la Fuente y las Aguas. Impera en sus montañas, donde el Pino, el Roble, el Madroño, la Encina y el Moral son incensarios que ofrecen fragancia ante el trono de la Reina y Señora. Toda España es de María y todos los corazones de los Españoles, con sus Penas, con sus Desamparos con sus Angustias, con sus Dolores. De Ella esperan el Reposo, la Consolación, la Gracia y la Merced. Socorro y Patrocinio de la Patria, se entrega confiada a su regazo para recibir en su frente el beso de la Paz.

¡Cerca de cuatro mil títulos distintos de la Señora! ¡España, «Tierra de María Santísima»!

Y esta policromía de títulos y advocaciones, que siembra de color la extensión de la Península, se sintetiza y reune en la claridad del Misterio de la Inmaculada Concepción. De un rayo de luz, al atravesar el prisma limpio de cristal, nació toda la teoría de color del Iris. El rayo limpio de la palabra de Cristo, «Ecce Mater tua», atravesó el corazón noble y sin mancha de España, y se multiplicó en advocaciones y patronazgos. Y un dogma mariano, cristal transparente del misterio, recogerá también la sinfonía maravillosa de las plegarias, gozos y oraciones a la Madre de Dios, para simplificarlas en el saludo común de todos los españoles: «Ave María Purísima, sin pecado concebida».

Cuando a Israel se le daba un rey, dice la Escritura que aplaudía el pueblo y decía: «Vivat Rex» ¡Viva el rey! Hoy España mira al cielo y ve a su Reina coronada de estrellas, la que le ha sido dada por la Iglesia como Patrona y como Madre por Cristo, y clama desde todos los rincones:

Salve Regina: Salve, Reina de la Patria que te ofrece el manto cortado de su cielo azul radiante para envolver la blancura de la nube virginal y graciosa de tu alma sin pecado concebida.

Salve Regina: Salve Reina de la Infantería española, que te ofrece hoy sus estrellas para formar tu corona y levanta a tu paso dos filas sangrientas de héroes que presentan armas cuando pasas Tú, Estado Casa de Dios.

Salve Regina: Salve Reina de los españoles, que te ofrecen un trono en cada uno de los corazones, por el título soberano del amor espontáneo, de la entrega generosa al servicio de su Reina.

¡Dios te salve, Reina concebida sin pecado original!

España, elegida candidato para el Comité Ejecutivo de la UNESCO

El Sr. Ruiz-Giménez pronunciará varias conferencias en Río de Janeiro

MONTEVIDEO, 7.—España ha sido elegida candidato al Comité ejecutivo de la UNESCO por 54 votos de un total de 68 países votantes.—Efe

MONTEVIDEO, 7.—La candidatura española para el Consejo ejecutivo de la UNESCO encontró un excelente ambiente en los medios de esta Organización cultural. A las promesas de apoyo que los representantes de numerosos países formularon a sus colegas españoles, hay que añadir el ofrecimiento de los representantes de Guatemala y Honduras para retirar a sus respectivos candidatos si ello fuere necesario para asegurar el triunfo de la candidatura española. Este ofrecimiento no llegó a ser utilizado ante la favorabilísima actitud que se observaba en la conferencia en pro de la inclusión de un miembro español en el Consejo ejecutivo de la UNESCO. —(Efe.)

MONTEVIDEO, 7.—El ministro español de Educación Nacional, don Joaquín Ruiz-Giménez, ha manifestado a un corresponsal de la United Press que mañana partirá para Río de Janeiro a invitación del Gobierno brasileño. Agregó que se propone pasar cinco días en Brasil, donde pronunciará diversas conferencias en el Instituto de Bellas Artes y en el Instituto de Estudios Hispano-brasileños. Asimismo, establecerá contactos con la colectividad española y se entrevistará con diversas personalidades brasileñas.

Refiriéndose a su estancia en el Uruguay el señor Ruiz-Giménez expresó su satisfacción por la cordialidad existente entre España y dicho país hispanoamericano, y destacó la satisfacción que experimentó en todo momento ante las múltiples atenciones y demostraciones de afecto de que había sido objeto. «Lamento que la falta de tiempo me haya impedido conocer mejor el país —dijo—, en el cual he encontrado gran afinidad con España».

Finalmente, el señor Ruiz-Giménez manifestó al corresponsal que saldrá de Río de Janeiro en viaje de regreso a España el día 13, por vía aérea. —(Efe.)

MANIFESTACIONES DE VASCONCELOS EN MEJICO

MEJICO, 7.— «España progresa por una razón: El trabajo del español», ha manifestado a su regreso de una visita a la Madre Patria, el escritor e historiador mejicano José Vasconcelos. Agregó que «el progreso material de España es sorprendente», y como ejemplo citó el de que «sólo en Madrid se inaugurarón en breve plazo siete hoteles de primera categoría, más elegantes que los de París».

El insigne pensador mejicano expresó su entusiasmo por España y por todo lo que allí vió. Indicó que la ayuda económica norteamericana no ejerce influencia en la economía española.

Los americanos invierten dinero —dijo—en los trabajos de las bases y obras de defensa, «pero los españoles han recibido dinero extranjero en sumas de escasa importancia.

España —afirmó— progresa por una razón: el trabajo del español». Preguntado acerca de la reanudación de las relaciones diplomáticas entre España y Méjico, el señor Vasconcelos dijo: «Yo no sé nada de eso; es una cuestión de la competencias de ambas cancillerías».

Por su parte, el subdirector del periódico «Novedades», Fernando Canales, que también estuvo en España, dijo a sus colegas al pisar tierra mejicana: «En España se siente uno como en su propia casa».

HISPANISMO EN PUERTO RICO

SAN JUAN DE PUERTO RICO, 7.—El presidente de la Delegación española en el Congreso Panamericano de municipalidades y director general de Administración Local, señor García Herández, fué invitado a hacer uso de la palabra en la sesión inaugural de este Congreso, en cuyo estrado y en lugar de honor figuraba también la bandera española.

La Delegación española fué objeto, asimismo, de calurosos homenajes en un almuerzo celebrado en honor de los congresistas que asisten a esta reunión hispanoamericana.

La tradición española que vive pujante en Puerto Rico fué puesta de relieve por el presidente del Colegio de Abogados de San Juan durante un discurso pronunciado en el indicado almuerzo.—(Efe)

El día 15, sesión de Cortes

MADRID, 7.—El presidente de las Cortes, don Esteban Bilbao, recibió a primera hora a los periodistas y les anunció que se celebrará sesión plenaria de Cortes el próximo día 15, a las once de la mañana, para continuar por la tarde.

Serán temas principales, que figuran en el orden del día, el impuesto sobre la Renta, Ley de Utilidades, Ley de Seguros Privados, concentración parcelaria, expropiación forzosa, plan quinquenal de Primera Enseñanza en la provincia de Málaga, elevación del límite máximo en los juicios de menor cuantía a 80.000 pesetas, reforma de un artículo en la Ley de Enjuiciamiento y del Código de Comercio, pagos de los débitos de la «Renfe» al Estado y otros varios sobre créditos extraordinarios, suplementos de crédito, etc.

Añadió el señor Bilbao que estas leyes fundamentales habían sido dictaminadas en las últimas reuniones que celebraron las Comisiones de Hacienda, Presupuestos, Justicia y Tratados.

En la sesión plenaria se dará cuenta del fallecimiento de don Federico Mayo y del señor Fernández Ladreda, procuradores, y prestarán juramento otros trece nuevos, entre ellos don José Félix de Lequerica, nombrado recientemente vicepresidente de las Cortes.

Audiencias del Jefe del Estado

MADRID, 7.—Su Excelencia el Jefe del Estado ha recibido en audiencia militar, en el Palacio de El Pardo, a los generales de división don Ramón Méndez de Vigo y Méndez de Vigo, don Luis Moliner Martínez, don Bernabé Ortiz Esparraguera, don Celestino Aranguren Bourgon, don Enrique Pastor Rodríguez y don Emilio Torrente Vázquez; generales de brigada don Enrique Sánchez Delgado Ocerín y don José Vallejo Nájera; general Subinspector del Cuerpo de Ingenieros de Armamento y Construcción don Manuel Escolano Llorca; auditor general don Federico Socasau Pons, y a los coroneles don Manuel Maroto González y don Rafael García-Ciudad Reig.

En audiencia civil recibió a Mr. Manuel Emmanuel Celler, diputado demócrata de los Estados Unidos.

Las insignias de la Orden del Mérito Civil al director de "El Diario Palentino"

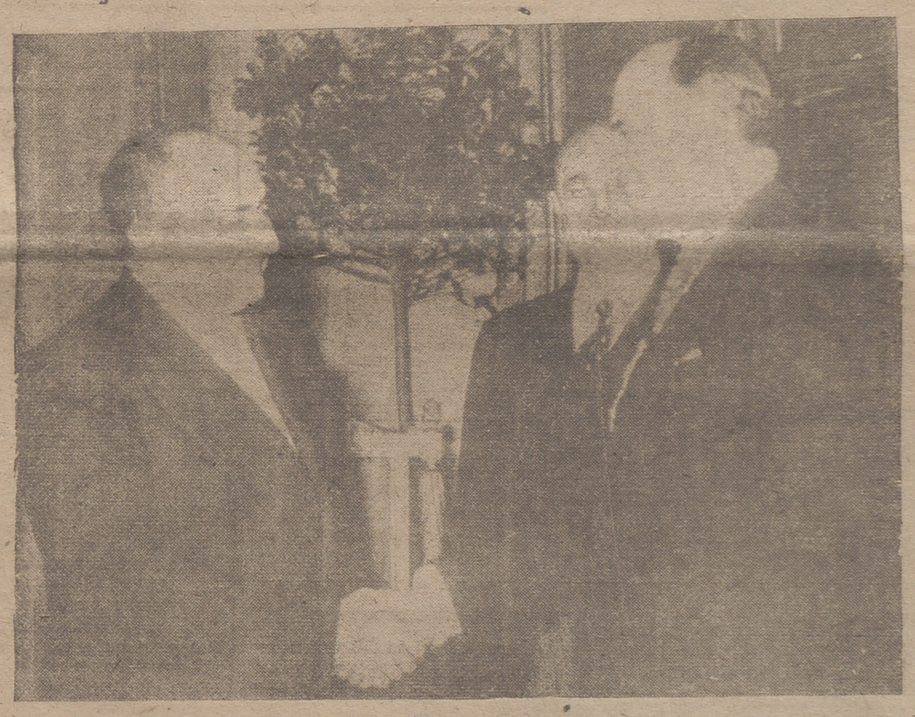

MADRID. — El director general de Prensa, don Juan A[illegible]to, en presencia del presidente de la Diputación, marqués de la Valdavia, en el acto de imponer al director de «El Diario Palentino», don José Alonso Ojeda, las insignias de la Orden del Mérito Civil, en acto celebrado en el Círculo de la Unión Mercantil. — (Cifra.)

Francia propone a la U. R. S. S. una conferencia de los «cuatro grandes»

Se celebraría en la próxima primavera

En un discurso, que se interpreta como una amenaza de guerra, Chu-En-Lai dice que el pueblo chino «liberará» Formosa

PARIS, 7. — El Ministerio de Asuntos Exteriores anuncia que ha sido entregada oficialmente a la Unión Soviética una propuesta del primer ministro, Mendes-France, para celebrar una conferencia de los «cuatro grandes» en la próxima primavera.

La propuesta fué entregada en Moscú por la Embajada francesa, y Estados Unidos e Inglaterra han sido consultados antes de esta gestión.

Francia llama la atención de la Unión Soviética acerca del discurso pronunciado ante la Asamblea de las Naciones Unidas por Mendes-France en el que sugería la fecha de mayo o más tarde, es decir, cuando el rearme alemán occidental sea una realidad.—(Efe).

WASHINGTON, 7.—En su conferencia de Prensa de hoy, el secretario de Estado, Foster Dulles, dijo que en su opinión sería conveniente y ventajoso que la Unión Soviética permitiera un frecuente cambio de impresiones con carácter oficioso entre los diplomáticos occidentales acreditados en Moscú y los altos funcionarios del Kremlin.

Añadió que los diplomáticos occidentales han discutido en París las futuras relaciones con el bloque comunista, pero que de momento no se pretende formular un programa concreto. La semana que viene dichas discusiones alcanzarán probablemente rango ministerial.

Dijo también que la política occidental sigue siendo aún mantener su fuerza armada hasta que se llegue a un acuerdo internacional sobre el control de armamentos.

También declaró el secretario de Estado que había conferenciado largamente con Charles E. Bohlen, embajador norteamericano en Moscú, durante su estancia aquí. El tema de dichas conversaciones fueron las relaciones entre Occidente y el Este.

Dulles reveló que las potencias occidentales buscan una nueva fórmula de «coexistencia» con el mundo comunista. La semana próxima deberá reunirse en París el Consejo de la NATO. Es posible que se discuta un nuevo plan de acción relativo a las relaciones con Rusia.

Negó, sin embargo, que los Estados Unidos hayan apoyado la sugestión francesa para una conferencia de los «cuatro» en mayo.—(Efe)

TOKIO, 7—El primer ministro de la China roja, Chu-En-Lai, ha advertido a los Estados Unidos que está creando un «serio peligro de nueva guerra en un momento en que hay tendencia a aminorar la tensión internacional».

El discurso de Chu-En-Lai fué pronunciado en la recepción celebrada con motivo del aniversario de la independencia en la Legación de Finlandia. Fué divulgado por Radio Pekín. Chu-En-Lai pretendió que los Estados Unidos están forzando a las naciones interesadas a ratificar los acuerdos de París para el rearme de Alemania Occidental. Dijo que la conclusión de un pacto de seguridad mutua con la China nacionalista es una acción para apoderarse del territorio de Formosa por la fuerza. «El pueblo chino resistirá contra el rearme alemán occidental y liberará Formosa», dijo la emisora. Insistió en que los Estados Unidos intensificarán su preparación para la guerra y plantean un serio peligro de que estalle.—(Efe).

TAIPEH, 7.—Las autoridades norteamericanas en Formosa consideran la amenaza de guerra del primer ministro rojo, Chu-En-Lai, como «más beligerante de lo que se esperaba».

Los observadores militares creen que los comunistas podrían lanzar operaciones inmediatas anfibias en gran escala contra la cadena de las islas costeras del mariscal Chiang-Kai-Chek. Esta acción representaría la amenaza de una guerra a fondo si la VII Flota de los Estados Unidos tuviera orden de proteger las islas.—(Efe).

TOKIO, 7—Las fuerzas militares norteamericanas en Asia «están dispuestas a iniciar la marcha si la guerra vuelve a estallar en Corea», según se declara en los círculos oficiales norteamericanos.

Se indica que, sin embargo, no se cree que la guerra se limitara a la península de Corea, en el caso de que el conflicto estallase. Añaden que las sentencias contra los once aviadores norteamericanos sólo son una de las muchas violaciones de las cláusulas del armis-

(Pasa a la cuarta página)

El presidente de la República francesa recibe al cardenal Arriba

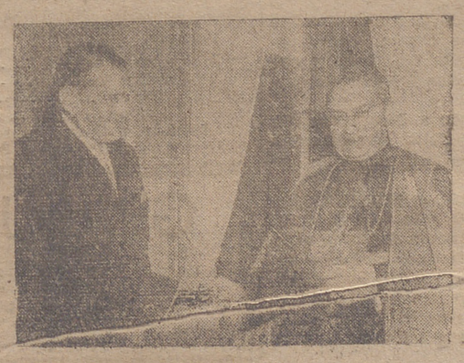

PARIS. — El cardenal arzobispo de Tarragona, monseñor De Arriba y Castro, saluda al presidente de la República francesa, René Coty, con motivo de la visita oficial efectuada por el prelado español. — Cifra.

Se acentúa la mejoría del Santo Padre

Ha sido aprobado el decreto iniciando el proceso de beatificación de Pio IX

ROMA, 7.— El Padre Santo comulgó esta mañana y luego despachó con sus colaboradores. Una alta personalidad del Vaticano anunció este mediodía que la mejoría del estado de salud del Sumo Pontífice es, aunque lenta, constante. Parece que los médicos de S. S. se hallan asombrados por el poder de recuperación y la indomable energía del Padre Santo.

Conjuntamente con la alimentación intravenosa, el augusto paciente injirió hoy por tercer día consecutivo alimentos semilíquidos —en cantidad progresivamente creciente—y no produjeron hipo ni vómitos. Cuando el Padre Santo haya recuperado más fuerzas—y a ello contribuye el mayor tiempo que va logrando dormir—los médicos le pedirán que degluta la solución de bario que ha de permitir la radioscopia del aparato digestivo.

La familia del Pontífice se halla animada, y uno de sus sobrinos, el príncipe Marcantonio Pacelli, se atrevió esta mañana a salir para Milán, donde lo llamaban asuntos particulares. El Papa ha expresado la esperanza de poder pronunciar en todo o en parte, ya desde el balcón central de la basílica de San Pedro ya desde su biblioteca particular, el mensaje de Navidad.—(Efe).

* * *

CIUDAD DEL VATICANO, 7.—L'Osservatore Romano de hoy dice: «La más reciente información facilitada por los médicos que asisten a Su Santidad, confirma la mejoría gradual del Santo Padre y siente la base para una mayor esperanza».—(Efe)

* * *

CIUDAD DEL VATICANO, 7.—La Sagrada Congregación de Ritos celebró esta mañana una importante reunión, con asistencia de ocho cardenales de la Curia Romana. Aprobó por unanimidad el comienzo del proceso de la causa de beatificación del Papa Pio IX, definidor, ahora hace cien años, del dogma de la Inmaculada Concepción.

Inmediatamente después de la reunión, el cardenal Micara se trasladó a los aposentos de Su Santidad el Papa y obtuvo su consentimiento oficial para publicar el decreto, que ha sido fijado en las puertas de todas las Parroquias de Roma.—(Efe)

EL MENSAJE DEL SANTO PADRE AL PUEBLO FILIPINO

ROMA, 7.—«L'Osservatore Romano» de hoy publica el bellísimo radiomensaje que el Sumo Pontífice ha dirigido, en español, al Congreso Mariano Nacional de Filipinas. En uno de sus párrafos el Papa exalta al católico pueblo filipino que, situado «en un punto vital del Globo Terráqueo, representa en el Sudeste asiático la única gran na-

(Pasa a la octava página)

Oraciones por Su Santidad pide nuestro prelado

El Boletín Eclesiástico de la Diócesis publica la siguiente nota de nuestro amadísimo prelado:

«Ante las inquietantes noticias sobre la enfermedad que aqueja a nuestro Santísimo Padre el Papa, Pio XII, disponemos que, a partir de la fecha, en todas las misas se rece como Colecta imperada «pro re gravi» la oración de la misa «pro infirmo», y encarecemos a nuestros amadísimos diocesanos que pidan instantemente a Dios Nuestro Señor por la salud del Augusto Pontífice.

Calahorra, diciembre de 1954.

† Abilio, Obispo de Calahorra y La Calzada.

La Vida en la Ciudad

Opera en el Bretón
Una gran interpretación de «Rigoletto»

En los comienzos de la segunda decena de este siglo, la ópera en Madrid tuvo su época de máximo fulgor. En aquellos dorados años le dieron el máximo prestigio extraordinarios cantantes, cuyas singulares facultades vocales han dejado para quienes les escuchaban la estela luminosa de un recuerdo que más se abrillanta cuanto está más lejos en el tiempo la sobresaliente figura artística que lo suscita. La pasada noche, en la escena del Bretón, tras la cortina de loca en los entreactos, dijérase que cobraban vida escénica para nosotros los grandes intérpretes de la ópera de Verdi que tanto emocionaron nuestra juventud. Ricardo Stracciari y Tita Ruffo eran los barítonos que alternaban dando vida y acento al conturbado bufón; José Anselmi —que legó al Teatro Real su corazón— y Humberto Marcez dieron vida sobre el tablado al ligero, voluble y caprichoso «Duque de Mantua», y Amelia Galli-Curci y Graciella Paretto fueron las sopranos líricas que prestaron sus voces maravillosas a la enamorada «Gilda».

La pasada noche, la versión que de «Rigoletto» nos fué servida por los artistitas que en estas funciones organizadas por la Delegación Provincial del Ministerio de Información y Turismo —a la que nos complace dar gracias por la gentileza de su interés para con los espíritus selectos— tenía que, en nuestra consideración, pugnar con nuestro recuerdo, acrecido acaso por la distancia en el tiempo, y sin embargo, pese a lo que la memoria nos ofrecía en los entreactos, la impresión recibida de los intérpretes de la pasada noche debemos confesar que estuvo colmada de dignidad.

Pablo Vidal dió vida y dolor, aliento y acento al desventurado «bufonnet», sacando un brillante partido de su voz bien timbrada e igual en todos los registros y sabiendo ser rico en acentos vocales. Produjo una excelente impresión y fué objeto de los más favorables pronunciamientos.

Monserrat Fabra, intérprete de la enamorada hija del bufón, hizo gala de una voz limpia, firme y extensa y de grato timbre, y también de una excelente escuela. Los aplausos sostenidos del concurso la obligaron a «bisar» la romanza «Caro Nomo».

El tenor Giuseppe Permanyer, de juva bonita y fácil voz hicimos ayer elogio, no dejó de estar afortunado en su versión vocal del «Duque de Mantua», aunque tuviera en el cuarteto algún leve decaimiento en la tonalidad.

Oscar Pol entonó con el máximo decoro su «particella» del bandido «Sparafucile». «Magdalena» tuvo una discreta personificación en Consuelo Martínez Soria, y, en fin, cada cual en su medida, todos los intérpretes acreditaron merecimientos.

Los coros, no muy nutridos, pero el animados, y la orquesta, atendieron con celoso escrúpulo a la diestra batuta del maestro Sabater.

La concurrencia, muy numerosa, tanto que llenaba el coliseo, abundó en muy sonoros y sostenidos aplausos.

En suma: unas horas muy gratas que no serán fácilmente olvidadas, y que se espera poder renovar, de cuando en cuando, para placer del buen gusto.

C. M.

Atención

Se pone a disposición de Vd. los trabajos de toda clase de puntos y confecciones, realizados a máquina tricotesa donde encontrará Vd. economía. — Mercería SANCI, Portores Castrovejo, 31.

Notas Militares

LA FESTIVIDAD DE LA PURISIMA CONCEPCION.—Hoy, festividad de la Purísima Concepción, Patrona de España, del Arma de Infantería y de los Cuerpos de Estado Mayor, Intervención, Jurídico, Farmacia, Veterinaria y Oficinas Militares, vestirán de gala las fuerzas de la guarnición, izándose el Pabellón Nacional en todos los edificios militares.

Por el Regimiento de Artillería de Montaña número 24 se harán las salvas que determina el artículo 159 del Reglamento de Actos y Honores Militares, aprobado por decreto de 24 de julio de 1942.

A las 11 horas, en la iglesia de Santiago el Real, se celebrará una solemne misa en honor de tan excelsa Patrona, a la que asistirá una compañía del Regimiento C. C. C. Bailén número 60, con bandera, escuadra y banda.

Concurrirán al acto todos los señores jefes y oficiales del Arma y Cuerpos que celebren su Patrona, así como Comisiones compuestas de un jefe y un oficial por Cuerpo, y un jefe u oficial por Centro o Dependencia. Traje, de gala con pantalón largo y prenda de abrigo.

Terminada la función religiosa en la iglesia de Santiago el Real, organizada por la Asociación de Damas de María Inmaculada del Arma de Infantería, se celebrará una procesión como final del Año Mariano, portando la imagen del Oriente de María Inmaculada para llevarla al quiosco del Espolón, donde será recibida por el Excmo. señor obispo de la diócesis.

Abrirá marcha a la procesión la escuadra de batidores y trompetas del Regimiento Artillería Montaña número 24, que se encontrará a las 12'15 horas en la Plaza de Correos, y escoltará a la imagen una compañía con escuadra y banda del Regimiento C. C. C. Bailén número 60.

Terminado el acto del Espolón, las fuerzas marcharán a sus cuarteles respectivos.

Mañana, día 9, en la iglesia antes dicha, a las once horas, se dirá una Misa de Infantería y Cuerpos anteriormente en sufragio de los muertos del referente citados.

Se invita a este acto a todos los señores generales, jefes y oficiales [illegible] en la plaza en cualquier [illegible]

F.E.T. y de las J.O.N.S.

FRENTE DE JUVENTUDES

CURSO DE FORMACION LOCAL EN CASALARREIANA

Siguiendo el plan de actividades trazado por la Ayudantía para las Falanges Juveniles de Franco de Locales, y dada la gran efectividad y los resultados que se obtienen con la celebración de cursos de formación en el ambiente rural, el pasado lunes se desplazaron los mandos de dicho departamento, al frente del cual van el jefe del mismo, don Manuel Antón Ayllón, y el jefe del Servicio Provincial de Hogares, don Esteban Prudencio Alcalá, a la localidad de Casalarreina, donde con una duración de seis días realizarán el citado curso.

En él se tratará de inculcar a todos los jóvenes de la localidad, desde los de enseñanza primaria hasta la edad de 21 años, las materias del plan nacional de formación, que abarca tanto la formación política de la juventud como temas tan interesantes como los de «Trato social», «Formación del carácter», «Moral y estilo», etc.

Es una demostración más de la preocupación constante que el Estado español siente por la juventud actual con objeto de formarla en un recio espíritu nacional fuerte y unido.

Este curso finalizará el próximo sábado con una demostración práctica y teórica de lo allí realizado, deseándoles desde estas columnas los más felices resultados.

SECCION RELIGIOSA

La novena de la Inmaculada

En la Redonda, coronó ayer el sistematizado temario de sus sermones de la novena de la Inmaculada el R. P. Carrillo de Albornoz, S. J.

Una última admonición del Apóstol San Juan al mundo para que abandone los caminos de perdición y eleve sus ojos al Cielo, donde está la Mujer coronada de doce estrellas y el Cordero de Dios. «Pueblo mío, abandona y sal rápidamente de la influencia de la bestia (la Roma Imperial), no sea que vayas a hacerte participante de sus propios delitos».

En la vida de Cristo, el pueblo completó su misión, con sus problemas, con sus necesidades, con sus hombres. El pueblo le arrancó los más bellos sentimientos. De él escucha la confesión más sincera y llena de verdad sobre su Divinidad... y este pueblo le abandonó con la más injusta ingratitud y con la crueldad más sanguinaria. ¿Por qué este cambio?, ¿Por qué esta catástrofe...?. Porque le pervirtieron el corazón. El corazón es la expresión de la vida de un hombre. Para conocer a alguien no hay más que mirarle el corazón.

Lo que sucedió en tiempos de Cristo, sucede en la época de San Juan y puede suceder en cualquier momento de la Historia si se traiciona al pueblo con una falsa amistad. Traidor es el que mata al amigo o se hace pasar por amigo. Se acercaron al pueblo en todas las épocas quienes se decían amigos y le traicionaron; eran falsos amigos. Porque les faltó la fidelidad, la delicadeza y la abnegación. Sin estos elementos no se da la verdadera amistad. Le quitaron el cielo y no le dieron la tierra que le ofrecieron. Para ello, enfrente de una amistad humana, se ofrece la caridad cristiana que impone el socorro delicado, el respeto mutuo y el perdón sin límites. Así se repondrá el amor que falta, sin el cual el mundo no se salvará.

* * *

En el novenario para los jóvenes y caballeros en la iglesia de PP. Carmelitas, comenzó el orador sagrado, R. P. Iturrioz, S. J., advirtiendo que la Realeza de María no debía ser considerada como un título honorífico sin eficiencia real. María cuenta con poderes efectivos en el orden espiritual, pues está constituída como dispensadora de las gracias; con ellas puede regir todo el gobierno interior de los hombres. No es un desprópósito acudir a esta Reina en demanda de ayuda incluso para las grandes necesidades de la Humanidad.

En confirmación de ello acudió el P. Iturrioz a comentar sucintamente el discurso del Sumo Pontífice en la proclamación solemne de la Realeza Mariana, en el cual invocó a María en demanda de unidad y de paz para el mundo actual.

La Realeza de María debe comunicarnos su espíritu, que es espíritu de valentía y aun de santa audacia. Ella es la «Mujer fuerte» bíblica. La Virgen como Reina trazó un programa valiente y audaz en su «Magnificat». El P. Iturrioz desarrolló algunos versículos de este cántico para descubrir en ellos todo un programa social, cuyo principio es el gran principio cristiano de la igualdad de todos en una misma familia natural y sobrenatural.

Junto a Reina tan extraordinaria, terminó finalmente, deben unarse las fuerzas, movilizándolas sin descanso, venciendo todo abatimiento o indolencia.

CONGREGACION MARIANA DE LUISES

Obra Social Martín Ballestero

Con motivo de celebrar el día de la Inmaculada Concepción, hoy se tendrá en la capilla de la barriada, a las cinco y media, función eucarística con exposición de S. D. M., Rosario y plática a cargo del director, P. Roque Zabaleta, S. J.

Seguidamente y en la escuela se entronizará al Inmaculado Corazón de María, y se repartirá a todas las niñas y niños que todos los domingos asisten a los Catecismos una espléndida merienda.

Desde estas líneas se invita a todos los bienechores y amantes de dicha Obra Social a sumarse a este acto.

SANTOS DEL DIA

La Inmaculada Concepción de Nuestra Señora.

Exposición de Arte Mariano

(Instalada en el Instituto de Enseñanza Media)

Hoy, día de la Inmaculada, puede ser visitada de 1 a 2 y de 5 a 10

Suscripción para la Campaña de Navidad

SETA RELACION DE DONATIVOS

Suma anterior, 79.013 pesetas.

Gobierno Civil

Don Julián Asensio, 100 pesetas.

Excmo. Ayuntamiento

Bretón, Moderno, Rialto y Frontón, 2.678 pesetas; cines Avenida y Alhambra, 1.481; Cinema Diana, 587; Cine Olympia, 1.134

Banco Español de Crédito

Don Félix Lara Gallego, 100 pesetas; X. Z., 6.

Banco de Santander

Varios, 67 pesetas.

Suma y sigue, 85.163 pesetas.

Dátiles del Sáhara

PLAN DE DATILES

T. Sáenz y Compañía, Sucesores de Viuda de Arza. Telf. 13-20.

Servicio a domicilio perfecto.

NOTICIAS DIVERSAS

Servicio farmacéutico. — Hoy, miércoles, permanecerán abiertas hasta las siete de la tarde las farmacias de don Enrique Fernández Díaz, Muro de Cervantes, 1, y don Ernesto Perucha, Hermanos Moroy 26, y de la siete en adelante, la de don Pablo Labarga del Pueyo, Muro del Carmen, 8.

Donativos.—En la Cocina Económica han entregado, en recuerdo y sufragio del alma de la señorita María Concepción Oliver Morales, 250 pesetas.

La Junta directiva da las gracias al generoso donante.

Ascenso.—En virtud de una orden de la Presidencia del Gobierno inserta en el «Boletín Oficial del Estado» fecha 6 del actual, se conceden ascensos en el Cuerpo de Porteros de los Ministerios Civiles. En la extensa relación que publica la citada orden figura como ascendido a portero primero don Pablo Baro Díaz, de la Delegación de Hacienda de Logroño.

Denunciados.—Por los agentes de la Policía Municipal Nocturna han sido sancionados por cantar en la vía pública, y facilitar su nombre, apellidos y dirección cambiados al ser requeridos: Jesús Galán González, domiciliado en Vara de Rey, 54, quinto; Justo Martínez Vicente, Avenida de Viana, 3, segundo; Santiago Aguirre Medrano, Campa Militar, 6, primero; Francisco Javier Martínez, en la Plaza de las Gaunas, 4, primero, y Ramón Ganzález Maño, domiciliado en la calle del Hospital Viejo, 10 segundo.

Cupón pro-ciegos.—En el sorteo celebrado ayer resultó premiado el número 110.

Los cupones terminados en 10 están premiados con 5 pesetas cada uno.

Temperaturas de ayer.—Máxima, 13'2, a las 12; media, 10'8, y mínima, 8'5, a las 7 de la mañana.

ANUNCIOS OFICIALES

DIPUTACION PROVINCIAL

SUBASTA DE OBRAS

En el «Boletín Oficial» de la provincia de fecha 2 del actual aparece el anuncio de subasta de obras de construcción del camino vecinal de «QUEL, AL km. 13 DE LA CARRETERA DE ARNEDO A LAS VENTAS DE CERVERA», perfiles 88 al 204, longitud de 4.364'74 metros, en las condiciones siguientes:

El presupuesto de contrata asciende a la cantidad de 183.391'53 pesetas, siendo la fianza provisional para concurrir a la subasta de 3.667'83 pesetas, y la definitiva de 7.335'66 pesetas.

Las proposiciones se presentarán durante el plazo de 20 días hábiles contados desde el día 3 del actual, en la Secretaría de la Excma. Diputación Provincial de Logroño, los días hábiles de oficina, de diez a trece horas.

El proyecto, pliego de condiciones y demás se hallarán de manifiesto en la dependencia indicada, en los días y horas hábiles de oficina.

Logroño, 7 de diciembre de 1954.

El Presidente,

Agapito del Valle López

AVISO

La Empresa de Automóviles de Simeón Murga pone en conocimiento del público que el horario de la línea de Santo Domingo a Logroño es el siguiente:

Salida de Santo Domingo para Logroño, a las 8'40 de la mañana y a las 7 de la tarde.

Salida de Logroño para Santo Domingo, a las 10'20 de la mañana y a las 5 de la tarde.

Administración en Logroño: Bretón de los Herreros, 32, y en Santo Domingo, General Franco, 3.

LA EMPRESA

Antes de comprar su lavadora, vea precios y modelos en

enseñat

FOTO CINE RADIO

PEQUEÑOS SUCESOS

De las palabras a los hechos

A requerimiento de Gumersinda Centeno Sáenz, de 66 años, fué presentado en la Comisaría de Policía por un guardia municipal Faustino Caro Sáez, de 43 años, el cual, según la requirente, la hizo objeto de malos tratos de palabra y obra, por cuestiones de vecindad.

Asistencias

En el Cuarto de Socorro del Hospital Provincial se practicaron en el día de ayer, entre otras, las siguientes asistencias:

Fernando Santamaría, de 3 años, domiciliado en la barriada de Yagüe, de contusión en el pie izquierdo, por caída de bicicleta en las proximidades de su domicilio.

Celso Bargota Portas, de 32 años, de herida contusa en la ceja, causada en riña en su domicilio.

Jaime Florida Alonso, de 16 años, de herida contusa en la mano izquierda, producida por caída en la vía pública.

Todas de pronóstico leve, salvo complicación.

JABON EN ESCAMAS

SAQUITO

Distribuidores al mayor. BLAZALBA, S. L. — Muro de la Mata, 8. Telf. 2161. Logroño.

Tribunales

Juzgado Municipal

SENTENCIAS

Previa la celebración de los correspondientes juicios de faltas, han sido dictadas las siguientes:

Condenando a Antonio Zapata Díaz, por una falta de lesiones, a la pena de doce días de arresto menor y costas.

—Condenando a Carlos Marín Lasanta, José Rafael Villaluenga de Cuadra y Modesto Hernáez Alguacel, por una falta de orden público, a la multa de cien pesetas a cada uno de ellos, reprensión privada y costas entre todos.

—Absolviendo a Pedro Jiménez Berja, José Pérez Arizmendi, Pilar Laca Pascual, Lorenzo Oteiza Hernández y Emilio Ramírez Hériz de las faltas de que se les acusaba.

—Condenando a Gregorio Gil Sáenz, por una falta de lesiones, a la multa de cincuenta pesetas, reprensión privada y costas.

—Condenando a Agustín Jiménez Jiménez, por una falta de lesiones, a la pena de ocho días de arresto menor, reprensión privada y costas.

—Condenando a Juan San Román Ramírez, por una falta de lesiones, a la pena de quince días de arresto menor, gastos médicos y tercera parte de costas, y absolviendo a María Teresa Albelda Martínez, Alejandra San Román Ramírez y Fermín Albelda Aragón.

—Condenando a Marino Clavijo Gorrochategui, por una falta de [illegible]ión público a la multa de cien pesetas, reprensión privada y costas.

—Condenando a José Luis Megido Rubio y Saturnino Muñoz Lacruz, por una falta de orden público, a la multa de cien pesetas a cada uno de ellos y pago de costas entre ambos.

—Condenando a Juan Romero Ortiz, por una falta de orden público, a la multa de setenta y cinco pesetas, costas y reprensión privada.

—Condenando a José María Cilla, por una falta de amenazas, a la multa de cien pesetas y costas.

—Condenando a Iluminada Rubio García, por una falta de orden público, a la multa de 125 pesetas, reprensión privada y costas.

—Condenando a María Paz Miguel Muro, por una falta de lesiones, a la pena de 20 días de arresto menor y costas en su totalidad.

CENTROS OFICIALES

DELEGACION DE HACIENDA

IMPUESTO DE CANON DE SUPERFICIE DE MINAS

Se recuerda a todos los concesionarios de minas radicantes en esta provincia la obligación en que se hallan de hacer efectivo en el Tesoro, antes de finalizar el día 31 de los corrientes, el impuesto de canon de superficie de minas correspondiente al año actual, en evitación de los perjuicios que del incumplimiento de esta obligación pudieran derivarse, a tenor de lo dispuesto en la vigente legislación minera.

GOBIERNO CIVIL

VISITAS AL SR. GOBERNADOR

El señor gobernador civil recibió ayer en su despacho oficial al excelentísimo señor don Eugenio de Frutos Dieste, general en jefe de la Región Aérea de Zaragoza.

COLECCIONISTA DE MONEDAS

Compro monedas antiguas españolas. — Vara de Rey, 7.

La Rondalla Logroñesa recorrió anoche las calles de la ciudad

Como anticipo del gran homenaje de devoción filial que el pueblo cristiano ofrecerá hoy a la Virgen Inmaculada con motivo de su festividad, la Rondalla Logroñesa, sumándose a este homenaje y como primicias del mismo, recorrió ayer las más importantes calles de la ciudad, alegrando con sus notas la serena placidez de la noche.

La simpática muchachada ha sabido una vez más hacer honor a sus sentimientos religiosos, ofreciendo a la Virgen la expresión de aquéllos con el medio mejor que ellos saben emplear: una ronda musical.

Motor Lister 25 H. P.

COMPRO

Ofertas, Corresponsal Nueva Rioja, en MIRANDA DE EBRO.

Los hijos de DOÑA EMERITA SERRANO, Vda. de Fernández de la Pradilla (q. e. p. d.), en la imposibilidad de agradecer personalmente a todos cuantos les han testimoniado su pésame y acudieron a los actos piadosos celebrados con motivo de su fallecimiento, nos ruegan que desde estas columnas lo hagamos en su nombre.

Al mismo tiempo anuncian y agradecerán la asistencia a las Misas Gregorianas que se celebrarán en la iglesia de Santa María de la Redonda, a partir del día 13 del actual, a las nueve de la mañana, en el altar de los Angeles; en la iglesia de los PP. Carmelitas el día 6 a las 12, el día 11 a las 7'30, y el día 12 a las 9, y en la iglesia parroquial de Galilea el día 9 de los corrientes.

Las misas que mañana, jueves, se celebren en las iglesias de Santiago a las 8 en el altar Mayor, 8'30 Sagrado Corazón; Palacio, 9'30 y 8'30 en San Nicolás de Bari, y en San Bartolomé a las 10'30 y 11, serán aplicadas por el eterno descanso de DOÑA JUSTINA MURO DE LA CORZANA (q. e. p. d.), fallecida el 8 de diciembre de 1948.

Registro Civil

Inscripciones verificadas ayer:

Nacimientos.—Martín Izquierdo Martínez, José Hipólito Salinas Rivero, Andrés Portes González, Margarita Arpón Maiso, María de la Inmaculada Concepción Aldana Bravo y María Cristina Concepción Rodríguez Berrueta.

Defunciones.—Ninguna.

Matrimonios.—Alfonso Ceballos García con Juana Ruiz Martínez, y Carmelo Ceballos García con Ana María Gómez Serrano.

Hace 25 años

La festividad de la Purísima se celebró en Logroño y en toda la Rioja con gran solemnidad. En todas las iglesias se celebraron solemnes cultos.

—La Infantería celebró la fiesta de su Patrona, la Purísima Concepción, que lo era también de España y de los Cuerpos de Estado Mayor y Oficinas Militares. Antes lo era también de la Guardia Civil, Carabineros, Intendencia y de otros Cuerpos, que posteriormente habían adoptado sus patrocinios respectivos. Las tropas de la guarnición vistieron de gala, izándose el Pabellón Nacional en los edificios militares. Los Regimientos de Cantabria y Bailén oyeron misa en la iglesia de Santiago, con asistencia del gobernador militar, general señor Serena, y Comisiones de los demás Cuerpos. Después de la misa se distribuyó a la tropa comida extraordinaria, y por la tarde hubo cine en Beti Jai, y reparto de premios en los concursos organizados por las clases de tropa.

—La Juventud Católica Española celebró la festividad del día en su domicilio de la calle de San Bartolomé con una velada artística-literaria, que fué muy agradable, tomando parte los sacerdotes don Jaime Calvet y don Wenceslao Rincón, profesores de piano y canto, respectivamente.

—En la Parroquia de San Martín, de Alberite, contrajeron matrimonio la señorita Elena Menchaca y el inspector de Sanidad municipal, de Santurde, don Félix Hilario Pastor Pisón. Bendijo la unión el canónigo y profesor del Seminario de Logroño don Julián Cantera, y actuaron de padrinos don Estanislao Menchaca, padre de la desposada, y doña Emilia Pisón, madre del contrayente. Los numerosos invitados fueron obsequiados con un banquete, y los recién casados salieron en viaje de bodas a varias capitales.

—En Las Ganas contendieron en un partido de fútbol los equipos Club Patria, subcampeón de Aragón, y Deportivo Logroño, subcampeón de Guipúzcoa, obteniendo éste el triunfo por 5-3. El colegiado guipuzcoano señor San Juan hizo un excelente arbitraje.

—En el Observatorio se registraron las siguientes temperaturas: Máxima al sol, 19 grados; a la sombra, 16'2, y mínima, 6'5, en la madrugada.

HACE 50 AÑOS.—Fué de gran fiesta el día de hoy, festividad de la Inmaculada Concepción. En todas las iglesias se celebraron solemnes cultos, con gran asistencia de fieles.

—En el Círculo Católico de Obreros se celebró una velada artístico-literaria, amenizada por la rondalla del Círculo.

—El Regimiento de Bailén asistió a la misa rezada que se celebró en la iglesia de Santiago.

—En la Beneficencia se celebró gran función por ser la Patrona del establecimiento, y a los asilados se les sirvió comida extraordinaria, amenizada por la banda del Asilo.

MANTEQUILLA FRAISORO

CASA PIAZUELO

CALIFICACION MORAL DE LOS ESPECTACULOS

Flota silenciosa (2). Su gran deseo (3). El pirata Barbanegra (3). Búfalo Bill (2). Guerrilleros en Filipinas (3). El gran carnaval (3 R). Una gallega en México (3). La sepultada viva (3). Bajo el cielo de París (3). Sierra maldita (3 R). Orgullo de comanche (2).

Los números que figuran entre paréntesis a continuación de cada título, expresan la calificación moral dada por la Oficina Calificadora de Espectáculos: 1.—Todos, incluso niños. 1-R.—Infantil con reparos. 2.—Jóvenes. 3.—Mayores. 3-R.—Mayores con reparos. 4 Gravemente peligrosa

Ayuntamiento de Logroño

Artículos para la Campaña de Navidad

Precisando adquirir para la campaña actual los artículos y cantidades que a continuación se mencionan, se previene a los señores industriales interesados en el suministro de los mismos, que serán admitidas ofertas en la Secretaría particular de esta Alcaldía, bajo sobre cerrado, hasta las doce horas del día 10 del corriente mes:

ARTICULOS	CANTIDADES
Carbón vegetal	6.000 kilos.
Aceite de oliva	5.000 litros.
Turrón	700 kilos.
Besugo	1.200 kilos.

Logroño, 7 de diciembre de 1954.

El Alcalde, Secretario de la Junta, JULIO PEÑAS

GRANJA AVICOLA

a cinco minutos de Pamplona, vendería o cedería en arriendo por ausencia del propietario en el extranjero. Completa instalación con incubadora, molino piensos, grupo electrógeno, amplios terrenos para cultivo, pabellones y vivienda. — Informes: Agencia Zulategui, Arrieta, 2, Teléfonos, 28-01 y 37-65. — PAMPLONA.

COMENTARIO DEL DIA

La muerte del payaso

Por Alfredo Marquerie

El tópico siempre es temible. Para escribir un artículo sincero sobre la muerte del payaso hay que adoptar algunas precauciones con objeto de que el lugar común y la frase hecha no velen ni empañen nuestra prosa. Pero tampoco el cronista, por miedo a lo estereotipado, puede dejar pasar en silencio la desaparición del «clown» valenciano Antonio Díaz (en las pistas «Tony»), que con su hermano Emilio formó durante muchos años pareja y arrancó las risas de los públicos en los circos españoles y extranjeros.

«Tony», fuerte, enérgico, elegante, dentro de sus trajes deslumbradores, con un rizo de pelo negrísimo escapándose de su gorro cónico, y el trazo oscuro de la pintada ceja sobre la cara enharinada, poblaba las pistas con su recia vóz y componía el justo contraste con el «augusto» tímido y sonriente, en la invención de las «entradas cómicas» y pantomimas y en el alarde de sus musicales excentricidades.

Era «Tony» un mocetón recio, impetuoso, lleno de vida, lo que en la jerga circense se llama «un clown con mucho temperamento». Quizás por eso, por su exceso temperamental, su hermano Emilio se separó de él, y «Tony», hasta que contrajo la enfermedad que, poco a poco, fué consumiéndole hasta llevarle a la tumba, trabajó con otro «augusto» más joven y más dócil, al que inició en los difíciles secretos del arte de ser payaso.

El padre de los Díaz fué también un excéntrico famoso, y la madre, según creo, era alambrista. El apellido tiene un gran abolengo circense, y «Tony» supo hacer honor a él y también a la tierra levantina donde nació y que ha dado artistas famosos en los anales acrobáticos, funambulísticos y ecuestres. (Catarroja, por ejemplo, se disputa con el madrileño Puente de Vallecas la primacía en ser patria de los mejores titiriteros y saltimbanquis).

El mal que se llevó a «Tony» de este mundo fué minando su naturaleza robusta e hizo de él un pobre espectro, en el que nadie podía reconocer al mozo fornido que parecía rebosar y estallar de salud dentro de los «papeles» fulgurantes con los que actuaba bajo la ducha eléctrica de los focos en el anillo de la fuerza, de la destreza, del equilibrio y de la gracia, que es siempre una pista... La Muerte envidiosa de la pintura del rostro del «clown», quiso maquillarle con su blancura macabra y definitiva.

Cómo celebró Logroño, hace un siglo, la definición del dogma de la Inmaculada

Por JOSE ZAMORA MENDOZA

¿Quién no había de esperar que sería día de explosión de júbilo popular la fecha tan ansiada por el pueblo español en que se proclamara el dogma de la Inmaculada?

¿Con qué fiestas y regocijos la celebró la ciudad de Logroño, que hacía más de dos siglos había vibrado de entusiasmo al comprometerse con voto solemne a defender y celebrar el singular privilegio de la Madre de Dios?

Una gran desilusión podría experimentar el curioso que revisase los archivos de la ciudad en busca de las manifestaciones de entusiasmo que debió suscitar aquel tan esperado y fausto acontecimiento mariano.

La explicación al silencio que guardan los documentos de aquella época nos la da el muy erudito y piadoso historiador mariano P. Nazario Pérez, con estas palabras: «Tristísimas eran las circunstancias de España en aquel momento y las menos a propósito para las fiestas y regocijos triunfales con que hacía siglos soñaba; dominaban en ella el cólera morbo, y, otra peste mucho más negra, los progresistas».

EL COLERA MORBO

La ciudad de Logroño, tan tradicionalmente devota de la Inmaculada, no estaba aquellos días para fiestas. No había desaparecido aún el azote del cólera morbo que tan elevada mortandad causó en nuestra ciudad.

En los libros de difuntos de las Parroquias y en las actas del Ayuntamiento ha quedado memoria de los espantosos días que pasó Logroño por aquellas fechas de hace un siglo. Por el magnífico reportaje que en NUEVA RIOJA publicó su culto redactor-jefe, don Ismael Romanos, pudieron enterarse los lectores de todas las circunstancias de aquella terrible epidemia.

También en las actas del cabildo de la Insigne Iglesia Colegial quedó registrado el luctuoso suceso. Por ellas sabemos que entonces, como en otras ocasiones, se acudió en demanda de socorro a la Madre de Dios.

El día 11 de noviembre, cuando todavía la epidemia no había hecho su aparición, se consignó en el libro de acuerdos lo siguiente: «Con motivo del cólera morbo que aflige a mucha parte de España, un señor capitular propuso si convendría hacer alguna rogativa por parte del cabildo. Habida en consideración la propuesta, y recordando otro señor capitular que la Congregación de Servitas de Nuestra Señora de los Dolores, establecida en esta iglesia, iba a principiar el lunes próximo el septenario que previenen sus estatutos y no han podido celebrar antes, se acordó asista todo el cabildo a dicho septenario a implorar la clemencia del Cielo en la presente calamidad, y al efecto que la misa que había de ser rezada a las diez, sea cantada en el altar mayor todos los siete días con la Letanía de los Santos, a continuación de ella, y oración pro quacumque necessitate, y que se coloque la imagen de Nuestra Señora en el altar mayor desde el primer día del septenario».

Pero el azote no se logró desviar y descargó con todo su peso sobre los vecinos de Logroño. No puede ser más expresiva, en medio de su laconismo, la nota que puso el secretario del cabildo para excusar el que había de celebrarse el día 25 de noviembre: «En este día no pudo haber cabildo por haberse desarrollado el cólera morbo de un modo espantoso y hallarse ocupados con este motivo mucha parte de los señores capitulares».

En efecto, los encargados de la cura de almas en las diversas Parroquias de Logroño no podían atender ellos solos a los moribundos, y todos los sacerdotes de la ciudad—con una sola excepción, se dice en las actas del Ayuntamiento—se prestaron heroicamente a prodigar los auxilios espirituales a los atacados del cólera.

El clero de la Iglesia Colegial pagó también su tributo de vidas a la epidemia reinante. El día 22 de noviembre, fecha de mayor virulencia de la enfermedad—pues llegaron a contarse ochenta defunciones—, fallecía, atacado del cólera, el señor abad de la Colegiata, don Eugenio María Retes, cuyo fallecimiento ocurrió justamente a las dos de la tarde de aquel día, que fué miércoles. Los beneficiados don José Segundo Soldevilla y don Juan José Ortega sucumbieron también los días 28 de noviembre y 2 de diciembre, respectivamente, mártires igualmente del cumplimiento de su deber.

Aunque el día 22 de diciembre se dió por acabada la epidemia con el canto de un solemne Te Deum en la iglesia principal de la ciudad, no desapareció el temor ni se suprimieron todavía las precauciones sanitarias, en evitación del retorno de la enfermedad. Una de estas precauciones fué la de suprimir la Misa del Gallo la noche de Navidad.

Así lo leemos en el acta del cabildo del 23 de diciembre: «Se leyó un oficio que el Excmo. Ayuntamiento (ya comienza a dársele este título) había pasado al señor vicario invitando el cabildo a que, en atención a la calamidad que ha pesado sobre los habitantes de esta ciudad y para evitar abusos y excesos que pudieran reproducir la epidemia del cólera, se suspendiese la celebración de la Misa del Gallo a la medianoche o se trasladase a otra hora». Por esto último optó el Cabildo Colegial, dejando la misa solemne que había de celebrarse a medianoche para las seis de la mañana, inmediatamente antes de la de Pastores.

A la vista de las trágicas circunstancias que atravesó la ciudad de Logroño en los dos últimos meses de hace un siglo, ¿habrá alguien a quien cause extrañeza que no se organizasen fiestas y regocijos para celebrar la definición dogmática de la Inmaculada Concepción?

OTRA PESTE MUCHO MAS NEGRA

Había, además, otro no pequeño obstáculo para que el pueblo exteriorizase su entusiasmo y alegría. Las circunstancias políticas no fueron nada favorables para hacer demostraciones de regocijo popular.

«¿Quién había de pensar, escribe el antes mencionado autor mariano, que el Gobierno de aquella «Reina de los Tristes Destinos», que había solicitado la definición de la Inmaculada; el Gobierno de una nación que había mirado como negocio de Estado la causa concepcionista, en vez de recibir la bula «Ineffabilis» en que respondía Pío IX a los deseos seculares del pueblo español, se atreviera a prohibir la publicación del áureo documento por trasnochados escrúpulos regalistas?»

Y, sin embargo, así fué. El Gobierno progresista, presidido por el general O'Donnell, retuvo la bula pontificia, so pretexto de que se había introducido en España sin su venia, y se encausó al periódico «El Católico», que la había publicado inmediatamente en sus páginas.

A una pluma progresista se debió el disparatado folleto titulado «Nulidad de la definición dogmática acerca de la Concepción», fundándose en ridículos prejuicios regalistas.

¿Quién se hubiera atrevido a organizar fiestas populares en aquellas circunstancias? Pues, apesar del Gobierno y del cólera, no dejaron de celebrarse en varios lugares de España, en aquellos críticos días de diciembre de 1854. Es verdad que hubo un periódico de Sevilla, «La Libertad», que impugnó ruidosamente las fiestas que en la ciudad mariana se hacían en honor de la Inmaculada por hacerlas sin permiso del Gobierno.

Quizá las protestas que de todas las partes de España se elevaron contra la arbitraria postura del ministerio progresista, unidas a otras que causaba la escandalosa venta de bienes eclesiásticos, influyeron en el ánimo de la reina para echarlo abajo y sustituirle por el moderado de Narváez el 12 de octubre de 1856.

El nuevo ministro de Gracia y Justicia, Seijas, dió una circular en la que encarga de parte de la reina a los prelados, que se celebre en todas partes, con asistencia de las autoridades civiles y militares, la fecha aniversario de la definición dogmática. A esta nueva orientación de la política se debería sin duda el espontáneo oficio que el Ayuntamiento de la ciudad dirigió el cabildo con fecha de 24 de noviembre, «en que se hacía saber que de consumo con la Comunidad de Religiosa de Madre de Dios había acordado celebrar la festividad de la Purísima Concepción de María Santísima con el esplendor que se hacía antiguamente».

CONMEMORACION EN LOGROÑO

Pero con anterioridad al cambio de Ministerio y durante el Gobierno progresista, en mayo de 1855, se celebraron fiestas religiosas en Logroño con manifestaciones exteriores de volteo de campanas, cohetes, fuegos e iluminación de las torres de la Iglesia Colegial, lo que no era poco en aquellas circunstancias.

El grabado es un fascímile reducido del anuncio que editó el cabildo para la función que había de celebrarse el 20 de mayo de 1855. Ha llegado a nuestras manos por la feliz circunstancia de haberlo aprovechado el secretario capitular de entonces para escribir en el dorso el borrador de una acta del cabildo.

El acuerdo que tomaron los señores capitulares, el 11 de mayo está redactado en los siguientes términos: «Se hizo saber que en la Santa Iglesia Catedral de Calahorra iban a celebrar la declaración dogmática del misterio de la Concepción, sobre lo cual ya antes se había hablado en cabildo y se suspendió hacer cosa alguna hasta ver si la Santa Madre Catedral lo hacía. Acogido este pensamiento por todos los señores capitulares con el mayor entusiasmo y deseando dar testimonio de su amor a tan excelsa Señora y Madre nuestra, la Virgen Purísima, unánimes todos, se acordó solemnizar también por el cabildo tan fausto acontecimiento el mismo día 20 del actual en la forma siguiente...»

El programa es el que se contiene en el anuncio que reproducimos, en el cual se omite la circunstancia de que, durante el volteo de la víspera por la noche, «se dispararán desde la torre seis docenas de cohetes voladores».

En el acuerdo se autoriza a los señores contadores para que, según su prudencia, se haga esta solemnidad «con todo el esplendor posible». Y se acuerda invitar a los cabildos eclesiásticos de la ciudad, autoridades civil y militar, para que asistan a esta solemnidad, pidiendo antes permiso competente al señor alcalde o gobernador para los fuegos y demás que sea necesario.

A pesar del ambiente progresista que se respiraba en España, Logroño no fué de las últimas de sus ciudades en celebrar la definición dogmática de la Inmaculada, y sus autoridades, sintiendo al unísono del pueblo, participaron oficialmente en los actos organizados para solemnizar el gran acontecimiento mariano, cuyo primer centenario hoy celebramos.

El Ilustre Cabildo de la Insigne Iglesia Colegial de Santa María la Redonda de esta Ciudad de Logroño

Celebrará en la tarde del diez y nueve, y todo el día del veinte del corriente mes de Mayo una solemne Salve para dar gracias á Dios por haberse declarado dogma de Fé la Inmaculada **CONCEPCION DE MARIA SANTISIMA.**

A las tres de la tarde del diez y nueve se cantarán solemnes vísperas y completas, con una Salve á toda orquesta, y la Antífona *tota pulchra est Maria.*

Por la noche se anunciará la solemnidad con un repique general de campanas, é iluminacion de sus dos hermosas torres y fachada principal, de nueve a diez.

El dia veinte á las diez de la mañana se hará la esposicion de su divina Magestad, y se celebrará una misa solemne con asistencia de los Cabildos, Clero, Excmo. Ayuntamiento, y Autoridades de esta Capital.

Predicará el Doctor D. Lucas Lopez, Canónigo Magistral de la misma. Concluida la misa se cantará un solemne **TE-DEUM**, quedando patente su divina Magestad hasta despues de completas, que se reservará, y terminará la funcion con la Antífona *tota pulchra est María.*

MARIA SANTISIMA en el dogma católico de su Concepcion Inmaculada recibirá un particular obsequio, y el Muy Ilustre Cabildo Colegial un gran consuelo, si V. esplica su amor á tan tierna Madre con aquellas demostraciones propias de su acendrada religiosidad, iluminando su casa, y asistiendo á solemnizar un acto tan digno.

OLYMPIA

HOY a las TRES Y CUARTO, gran SESION INFANTIL, con la GRAN SUPERPRODUCCION

ORGULLO DE COMANCHE

ACCION... HEROISMO... AVENTURAS...

Precios especiales: BUTACA, 2 Ptas., y PALCOS, 1 Pta.

TAQUILLA ABIERTA: A las dos y media.

A las CINCO de la tarde, en SESION CONTINUA

Primero, la extraordinaria película nacional de inolvidable recuerdo

2.—¡¡LA INDISCUTIBLE MEJOR PELICULA ESPAÑOLA!!

OLYMPIA siempre LOS MEJORES PROGRAMAS

MODERNO Desde las CUATRO Y RIALTO Desde las CINCO

¡Programa doble! Aut. mayores

1.—El sensacional film Warner Bros

Flota silenciosa

John Wayne y Patricia Neal (¡En su lucha silenciosa, sólo la muerte les proporcionaba glorias!).

2.—ESTRENO de la gran superproducción «Universal»

Su gran deseo

Con BARBARA STANWYCK, RICHARD CARLSON y MAUREEN O'SULLIVAN

¡UN ARGUMENTO SOBERBIO CON UN REPARTO EXCEPCIONAL!

PROXIMOS Y GRANDES ESTRENOS CINEMATOGRAFICOS

En breve: ¡LA MEJOR RECETA CONTRA EL PESIMISMO! ¡ALEGRESE, QUE LA VIDA ES MUY TRISTE!, VIENDO EL DIVERTIDO FILM

Los escándalos de la profesora

Con Rosalind Russell y Ray Milland

Muy pronto: ¡SENSACIONAL ESTRENO! LA GRAN SUPERPRODUCCION WARNER BROS

INFIERNO BLANCO

Con John Wayne y Lloyd Nolan

TEATRO BRETON

(Continua de 4 a 11 noche)

¡PROGRAMA DOBLE! TOLERADO MENORES

Muy importante: A partir de las NUEVE de la noche:

Butaca, 7 pesetas

1.—Ultimas proyecciones en pleno éxito del formidable film

El pirata Barbanegra

(En tecnicolor)

Robert Newton, Linda Darnell y William Bendix

¡ESPECTACULAR! ¡EMOCIONANTE! ¡ARROLLADORA!

2.—El colosal film

BUFFALO BILL

GARY COOPER-JEAN ARTHUR

FRONTON Desde las CUATRO ¡Programa doble!

(Autorizado mayores)

1.—El emocionante film

Guerrilleros en Filipinas

(En tecnicolor)

Con TYRONE POWER

2.—¡Excepcional éxito! ¡EL CINE ACUSA! ¡UN FILM VERIDICO, VALEROSO y FUERTE!

EL GRAN CARNAVAL

(Primer premio internacional de la BIENAL DE VENECIA)

Con KIRK DOUGLAS y JAN STERLING

CINEMA DIANA — HOY GRANDIOSO EXITO

LA PANTALLA TRIUNFAL DE LOGROÑO

CONTINUA DESDE LAS CINCO

UN TEMA PASIONAL, VIOLENTO, DE ARROLLADORA FUERZA DRAMATICA

(AUTORIZADA PARA MAYORES)

NADA PUDO DETENER AQUEL AMOR VIVIDO EN UNA ANGUSTIOSA ATMOSFERA DE PELIGRO

Salón perfumado por TOMINO.

Hoy.-CINE AVENIDA

CONTINUA desde las CUATRO

COLOSAL PROGRAMA DOBLE

1.—El más resonante éxito del cine italiano

ANA

La más brillante actuación de SILVANA MANGANO y su inolvidable «balo».

2.—GRANDIOSO ESTRENO EXTRAORDINARIO. ¡LA PELICULA MAS ATRACTIVA DEL AÑO! Amor... Drama... Alegría... Ritmo. El más hermoso film sobre París, maravillosamente descrito por el genio de Julien Duvivier

Bajo el cielo de París

Con Brigite Auber y Jean Brochard

PARIS ASESINO... PARIS SENTIMENTAL... PARIS ENCANTADOR... PARIS CRUEL... PARIS BOHEMIO...

(Autorizadas mayores)

Hoy.- Cine Alhambra

CONTINUA desde las CUATRO

COLOSAL PROGRAMA DOBLE

1.—REESTRENO de la impresionante y dramática película

La sepultada viva

Milly Vitale y Paul Muller

2.—GRANDIOSO EXITO DE LA PELICULA DE LA GRACIA Y DE LA SIMPATIA

Una gallega en México

Lo mejor del fútbol, lo mejor de toros, ¡Silverio y Manolete! Las mejores canciones de Jorge Negrete y los «tríos» Los Calaveras y Los Panchos, junto a los ídolos cómicos de América JOAQUIN PARDAVE y NIMI MARSHALL.

Autorizadas Mayores

Hoy.-SALA AVENIDA

GRAN BAILE A LAS 7'30 DE LA TARDE

Un tema apasionante, un reparto extraordinario y un director insuperable han elevado esta monumental película a la más alta cumbre del éxito.

(Basado en la mundialmente famosa novela de Ayn Rand)

¡UN EXITO DE FAMA MUNDIAL! QUE MUY PRONTO SERA PRESENTADO EN EL

CINE AVENIDA

SALON BETI-JAI

HOY, MIERCOLES, a las SEIS

Gran Baile

amenizado por la ORQUESTA SWING-JAZ y su cantor PEDRO FERNANDEZ.

Josefina Carabias, corresponsal de Prensa en Washington

MADRID, 7.—Como homenaje de despedida a Josefina Carabias, que en fecha inmediata emprenderá viaje a Wahington para ejercer la corresponsalía de «Informaciones», de Madrid, y «El Noticiero», de Barcelona, en el Club de Prensa se ha celebrado un «café de redacción», presidido por el director general, don Juan Aparicio, y el gerente de «Informaciones», señor Goñi, con asistencia de más de un centenar de calificados periodistas nacionales y extranjeros y buen número de alumnos de la Escuela Oficial de Periodismo.

El director general de Prensa dijo que, por su cargo, había querido dar relieve al acto. Ensalzó a Josefina Carabias, «trabajadora, buena madre y llena de éxitos en el periodismo, sobre todo en esta segunda etapa que ha durado diez años». Añadió que hace falta que vayan mujeres periodistas perspicaces a los Estados Unidos para que nos descubran facetas de aquel gran país aún por investigar. Hizo la historia de «Informaciones», periódico que ha contratado las crónicas de Josefina Carabias, y anticipó que será en ento cuando podamos comenzar a leer sus crónicas.

En nombre de todos los periodistas españoles, le deseó muchas felicidades y éxitos, y fué calurosamente aplaudido.

A continuación, don Víctor de la Serna pronunció unas palabras en nombre de sus antiguos compañeros. Ensalzó su facilidad de pluma, llena de inquietudes y de gran talento.

Josefina Carabias dijo que emprender un viaje como corresponsal al otro lado del mar le parecía algo así como casarse de nuevo. Queda como interrogación el ¿cómo me irá?. Me parece que es algo así como pasar a ser de española a extranjera. Expresó su vivo agradecimiento a todos los compañeros y mostró su profundo agradecimiento al director general de Prensa, a quien calificó como «un tribuno de la plebe periodística». Todos los periodistas, dijo, recibimos de él constante y callado aliento. Terminó expresando su satisfacción por ver en torno a ella en ese acto de despedida, entre tantos compañeros españoles y extranjeros, a periodistas de todas las épocas de información.

El poeta e impresor sevillano señor Soto leyó un breve y buen poema de despedida, y también pronunció unas palabras Pilar Narvión, quien, en nombre de las mujeres periodistas de España, expresó su agradecimiento por haber roto el fuego Josefina en cuanto concierne al periodismo en la mujer en España.

Por los periodistas extranjeros, habló con palabras sentidas el señor Werner Schulz, de la Agencia «Dimitag».

El acto terminó con una gran ovación a Josefina Carabias, quien recibió el afecto personal de todos los periodistas asistentes.

YOSHIDA, DIMITE

TOKIO, 7.—El primer ministro, Shigeru Yoshida, ha dimitido inesperadamente hoy, poco antes de que el Parlamento se reuniera para votar la moción de desconfianza.

Yoshida ha tomado tal determinación presionado por los socialistas y los conservadores de la oposición y por los rebeldes de su propio partido liberal. Tal actitud de Yoshida ha evitado una nueva y costosa elección general, con la que Yoshida había amenazado si la Cámara aprobaba el voto de no confianza.

Los dos partidos socialistas se han comprometido públicamente a apoyar a Hatoyama, presidente del recién formado partido democrático, para que presida un Gobierno que se espera sea solamente un régimen interino. Los socialistas desean elecciones el año próximo.

Se cree que Yoshida aún espera que los demócratas desaprueben el apoyo socialista y apoyen a su sucesor como jefe del partido liberal, Takatora Ogata, como nuevo primer ministro.—(Efe.)

TOKIO, 7.—Después de la inesperada dimisión de Shigeru Yoshida, se ha iniciado una nueva batalla por el Poder entre los socialistas y los conservadores. Probablemente se formará mañana nuevo Gobierno conservador, con el apoyo temporal de los socialistas.—(Efe.)

Ingrid Bergman "rodará" en Barcelona

NIZA, 7.—Ha llegado a esta ciudad, camino de Barcelona, donde piensa rodar una película, la famosa actriz cinematográfica y teatral Ingrid Bergman.

Su marido, Roberto Rosellini, actualmente en Suiza, se reunirá con ella en la Ciudad Condal.

Ingrid Bergman y sus tres niños salen esta noche para España por vía férrea.—(Efe).

Nombramiento de obispo auxiliar de Málaga

MADRID, 7. — La Nunciatura Apostólica ha facilitado esta tarde la siguiente información:

«El «L'Osservatore Romano» que ha salido hoy a las doce publica el nombramiento del reverendísimo don Emilio Benavent Escuín, párroco de San Patricio de Málaga, como obispo titular de Cercina y auxiliar de S. E. monseñor Angel Herrera, obispo de Málaga.

El doctor Benavent nació en Valencia el 10 de abril de 1914. Estudió para maestro y alcanzó el doctorado en Filosofía y Letras en la Universidad de Madrid. Después entró en el Seminario de Comillas, donde estudió Filosofía, y posteriormente alcanzó el grado de doctor en Sagrada Teología. Fué ordenado sacerdote el 18 de julio de 1943. Durante un año ejerció el ministerio sagrado en la diócesis de Vitoria y después fué destinado a Málaga, donde fué profesor y secretario del Instituto Diocesano de Cultura Superior Religiosa y coadjutor de la Parroquia de Santiago, también en Málaga. Fué nombrado posteriormente canónigo de aquella catedral y consiliario diocesano de los jóvenes de Acción Católica.

Ultimamente fué nombrado párroco de San Patricio, donde ha formado una Comunidad de sacerdotes, que trabajan con él, según estatutos que él mismo ha compuesto y tienen voto de pobreza. Trabaja en aquella Parroquia obrera con la admiración general. Fué, asimismo, profesor del Instituto León XIII, de Madrid, fundado por S. E. monseñor Herrera. Viajó por Inglaterra y Francia y estudió las actividades sociales de aquellos países.

Son ejecutados en El Cairo los dirigentes de la Hermandad Musulmana

EL CAIRO, 7. — El presidente Nasser rechazó un llamamiento a la clemencia de último minuto hecho por el presidente del Gobierno sirio. El Jury, en telegrama dirigido al ministro de Asuntos Exteriores sirio, Fatzi El Atassi, que se encuentra en El Cairo, y en el que le indicaba visitase a Nasser y le pidiera la conmutación de las sentencias.

Una huelga en Damasco por solidaridad con los condenados de la Hermandad acabó a medianoche.

Latif parecía cansado y aturdido cuando dos policías le condujeron desde su celda al patio de la cárcel, adjunto a la cámara de ejecución, cinco minutos antes de ser ahorcado. En el patio, frío y débilmente iluminado, estaba formada la Policía auxiliar con uniforme caqui. El jefe de la cárcel, Fuad Hassan, leyó las acusaciones y la sentencia. Después, dos verdugos, con bigote y vestidos con monos negros y babuchas, ataron las manos de Latif a su espalda. Un viejo religioso murmuró unas palabras al oído de Latif, quien recitaba versículos del Corán. La voz de Latif se elevó cuando dijo: «Ruego a Dios que perdone mis pecados». Latif fué conducido después a la cámara de ejecución a través de un oscuro corredor.

Los testigos en el juicio de los jefes de la Hermandad aseguran que el general Mohamed Naguib estaba enterado de la conspiración contra Nasser, el hombre fuerte de la revolución, que destronó al rey Faruk. Naguib, como es sabido, fué destituido el mes pasado de su cargo de presidente.

* * *

EL CAIRO 7.—Mahmud Abdel Latif, que intentó asesinar al primer ministro, Gamal Abdel Nasser, ha sido ejecutado a las seis de esta mañana. Los otros cinco miembros de la Hermandad Musulmana también sentenciados a muerte por el tribunal del pueblo deben ser ejecutados con media hora de intervalo, uno detrás de otro.

* * *

EL CAIRO, 7.—Mohamed Farhali, de 47 años de edad, miembro del Consejo Ejecutivo de la Hermandad Musulmana en la zona del Canal de Suez, fué ahorcado a las 8'22 de la mañana. Había sido uno de los dirigentes más dinámicos de la Hermandad.

El último ahorcado fué Abd El Dader Oda, miembro también del Consejo Ejecutivo de la Hermandad. Sus últimas palabras fueron «Doy gracias a Dios por concederme el martirio a manos de los jefes de la revolución. Que mi sangre se derrame sobre sus cabezas».

* * *

EL CAIRO, 7.—Los demás ejecutados esta mañana han sido Sussef Talcat, de 42 años, jefe de la Orden Secreta de la Hermandad Musulmana; Ibrahim El Tayeb, de 32 años, abogado, dirigente de la Orden Secreta de la Hermandad Musulmana, y Hindawy Dueir dirigente de la Orden en el distrito de Embaba.

Todos salieron descalzos de sus celdas. Ninguno dió muestras de desfallecimiento.—(Efe).

Fallece el veterano actor Ernesto Vilches

a consecuencia de un atropello de automóvil

BARCELONA, 7.—A las once menos cuarto de la noche, ha fallecido en el Hospital Clínico, el eximio actor y director don Ernesto Vilches, que resultó arrollado ayer por un automóvil de servicio público.

BARCELONA, 7.— La muerte de Ernesto Vilches le ha sobrevenido sin que recuperara el conocimiento desde el grave accidente que sufrió ayer, lunes, a las dos y media de la tarde. En las últimas horas de su vida puede considerarse que prolongó ésta a base de transfusiones de sangre y de balones de oxígeno. Sin embargo, se tenían esperanzas de salvarle.

Una hora antes de su fallecimiento acudieron a interesarse por su estado varios artistas de los que actúan en la Ciudad Condal. A las diez y media de la noche, en el momento del óbito, llegaba el hijo de don Enrique Borrás, que en nombre de su padre se interesaba por el estado del finado.

Don Ernesto Vilches ha muerto rodeado de su esposa, de sus hijos y de otros familiares. Tan pronto como se conoció la noticia de su muerte fué divulgada principalmente por los teatros barceloneses, cond. de causó penosa impresión.

VIOLENTO TEMPORAL

SAN SEBASTIAN, 7.— Se ha registrado un fuerte temporal de viento y lluvia, que ha producido derribos de postes, árboles y chimeneas. El fuerte viento tiró al suelo a la vecina Brígida Ortucha Amas, de 63 años, cuando se dedicaba a la tarea de servir leche a domicilio. Tuvo la mala suerte de darse un fuerte golpe en la cabeza contra el bordillo de la acera, muriendo en el acto.

MUERTE REPENTINA

PAMPLONA, 7.— Cuando jugaba un partido de pelota en el frontón Atarrabia, de la vecina localidad de Villaba, cayó muerto en la cancha, repentinamente, el jugador amateur José Zubieta. Su cadáver fué trasladado a su pueblo natal, en el valle de Larraún.

LOS TERREMOTOS EN LA ISLA DE TRINIDAD

PUERTO ESPAÑA (Trinidad), 7. —Han terminado los temblores de tierra que durante este fin de semana han sacudido esta isla. En el balance de víctimas hay que registrar una muerte, varios heridos y millares de familias que han quedado sin hogar. La muerte ha sido la de una niña de cinco semanas que murió al hundirse el techo de la casa en que habitaba. La madre resultó gravemente herida.

Se dice que un joven de 28 años que estaba impedido desde niño, ha recobrado el uso de las piernas, cuando un fuerte temblor afectó a la casa en que vivía, haciéndole tirarse de la cama para orar de rodillas y luego salir corriendo.

En las últimas 48 horas se han registrado más de cien temblores de tierra.

UN MONSTRUO

LEXICONTON (Carolina del Norte), 7.—Los cadáveres de cuatro parientes más de la señora Mannie Doss, la viuda que mató a cuatro de sus cinco esposos, han sido exhumados para determinar si también fueron envenenados.

La señora Doss, que tiene la manía de escribir inscripciones para tumbas y que ya tiene preparada su propia fosa en el cementerio de Alabama, confesó haber envenenado a cuatro de sus maridos.

Se sospecha que haya podido matar también a sus padres, a dos hermanos, a dos hijas y a una nieta. En la investigación intervienen las autoridades de varios Estados.—(Efe.)

AVION ESTRELLADO

SAIGON, 7.—Veintiséis pasajeros y tres tripulantes han resultado muertos en el avión que se estrelló el pasado sábado a unos 25 kilómetros de Luang Prabang según se ha informado hoy.

El equipo de salvamento que consiguió llegar al sitio montañoso en que se encuentran los restos del aparato, ha dicho que las 29 personas que iban a bordo habían perecido.

El avión iba en vuelo de Luang Prabang a Nam Tha Wnen, cuando cayó en la zona montañosa del Laos Central.—(Efe.)

Gran tacaño

En la estación Wall Street, del Metro de Nueva York, fué sorprendido el otro día un señor que trataba de introducir en el dispositivo que permite el acceso a los andenes, una moneda cubana de cinco centavos en lugar de los diez centavos de dólar requeridos. Detenido el hombre en cuestión, enseñó su pasaporte: se trataba de Ramón Archibale, riquísimo plantador de café, cuya fortuna se calcula en 40 millones de dólares. Interrogado por las razones de su actitud, el millonario en cuestión respondió simplemente: «Unos céntimos aquí..., unos céntimos de allá... a fin de año es una buena suma».

Nuestros teléfonos

— oOo —

ADMINISTRACION ... 1561
GERENTE 1572
REDACCION 1337
DIRECTOR 1988

Francia propone a la U. R. S. S....

(Viene de primera página)

ticio de Corea por parte de los rojos».

Sin embargo, los militares norteamericanos insistieron en que las fuerzas de los Estados Unidos no reanudarían la lucha en Corea «por su propia cuenta», serían las Naciones Unidas, y se efectuaría sólo con arreglo a las instrucciones de la Organización mundial.

Actualmente, los medios oficiales norteamericanos en Asia miran a dos frentes: el campo de batalla en potencia en Asia y el frente diplomático en las Naciones Unidas.

Se muestran encantados al ver que ésta actúa diplomáticamente contra la China roja, pues los militares norteamericanos en Asia estaban muy descorazonados por lo que creen dejadez al permitir a los chinos comunistas que repitan las violaciones al armisticio de Corea. —(Efe).

PRESENTACION DE LA PROPUESTA DE CONDENA DE LA CHINA ROJA

SEDE DE LAS NACIONES UNIDAS, 7.—El representante norteamericano en las Naciones Unidas ha entregado hoy personalmente al secretario general de la Organización una resolución adoptada por las 16 potencias que combatieron en Corea, pidiendo a la Asamblea General que exija la inmediata liberación de los once aviadores norteamericanos encarcelados por supuesto espionaje en la China roja.

Lodge dió el desusado paso de llevar personalmente la resolución a la Secretaría General para subrayar la importancia que los Estados Unidos y sus quince aliados en la guerra coreana conceden a este asunto.

La Asamblea General comenzará mañana el debate sobre la petición de los 16 países, sin trasladarla previamente a una Comisión.—(Efe).

MAC CARTHY ACUSA A EISENHOWER DE DEBILIDAD CON LOS COMUNISTAS

WASHINGTON, 7.—Ante la Subcomisión investigadora del Senado, cuya presidencia deberá entregar a los demócratas el año que viene, el senador Mac Carthy leyó una declaración que se interpreta como ruptura con la Casa Blanca.

Mac Carthy, entre otras cosas, dijo: «Debo pedir excusas al pueblo norteamericano por haberlo engañado sin querer hacerlo. Durante la campaña de Eisenhower hablé de costa a costa prometiendo hablé de costa a costa prometiendo nistración de Eisenhower quedaría asegurada una enérgica lucha contra los comunistas en el Gobierno. Desgraciadamente, en ésto estaba equivocado.

Me he encontrado con que el presidente, por un lado felicita a los senadores que paralizaron el trabajo de nuestra Comisión, y por el otro pide que tengamos paciencia con los malcantes comunistas que, como en este preciso momento, están torturando y clavando el cerebro a hombres americanos uniformados en los calabozos comunistas».

Los periodistas preguntaron luego al senador si esta declaración significaba que iba a abandonar el partido republicano y formar un tercer partido, y Mac Carthy respondió que no está interesado por ahora en un tercer partido.—(Efe).

MUJER: La Sección Femenina de FET y de las JONS te da la oportunidad de poder celebrar las Navidades con un sentido hogareño, español y eminentemente tradicional.

La Sección Femenina de FET y de las JONS hablará, a través del curso que va a realizar para todas las mujeres riojanas, de la forma tradicional y española de celebrar las Navidades.

Testador iluso

En Odense (Dinamarca), un joven comerciante llamado Georges Carlsen, ha heredado de un viejo tío suyo cerca de tres millones de pesetas. El testamento del viejo tío suplicaba así su elección: «Tengo ocho sobrinos y sobrinas, todos casados, y no sabía cómo repartir mis bienes entre ellos. En consecuencia, decidí pasar 24 horas en casa de cada uno de ellos, con objeto de ponerles a prueba. ¿Cuál se acordaría de que mi plato favorito era el pollo en pepitoria? ¿Cuál tendría la delicadeza de ofrecérmelo? Pues bien, sólo mi sobrino Georges Carlsen tuvo el tacto de ofrecerme, al mediodía y por la noche, mi pollo en pepitoria. Querido Georges, gracias por ello. Así, es a ti a quien he elegido como mi heredero universal».

Ahora se acaba de descubrir que Georges había ofrecido el citado plato a su anciano tío porque le acababan de regalar un pollo, y no gustándole a él ni pizca, pensó que su tío cargaría con el muerto.

(De «Samedi Soir», París)

DEPORTES

ANTE EL LOGROÑES-ZARAGOZA

«El equipo aragonés es el mejor que ha desfilado por Riazor», dicen en La Coruña

«El Zaragoza en Las Gaunas no será el del año pasado», se afirma en la capital vecina

Ya antes de la pasada jornada se hablaba y se escribía sobre el Logroñés-Zaragoza que tendrá lugar el domingo en Las Gaunas, pruebas de que el encuentro es muy importante para uno y otro (aparte la rivalidad regional). Efectivamente, separados maños y riojanos por sólo un punto positivo y en antevísperas de concluir la primera vuelta del campeonato, el partido es casi clav para blancos y rojiblancos en la lucha por puesto de aspiración.

De nuestro primer equipo, sereno y firme, basta asegurar que cumplirá su obligación, como lo viene haciendo.

Respecto al Zaragoza, un cronista coruñés escribe: «Se acreditó el equipo aragonés como el mejor de los que hasta ahora han pasado por Riazor. En el Zaragoza tenemos que ver un aspirante al ascenso».

Y «Gaya», en nuestro estimado colega el «Heraldo de Aragón», comenta probabilidades: «El partido del domingo es mucho más peligroso sobre el papel que el del Juvenil en La Coruña. ¿Hay que darlo por perdido? Pues no, sinceramente, no. El próximo partido en Las Gaunas tiene el antecedente del año anterior, que da sonrojo recordar, porque allí se jugó mal y sin alma. Este año, el Zaragoza en Logroño, será otra cosa. Se puede ganar...».

Y para terminar por hoy con «cosas ajenas», va una declaración del «míster» de La Leonesa: «Nuestro ascenso automático es difícil; aspiramos por lo menos a jugar la Liguilla de promoción, con permiso del Oviedo y del Zaragoza». (Por lo visto olvidó el señor Galarraga que la única derrota sufrida por su conjunto fué en Las Gaunas).

La jornada del domingo

PRIMERA DIVISION

Madrid-At. Madrid
Valencia-Celta.
Las Palmas-Español.
Málaga-Alavés
Santander-Sevilla.
At. Bilbao-Hércules.
Barcelona-R. Sociedad.
Coruña-Valladolid

SEGUNDA DIVISION

LOGROÑES-Zaragoza.
Elbar-Juventu.
Caudal-Sestao
Gijón-Baracaldo.
La Felguera-Avilés
Lenesa-Oviedo
España Industrial-Lérida.
Ferrol-Osasuna.

— oOo —

At. Tetuán-España Tánger.
Jaén-Tarrasa
Murcia-Jerez.
Badajoz-Castellón.
Betis-Granada.
Linense-Extremadura.
San. Fernando-Tenerife.
Sabadell-Levante.

APUESTAS MUTUAS

RESULTADOS DEFINITIVOS DE LA JORNADA UNDECIMA

Resultado definitivo de la jornada undécima de fecha 21 de noviembre de 1954.

31 máximos acertantes de 14 aciertos, a 127.806'90 pesetas cada uno.

898 más aproximados de 13 aciertos, a 4.412 pesetas cada uno.

Campeonatos deportivos escolares del Frente de Juventudes

ESCOLAPIOS, CAMPEON DE LA CATEGORIA (A) EN BALONVOLEA

Con pleno éxito y en partidos disputadísimos, notándose aumento de clase en los participantes, los representantes del Colegio de los RR. PP. Escolapios quedaron campeones de la categoría (A) de balón-volea.

En la categoría (B) triunfó el conjunto del Colegio San José, de los HH. Maristas.

La jornada fué un éxito más para el Frente de Juventudes, organizador de interesante torneo.

Desde Miranda

TRIUNFOS DE BOXEADORES LOCALES

Los triunfos de Modrovejo y de Santamría en la velada celebrada el pasado sábado en Logroño, llenó de satisfacción a los aficionados mirandeses, pues tales triunfos reafirman que la buena solera boxística de Miranda no se ha perdido, pues se reverdece.

El Logroñés que jugará hoy en Santo Domingo

El conjunto del Logroñés que se desplaza hoy a Santo Domingo de la Calzada para enfrentarse al Mirandés con motivo de la inauguración del campo de deportes de la simpática y laboriosa localidad riojana, es el siguiente: Guinea, Eusebio, Zapirri Remón, Arche, Blasco, Glaría II, Martí, Juanjo, Artabe, Ben Tuhamí, Vallepuga y Amador.

No irá Biosca, al Atlético de Madrid

BARCELONA, 7.—La Junta directiva del C. F. Barcelona no ha accedido a la petición del presidente del Atlético de Madrid para ceder, hasta el fin de la presente competición de Liga, su jugador internacional Gustavo Biosca para defender los colores de aquel club. —(Alfil).

COPA AYUNTAMIENTO

ESTA TARDE EN LAS CHIRIBITAS, BALSAMAISO-BURLE

En la tarde de hoy se jugará, en el campo de Las Chiribitas, el emocionante encuentro entre los equipos arriba indicados.

Reúne tan cantidad de alicientes este partido, ya que Balsamaiso aspira, con gran fundamento, al título, y precisa conseguir los puntos que hoy se ventilan para acercarse a la cabeza de la clasificación.

Es el Burle equipo que este año ofrece una renovación casi total, habiendo incorporado a sus filas a muchachos jóvenes que día a día realizan grandes progresos. Además, es especialista en frenar a los conjuntos que salen necesitados de la victoria.

Por esos motivos veremos esta tarde un buen encuentro, muy capaz de suplir la falta de partidos de más categoría.

Actualmente la clasificación ofrece este interesante aspecto:

	J.	G.	E.	P.	F.	C.	P.
	J.	G.	E.	P.	F.	C.	P.
Miranda	4	4	0	0	14	3	8
Berceo	4	4	0	0	14	3	8
Balsamaiso	4	3	1	0	10	6	7
Tardío	4	3	0	1	12	3	6
Burle	5	0	3	2	6	10	3
Deóbriga	5	1	1	3	8	13	3
Mendaviés	5	1	1	3	8	19	3
Lacalzada	4	1	0	3	6	14	2
Universitario	5	1	0	4	6	18	2

En Miranda se jugará el partido cumbre de la jornada, pues se enfrenta el Miranda y el Berceo.

Jacqueline Cochran: la novela de la voluntad

De niña no tenía zapatos y ahora dirige una importante industria

Si el general Eisenhower es hoy presidente de los Estados Unidos, lo debe sin duda en buena parte a la energía de una mujer; la célebre aviadora Jacqueline Cochran. En 1951, esta mujer descubrió que le gustaría ver a Ike entrar victorioso en la Casa Blanca. Decidió hacer la prueba. Así, se negó a representar a los demócratas en las elecciones de California, ayudando a los amigos de Eisenhower.

En sus memorias, que acaban de aparecer en los Estados Unidos, Jacqueline cuenta cómo trató de hacer compartir su punto de vista a los americanos, y sobre todo al general Eisenhower, que entonces todavía vacilaba entre la política y las armas. Fué ella quien encontró el famoso lema: «I like Ike». También fué ella quien creó en todos los Estados Comités decididos a llevar al general hasta la Casa Blanca. Jacqueline y sus amigos organizaron en el Madison Square Garden, a las once de la noche, un gran mitin político, después de terminarse un combate de boxeo. Fué un éxito, pero Eisenhower seguía vacilando. Era preciso que se decidiese, y Jacqueline se presentó, 48 horas después de la terminación del mitin, en el Cuartel General de Eisenhower en París, llevando consigo una película sobre el acto del Madison Square. El general consintió en asistir a la proyección.

—Vi cómo las lágrimas acudían a sus ojos —escribe Jacqueline— Estaba claro que acababa de adoptar una decisión.

«Hasta la edad de ocho años —confiesa en sus memorias—, no tuve zapatos. Mi cama era un montón de paja en el suelo, y a veces el mismo suelo. Yo misma tenía que encontrar mis alimentos en el bosque. Mi ropa, durante los primeros siete años de mi vida, estaba hecha con sacos de harina, puestos del revés».

Fué su maestra, la señorita Bostwick, la que le permitió ganar su primer dinero empleándola en el acarreo de leña. A los nueve años ingresó en una fábrica. Trabajaba todas las noches durante doce horas, por cuatro dólares y medio a la semana. A los diez años tenía a sus órdenes a otras quince niñas, estando encargada de enseñarlas a vigilar la buena calidad de los tejidos de su fábrica. Estas inhumanas condiciones de trabajo provocaron revueltas obreras, y más de una vez Jacqueline la emprendió a tadrillazos con los esquiroles.

Después ingresó en una peluquería. Por un dólar y medio a la semana, una habitación decorosa y comidas confortables ayudaba durante catorce horas diarias a las empleadas de la casa. De esta peluquería pasó a otra de una ciudad próxima, donde ya obtuvo un mejor salario. No había terminado el año cuando ya se había comprado un viejo Ford. Finalmente, se hizo enfermera. Durante tres años hizo los cursos necesarios, y, una vez obtenido su diploma, comenzó a ejercer su nuevo oficio. Poco después volvió a la peluquería, pero esta vez en Filadelfia, y en calidad de profesora. Como tal, encontró trabajo en casa del famoso Antoine, en Nueva York. Entretanto, se aficionó al baile y ganó un concurso. En uno de estos bailes encontró al que había de ser su marido, Floyd Odlum, que le descubrió las maravillas de la aviación. En 1932, durante sus vacaciones, decidió aprender a volar, y al año siguiente participó en una competición aeronáutica femenina.

A partir de entonces, no dejará de batir records. En veinte años había de participar en siete carreras internacionales, y hoy, en la edad de la aviación a reacción, sigue volando cada vez con más rapidez. Recientemente arrebató a la señora Auriol el record de velocidad femenino sobre un aparato de reacción.

Su marido, entretanto, llegó a convertirse en director de la sociedad que ha construído los B-26 y los Convair. Paralelamente, ella se dedicó a los negocios, y se convirtió en directora de una de las más importantes sociedades americanas de productos de belleza.

Durante la guerra fundó una escuela de entrenamiento militar para pilotos femeninos, llegando a demostrar que las mujeres valen tanto como los hombres en este oficio.

Hoy, es una de las mujeres más famosas del mundo y conoce a todas las personalidades importantes en la política internacional.

(De «Samei Soir», París).

SGCB2021

Consuelo Rubio, y el presente vocal de España

Un primer premio Internacional en Ginebra y otro nacional de interpretación lírica

Entrevista con la gran soprano española

Por ANTONIO FERNANDEZ-CID

Nació en Madrid. En su familia faltan los antecedentes musicales, cimiento de una filarmonía espontánea en que participan todos los miembros. Muy niña, cuando las primeras letras planteaban los únicos problemas, alguien observa los tarareos incipientes, piensa que la voz, la justeza de afinación, no resultan normales. La enseñanza del solfeo, interrumpida por los estudios corrientes, habrá de servir de base luego, a los dieciséis años, cuando ya en firme se acomete la carrera de canto. Pronto, muy pronto, el primer triunfo en «Medina». Y la decisión sorprendente: apartarse de las actividades públicas, para trabajar de lleno lo que, en comienzos sólo, depara el éxito sin mácula.

—La crítica, el público, me trataron tan bien, que tuve alegría y miedo a la vez. En ese momento, puedes creerlo, surgió el doble propósito: dedicarme al canto; cobrar la conciencia de aquello a que mi profesión habrá de obligarme, en seriedad, trabajo, constancia, entusiasmo y sacrificio. Sólo dos años más tarde volvía a salir y ponerme en el blanco de vuestros tiros. Antes, después, en ese período, estudié mucho, muchísimo, guiada por doña Angeles Otein, profesora extraordinaria con una historia envidiable, la mejor tradición operística y la sensibilidad precisa para trabajar y depurar a cada alumno sin mengua de sus características y personalidades, sin hacer artistas de fábrica.

La conversación se ha iniciado con tal fluidez, que apenas he tenido tiempo de armarme de pluma —el vehículo de los «tiros» del pobrecito crítico— y cuartillas. Consuelo Rubio, a lo largo de la charla, no vacila. Tiene recuerdos e ideas firmes. Por otra parte, ¡Dios sea loado!, es una cantante normal, de alegre y juvenil estampa, de figura, que no es capaz de ocultar un personalísimo apenas apuntado, casticismo. Consuelo, en unos años, cuando los suyos son todavía pocos, ha ganado por la fuerza exclusiva de sus méritos una serie de posiciones envidiables: premios nacionales y extranjeros, actuaciones en ópera y conciertos ante los públicos más dispares... La biografía, en retazos, la tendrá esta vez, como narradora de fidelidad incuestionable. Por mi parte, sólo me reservo la pregunta, punto de partida, nexo, hasta calderón silencioso para la «diva»: que el «fiato», muy extenso, no es inacabable. Y allá va el cuestionario:

—¿Primeros conciertos de importancia?.

—Con la Orquesta Sinfónica y el maestro Conrado del Campo en el Monumental: obras de Mozart, Weber y Wagner. Con Sorozábal y la Orquesta de Cámara. Con Toldrá y la Municipal Barcelonesa. Con la Orquesta Nacional y Argenta, ya en 1950, en el Palacio de la Música. Dos años antes, realizaba mi primera salida internacional, con Iturbi de padrino. Canté en el Albert Hall de Londres, obras de Mozart, Debussy, Falla, surgieron contratos, hice discos... ¡Todo en aquella efeméride inolvidable, como lo fueron las atenciones, el cariño con que me presentó el gran artista español.

—Y en ópera, ¿cuándo fué el debut?

—En ese mismo año en el Liceo barcelonés, cantando con Ebo Stignani el «Orfeo» de Gluck. El curso Debussy, Falla: surgieron contratos, de Cuaresma, tradicionales en aquel teatro.

—Y, luego, actuaciones en distintos países...

—Inglaterra, Francia, Italia, Suiza, Alemania, Suecia, Argentina, Brasil...

—Y premios nacionales, triunfos en el extranjero...

—Tú los conoces. No me hagas repetirlos...

—Recuerdo, sí, que junto con el primer premio del Conservatorio, Consuelo Rubio logró después, en 1949 el nacional de interpretación «Ofelia Nieto». Tengo presente, por cuanto el éxito nos colma de orgullo a los músicos y aficionados patrios, ese «primer premio», dirimido por unanimidad, en el «Concurso Internacional de Ginebra», de 1953... Pienso que allí, en todas partes, la música nuestra consiguió extensa representación...

—Canto, bien lo sabes, obras de Granados, Falla, Nin, Turina; de Leoz, Rodrigo, Monpeu, Teldrá, Guridi, Montsalvatge... En total, ciento cincuenta canciones, aproximadamente.

—¿Y el resto del repertorio?.

—Procuro conservar el máximo eclecticismo. En Buenos Aires, ahora, canté, en concierto, obras de Hindemith; en ópera, de Wagner y Puccini. Tengo, la verdad, un catálogo muy amplio, una inmensidad de «diedera» preparados: clásicos italianos, clásicos y románticos alemanes, modernos franceses... Ciclos enteros de Schubert, Schumann, Brahms, Wolf, Mahler, Strauss, Moussorgsky, Fauré, Debussy, Poulenc, Britten, Respighi, Castelnuovo Tedesco... En ópera, preparadas por completo, «Butterfly», «Bohème», «Otello», «Orfeo», «Las bodas de Figaro», «Freischutz», «Los maestros cantores», «Tanhaussers», «Lohengrin», «Fausto», «Manón», «La vida breve»...

—El título español me sugiere una pregunta. ¿No te gusta nuestro repertorio lírico?. Y otra: ¿Por qué no cantas en España?.

—El Liceo, prácticamente, es el único teatro español en que pueden prepararse las cosas como a mí me gusta. Suscribo todo lo que tantas veces has dicho del Real: principalmente la advertencia de que, con las paredes, al tiempo, se cieven los cuadros artísticos. Aguardo con emoción su reapertura. Canto ópera española satisfechísima. Deseo, además, cantar ópera en España, porque pienso que quizá no conocen aquí la extensión de mi voz. Lo de la zarzuela es otra cosa: no por demérito ridículo del género, sino porque al cantante le perjudica mezclar las intervenciones habladas. En discos, en funciones extraordinarias, no en temporadas, sí actuaría con sumo gusto.

—El que te proporcionó cantar en el Colón de Buenos Aires, ¿verdad?.

—Se trata de uno de los primeros teatros del mundo, con tradición grande, público admirable, temporada interesantísima. De la afición, algo significativo: el concierto en que actué, dirigida por Hindemith —el maravilloso compositor al que espero pueda aplaudirse en España—, hubo de celebrarse cinco veces. Por lo demás, sorprendió un poco que una cantante de ópera —yo iba contratada como tal— actuase en conciertos. Yo también la tuve, contraria: al ver que, pese a mi muy relativa experiencia teatral, mostré facilidad en «La Bohème», en «Maestros»... Con los problemas del idioma, de la escena... Los alemanes no pasan por movimiento mal hecho. Quizá el repertorio italiano da más éxito. Yo, con todo, prefiero aquél. Anota, entre los grandes recuerdos, el de la amistad sincera de dos cantantes españolas: Victoria de los Angeles, a quien siempre había escuchado con fervor y entusiasmo, y yo...

—¿Tus preferencias en música?.

—No caben respuestas categóricas. En fin...: el concierto, el estilo romántico alemán...

—¿Cualidades fundamentales de una cantante?.

—Como base, la voz, materia prima. Luego, inteligencia para desarrollarla: una impostación adecuada, flexibilidad para los distintos estilos, temperamento mesurado por una visión serena, corazón regido por el cerebro al servicio del carácter... Conocer mucha música, no sólo, claro, la vocal. Dominar idiomas. Yo poseo el francés, el italiano; algo menos el alemán, el inglés, siquiera tenga críticas que ansalzan mi pronunciación. Cultivar, conocer la buena literatura... Mira, desde que me casé, he ganado, incluso como cantante. Jorge me ayuda mucho para la comprensión del espíritu, del estilo de las obras. Estamos unidos, somos amigos, guardamos la independencia profesional; no se trata del marido «manager», menos del marido anulado. Yo doy conciertos, él conferencias. Yo impresiono discos; él publica libros.

(Jorge Uscatescu, modelo de sencillez y simpatía, opone gestos en ruego de supresión. No puedo atenderle. Nada más exacto que lo dicho por Consuelo. Asiste a la entrevista —interés por las cosas de la esposa— y guarda silencio —discreción para no inmiscuirse—. Lo ideal. Y la causa es lógica: que él también trabaja).

Es preciso concluir. Lanzo a ritmo «vivace» unas últimas preguntas.

—¿Discos?.

—En «La Voz de su Amo», con Iturbi, las «Canciones», de Falla; música española, en «Phillips»; acabo de firmar, con «Decca», una exclusiva que impone registrar varias «diedera» y una ópera al año.

—¿Fecha cumbre?.

—La del premio en Ginebra.

—¿Desencantos?.

—Que en España, a veces, no se aprecia la labor del artista nacional y, menos, lo que hace fuera de su Patria, incluso privándose de éxitos al interpretar música española impopular —no por falta de méritos, sino por desconfianza—. Falta el estímulo. Desilusiona el contrato de intérpretes mediocres de otras latitudes. Magnífico, en cambio, que se llame a los de auténtico rango. La Schwarzkopff cantó con mi música, yo me desplacé a oirla: todo lo merecía...

—¿El momento español vocal femenino?.

—¡Espléndido!. Brillante de verdad. Tú lo dijiste: con nuestras cantantes, bien poco apoyadas, se alcanzan bastantes más éxitos que con nuestros futbolistas. Un nombre: Victoria de los Angeles. Otros muchos de intérpretes dignas de todo aplauso. Y escuelas magníficas...

Fácil, sensible, estudiosa, con un criterio firme y la voluntad de vencer y superarse a cada momento, Consuelo Rubio, ya justamente célebre, tiene frente a sí un ancho, largo; envidiable camino. Porque lo merece, por bien de la música nacional, ¡adelante y que sigan los éxitos!.

La Asamblea de la Confederación de Padres de Familia

ZARAGOZA, 7.—La XVI Asamblea Nacional de la Confederación Católica de Padres de Familia ha continuado esta mañana sus tareas. A primer hora asistieron los asambleístas en la capilla de la Hospedería del Pilar a una misa de comunión que ofició el consiliario general de la Confederación, señor Martínez Gil.

Después, en el salón de actos de la Sociedad Económica Aragonesa de Amigos del País, se celebró la cuarta sesión de estudios para conocer y discutir la ponencia «Universidad española», presentada por la Comisión de Enseñanza de Madrid. Presidió el marqués de Vivel, presidente de la Confederación, acompañado del secretario general, don José María Hueso, y de otras personalidades y delegados, entre éstos el asesor nacional de Asociaciones Católicas de Cuba, don Luis Carballo.

A primera hora de la tarde, los asambleístas fueron objeto de una recepción por el alcalde en la Casa Consistorial. La Asamblea celebrará su sesión de clausura, con asistencia de autoridades, a última hora de esta tarde.

El humorismo es una cosa seria

Luisita Esteso tiene oído valenciano de cuadratura musical

Le gusta pintar puertas de blanco y firmarlas.--Dalí se parece a su tío Ernesto

(Un reportaje desde Madrid para NUEVA RIOJA de José Luis Aguilar)

El humor parece ser una cosa más propia de hombres que de mujeres. Abundan más buenos cómicos que buenas cómicas. Los payasos son también, por lo general, hombres. Aunque también hay algunas «payasas».

Luisita Esteso no es ni una cosa, ni otra. Ni alta, ni baja; ni fea, ni guapa; ni gorda, ni flaca...

—Ni «chicha» ni «limonás» —remata ella—. Y eso que, ahora, cada día me pongo más gordita. Pero, no obstante, aún tengo muchos, muchos admiradores.

Decimos que no nos extrañamos. Ella ríe y dice:

—Eso que tengo ya varios hijos crecidítos.

—¿Cuántos?.

—Tres. Dos chicos y una chica. Paloma Esteso —la mayor— es una excelente bailarina, que actúa en el York Club. Muy pronto nos iremos las dos a Bogotá. Estos días estamos ultimando el contrato.

Luisita me ha recibido en su camerino de La Latina. Esta noche hay función de despedida con el consabido homenaje. Luisita me dice que siempre le emocionan los homenajes, aunque se los hagan a un señor que no conoce. No le pregunto los años que tiene. Pero tenga los que tenga, y estoy seguro que no son muchos, está todavía muy guapa. Ella parece que adivina mis pensamientos.

—Nací después de empezar la guerra del 14, en Valencia. Viví muy chiquitita a Madrid, y por tanto me considero tan madrileña como la que más. Eso sí: tengo el oído valenciano. De cuadratura musical.

—¿Cómo es tu humorismo, Luisita?.

—¡¡¡Uy, qué preguntas tienes!!!. ¿Cómo es mi humorismo?. Pues... yo creo que el mayor mérito de mi humorismo es que sin ser fea, ni tener la cabeza grande, la gente se ríe conmigo. Además, todo lo que digo en escena lo he discurrido yo, y muchas veces improviso. Mi éxito creo que radica en mi «vis cómica».

—¿Con quién te compararías?.

—Con Charlot. Es mejor que yo. Pero, ambos, somos los únicos cómicos del mundo que andamos con los pies para afuera.

Todos los demás andan con los pies hacia adentro.

Otro cómico que ha sido muy bueno es mi difunto padre.

—¿Qué tal vives?.

—No me puedo quejar. Eso sí, trabajo mucho. La vida no me ha dado más que muchas satisfacciones y una sola pena muy grande.

—¿Cuál fué?.

—La muerte de mi padre.

En su camerino tiene Luisita un retrato, con marco dorado, del que cuelga un crespón negro. Es así como Luisita honra el recuerdo de su padre: Luis Esteso.

—Sé que a él le gusta estar aquí, en un camerino. Así sigue siendo del teatro —dice Luisita mirando la fotografía de su padre.

—¿Tu abuelo ha sido tan buen cómico como tu padre y tú?.

—En mi familia todos somos muy graciosos. Tenías que haber conocido a mi tío Ernesto. Aquél era el más gracioso de todos. Tenía unos bigotes largos, rectos...

—¿Como Dalí?.

—Como Dalí.

—¿Qué opinas de Dalí?.

—Que se parece a mi tío Ernesto y que me gustan sus cuadros. Sobre todo el del Cristo. Es impresionante.

—¿Qué haces fuera del teatro?.

—Leo mucho. Y lo que más me gusta es comer bien, leer un buen libro, pintar puertas de blanco, hacer planos de casas y observar.

—Bueno. Vayamos por partes: ¿Qué te gusta leer?.

—Obras de Jardiel Poncela y Wenceslao Fernández Flórez. De los extranjeros, Ian Neruda.

—¿Tu plato preferido?.

—Uno bien condimentado.

—¿Cuántas casas has hecho?.

—Ninguna. Pero he planeado las dos mías: «Villa Paloma» y «Villa Esteso»; y ahora voy a planear otra. Si hubiese nacido hombre, quizás hubiera sido arquitecto.

—Y eso de observar, ¿qué es?.

—Eso: observar. Me gusta ir por la calle y observar a la gente. A veces con mis observaciones y mi imaginación empiezo a reírme yo sola.

—¿Has hecho alguna vez el ridículo?.

—Todas las madres hacemos el ridículo cuando decimos: «¡Ay!, mi hija... Es monísima... No hay otra como ella. Para que yo haga el ridículo no hace falta más que nombrarme a mi hija Paloma.

—¿Siempre tienes tan buen humor?.

—Ni hablar. Tengo muy mal genio y soy muy apasionada. Creo que mi única virtud es tener mucha ternura.

Me han dicho que en mi humorismo se ve que soy buena. Para ser humorista hay que ser bueno como un niño.

—Luisita, eso lo he oído a bastantes humoristas. ¿Es que os habéis puesto de acuerdo?.

—Es que es la verdad. El humor es la quintaesencia de la bondad y de la inteligencia. Un burro malo no puede ser humorista.

—¿Qué te gustaría hacer ahora mismo?.

—Irme a una isla desierta de los Mares del Sur con mis hijos.

—Si te tocara el gordo estas Navidades, ¿cómo emplearías los 15 millones de pesetas?.

—En hacer muchas casitas para los pobres.

—¿Eres millonaria?.

—Gano mucho y gasto mucho. Así no me puedo enriquecer. Soy constante en todo menos en el ahorro.

—¿Serías capaz de interpretar Hamlet?.

—No. Ni quiero. Shakespeare me parece un pelma. Es mucho mejor Cervantes.

Luisita, con su humor y con sus aficiones arquitectónicas y de Robinson, no puede evitar ponerse colorada cuando me confiesa que no sabe freír un huevo y que cree en el azar. Pero todo se le puede perdonar a Luisita Esteso, porque tiene simpatía en gran cantidad y —lo que es más importante— rezuma bondad, ternura y humor. Es una mujer que siempre será joven. Cuando nos despedimos observo que su sonrisa hace que parezca una de las mujeres andaluzas que pintó Julio Romero de Torres.

Mañana: Wenceslao F. Flórez, de poeta sentimental a humorista. Historia de un gallego que nos hace reír con sus libros.

Si quiere que no le falte

NUEVA RIOJA

Suscríbase

En Logroño. 18 Pts. al mes

Fuera. . . . 54 Pts. trimestre

Ayudar a los agricultores es dar la máxima calidad, el mejor servicio y las mayores facilidades de pago

Finanzauto, S. A.

os ofrece la adquisición de vuestros tractores y maquinaria agrícola extranjera o nacional, pagando solamente el 25% al contado y el 75% aplazado.

ENTREGAS INMEDIATAS

Tractores

DAVID BROWN	(Ingleses)	Ruedas y Oruga	Diesel	35 a 50 H. P.
ALLGAIER	(Alemanes)	Ruedas	Diesel	33 H. P.
CONTINENTAL	(Franceses)	Oruga	Diesel	60 y 70 H. P.
VIERZON	(Franceses)	Ruedas	Semi Diesel	22 a 60 H. P.
BINCKHORST	(Holandeses)	Ruedas	Diesel	35 H. P.

Cosechadoras VIERZON y PUZENAT.

Arados de Disco y Vertedera:
PUZENAT - RETHELOISE - DAVID BROWN, BAYERISCHE - JABALI e SALOPIAN, etc.

Y toda clase de material Agrícola y Remolques Extranjeros y Nacionales.

En breve también dispondremos de Material Americano. — Tractores de ruedas y Oruga de la marca OLIVER - CLETRAC y toda clase de Maquinaria Agrícola de la misma marca.

Información y tramitación de compras en nuestra

Sucursal de: Pamplona

Plaza Gral. Mola, 1

CONCESIONARIOS EN LAS RESTANTES PROVINCIAS

Logroño: Glorieta del Doctor Zubía, 9

INFORMACION REGIONAL

En Calahorra se ha instalado una emisora de radio cuyas pruebas han resultado excelentes.-A la feria de ganados de Santo Domingo llegan muchos forasteros.-En Miranda, un automóvil embistió a una caseta de Consumos, sin que ocurrieran desgracias personales

CALAHORRA, 7

CONCEJALES.—El pasado domingo quedaron proclamados concejales por el tercio representativo de asociaciones y corporaciones culturales don Benito Puertas Hoyo, farmacéutico, y don Enrique Gonzálvez Rodrigo odontólogo.

Y con estos señores concejales, personas que disfrutan de merecida reputación y general aprecio, ha quedado definitivamente perfilado el nuevo Ayuntamiento, que ha de comenzar a regir los destinos locales a partir del día primero de febrero próximo.

Para todos ellos nuestra cordial enhorabuena y que el éxito acompañe en todo momento su gestión en beneficio de la prosperidad de Calahorra.

ESPECTACULOS. — De fuente que nos merece completo crédito nos enteramos de que en fecha breve han de realizarse obras de modernización, ornato y decoro del antiguo y coquetón Teatro Díaz y que estas obras se van a llevar a cabo con ritmo acelerado para que pronto pueda ser utilizada esta sala de espectáculos Y también nos consta que en fecha brevísima se va a dotar al Cinema Goya de la pantalla panorámica, así como se han de realizar algunas mejoras en el local para dejarlo en mejores condiciones. En el Díaz se va a instalar una pantalla de una luminosidad extraordinaria, así como aparato gemelo de proyección para que no haya más paradas que las del descanso.

LA PURISIMA CONCEPCION.—Mañana, festividad de la Inmaculada Concepción, habrá en la Santa Iglesia Catedral solemnísima misa de pontifical, que será oficiada por nuestro excelentísimo y reverendísimo señor obispo, y que tendrá un carácter más extraordinario por ser la fecha de la clausura del Año Mariano.

De esperar es que concurran todos los fieles y que nuestro primer templo diocesano, consagrado a la Santísima Virgen, se vea como en las más brillantes solemnidades.

Después de la misa, en el Teatro Ideal Cinema habrá un acto de afirmación mariana organizado por la Acción Católica.

RADIO CALAHORRA. — Es el acontecimiento del día y el objeto de todos los comentarios. Las emisiones de prueba de Radio Calahorra, estación número 50, del Frente de Juventudes, que se oye formidablemente cada día, a pesar de que todavía el equipo definitivo no está en marcha y de que estas emisiones son una prueba en todos los sentidos. Sin embargo, ha causado excelente impresión y tenemos la seguridad de que para estas horas no hay hogar calagurritano donde por el mediodía, de dos a tres, o por la noche, de ocho a nueve y media no se sintonice con la emisora local, que sale en onda normal, próximo al lugar de las emisoras españolas (Pamplona o Radio Rioja). Bien por su locutor Moisés Ramón Gil Moreno, delegado comarcal del Frente de Juventudes que con tanto empeño e interés está preocupándose hasta de los últimos detalles de la emisora local de Radio Calahorra. Nuestra felicitación más cordial y que todo vaya saliendo bien.

POR SU SANTIDAD.—En todas las iglesias de la ciudad se vienen celebrando oraciones especiales pidiendo a Dios N. S. por la salud de S. S. el Papa. En la iglesia de los Padres Claretianos hubo ayer, domingo, tres Rosarios especiales por este mismo fin.

Se sigue con interés el curso de las noticias que sobre la salud de Su Santidad, por la que elevamos nuestras plegarias, viene publicando la Prensa y la Radio.

PIA UNION DE NUESTRA SEÑORA DEL BUEN CONSEJO.—El pasado domingo quedó constituída en esta ciudad la nueva Cofradía de la Pía Unión de Nuestra Señora del Buen Consejo, celebrándose una misa de comunión en la iglesia de los RR. PP. Agustinos, a la que asistieron los cofrades fundadores. Vimos entre ellos a una selecta representación del profesorado oficial, abogados, médicos, banqueros, etc., que recibieron la medalla, previa bendición, de manos del R. P. rector de la Comunidad, quien pronunció una plática apropiada al acto, haciendo historia de la Cofradía y cómo se halla distribuída actualmente por todas las partes del mundo.

Todos los meses, el día 26, celebrarán su función religiosa en la mencionada iglesia agustiniana.

TEATRALES.—Actuó en el Teatro Ideal Cinema con singular éxito Pastora Imperio con su espectáculo «Romance de España». Destaquemos al poeta gitano Agustín Rivero, que se hizo aplaudir en todas sus intervenciones; a Navarro de Luna, buen cantante; a la pareja de baile Corita Reyes y Paco Martín, y muy especialmente al formidable estilista del cante flamenco Pepe Baldo. Pastora Imperio demostró una vez más sus extraordinarias facultades como canzonetista con un torrente de voz que sabe modular y matizar con gusto y que sabe sentir lo que dice. El resto constituye un conjunto muy estimable. Al libro, de Salvador Guerrero, le falta nervio, y la música, del maestro Castellanos, excepto dos o tres cositas, dedicadas a las intervenciones de Pastora Imperio, no tiene gran relieve.

El público salió satisfecho del espectáculo, que resultó fino y entretenido.

Para fin de la presente semana nos anuncian en el Teatro Ideal Cinema tres días de comedia con la gran compañía de María Esperanza Navarro, con la colaboración de María Bassó y la dirección de Nicolás Navarro Hará su presentación con la comedia en tres actos de nuestro inmortal Benavente «El alfiler en la boca», en funciones de tarde y noche, el próximo viernes. El sábado se pondrá «La cena de los tres reyes», y el domingo se despedirá la compañía con «Chispita la revoltosa».

Como hace tiempo que no tenemos este género en Calahorra, excepción hecha de un día que en el pasado verano actuó José Tamayo, es de esperar que los aficionados a la comedia, que en Calahorra los hay en número considerable, aprovechen esta oportunidad que nos brinda la empresa del Teatro Ideal Cinema.

AZUCARERA—Ha sido abierta la recepción de remolacha para la campaña de la Azucarera. Se dice que esta campaña será más corta que la del año anterior, pués debe haber poca producción de remolacha.

ROYAL
TRINCHERAS :-: GABARDINAS

HARO, 6

ELECCIONES.—El pasado domingo se celebró la tercera fase de las actuales elecciones municipales para elegir dos concejales representativos de las entidades económicas, culturales y profesionales. Tomaron parte en la votación los seis concejales electos, dando el resultado de seis votos a favor de don Fernando Martínez Llorente, cinco a favor de don Dimas Vadillo Marín y uno a favor de don Daniel Colina Pereda. Resultaron elegidos los dos primeros.

Después de estas elecciones, el Ayuntamiento ha quedado así constituído: Tercio de representación familiar, don Adolfo Díaz Terrazas (alcalde), don José Rupérez Merino y don Maximiliano Díaz Mate. Tercio de representación sindical, don Ramón Vadillo Carrancho, don Jesús Ruiz Manzanos y don Francisco Mate Barrios. Tercio de representación corporativa, don Rafael Simón Ruesga, don Fernando Martínez Llorente y don Dimas Vadillo Marín.

Deseamos sinceramente a la nueva Corporación Municipal una labor beneficiosa para los intereses de la ciudad.

INSTITUTO LABORAL.—ACTOS DE AFIRMACION MARIANA.—El próximo miércoles, día 8, en el Centro de Enseñanza Media y Profesional (Instituto Laboral), se celebrarán actos públicos con motivo del primer centenario de la proclamación del dogma de la Inmaculada Concepción. A las nueve de la mañana, en la Parroquia de Santo Tomás, habrá misa de comunión con fervorines. A las siete y media de la tarde, función eucarístico-mariana. A las diez y media de la mañana, en el salón de actos del Instituto Laboral, nuestro querido párroco-arcipreste y profesor del Centro, don Florentino Rodríguez Escolar, pronunciará una interesantísima conferencia sobre «Significado del dogma de la Inmaculada Concepción de la Santísima Virgen María».

El señor director y claustro de profesores se complacen en invitar al vecindario para que abrillante dichos actos con su asistencia.

NOVENA.—Con toda solemnidad y enorme concurrencia de fieles viene celebrándose en nuestra iglesia parroquial la tradicional novena que las Hijas de María dedican a su excelsa Madre y Patrona la Inmaculada. La cátedra sagrada ha estado ocupada por el elocuentísimo orador don Félix Arraras, dignidad de maestrescuela de la Santa Iglesia Catedral Metropolitana de Burgos, quien pronuncia bellísimos sermones.

NAJERA, 6

ELECCIONES MUNICIPALES.—En la mañana de ayer, domingo, en el Juzgado Comarcal, se celebró la elección de los dos concejales que correspondía designar para el tercio de entidades económicas, culturales y profesionales.

Don Angel Martínez Fernández y don Víctor Fernández Juez obtuvieron seis votos cada uno. El resto de los señores propuestos no obtuvo ningún voto.

Queda el Ayuntamiento formado por los siguientes concejales:

Por el tercio de representación familiar, don Pablo García Andonegui, don Víctor Prestamero Peña y don Antonio Lerena Nájera; por el de representación sindical, don Casto Mendoza Baños, don Juan Morras Treviño y don Galo Nájera Villoslada, y por el grupo de entidades económicas, culturales y profesionales, don Marciano Viguera Nestares, don Angel Martínez Fernández y don Víctor Fernández Juez.

Haremos constar que de los seis puestos que en estas elecciones correspondió renovar, solamente tres concejales han resultado en realidad renovados, por haber sido reelegidos los otros tres, siendo los cesantes don Félix Alonso Díaz de Tuesta, don Amador Ruiz Martínez y don Francisco Hidalgo Hervías.

La reelección de la mitad de los concejales a quienes correspondía cesar es una demostración más de la absoluta conformidad del vecindario najerino con la política del Ayuntamiento actual.

CINEMATOGRAFICAS.— En el Cinema Club se ha proyectado, con un éxito extraordinario la película «Lo que el viento se llevó»; igualmente se ha pasado «Iremos a París». En el Teatro Villegas, a su vez, nos han sido ofrecidas «La tumba india» y «Adorable coqueta».

Para el próximo miércoles, festividad de la Inmaculada Concepción, se nos anuncia en los mismos salones, respectivamente, «¡Viva Zapata!» y «Bahía negra».

ARNEDO, 7

NOVENA DE LA INMACULADA.—Desde el pasado día 30 se está celebrando con gran fervor en la Parroquia de los Santos la novena en honor de la Inmaculada Concepción de María.

Todos los días predica el R. P. Rafael Hernández Garrido, de San Vicente de Paúl, de la Residencia de Canarias, e ilustre hijo de Arnedo, el cual con su vibrante y cálida oratoria ha conseguido que todos los días se vea el amplio templo repletísimo de fieles.

Mañana también predicará en la gran misa solemne

NUEVOS CONCEJALES.—Fueron elegidos concejales el domingo don Emilio Cervantes Sorondo, médico, y don Argimiro Pérez de Blas, abogado.

Nuestra enhorabuena a los elegidos, deseándoles mucho acierto en el desempeño de su difícil cometido.

CINE.—El pasado día 4, sábado, y por vez primera, en sesión continua en nuestra ciudad, se proyectó en el Celso Díaz la cinta titulada «El caballero enmascarado», que gustó, habiendo tenido muy buena acogida la innovación.

El domingo, en el Nuevo Cinema y en el Celso Díaz, se proyectó la película «Niágara», que también fué del agrado del público.

SANTO DOMINGO, 6

FERIAS DE LA PURISIMA CONCEPCION.—Hay una animación extraordinaria, estando totalmente ocupadas las cuadras próximas al ferial. Van llegando bonitos lotes de ganado mular, caballar y lechales. Ayer entró en camiones de las provincias de Alava y Burgos bastante ganado. Han comenzado las instalaciones de barracas, churrerías, etc. Si el tiempo continúa como ahora, será una gran feria, esperándose bastantes transacciones. Comienzan a llegar los forasteros, pues con las distintas clases de ganado vacuno, porcino y ovino ofrecerá un aspecto animado nuestro ferial de la Avenida de Alfonso Peña.

MERCADOS.—Siguen muy animados y hubo transacciones abundantes, tanto en el de cerda como en el de hortalizas, etc. Han hecho su aparición las castañeras. Hay un alza en piensos por la próximidad de la invernada.

ELECCIONES DE CONCEJALES DE ENTIDADES.—En el día de ayer y ante la Junta del Censo se procedió a la elección de concejales de este tercio, habiendo sido proclamados don Germán Villaverde Mate y don Fidel Ruiz de la Cuesta, que obtuvieron la totalidad de votos. Nuestra enhorabuena.

CINES.—En el Avenida, «Travesía peligrosa» y «Cirano de Bergerac»; Rialto, «Mesalina», y Calceatense, «Astucia de mujer».

VIAJEROS.—De Madrid vino D. Agapito Rojas.

ALBELDA, 6

ENTIERRO.—Se vieron concurridísimos de personas de Logroño, Oyón y otras localidades los funerales y entierro de nuestra estimada convecina doña Jenara Lázaro, a cuyo viudo, hijos, nietos y demás familia renovamos nuestro pésame.

AMONESTACIONES. — Se han leído las de la bella señorita Teresa Ochagavía Gómez y el constructor de armóniums de Tolosa don Benigno Sancho, a quienes efusivamente felicitamos.

ELECCIONES.—Resultaron elegidos concejales por cada uno de los tercios de representación don Teófilo Elizondo y don Florián Ochagavía; D. Florián Ochagavía y don Domingo Ramírez Arroyo y don Virgilio Ochagavía Zorzano.

SOTO EN CAMEROS, 5

ELECCIONES.—Han sido elegidos concejales: por el tercio de representación familiar, don Dionisio Lázaro; por el sindical, don Justo González, y por el de entidades, don Vidal Trapero Lázaro. Cesarán en su día en sus cargos don Bartolomé Segura Valdecantos, D. Benigno Lázaro Río y don César Río Santolaya.

BODA.—Han contraído matrimonio la simpática joven Juana Romero Palomos y el laborioso albañil de Navarrete Severino Pérez.

Enhorabuena.

SAN MARTIN.—Celebróse la festividad en la ermita del Santo. Hubo misa, responso por el blenhechor y por la tarde Rosario y bendición de los panes, que, seguidamente, repartieron las señoritas de Espinosa en nombre de su tío don Antonio.

BAUTIZO. — Ha sido bautizada, imponiéndole los nombres de María Margarita, la cuarta hija del practicante de esta villa don Angel Martínez Romero, dada felizmente a luz por su esposa, doña Mercedes Lucas. Apadrinaron a la neófita el médico don Amós Pascual Aguirre y la señorita Aurora Lucas. Enhorabuena.

EL TIEMPO. — Después de lluvias abundantes tenemos buen tiempo. El campo presenta buen aspecto, así en los sembrados de trigo como en las plantaciones de pellas y hortalizas de invierno.

TORMANTOS, 5

FIESTA MARIANA.—Organizada por el párroco de Leiva, don Carmelo Tecedor, encargado de esta Parroquia, el pasado domingo, día 28, se celebró una gran jornada mariana en honor de su Patrona la Virgen Napolitana. Durante la semana hubo un triduo a cargo del sacerdote de Fresno de Río Tirón, que estuvo muy elocuente en sus conferencias, exhortando a los concurrentes a seguir depositando su fe y reverenciando a la Madre de Dios en su advocación de la Virgen Napolitana.

El domingo, después de la misa de comunión, a la que asistió todo el pueblo, se sacó en procesión a la Virgen en artística carroza acompañada de niñas vestidas de ángeles, no cesando durante el recorrido los cánticos de alabanza. Al acto acudieron varios vecinos de los pueblos limítrofes, entre ellos el Ayuntamiento de Leiva.

Por la tarde, como final de la jornada, después del Santo Rosario, un grupo de jóvenes de la localidad pusieron en escena la comedia «Esclava de Fabiola». A la función acudió todo el pueblo y resultó sumamente agradable.

ARENZANA DE ABAJO, 6

OBRAS.—Por el Ayuntamiento, de acuerdo con el de Arenzana de Arriba, se están llevando a cabo las gestiones oportunas en solicitud a la Excma. Diputación Provincial para que se proceda a la construcción de un camino vecinal sobre el de herradura existente que une a ambos pueblos. Con la construcción del mismo se mejorarían enormemente servicios comunes, tales como el de asistencia médica, practicante, veterinario cartero, peatón, etc, y también se lograría un mejor desenvolvimiento de los agricultores para el transporte de los productos de las fincas enclavadas en el trayecto que el expresado camino comprende. Para su más fácil ejecución los Ayuntamientos interesados cooperarían con la cesión gratuita de los terrenos necesarios y con el arrastre de piedra para su engravado. Esperamos que la excelentísima Diputación tome en cuenta la importancia que la obra tiene para los servicios que reseñamos, y que nuestras aspiraciones se conviertan en una realidad tangible.

VIAJEROS.—Procedente de Madrid, donde ha aprobado las oposiciones de secretarios de Administración Local de tercera categoría, se halla entre nosotros don Casiano Mazo Marqués y su señora e hijos, pasando unos días con sus familiares. Felicitamos al señor Mazo y le deseamos muchos aciertos.

ALESANCO, 6

FALLECIMIENTO.—Casi inesperadamente, cuando se la consideraba repuesta de una enfermedad que inspiró cuidado, una rápida recaída produjo la muerte de la bondadosa señora doña Domiciana Ruiz de Gopegui. Fué muy sentida, y el traslado de su cadáver al cementerio constituyó una gran manifestación de duelo, a la que acudieron familiares y amistades de toda esta comarca (Azofra, Cañas, Canillas, San Isidoro, Villar de Torre, Cordovín y Cárdenas).

Reciban sus hijos, hermanos y demás personas de la familia nuestro sentido pésame.

ELECCIONES.—Las del tercer tercio de la renovación de concejales se verificaron el domingo, siendo elegido don Damián Santamaría. En las celebradas por los otros tercios obtuvieron los puestos don Amador del Río, don Jesús Andrés y don Miguel Marín. Reciban nuestra enhorabuena.

PEDROSO, 6

ELECCIONES. — El último domingo terminaron, en sus tres tercios, las elecciones municipales, dando el resultado siguiente: Por la representación de cabezas de familia, don Gabriel Novoa Brionde; por el tercio de representación sindical, don Francisco Martínez Pérez, y por el tercio de representación económico-cultural y profesional, don Julián Báñez Novoa. A todos, enhorabuena.

SUBASTA.— Se celebró la de 27 nogales propiedad del Ayuntamiento, con el fin de obtener fondos para la instalación de una línea telefónica que está en vías de ser pronto puesta en ejecución.

BODA.—Se ha celebrado la de Patrocinio Fernández Bajo con Tomás Román Casio, actuando de padrinos Domingo Fernández, hermano de la novia, y la señorita María Josefa Cacho Galán. Les felicitamos.

OBRAS.—Se está procediendo a la reparación de la tubería de la fuente de los Corporales.

DEL CAMPO.—Se ha terminado la saca de la patata, y según dicen los productores, ha sido más corta la cosecha que el año pasado, pero de buena calidad. El tiempo, magnífico para realizar la sementera.

OLLAURI, 7

VISITA PASTORAL.—En la mañana de ayer llegó a esta villa en visita pastoral nuestro queridísimo prelado, Excmo. y Rvdmo. señor don Abilio del Campo y de la Bárcena. Fué recibido por todo el vecindario con un entusiasmo indescriptible, figurando a la cabeza las autoridades y a seguido los niños con sus maestros. Con el señor obispo, el vecindario se trasladó procesionalmente a la Parroquia, pasando bajo varios y bonitos arcos levantados al efecto. Llegados a la iglesia, ésta se llenó completamente para oír la santa misa, oficiada por nuestro prelado, quien repartió la comunión a más del noventa por ciento de los habitantes. Se cantaron por todos los asistentes motetes, dirigiéndonos, acto seguido, el prelado unas dulces y amables palabras, con las cuales dió por terminada la función de la mañana. Sobre las doce, y para girar visita, se dirigió al limítrofe pueblo de Gimileo, volviendo a comer con nuestro párroco, don Félix López Ochoa, con quien, por haber sido condiscípulos en Roma, le une vieja amistad.

Por la tarde, después de examinar de Catecismo a los niños, que contestaron muy bien, procedió el señor obispo a la confirmación de los mismos, siendo padrinos los excelentísimos señores marqueses de Terán, venidos de Logroño con este objeto, y con el de confirmar a su hijo Eduardito Paternina Ulargui. Terminado el acto, volvió el prelado a dirigirnos su cariñosa y elocuente palabra, hasta que en medio de vítores y grandes aplausos salió para Rodezno sobre las seis y media de la tarde.

ELECCIONES.—Han sido elegidos: por el tercio de representación familiar, don Nicolás López-Davalillo García; por el sindical, don Jacinto Galarreta Apellániz, y por el de entidades económicas, culturales y profesionales, don Santiago López-Davalillo Ruiz, con los cuales quedará completo el Ayuntamiento.

DE VINOS.—De calidad son muy superiores a los del año anterior, pero la cosecha ha sido inferior en un 20 por 100, pues sólo se han cosechado falta que se vendan bien. Hasta la fecha, el mercado está parado, sechado 26.700 cántaras. Ahora ha-

RECOLECCION.— Se halla en pleno apogeo la recolección de remolacha azucarera, cuya cosecha va a ser normal; más buena que mala, y como por falta de humedad no pueden sembrarse los cereales, se dedican de lleno a la remolacha, y si este mes no llueve, las faenas terminarán.

DE FIESTAS.—Se celebrarán las de nuestra Patrona, Santa Eulalia, durante los días 9, 10, 11 y 12 del actual. Serán amenizadas por los gaiteros de Haro y la orquesta Fernández, de Logroño. Si el tiempo hace bueno, estarán muy concurridas como en años anteriores.

MIRANDA DE EBRO, 7

FALLECIMIENTO SENTIDO.—Lo ha sido general y hondamente el del médico director del Instituto de Higiene Rural, don Pedro Aragües Murillo, que gozaba de gran estimación y respeto. Así se ha manifestado en los actos funerales. Reciban sus hijos y demás familiares nuestro pésame.

ELECCIONES.—Verificadas las de concejales por el tercio de representantes de entidades económicas, culturales y profesiones, obtuvieron mayoría de votos don César Nevo Casas y don Fernando Pérez Nanclares.

JARDINES. — En los recientemente creados en la Plaza de Cervantes se han colocado artísticos faroles, una fuentecilla y bancos bien distribuídos. Se nos ha dicho que en otro sector de la ciudad van a ser reformadas las plantaciones existentes. Ese lugar, conocido por la Plazoleta del Mercado, reune excelentes condiciones y no dudamos de que, una vez establecidos los jardines, esa parte de la antigua Miranda tomará el aspecto de modernidad que ofrece la parte nueva.

CARTELERA DE PELICULAS.—Cinema, «Bahía negra»; Novedades, «Amor en conserva»; Apolo, «Cita a las once».

ACCIDENTE.—En la mañana del lunes, un camión, conducido por su propietario, José Luis Gallego, en el paso a nivel de la carretera de Vitoria, para evitar el choque con otro vehículo, se desvió y fué a chocar con la caseta de Consumos, quedando destrozado. Afortunadamente no se registraron desgracias personales.

LABASTIDA, 5

FESTEJOS.—Las fiestas de Acción de Gracias al Santísimo Cristo se han celebrado en la ermita del Santo Cristo, en cuya bonita explanada se quemaron artísticas colecciones de fuegos artificiales.

ELECCIONES.— Celebradas las elecciones de tres concejales que corresponde renovar, han sido proclamados: Por el tercio de cabezas de familia, don Pedro Cecilio Pérez López; por el representación sindical, don Guillermo Burguera Baroja, y por entidades económicas, culturales y profesionales, don Felipe Amurrio López. Les felicitamos.

LA INMACULADA.—Hoy, domingo, han comenzado los solemnes cultos del triduo de la Inmaculada como terminación del Año Santo Mariano, con exposición de Su Divina Majestad y sermón a cargo del R. P. Arsenio, pasionista de la Residencia de Tafalla, que ha glosado en brillantes párrafos el proceso dogmático de la Inmaculada Concepción, haciendo historia del culto rendido por este pueblo a la Inmaculada desde los primeros tiempos de su existencia, manteniendo cautivado al auditorio que llenaba el templo.

El día siete, a las diez de la noche, y siguiendo tradicional costumbre, el Ayuntamiento en corporación y demás autoridades locales asistirán al rezo del Santo Rosario en el salón de sesiones de la Casa Consistorial, que este año será ofrendado por la salud del Santo Padre, y seguidamente, acompañados de la banda de música y jóvenes luciendo antorchas y bengalas, recorrerán las principales calles de la villa, que lucirán extraordinarias iluminaciones y grandes hogueras en medio de la algazara del vecindario, renovando así la tradicional ronda de tan recio sabor mariano que data, según versiones populares, desde los tiempos en que se definió y declaró el dogma de la Inmaculada.

El día 8, además de los extraordinarios actos religiosos que cerrarán el Año Santo Mariano, se quemará en la plaza una bonita colección de fuegos artificiales.

DEL CAMPO.— Se están realizando las labores de sementera de cereales en buenas condiciones, y los agricultores se muestran un tanto optimistas en cuanto al mercado vinícola se refiere, por haberse cosechado buena calidad de vino y porque las medidas adoptadas por el Gobierno, prohibiendo la plantación y reduciendo los impuestos sobre los vinos, contribuirán al mejoramiento del mercado vinícola en esta región.

LAGUARDIA, 7

NOVENA.— En la Parroquia de Santa María se está celebrando el novenario que las Hijas de María dedican a la Inmaculada. Tras la exposición del Santísimo, Rosario y cánticos por el coro de jóvenes de la Asociación, predica diariamente el Rvdo. Marcos Lerena, Padre del Corazón de María de la Residencia de Burgos, siendo su actuación en extremo brillante y encomiada de todos.

FUNERALES.— En sufragio del alma de doña Felisa Lacorden Sarriá, recientemente fallecida, se han celebrado solemnes honras fúnebres en la iglesia de Santa María de los Reyes, habiendo acudido todos sus familiares de Laguardia y Oyón y un numeroso público que llenaba el amplio templo. Con tan luctuoso motivo, transmitimos a sus condolidos deudos nuestro pésame más sentido.

DEFUNCION.—A la avanzada edad de 84 años ha fallecido en el día de ayer nuestro convecino don Bernabé Presa Lahermosa.

Los actos de conducción de su cadáver al cementerio y funerales se han visto sumamente concurridos.

A sus hijos y demás familiares les testimoniamos la más sincera expresión de nuestra condolencia.

NACIMIENTOS.— En el Registro Civil se han inscrito en el mes de noviembre los nacimientos de María Angeles Oria Gómez de Segura, Jesús Presa Mateo, María del Rosario Marina López y María Josefa Laguna Cadarso.

VINOS.— Los excelentes vinos obtenidos de la reciente cosecha van llamando poderosamente la atención por su colorido, graduación y sabor, de tal manera que se ha vendido casi el 90 por 100 de las existencias a magníficos precios, y seguramente que el cosechero que no ha contratado su vino ha sido por apetecer otros precios, o esperar la llegada de vinateros con quienes otros años contratan normalmente sus caldos.

INSTITUTO LABORAL.—Se han celebrado unos interesantes cursillos de Viticultura y Enología, practicando ampliamente los alumnos en el laboratorio del Centro.

Actualmente tiene lugar un curso monográfico para alumnas, y en breve darán comienzo unos cursillos de extensión cultural para alumnos. El profesorado de este Centro se desvive y trabaja con entusiasmo y tesón por la expansión de la enseñanza y cultivo en esta localidad [illegible]

Guía Sanitaria

URBINA
CORAZÓN y PULMÓN
M. Villanueva, 2-2.º - Tel. 1717
C. S. P. n.º 421

CARLOS GIL
ENFERMEDADES NERVIOSAS Y MENTALES
Muro de la Mata, 5, 1º.
Teléfonos: Consulta, 31-29
Domicilio, 28-08.
(C. S. P. 12.)

MONTOYA
Garganta, Nariz y Oído
11, Villanueva, 8. (CSP 431)

C. PRIETO LEMA
Médico Ex-Interno del Servicio de Aparato Respiratorio de la Casa de Salud Valdecilla
MEDICINA Y CIRUGIA DEL PULMON
TISIOLOGIA
Consulta: De 10 a 1 y 4 a 7.
Duq. Victoria, 18, 1.º dcha.
(CSP 448)

MILLANES
JEFE CLINICO DE MEDICINA DEL HOSPITAL PROVINCIAL
Medicina interna
Pulmón y corazón
Vara de Rey, 7, 2.º.
Tfnos. 2328 y 1799 (CSP 449)

Fernando Muñoz
Profesor Jefe del Servicio de Tuberculosis Pulmonar del Hospital Provincial
Pulmón. - Corazón.
Tisiología
CONSULTA DIARIA.
8, Herreros, 10. Telf. 16-15.

A. DIEGO
MEDICO EX-INTERNO DE LA CASA-SALUD VALDECILLA
PARTOS-GINECOLOGIA
Consulta: 11 a 1 y 4 a 6'30
CALVO SOTELO, 10.
Teli 13-27 (C. S. P. 410)

Eugenio Mz. Iñiguez
Profesor-Jefe de los Servicios de Traumatología y Cirugía Osteo-Articular del Hospital Provincial.
Cirujano-Jefe de Traumatología y Cirugía Ortopédica del Seguro de Enfermedad
Clínica de la Santa Cruz
(CSP. 445)

ZAMORANO
Ex Profesor de Cirugía por oposición de la Facultad de Medicina de Zaragoza,
Especialista en MEDICINA y OPERACIONES de:
ESTOMAGO-HIGADO
INTESTINOS
D. de la Victoria, 45. Tlf 2816
(C. S. P 427)

Doctor Ardanza
Riñón y Vías Urinarias
Consulta:
de 10 a 12 y de 4 a 6
Murrieta, 13, 1.º. Tfno. 17-91
C. S. P. 52)

Santiago M. de la Riva
Cirujano Jefe de Clínica, por oposición, de Cirugía Ortopédica y Traumatología de la Residencia Sanitaria del S. O. E.
Cirugía general y huesos
D. de la Victoria, 30. Telf. 2058.
(CSP. 444)

Mz. Aróstegui
MEDICINA INTERNA
D. de la Victoria, 34 1.º
Teléfono 26-40. (C.S.P 329)

Jesús Martínez Miranda
MEDICINA INTERNA
PULMON Y CORAZON
Vara de Rey, 12, ent. izq. Tlf. 2511
(C. S. P. 2)

Domingo Alvarez R. de Viñaspre
CIRUGIA GENERAL Y TRAUMATOLOGIA
Consulta: 11 a 2 y 4 a 8.
Hnos Moroy. 1. Tl.1753 (CSP 424)

A. Sáez Ameyugo
PARTOS Y GINECOLOGIA
RAYOS X
Siervas de Jesús 3 1.º Tlf. 22.
HARO (CSP. 151)

G-CUEVAS
MEDICO ----
---- DENTISTA
VARA DE REY, 17
Teléfono 3119. (CSP. 446).

I. URCELAY URRENGOECHEA
Garganta - Nariz - Oídos
Médico ex-interno del Instituto de Especialidades del Santo Hospital Civil de Basurto.
Continúa la consulta del Dr F. Astigarraga en Haro Gral Mola, 2. Primero y tercer martes de cada mes.
(CSP 439)

Gonzalo G. Baquero
MEDICO OCULISTA DEL HOSPITAL PROVINCIAL
Consulta diaria. (CSP 1)
Muro Cervantes, 21 1.º Tf 1950

BECERRA
MEDICO FORENSE
MEDICO PUERICULTOR
ENFERMEDADES MENTALES-NERVIOSAS
y de los
NIÑOS
CASTROVIEJO, 7. TLF. 1032.
(CSP. 363).

CLINICA DENTAL COLIS
OCTAVIO COLIS — CERVANTES 2, 2.º Tfno 1013 C. S. P. 439
JESUS COLIS — C. SOTELO, 1, 1.º izq. (junto Gran Hotel). Tfno 3124

CLINICA «Ntra. Sra. del Pilar»
GONZALO DE BERCEO 25 — TELEFONO 24-39
Médico director: C. Montoya. (C. S. P. 430)

Panorama económico

FIRMEZA BURSATIL

Los concursos de cemento.--Crisis en la industria pesquera.--Baja del esparto

MADRID. — (Servicio especial de «Argos». Prohibida la reproducción).—Sigue firme el mercado nacional de valores, sin que hasta la fecha se hayan presentado síntomas de cansancio en la afluencia de dinero. Lo que sí acontece, quizás con demasiada abundancia, es que se entremezclan mucho las normales corrientes de inversión con las ya no tan normales de especulación, lo que impide que la regularidad del mercado sea completa, lo cual, dicho sea de paso, no tiene nada de particular, habida cuenta del activo e importante negocio bursátil que estos días se viene desarrollando.

Lo principal —junto a la presencia del dinero— es que el papel a la oferta anda escaso, y ello motiva esas alzas quizá un tanto exageradas, que el público contempla con bastante recelo. Sin embargo, buena muestra de la excelente situación de la Bolsa la constituye la forma en que continúan realizándose todas las operaciones de ampliación de capital, que siguen cotizándose en alza.

A mediados de la pasada semana se han abierto las treinta y tres ofertas para el concurso de adquisición de 31.000 toneladas de cemento para las bases hispanoamericanas. La más económica fué la de un grupo belga, que viene a representar como el 20 por 100 de la producción belga de cemento, y que ofreció éste a 12'80 dólares Tm. c. i. f. Bilbao. Las fábricas españolas de cemento no fueron autorizadas, por fin, a presentarse a este concurso.

Notorio índice de la solidez y firmeza de la Banca española es el incremento que van tomando las llamadas Bancas locales. Recientemente, el Banco Ubeda, prestigiosa entidad bancaria de la provincia de Albacete, ha iniciado su expansión por la región, inaugurando la Sucursal de Socovos, hecho bancario que ha tenido una extraordinaria resonancia regional. Parece ser que el Banco Ubeda tiene el firme propósito de continuar su expansión, afianzando su prestigio y su solera en la laboriosa provincia albaceteña.

Las informaciones que se recogen en los medios pesqueros nacionales indican que la industria pesquera atraviesa por un momento de crisis, debido a la reducción de las captutas y al tamaño más pequeño de los pescados capturados, hecho éste que se ha dejado sentir especialmente en la pesca de bacalao, del que ha habido muy mala campaña. Otro tanto ha ocurrido con la sardina, así como con otras especies, reinando un general pesimismo en los círculos pesqueros.

Ya se han iniciado las obras para la futura fábrica de cemento de Torredonjimeno, en la provincia de Jaén, que producirá en su día unas 80.000 Tm. anuales. La maquinaria se ha encargado en Alemania, y su pago comenzará al recibirse, acabando de pagarla en cinco años. La fábrica pertenece a «Cementos Alba, S. A.» (Calbasa), que preside el almirante Bastarreche.

Corren rumores en los círculos nacionales del esparto de que los utilitarios de esta materia prima van a realizar cuantiosas importaciones de esparto extranjero, posiblemente del Africa del Norte francesa, con el fin de regular el mercado y abaratar los precios. Ciertamente, el precio del esparto nacional había alcanzado unas cotizaciones exageradísimas hasta el extremo de que se venía pagando por un kilo lo que antes se pagaba por un quintal. Estos rumores no han sido acogidos con agrado, como es natural, entre los productores del esparto.

JOSE LUIS BARCELO

ESCUELAS Y MAESTROS

LOS TITULOS DE INSTRUCTORES DEL FRENTE DE JUVENTUDES

Recibimos, con ruego de publicación, la siguiente nota:

«La Jefatura Central de Enseñanza del Frente de Juventudes me comunica: Que para la presentación en las próximas oposiciones a ingreso en el Magisterio Nacional es imprescindible hallarse en posesión del título de instructor elemental o instructor elemental provisional del Frente de Juventudes.

Lo que pongo en conocimiento de los interesados.—El Jefe de la Sección Provincial de Enseñanza».

JAMONES
Su curación está asegurada empleando el CONTRASALTON
Venta con descuentos.
LA NEGRITA

PROPYRE
Especialidad científica. Contra todo dolor, reuma y resfriados. Siempre calma Sabor agradable.

TRIPAS
VENDE MORCALES de buena calidad, de varios metrajes, a 7 pesetas docena. — INDUSTRIAS DEVIS. Pelayo, 17. VALENCIA

RELOJES SUIZOS A PLAZOS
GRANDES FACILIDADES.
AL CONTADO GRANDES DESCUENTOS. 15 AÑOS GARANTIA.
DE PULSERA, BOLSILLO, PARED, SOBREMESA, DESPERTADORES CRONOGRAFOS, IMPERMEABLES Y AUTOMATICOS.
SIN ENTRADA NI FIADOR
ENVIOS POR CORREO - PIDA CATALOGO GRATIS — FACULTAD DEVOLUCION — ADMITIMOS REPRESENTANTES
GARPA APARTADO 10049 MADRID

Para sus matanzas: Pimentón nuevo, canelas, arroz y especias.
LA NEGRITA

JOSE ANTONIO IBAÑEZ
Farmacéutico Diplomado de Sanidad.
ANALISIS CLINICOS
FARMACIA
Rep. Argentina, 22. Telf. 2469.
(CSP. 187)

OMNIBUS NUEVOS Carrocería Metálica
30, 40 Y 50 PLAZAS
«SEIDA». Gran Vía, 76.-BILBAO

ANUNCIOS CLASIFICADOS

ALQUILERES

PISO principal en Calvo Sotelo, amplio, orientado al mediodía y con calefacción se alquila. Informarán en dicha calle n.º 52, portería. Tlf. 2234.

ENTRESUELO, se arrienda para oficina, taller, etc. Informes, Plaza Amós Salvador, 3 2.º, de 10 a 3.

LOCAL y vivienda, se ceden. Informes, Murrieta, 8, entlo. dcha.

COLOCACIONES

SIRVIENTA, se necesita sabiendo de cocina, bien retribuída, Gral. Mola, 94. Creaciones Conchita.

CHICA de servicio o asistenta, se precisa en Av. Bailén, 15, dpdo.

SIRVIENTA, se necesita. Razón, Bar La Vía, Telf. 1494.

COCINERA con informes, se necesita. Razón, Murrieta, 8, portería.

NODRIZA, se ofrece para criar en su casa, leche de diez días. Razón, Nicomedes Mangado, en Pradejón.

ASISTENTA, se necesita en Avenida de Navarra, 4, entlo.

ASISTENTA diaria, casa de familia. Q. Lano, 20, 4.º izq.

SIRVIENTA que sepa de cocina. Buen sueldo, se necesita. Portugal, 5 1.º.

COMPRAS

SACOS abono y pulpa, compro. Av. Navarra, 14. Almacén. Telf. 1459.

FINCAS

BLAZQUEZ. Antes de hacer sus compras o ventas consulte con esta Agencia Calvo Sotelo 16

PISOS con llaves en mano, se venden, y se traspasan locales amplios para negocio Razón, Pérez Galdós 23 bajo

PISOS de ocasión, llaves en mano vendo en General Franco 16

SOLAR en carret. Zaragoza, con tejados y dependencias, propio para granja, industria, etc., se vende. Razón, Nueva Rioja.

PISOS baratos de ocasión, se venden dos en Cenicero, produciendo un 9 por ciento libre. Informes, Moisés Frías en Cenicero

PISO, se vende libre en 11 de junio, 2, 3.º, cuarto de baño, tres balcones y dos miradores a la calle 11 de Junio, sol todo el día, inmejorable orientación. Informes, Muebles «El Barato». Telf. 2181, 11 de Junio, 5.

FINCA 77 m. de frente, a 2 calles, 1.700 m.2. se vende. Llamar al teléfono 2358 Abstenerse intermediarios.

ENTRESUELO con huerto y gallinero y primer piso, en Rey Pastor, 19, se vende llaves en mano. Tratar con el dueño. Zaporta, 5, 1.º.

PISO barato, libre, se vende en Av. Bailén, Razón Colón, 20, 1.º.

GANADOS

POLLITOS Y POLLAS Leghorn, raza pura, híbridos de cruce de Leghorn con Rodes Island y New Hapshire, Granja Blanca, carretera del Cristo. Teléfono 17-32.

CABALLO de 9 años y siete cuartas de alzada, se vende. Tratar con don Cipriano Martínez, en Laza (Alava).

TERNERA de pocos días, se vende en el Camino de Madre de Dios. «Los Vizcaínos».

HUÉSPEDES

CASA PARTICULAR admite como en familia. Mola, 166, 2.º.

HABITACION dormir, se cede. Razón Nueva Rioja.

PÉRDIDAS

Pendiente de colgante. Se gratificará su entrega por ser recuerdo de familia, en Adoratrices, 6, pral. dcha.

Contratos de contadores eléctricos en Cra. Zaragoza. Se gratificará su entrega en Colón, 37, portería.

Pendiente en forma de media luna. Gratificarán su entrega en Librería Cerezo

Billetero con un resguardo de giro y dinero. Se gratificará su entrega en Pérez Galdós, 4, 4.º dcha.

Pantalón marrón de caballero. Se ruega la entrega. Calle del Cristo, 9, 3.º, o Pescadería Perla. Gratificarán

TRASPASOS

CARNICERIA, se traspasa por cambio residencia, poca renta, buena clientela. Razón, Nueva Rioja.

BAR-CAFE Restaurante, en Castejón (Navarra), se traspasa con facilidades. Razón, Nueva Rioja.

BAR con vivienda, Telf., fuerza industrial, renta antigua, buena ocasión, traspasa su dueño, García Morato, 1, 2.º izq.

VEHÍCULOS

MOTOS USADAS, varias marcas vendo. Gopegui, D. Victoria, 34

CAMION Chevrolet de 3.000 a 4.000 kilos, vende o cambia por otro de 1.000 a 2.000, Emilio Gutiérrez, en Azagra (Navarra). Telf. 34.

VOLQUETE, un rodal seminuevo, con su eje, para 3.000 kilos; un bravant, una grada y varios aperos de labranza, vende Juanito Villanueva, en Haro.

COCHE Essex, se vende. Razón, Armentia, en Elciego (Alava).

CHRYSLER 7 plazas y Opel Olimpia, se venden Garaje Cuesta.

CAMIONETA Fiat, a toda prueba, se vende. Sagasta 20, 1.º dcha.

CARRO de 1.500 a 2.000 kilos, se vende. Carrét. Navarra, carretería.

JUEGO de ruedas con eje y ballestas, seminuevas, para 1.500 kilos, se vende en 1.400 ptas. Razón, calle Beneficencia, letra A

CAMION Espa, con basculante metálico y ruedas nuevas, vendo buen precio. Hermanos Moroy, 26, 3.º. Teléfono 24-16.

REMOLQUE tres ruedas 34 x 7, vende Pedro Barrio, Vitoria, 13, 1.º, en Miranda

VENTAS

DOS RELOJES de pared, se venden. Razón, Mz Zaporta, 9, 2.º izq.

CHOPOS, vende 500 Angel Marrodán, en Tudelilla.

VENDO 2 camas, 2 mesillas, armario, mesa comedor, aparador, 2 butacas, macetas y otros enseres. Informes, Ruavieja, 31, bajo dcha., exterior.

GUISANTES de siembra, vende 140 kilos, Esteban Alesón, en Ventosa.

RADIO de ocasión y amplificador con tocadiscos y micrófono. Herrerías, 46, Bar.

CHOPOS grandes, vende 85, Saturio Manzanares, en Santurdejo.

MAQUINA ESCRIBIR de ocasión, se vende. Mayor, 46, 2.º izq.

MESA usada, se vende. Razón, Franco, 46, pral. dcha.

RADIO-GRAMOLA altavoz, marca «Diana», seminuevo, vende Gumersindo Gayangos, en Cerezo de Río Tirón.

VARIOS

APARATOS de radio, aspiradores, estufas, hornillos, mantas, planchas y toda clase de material eléctrico. Fortunato Redón Gallarza, 14.

BUFANDAS, mucha variedad y colorido; las hay de lana pura desde 7'25 ptas. Pasamontañas para niño y caballero, en «El Almacén». Sagasta, 14

AVISO:

Los anuncios para estas secciones solamente se admiten en la Administración de este periódico.

Este PHILIPS es para Vd.
La sorprendente sensibilidad merced al PASO EN ALTA FRECUENCIA y selectividad por su ENSANCHE INFINITO le harán oir desde Australia al Canadá y de Noruega a la Argentina, recorriendo las innumerables emisiones diarias de todo el Mundo.
¡TOME NOTA
RECEPTOR BE 631 A
5.241,45 PTAS.
(Incluido impuestos)
DISTRIBUIDOR
MANUEL PRIETO IGLESIAS,
Gallarza, 10
PHILIPS fiel a su antiguo lema: EL MUNDO BAJO SU TECHO

EL "YO" Y EL CONTRA "YO"

POR ALBERTO INSUA

Si el «yo» de usted, amigo mío, es absoluto, lo pagará muy mal en la vida. Conviene tener dos «yoes». Uno instintivo y espontáneo y otro reflexivo, vigilado constantemente por la inteligencia. Si yo fuera un filósofo, de los que investigan los actos y las reacciones del espíritu, crearía frente a la antítesis del «yo» y el «no yo», la del «yo» y el «contra yo», que me parece más práctico en esta época en que vivimos.

Yo tengo la suerte de poseer ese doble «yo»: el primario, el que se deriva de mi condición de hombre sanguíneo e impulsivo, y el otro, el amaestrado, casi diría el «domesticado» por el razonamiento. Mi primer «yo» es impaciente, vehemente y se revela como una fiereciilla cuando cualquier cosa se opone a sus deseos. Pero llega el segundo «yo», el razonable, y rara vez necesita recurrir al látigo para domar al rebelde. Le basta con pasar la mano por el lomo para amansarlo.

* * *

Así, por ejemplo, tránsito por cualquier avenida o calle de una gran ciudad, he de subir a un vehículo para dirigirme a un punto determinado de la misma, me detengo en el espacio señalado para la «cola» y espero el ómnibus que yo aspiraba a tomar llega atestado de público. O bien, lo que deseo es un taxímetro y como no pase ninguno libre, mi «yo primario» comienza a irritarse, a protestar, hasta que mi «contra yo», recordándome circunstancias parecidas en otras ciudades, induce mi ánimo a la paciencia. Y acaba por aparecer el «taxi»...

En efecto, cuanto ocurre en Madrid en este sentido no es, ni más ni menos—y tal vez menos—que lo que hoy sucede en todas las metrópolis del mundo. Por mi parte me veo en Buenos Aires esperando el autobús de mi barrio, diez, quince, cuando no treinta minutos. Me veo en Londres y en París en situación semejante. Evoco las aglomeraciones, las oleadas de la multitud en el metro que ha horadado el subsuelo de la vieja Lutecia y el de la antigua corte de España. Y no sólo recuerdo, sino que también comparo... Las «colas» de Madrid y Barcelona son mínimas en comparación con las de Río de Janeiro y Sao Paulo, donde las he visto y medido, y pasaban algunas de cuatrocientos metros.

Convendría a todos los españoles, y principalmente a los madrileños, darse unas vueltecitas por el mundo para persuadirse, conforme al conocido refrán castellano, de que en todas partes «cuecen habas» y en algunas «en calderadas». Entonces admitirían que, no obstante el volumen creciente de su población, de su vida activa y apresurada en todos los órdenes, no es Madrid como he oído decir a algunos una de las ciudades más incómodas de Europa.

* * *

Yo, que hablo por experiencia, que he recorrido, si no el mundo entero, por lo menos la mitad, repito que en esto de las dificultades del tránsito pedestre o rodado, así como en otros inconvenientes—verbigracia el de inflación de los precios y la escasez de viviendas—no es Madrid, hoy día, una de las metrópolis más infelices, sino todo lo contrario, pues junto a esos inconvenientes y dificultades, ofrece ventajas que en vano buscaríamos en las otras grandes capitales de los dos continentes.

Ahora bien, como no todos los madrileños, o las personas avecindadas en Madrid, disponen de una alfombra mágica para trasladarse a los demás países y volver al suyo con «una tabla comparativa de valores», yo me permito aconsejarles que, si no lo poseen alquieran pronto su «contra yo», y cada vez que la impaciencia y aun la cólera les hostiguen, escuchen sus sensatas advertencias y reflexionen, que no son, como pudiera temerse, las de un espíritu resignado y conformista, ni las de un optimista a lo doctor Pangloss, sino las de una facultad del alma, enemiga de la precipitación y aliada de la lógica, que nos indica la hora y el instante de actuar en un sentido o en otro con las posibles garantías de éxito.

(Exclusivo para NUEVA RIOJA —Prohibida la reproducción).

OPORTUNIDAD
Vendo nave en Gallur (Zaragoza), 70 X 12'50, sólida construcción, tijeras hierro, porche contiguo y gran patio con despacho y servicios. Dirigirse: Vicente Sancho. Doctor Esquerdo, 220. — MADRID.

BACALAO AUTENTICO
ISLANDIA y ESCOCIA
LA NEGRITA

Almacen de vinos
se traspasa en Gijón
Negocio en plena marcha, por tener que ausentarse, se ofrece en buenas condiciones.
Informes: PUBLICIDAD "NAO". Apartado 318. — GIJON

Mantas de lana
Y LOS PRECIOS MAS BARATOS
Almacenes Marañón

NUEVA RIOJA

Grandes Talleres Lizaranzu Logroño
MUEBLES Y TAPICERIA

NUESTRAS CRONICAS DEL EXTRANJERO

Los acuerdos de París, en peligro

DE GAULLE REAPARECE EN TODO SU PAPEL: SE PROCLAMA CAMPEON DE LA MANO TENDIDA

PARIS AL DIA
Crónica especial para nuestro periódico.

—Los acuerdos de París están sufriendo estos días un doble ataque. A este paso nadie sabe lo que va a ser de ellos.

Desde Bonn se proponen una serie de modificaciones que, a juicio de los franceses, cambian totalmente el contenido de aquel famoso acuerdo.

Y desde Rusia se subordina toda la política que haya de seguir el Kremlin con Europa a la suspensión de las decisiones tomadas en Londres y en Washington.

Y como si fuera poco, De Gaulle ha dado el último golpe: éste, en unas declaraciones recientes, supedita la aprobación de esos acuerdos a las negociaciones con Rusia, y como ésta ya sabe lo que piensa, fácilmente se deduce la conclusión final a que se refiere el general.

—La aplicación del sistema de París—ha declarado el general—es un hecho enorme y tan cargado de incertidumbre como puede ser el rearme alemán. A esto no se ha de llegar sin comprobar antes que es imposible un apaciguamiento del Estetal es la idea central del discurso de De Gaulle.

En caso que no se hiciera caso al general, amenaza éste con una intervención directa de una libertad absoluta de acción.

La atmósfera no es nada favorable para los acuerdos de París.

DE GOLPE se ha concentrado toda la atención sobre De Gaulle. Y ha aparecido éste en todo su papel que pudiera ser llevado en un sentido nato, tradicional. En éste el campeón de la mano tendida a la U. R. S. S. y piensa como cualquier comunista de su país respecto a Norteamérica. Quiere la independencia a todo trance de Washington, pues ve a su país supeditado a la política americana, pero al querer huir de esta sujeción, cae de lleno bajo la órbita de Moscú, pues por vueltas que se le dé al caso, apenas si una nación de segundo orden se concibe la independencia total en política internacional sin estar adscrita a uno de los dos bloques. Y De Gaulle, al huir de Caribdis, da en Escila.

De Gaulle sigue creyendo en Francia con el mismo entusiasmo de un hombre que confiara en ella cuando todo se daba por perdido. Y cree que es Francia la que debe llevar esa política neutralista entre los dos grandes bloques y que es ella la que está en mejores condiciones de hacer una especie de sondeo en Moscú para lograr una especie de paz en medio de la actual guerra fría.

EL R. P. F., aunque cambiara su nombre por el de Partido Republicano Social, sigue viviendo de la savia que le presta el general. Y con él alterna sus humores: los degaullistas, lejos de abandonar a Mendes-France, se han instalado fuertemente a su lado, lanzando más hacia la derecha, al interponerse ellos, al M. R. P., e inclusive a los mismos radicales.

Hoy, entre los degaullistas no se habla de provocar crisis ni parcial siquiera, y esto a pesar de que el general ha callado en su discurso respecto a los problemas norteamericanos, verdadera cuña de escisión entre los partidos franceses.

SE HA ABIERTO EL TERCER SALON DE QUIMICA Y MATERIAS PLASTICAS. Ocupa 185 metros por 70 de ancho en el Parque de Exposiciones de la Puerta de Versalles, y allí están todos los técnicos del análisis, de la investigación, de la producción, etc., etc.

Uno de los campos químicos mejor representados aquí es el de la ciencia nuclear, el cual entra de lleno también en el campo de su hermana gemela, la física.

La ciencia nuclear tiene gran necesidad de la química y alta precisión, pues las materias por ella utilizadas deben ser de gran pureza. La mínima presencia de un elemento extraño suspendería la reacción en cadena.

En el Salón aparece una gran sección dedicada a la mezcla del vidrio y del plástico. Y en este aspecto son muchas las novedades que se esperan y las que de hecho se observan. El cristal, mezclado con las nuevas materias, pierde su fragilidad y conserva su inigualable transparencia.

JAVIER DE EGUIA

La política americana sobre Asia se precisa

Y SE LLEGA A UNA SERIE DE HIPOTESIS DE LAS CUALES DEPENDERA LA PAZ O LA GUERRA

NUEVA YORK AL DIA
Crónica especial para nuestro periódico.

Los americanos están envueltos en una recia discusión. Y ésta divide a los grandes políticos y a los grandes jefes militares.

—¿Qué hemos de hacer en Asia? —se preguntan—Seguir allí o retirarnos?

—Lo esencial en este caso—concluyen todos—es no cometer un nuevo error.

China está francamente desafiando a todo el imperio americano. Y lleva así meses. Mientras que el Kremlin extiende su mano amiga, Pekín muestra una hostilidad ruda y a veces zafia, que no se explican en Washington sino buscando la inspiración de esa conducta fuera de Pekín. Sólo así se concibe esa detención tan injustificada de los once norteamericanos militares y de los dos ciudadanos civiles de la misma nacionalidad.

Esto no es más que un episodio. Y esa hostilidad se manifiesta a lo largo del inmenso frente asiático. En Corea, donde el Norte se rearma; en Formosa, donde suena el cañón sobre Quemoy y los grupos de islas de Natsup y Tatchen. Y lo mismo sucede con Hon-Kong, Vietnam, Laos, Cambodia, Indonesia, sin que pierda ocasión Pekín de lanzar ataques parecidos hasta el Japón y las Filipinas.

PUNTOS CONCRETOS

Los americanos han llegado a los puntos precisos y concisos.

Y aparacen éstos en la sección internacional de «Newsweek», que por ser extraordinariamente claros e importantes, vamos a reproducir de forma fiel, como en otras claves de la política internacional en esta hora.

He aquí su traducción íntegra:

—Si las islas de la costa China en poder actualmente de los nacionalistas fueran invadidas, nuestra política no será la guerra, aun cuando de hecho los Estados Unidos hagan lo posible por conservarlas, sin comprometerse finalmente.

—Si Formosa, la fortaleza nacionalista, fuese atacada, nuestra política será definitivamente la lucha. El presidente Eisenhower ha ratificado el compromiso americano de 1950 de utilizar la VII Flota para la defensa de Formosa.

—Si los rojos chinos siguen violando los derechos de los ciudadanos americanos con detenciones o falsos cargos, como en el último caso de las trece condenas de ciudadanos de los Estados Unidos, probablemente Washington sólo recurrirá a las protestas diplomáticas.

—Si las Filipinas fuesen atacadas, nuestra política será combatir. Los Estados Unidos, aliados con su posesión de otros tiempos por un tratado de mutua defensa, reaccionarán violentamente ante todo ataque, en conformidad con los procesos constitucionales.

—Si la Indochina fuese atacada, la política americana estudiaría atentamente la conveniencia de intervenir con las armas. Los Estados Unidos, en unión de sus siete aliados del Pacto de Manila, daría paso al proceso constitucional ante un ataque rojo contra la Indochina libre, lo mismo contra Thaitandia, Malaya, Pakistán, Filipinas, etc., etc.

—Si Okinawa fuese atacada, la política sería igualmente combatida. Esa isla es un bastión ocupado por Norteamérica y su mayor base militar.

—Si Japón o el Sur de Corea fuese atacado, la política sería ir a la lucha. Están unidos los americanos con esos países por tratados de alianza.

¿QUE SUCEDERA DE HECHO

No es fácil saberlo, pero tampoco es grato lo que se observa en Washington esta hora: se discuten los medios de defensa, se preparan bases, se llevan allí nuevas armas y hasta nuevas divisiones.

Pero una guerra localizada podría convertirse en un conflicto mundial. Y esto es lo que de momento está deteniendo la impaciencia de este país.

De todas las formas, y sea de esto lo que quiera, Norteamérica se prepara y cada vez ve con más resignación la posibilidad de un desenlace bélico en ese mundo asiático, del que pugnan por expulsarla, si de hecho no afianza su presencia por medio de las armas.

UBALDO DE LEON

Peletería Sanfor
SIEMPRE ULTIMAS NOVEDADES
Hernani, 21. — SAN SEBASTIAN
Marqués del Puerto, 13. — BILBAO

ALERTA DRAMATICA

DESDE SAN PEDRO DE ROMA HASTA EL PACIFICO, PASANDO POR LONDRES, EL MUNDO SE INQUIETA POR LA SALUD DEL SANTO PADRE: CHURCHILL RECIBIO UN MENSAJE SUYO.

LONDRES AL DIA
Crónica especial para nuestro periódico.

Roma lo ignoraba y más que nadie Londres: aquella misma mañana, Churchill había recibido un mensaje de felicitación del Santo Padre. Es lo que menos se sospechaba en Inglaterra, donde ese gesto tuvo una simpatía universal, que el Pontífice luchaba en aquellos momentos prácticamente contra la muerte. Las religiosas que rodean al Santo Padre se sintieron de pronto alarmadas al verle más pálido y desencajado que nunca. De pronto le dió el hipo y le sobrevinieron los vómitos, mientras gruesas gotas de sudor llenaban su rostro. Llamaron al doctor Galeazzi, su médico personal, y éste confirmó aquella dramática alarma.

Aquella misma tarde, la noticia se hizo universal y llegó a todas las partes del mundo, desde la Plaza de San Pedro hasta las Filipinas. Hasta las iglesias protestantes, cosa jamás vista antes, han elevado plegarias por la salud del Pontífice moribundo.

Nunca se había visto una atención semejante, especialmente en Inglaterra, enemiga tradicional de Roma. Habrá sido un consuelo en medio de su agonía para el Santo Padre, ver el prestigio que hoy posee la tiara, que hoy ciñe su cabeza.

¿QUE TIENE EL PADRE SANTO?

Hay que volver a los días de la muerte de Jorge VI para encontrar tantos detalles y tanta información oficial en la Prensa de este país. Según ella, no hay diagnóstico preciso. Desde su crisis de la última primavera, su estómago, siempre débil, no ha podido injerir el bario neceario para la observación con los rayos X.

Según unos—y todos médicos de categoría mundial o italiana—, se trataba de un caso de apendicitis aguda. Según otros, todo podría explicarse con la aparición de una úlcera. Son más los que opinan en lo síntomas actuales una manifestación más de una especie de cáncer senil, que ya observaron indudablemente en casos anteriores.

El Santo Padre está mal desde el invierno de 1952-1953. En aquel Consistorio, con el que elevara el número de cardenales a 70, cifra no igualada desde 270 años hacia, Su Santidad Pío XII salió con una bronquitis aguda.

En diciembre, al abrirse el Año Mariano, hizo la peregrinación por las calles de Roma, con esto se agravó su precaria salud. Un mes después sintiase gravemente enfermo. El 25 de enero aparecían los primeros síntomas de la enfermedad actual. El 7 de febrero, el doctor Galeazzo Lisi daba la nota de alarma. Y desde entonces, no abandonó la cabecera del augusto enfermo. A principios de marzo, el Pontífice mejora y el día de San José, 19 del mismo mes, aparecía por vez primera desde los balcones del Vaticano, ante 200.000 fieles, que le aclamaban.

A partir de aquella fecha, el Santo Padre presentaba un color de cera, con una transparencia que parecía advertirse hasta en las fotografías. No abandonaba su trabajo, pero éste se veía superior a sus fuerzas. Recibía peregrinos, les hablaba en todas las lenguas, se mostraba infatigable, pero su organismo no ha podido soportar ese trabajo sin grave crisis. Apenas hacía una semana que volviera de sus vacaciones de Castengaldolfo. Se le veía con el rostro la fatiga, y al querer reanudar su trabajo, reapareció la enfermedad.

LENGUAJE PRUDENTE

En los comunicados se advierte un lenguaje precavido y prudente. El doctor Galeazzi Lisi ha hablado de una irritación de peritonis y de una tensión abdominal como causas inmediatas de esta crisis. Sus esfuerzos se concentran en un solo objetivo, esencial en estos momentos: devolver las fuerzas al enfermo, a fin de permitirle salga de este estado de postración en que se encuentra después de los accesos de hipo, de los vómitos repetidos y de los desfallecimientos cardíacos.

LOPEZ MAC MILLAN

Se acentúa la mejoría del Santo Padre

(Viene de primera página)

ción católica que, por su posición como barrera natural entre dos inmensos mares, zona de fricción de civilizaciones y de gentes, nudo vital de rutas y de corrientes, no puede menos de estar llamado a desempeñar un papel providencial en el teatro de la Historia».

«Por eso, prosigue el Padre Santo, el ímpetu evangelizador y colonizador de la España misionera, uno de cuyos méritos fué el saber fundir en una ambas finalidades, no pudiéndose contener ni siquiera en las inmensidades del Nuevo Mundo, saltó aquellas cordilleras innacesibles, se lanzó a las soledades del Pacífico y llegó de arribada a vuestras playas, enarbolando una cruz sobre el pendón morado de Castilla». Alude el mensaje a la primera misa que se celebró el 30 de marzo de 1511, a los primeros religiosos de la familia agustiniana que llegaron el 13 de febrero de 1565, y en esta última expedición, a aquel gran Legazpi, «el gobernador más celoso de la honra de Dios», y a aquel genial Urdaneta, primera planta de una generación apostólica, a cuya sombra se plasmó el alma nacional de vuestro pueblo».

El mensaje del Papa concluye con una bendición «para nuestro dignísimo cardenal y legado, que os ha traído el aroma del incienso de fe que arde en el botafumeiro santiagués, aroma de familia, bien conocido por vuestras almas», y pidiendo al Cielo «que derrame toda clase de bienes sobre las amadísimas Islas Filipinas.

Las últimas palabras del augusto radiomensaje dicen así: «Sean las ondas del éter portadoras de esta bendición, que quiere llegar hasta el último islote remoto, hasta el último arrecife donde alguien escuche nuestra voz, donde un hijo conmovido oiga, acaso, el acento de su conmovido Padre».—(Efe)

FALLECE EL REPRESENTANTE CHINO EN EL VATICANO

CIUDAD DEL VATICANO, 7.—A las seis de esta mañana falleció, después de recibir los Santos Sacramentos y una bedición especial de Su Santidad, el consejero de la Legación de China cerca de la Santa Sede, Chu Yin, que sufría del corazón y se hallaba enfermo hace varios días. Anteayer pidió y recibió el Santo Viático. El diplomático chino se había convertido hace dos meses a la religión católica y había recibido el Santo Bautismo.—(Efe)

El poeta de la Inmaculada, riojano

Por el P. Alberto de Vidángoz, capuchino

Aurelio Prudencio es un hombre que sobresale en la aún informe literatura cristiana de la cuarta centuria como un arbol inefablemente florecido en un bosque que se está haciendo. Su presencia endulza la rechoncidumbre del latín teológico y sorprende como un claror súbito y delicioso en la densidad de la locución liturgica. Es quizás el primer poeta de occidente que rima en latín los divinos misterios, con un alarde de estilista que echa mano de la métrica más variada, desde el yámbico hasta el hexámetro, a través de las veinte principales medidas entre ellos abarcadas. Y la misma variación en los temas y composiciones, desde la oda a Santa Inés, suave y rizada como el vellón de un cordero, hasta el tremendismo del relato martirial de S. Hipólito.

Poeta fecundo en sus diez mil versos y poeta que incorpora genialmente la fogosa inspiración y el ritmo armonioso e impecable; y, en boca de Menéndez y Pelayo, el poeta lírico más inspirado después de Horacio y antes del Dante.

Prudencio es además «el poeta cristiano» por el modo de entender la poesía. Para él no es un pasatiempo, un desahogo temperamental, el arte por el arte, morbosa provocación a su vena que se presta, sino que le traza un objetivo nobilísimo, el único admisible en el cristianismo. El es poeta para loar al Altísimo. Sus versos—viñeta artística señalando el vesperal de su vida—visten la elegancia de una liturgia, movible y amena, equivalen al culto sacrifical de un alma que anhela salpicaduras de redención y florecen abundantes como títulos de mérito para la vida futura que la ve encima. Casi no se cree en la frescura de unos versos manando de una testa canosa y sexagenaria, ¡Y qué perfectos, qué flexibles y animados se mueven y conciertan! ¡Qué vacíos, qué apagados y convencionales los versos paganos en su comparación! Los de Prudencio desarrollan esa emotividad visísima y ardorosa que derrama la unción cristiana, la palabra del Verbo, la más inspiradamente poética que cabe imaginar.

Y es «el poeta cristiano» por su posición equilibrada y exacta frente a la corriente poética del mundo antiguo. Más juicioso y cabal que Tertuliano, para quien todo lo gentil es abominación, permite que los modales poéticos del paganismo se acomoden también al talle sobrio y sencillo de los dogmas, personificando en sí mismo y dando valiente solución al problema del «humanismo cristiano». La belleza no puede estar reñida con una religión que indica como derecho inalienable el sobrenaturalizar todas las cosas.

Y este poeta tan clásico, según Rand, como Plauto, Juvenal y Propercio, es el primero de todos los vates que ha cantado a la Inmaculada. Yo califico a los versos ciento cincuenta al ciento cincuenta y cinco del poema tercero de su obra Catemerinon—recital de oraciones diarias—de verdadera audacia mariológica. La mirada del poeta es más azul y distante que la del mero pensador. La poesía es arte y tiene que ver mucho con la intuición y algo con la profecía. Cuando los escritos de los Santos Padres mezclaban confusamente virginidad, pureza, santificación refiriéndose al caso de María, Prudencio rasga el velo de la fantasía y en versos limpios, ágiles, graciosamente curvados, la describe Inmaculada. Y en tan pocas líneas abrevia el silogismo escotista del privilegio y el enfoque de luz, colorido, expresión, inocencia de las estampas de Murillo. No es aventurado suponer que pintor y teólogo dibujara y sutilizase presididos por este recorte prudenciano de la Virgen que mira anchamente, poseslvamente, al Bien Infinito, en una disposición combativa y segura del éxito, pisando la serpiente contraída, que no puede desplegar sus espirales, verdosa como la grama en que habita, vomitando torpemente su virus inofensivo. Ningún pie de inscripción más a propósito para descifrar el misterio de la Inmaculada que los versos de Prudencio, cuyo sentido he desvirtuado en esta prosa castellanizada. Con él se ha rendido por vez primera esa aparente frivolidad del verso ante la que es «Flor de la poesía».

Y Prudencio, insigne poeta cristiano, alondra mañanera que armonizó la amanecida de la teología católica y entonó el himno de la Concepción sin mancha, abriendo el desfile de españoles que la habían de glorificar, es riojano. Calahorra meció su egregia cuna. Si algún tiempo se ha discutido su patria, hoy está comprobado históricamente, imparcialmente, que no puede ser otra. Nuestra Calahorra llevará a los dos (Emeterio y Celedonio) que veneramos». Es muy significativo, afirma un especialista, que el poeta diga nuestra a Calahorra en el himno de Zaragoza.

No pretendo ni remotamente desmenuzar una cuestión que ha numerado la página mil: tan sólo subrayar la palabra definitiva a su favor.

En esta ciudad de la Rioja, traspasada de lirismo en sus montañas a distancia, en su río remansado y caudal y en su vega variada y extendida, se quebró sonoramente la primera rima musical cristiana y mariana iniciando un movimiento poético que desfallecerá cuando no haya cristianismo.

El estado del campo

MADRID, 8.—El resumen informativo sobre la situación de campos y cosechas facilitado por el Servicio de Estadística del Ministerio de Agricultura respecto del mes de noviembre pasado, registra las lluvias habidas en dicho mes, cuya importancia total califica de escasa. Las temperaturas las reputa más altas de lo normal en esta época y heladas de poca intensidad en la Meseta Central. Han continuado las siembras de cereales y leguminosas de otoño en mejores condiciones que en el año las siembras de cereales y las lluvias registradas, lluvias que han favorecido también las siembras realizadas en seco en meses anteriores y que ahora han empezado a nacer, con la excepción de las de algunas zonas de Levante y Cataluña, en las que no ha llovido en cantidad suficiente.

A pesar de la mejoría general, el estado de las siembras es, en conjunto, peor que el del año pasado por esta época. En las provincias del Norte ha terminado la recolección del maíz, que, después de haberse desarrollado con retraso durante la mayor parte de su ciclo vegetativo, se ha visto al final de éste favorecido por las benignas temperaturas registradas. Se estima que la cosecha obtenida es ligeramente inferior a las del pasado año.

Terminó la trilla del arroz, calculándose la producción un 20 por 100 menor que la de la anterior campaña. Los olivares han sido favorecidos por las lluvias del mes, deteniéndose la caída de la aceituna; ha comenzado la recolección de la almazara en las provincias más tempranas, y se prevé que, con excepción de Castilla la Nueva, Rioja y Navarra, la cosecha será inferior a la del año pasado. La aceituna de la zona mediterránea está bastante picada.

Ha continuado la recolección de las variedades tempranas de naranja, con medianos rendimientos, y aunque el estado de los frutos de la segunda temporada es bueno, se espera que la cosecha, en conjunto, será inferior a la estimada para la campaña última, antes de las heladas de comienzo de febrero. También ha continuado la recolección de la patata tardía, que está dando medianos rendimiento; se ha iniciado la siembra de la extratemprana.

Las exportaciones a Estados Unidos

MADRID, 7.—La sección correspondiente de la Embajada de los Estados Unidos en Madrid ha puesto en conocimiento de todos los exportadores españoles que, en lo sucesivo, no será necesario hacer facturas consulares para los embarques a los Estados Unidos de las mercancías que se envíen bajo convenio de compra o en consignación, cuyo valor total no pase de quinientos dólares, incluídos en esta cantidad todos los gastos, incluso seguro, flete, derechos de agente de Aduanas, etc.

Después de un banquete, ni hablar ni emitir juicio. Escuchar música en silencio o dormir la siesta.
Supintor... CARMELO SEGURA

ENTRETENGASE VD.

PRIMER CONTACTO INTERLANETARIO

Roger Brown, de 10 años, que vive en Morsley, cerca de Manchestaer, cree en los marcianos. El cinco de noviembre pasado disparó un cohete desde su ventana, cuidando antes de escribir en él su nombre y su dirección. Diez días más tarde, el cartero le trajo un paquete que contenía un trozo de su cohete y una carta que decía así:

«Querido terrestre: Tengo el placer de devolverle su cohete, descubierto sobre el planeta Marte. Sigo sus experiencias con mucho interés. Firmado: El Rey del Espacio».

RELOJ DE PLASTICO

Un reloj de plástico en todas y cada una de sus piezas, irrompible y estanco, va a ser producido en Suiza en la primavera próxima.

(De «Jours de France», París)

AIRE LIBRE

Los guardianes de la prisión de Old Bailey acaban de dirigir una petición al departamento de publicidad de la BOAC, compañía aérea británica, rogándole les envíen carteles publicitarios para decorar su comedor. «Asegúrense ustedes antes del envío—precisaron—que se trate efectivamente de carteles de viajes.

ANESTESICO

Unos desconocidos se llevaron del automóvil del doctor Raymond Biss, en París, un frasco que contiene un gas anestésico, sumamente peligroso. En una taberna próxima fueron encontrados completamente dormidos por el citado gas, los autores del robo.

(De «Combat», París)

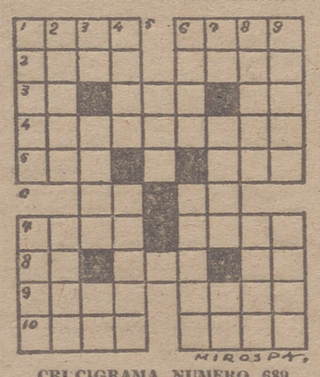

CRUCIGRAMA NUMERO 689

HORIZONTALES. — 1: Azul. Prenda de abrigo. — 2: Ave palmípeda. Al revés, recela. — 3: Al revés, río europeo. Preposición. Símbolo del molibdeno. — 4: Cucurbitáceas. — 5: Adverbio Utiliza. — 6: Nombre de letra. Desinencia verbal. — 7: Al revés, dícese del populacho. Al revés, mantos que llevan los beduinos — 8: Nota Al revés, husmeé. Al revés, repetido: interjección que denota risa. — 9: Al revés, variante de un nombre de mujer. Armadura del pecho. — 10: Limpié las tierras de maleza. Atreves.

VERTICALES. — 1: Reduce, estrecha. Labrar — 2: Palas herradas que usan los zapadores. Concavidad. — 3: Al revés, pronombre. Chupa el líquido de una cosa. Lengua. — 4: Toda tela. Arroja. — 5: Río siberiano. — 6: Faz. Fabulista. — 7: Al revés, otorga. Dícese de las palomas. Existe. — 8: Mamíferos de América parecidos al tigre. Letra griega. — 9: Arrima de espalda. Condimentos.

SOLUCION AL NUMERO 688

HORIZONTALES. — 1: Romo. Ocal. — 2: Afill. Coro. — 3: Ja. Aro. eM. — 4: Atarazana. — 5: Ser. Ras. — 6: Ta. Un. — 7. Osen. Lapa. — 8: Ni. Ana. oL. — 9: Alud. Nido. — 10: Mote. Orán.

VERTICALES. — 1: Rajas. onaM. — 2: Oñate. Silo. — 3: Mi. Arte. úT. — 4: olaR. Anade. — 5: Ras. — 6: ecoZ. Ulano. — 7: Co. Arna. Ar. — 8: Arena. Poda. — 9. Lomas. Alón.

AFINIDADES ELECTIVAS

En virtud de esta ley de las afinidades electivas que rige a los seres humanos de ambos sexos, un ciudadano holandés ha hecho insertar en un periódico de La Haya el siguiente anuncio: «Joven distinguido, de excelente familia, que gana muy bien su vida, pero que es eczematoso, desea, con vistas al matrimonio, entablar conocimiento con joven de 26 años de edad como máximo, igualmente eczematosa».

EN BUSCA DE LA TETINA

Ciertas Repúblicas soviéticas sufren actualmente una grave crisis de tetinas. Las consecuencias son: noches pasadas en blanco, fatiga de los trabajadores, descanso de la producción, retraso en la ejecución del plan quinquenal, etc. El Gobierno soviético trata de atender, por ahora sin conseguirlo, la enorme demanda de tetinas.

LA INCONSOLABLE

En Port of Spain (Trinidad) acaba de fallecer «en olor de santidad» la señora Anunciatta di San Chiarry y Murillo, a la edad de 116 años, después de una emocionante viudez de 90. Anunciatta tenía 16 años cuando se casó con un joven oficial del que estaba perdidamente enamorada. Por desgracia, su marido había de fallecer algunas semanas más tarde. Desesperada, ella también quiso morir, pero siendo muy creyente, no se suicidó. Se abandonó simplemente a su dolor, que había de ser la razón de su vida. Sobre la tumba de su querido difunto había hecho grabar, en 1854, la siguiente inscripción: «No puedo sobrevivirte. Te seguiré». Aunque con un ligero retraso, Anunciatta ha cumplido su palabra.