NUEVA RIOJA

50 Ctmos. EJEMPLAR

Martes, 27 de abril de 1948 — Año XI.-Núm. 2.859 — Martínez-Zaporta, 9.-Apartado 28.-Logroño

Churchill, en sus memorias, habla de la guerra civil española

NUEVA YORK, 26.—La revista «Life», que con el «New York Times» está publicando en exclusiva las memorias de Churchill, dedica un recuerdo en la parte referente a España, bajo el título «Churchill escribe sobre la guerra civil española», diciendo a continuación textualmente: «A fines de julio de 1936, la creciente degeneración del régimen parlamentario español y la fuerza de dos movimientos: uno comunista y otro anarquista, condujo una revuelta militar que de largo venía siendo preparada. En este conflicto yo fuí neutral, naturalmente. Yo no estaba a favor de los comunistas. ¿Cómo podría haber estado, dado que si yo hubiera sido español me habrían asesinado así como a mi familia y amigos?».—(Efe.)

SALUDO DE UN ESCRITOR INGLES

MADRID, 26.—El conocido escritor inglés Somerset Maugham ha dirigido hoy por radio un saludo a todos los españoles. Se congratuló por las deferencias que con él tienen desde su llegada todas las clases sociales españolas. Hizo referencia a las muchas veces que ha visitado nuestro país, y dijo que en cada viaje había adquirido experiencias aleccionadoras. Por último manifestó que pondrá todo su empeño en despertar la curiosidad que España merece cerca de sus compatriotas, pues aquí podrán admirar maravillosos paisajes y gozar la bondad de su clima.

Artistas egipcios vendrán a perfeccionarse en España

El señor Pérez Comendador da cuenta del éxito de su misión artística en El Cairo

MADRID, 26.—Ha regresado a España el escultor Pérez Comendador, que fué a Egipto invitado por aquel país para dar un curso sobre escultura y policromía, así como para exponer obras propias y de su esposa, Magdalena Lerroux.

El señor Pérez Comendador se mostró encantado de la cordial acogida y de las facilidades de todo género que recibió del Gobierno egipcio, y el propio rey patrocinó el certamen, que fué organizado por un gran amigo de España, Georges Remond. La exposición, en la que también tomaron parte seis artistas franceses (arquitecto, pintor, pintor decorador, ceramista, grabador y medallista), constituyó un acontecimiento artístico en El Cairo, y el monarca, en su visita a la exposición, conversó largamente con el señor Pérez Comendador y tuvo frases de emoción y afecto para España.

Buena parte de las obras expuestas fueron adquiridas, y el Gobierno egipcio compró para su museo de arte moderno un bronce de la escultura «Amanecer» y el cuadro «Bailaora», obras de los artistas españoles. El ministro de Instrucción Pública subrayó el valor de la exposición de arte español que, por primera vez, se ha celebrado en aquel país, y expresó la esperanza de que próximamente pueda celebrarse en El Cairo una gran exposición española en la que se comprenda también el arte musical y «folklórico». El escultor español ha traído la promesa del ministro egipcio de que serán enviados a España artistas egipcios para perfeccionarse entre nosotros, logrando así estrechar las relaciones culturales entre ambos países.

Cristianodemócratas y socialdemócratas triunfan en Baviera y Hesse

Amenaza de huelga general en Milán, donde se registraron sucesos y murió un policía

Hoffman explica algunos detalles del plan Marshall para diversos países

FRANCFORT, 26.— En Baviera los demócratas-cristianos han conseguido el 44'2 por ciento de los votos. Les siguen los socialdemócratas con el 12 por 100. Los comunistas obtuvieron el 30 por ciento.

En Hesse, los social-demócratas han conseguido el 35 por ciento, seguidos por los demócratas cristianos con 29'10 por ciento, y los comunistas el 7'9 por ciento.

El gobernador militar de Hesse ha calificado los resultados de una fuerte tendencia derechista que muestra la repulsión al comunismo.—(Efe).

CAUSA SORPRESA

WIESSEN, 26.— Ha causado sorpresa en los medios aliados la votación—70.000 sufragios—alcanzada ayer en Gran Hesse por los candidatos del partido nacional-demócrata, de reciente creación. El gobernador militar norteamericano del Estado dice que el partido ha realizado su campaña electoral siguiendo las líneas señaladas antaño por Goebbels, y que se practicarán las investigaciones oportunas.

LOS SUCESOS DE MILAN

MILAN, 26.— La huelga general amenaza a esta ciudad industrial, la mayor de Italia, después de los desórdenes de anoche en los cuales resultó muerto un agente de Policía y más de 25 personas heridas al pretender los comunistas celebrar la manifestación que no se les había autorizado.

La Cámara de Trabajo, controlada por los comunistas, se ha reunido con el fin de estudiar la conveniencia de declarar una huelga como protesta contra la «provocación de la Policía» al intervenir para evitar manifestaciones (que no habían sido autorizados de «guerrilleros» uniformados. Como en la primera reunión no se llegó a un acuerdo, se espera una segunda.—(Efe).

DETENCIONES Y HALLAZGO DE ARMAS

MILAN, 26.— La Policía ha detenido a algunos de los manifestantes de anoche, entre los cuales figuran sospechosos de haber hecho disparos. Las continuas redadas policíacas en busca de armas han conducido a descubrir un alijo en el que había cuatro ametralladoras ligeras, ocho ametralladoras pesadas, quince fusiles automáticos, varios mosquetones, nueve pistolas, setenta y dos bombas de mano, tres granadas de mortero, dos emisoras de radio y munición de distintos calibres.—(Efe).

NO VOTARON AL PARTIDO

ROMA, 26.— Los dirigentes comunistas del distrito de Montevero han celebrado una reunión para examinar el hecho de que sólo uno de los miembros militares del partido votó a favor del mismo en las pasadas elecciones. Los 46 sostienen que votaron al Frente Popular Democrático. Cada uno acusa a los demás de traición a la causa y al partido cristiano-demócrata de haber cambiado las papeletas comunistas.—(Efe).

DIMISION DE NENNI

ROMA, 26.— En los círculos oficiosos del socialismo romano se afirma que Pietro Nenni, jefe de la fracción procomunista del partido, ha dimitido del Comité Ejecutivo del mismo, así como la dirección del periódico «Avanti».

Se añade que el secretario del partido, Lelio Basso, tiene en su poder las renuncias y espera un momento oportuno para darlas a la publicidad.—(Efe).

QUISO ASESINAR A SU ESPOSA POR VOTAR A LOS CRISTIANO-DEMOCRATAS

ROMA, 26.—La Policía ha detenido a un individuo llamado Otello Salvatore, de 24 años de edad, comunista activo del barrio Quadraro, acusado de intentar al asesinato de su mujer por haber votado al partido cristiano-demócrata. La Policía dice que Salvatori ha estado persiguiendo a su esposa desde que las cifras electorales demostraron la derrota comunista, y que ha intentado ahogarla cuando se hallaba durmiendo. Finalmente la goleó duramente hasta que pudo librarse de la furia del marido y pedir auxilio a los vecinos, que la recogieron, trasladándola al hospital.—(Efe.)

LA OFENSIVA GRIEGA

ATENAS, 26.—La ofensiva del Ejército griego en el sector de Rumeli se encuentra en su última fase. Los grupos diezmados de los bandoleros realizan grandes esfuerzos para escapar de la acción del Ejército griego. Las concentraciones más importantes de los comunistas se encuentran entre Lidoriki y Amfissa, a unos 180 kilómetros al Noroeste de Atenas.—(Efe.)

COMO SERA APLICADO EL PLAN MARSHALL

WASHINGTON, 26.—Seis países europeos —Francia, Italia, Austria, Países Bajos, Noruega y Dinamarca— están ya calificados oficialmente para recibir la ayuda del plan Marshall al haber declarado por escrito que se adhieren a los propósitos y a la política de la administración de cooperación económica y que se proponen concertar al efecto con los Estados Unidos un acuerdo bilateral, ha manifestado el administrador de la Cooperación, Paug G. Hofmn, haciendo resaltar que los envíos hechos anteriormente a aquellos países tuvieron carácter de urgencia, y que sólo ahora podrán realizarse en gran escala. Hoffman explicó que cada uno de los países citados se ha comprometido a depositar en su propia moneda el equivalente de los dólares que representa la ayuda facilitada antes de la firma del correspondiente acuerdo bilateral.—(Efe.)

LA POLITICA FRANCESA

RAMBOUILLET (Francia), 26.—René Pleven, ex ministro de Hacienda del Gobierno provisional francés del general De Gaulle, ha reiterado la necesidad de que la «Tercera Fuerza» que apoya al presidente Robert Schuman, se una a la Unión del Pueblo Francés, que encabeza De Gaulle.—(Efe.)

MARTIN ELOGIA A LOS NEGROS

ALISOURY (Maryland), 26.— El presidente de la Cámara de Representantes, Josep W. Martín ha pronunciado un discurso ante un auditorio de raza negra, dijo entre otras cosas que la familia norteamericana más pobre está en mejores condiciones de vida «de lo que los ladinos comunistas o fascistas quieren hacer creer». Añdió que sin embargo Norteamérica debe eliminar todas las diferencias de raza sobre una base justa y razonaole.

Refiriéndose a los adelantos realizados por la raza negra, dijo que los negros pueden progresar «normemente «si no dejan que el veneno del comunismo arruine sus Universidades».—(Efe)

El ministro de Agricultura presencia un nuevo sistema de poda de olivos

TOLEDO, 26.—El ministro de Agricultura ha visitado esta tarde los olivares de Pedro Vázquez, Bartiente y San Leonardo, para comprobar personalmente los resultados de un nuevo estudio de poda. Acompañaron al ministro el director general de Agricultura, jefe nacional del Sindicato del Olivo, presidente del Instituto de Investigaciones Agronómicas y treinta ingenieros agrónomos.

El ministro felicitó al ingeniero señor Parteárroyo, que ha aplicado el nuevo procedimiento, por el éxito que ha obtenido con éste y su eficacia en el incremento de la riqueza olivarera de esta provincia.

El rey de Transjordania ha declarado la guerra al sionismo

Se afirma que varios ejércitos árabes se preparan para una ofensiva en Palestina

Los judíos han iniciado ataques contra Jaffa y Acre

BEIRUT, 26. — El rey Abdullah de Transjordania se dispone a participar en la lucha de Palestina al lado de los árabes, según comunica de Amman la Agencia United Press. Afirma esta agencia que la Legión Arabe ha adquirido 180 carros blindados y ha recibido la orden de estar preparada. Numerosos voluntarios del Irak se han puesto a las órdenes del rey Abdullah. También la Liga Arabe ha ofrecido numerosos aviones.—Efe.

DECLARA LA GUERRA

DAMASCO, 26.—Oficialmente se anuncia que Transjordania ha declarado la guerra al sionismo. Jericó ha sido ocupado por fuerzas transjordanas motorizadas.

La declaración de guerra se hizo a las 16'15, hora local.—(Efe.)

MANIFESTACIONES DE ABDULLAH

AMMAN (Transjordania), 26. — El rey Abdullah de Tranjordania ha declarado a un corresponsal de la Agencia Reuter que si los judíos no siguen su consejo y viven como ciudadanos en un Estado árabe tendrá «el placer y el honor de rescatar Palestina». Al ser preguntado si las fuerzas militares de Transjordania podrían conquistar solas Palestina, el monarca contestó: «La Legión Arabe es capaz de sacrificar hasta el último de sus hombres». El rey agregó que la única forma de resolver el problema de Palestina, una vez fracasados los medios pacíficos, es la guerra. Hizo notar que hasta ahora no había habido guerra en Palestina, sino «solamente crueles ataques de los judíos contra los árabes pacíficos».—(Efe.)

EJERCITOS PREPARADOS

DAMASCO, 26. — Se declara de fuente oficial que los Ejércitos del Líbano, Transjordania e Irak han firmado un acuerdo en Amman, capital de Transjordania. Según esta información, los árabes emprenderían una ofensiva en tres frentes sobre Palestina con cuarenta mil hombres antes del primero de mayo.

El Parlamento sirio se reunió esta noche en sesión secreta para oír un informe del ministro de Defensa acerca de la contribución de Siria a la liberación de Palestina.—

LA DIVISION MOTORIZADA IRAQUESA

EL CAIRO, 26.— De fuente fidedigna relacionada con la Liga Arabe, se afirma —dice la Agencia Reuter— que la segunda división motorizada iraquesa, con efectivos de 10.000 hombres, ha salido de Bagdad para Amman, capital de Transjordania, camino de Palestina, donde se cree entrará de aquí a diez días.

La división está, al parecer, mandada por el general Mustafá Raghe, y lleva la protección de cincuenta cazas «Furx».—(Efe.)

LOS EGIPCIOS

EL CAIRO, 26.—El diario arábigo «Al Zaman» dice que ciertas unidades egipcias han recibido orden de reunirse con otras fuerzas ya situadas en la frontera de Palestina, y que ello está de acuerdo con la decisión de los países árabes de enviar tropas regulares a Palestina antes de que los británicos evacuen aquel país.—(Efe.)

COMUNICADO ARABE

DAMASCO, 26.—El Cuartel General de las fuerzas árabes en Palestina ha publicado su primer comunicado, que dice que los árabes mantienen sus posiciones en la batalla de Jaffa, iniciada ayer, y que después de un intervalo se ha reavivado hoy.

El comunicado señala también una encarnizada batalla en el puerto de Acre, un centenar de kilómetros al Norte de Jaffa y Tel Aviv. Asimismo dice que las tropas del aganah atacan con grandes fuerzas.—(Efe.)

LA EVACUACION DE HAIFA

HAIFA, 26.—Los dirigentes judíos esperan contener el éxodo árabe de Haifa, pero el hecho es que a las horas de transmitirse esta información una caravana de coches ocupados por árabes de la clase media y pudiente, que cubre casi dos kilómetros de carretera, se dispone a salir de Haifa bajo la protección de coches blindados ingleses. En el puerto, varias embarcaciones se están llenando, asimismo, de árabes que marchan a Acre o Beirut. (Efe)

ALAMEIN, OCUPADO POR LOS ARABES

JERUSALEN, 26.— Un centenar de combatientes árabes han ocupado el campamento de Alamein, próximo a Jerusalén, inmediatamente después de ser abandonado por las tropas británicas esta tarde. Los árabes procedieron a establecer posiciones defensivas con sacos terreros para hacer frente a los esperados ataques de los judíos.

El campamento de Alamein es la primera gran instalación del Ejército británico, evacuada, que cae en manos de los árabes en la zona de Jerusalén.—(Efe)

PLAN DE PROTECCION DE JERUSALEN

LAKE SUCCESS, 26.—La ONU ha adoptado una moción francesa pidiendo al Consejo de Fideicomisos que le presente lo antes posible un plan de protección de Jerusalén y de sus habitantes.

El delegado soviético y el polaco reconocieron que la solución del problema de Jerusalén era urgente, pero sustentaron el criterio de que correspondía a una Subcomisión especial y no al Consejo de Fideicomisos.

La moción francesa había sido redactada por el delegado sueco, Gunner Aggog, a quien apoyó el norteamericano Pihlipps, afirmando que el significado espiritual de Jerusalén superaba todas las consideraciones políticas, y que los cristianos, judíos y musulmanes están obligados a aunar sus esfuerzos para evitar que la destrucción de Jerusalén y de los santos lugares cercanos sea el mayor borrón del siglo XX.—(Efe).

La variante del ferrocarril y nueva estación

Ha sido adjudicada la ejecución de las obras por la cantidad de 8.149.600 pesetas

El "Boletín Oficial del Estado" del pasado sábado, día 24 de los corrientes, publicaba la siguiente orden del Ministerio de Obras Públicas:

"Examinada el acta de concurso público celebrado en la Dirección General de Ferrocarriles, Tranvías y Transportes por Carretera, el día 9 de marzo de 1948, para la adjudicación de las obras del "Proyecto modificado de la variante del ferrocarril de Castejón a Bilbao en Logroño y nueva estación en esta capital (infraestructura), solución B)",

Este Ministerio, con esta fecha, ha resuelto aprobar el concurso público celebrado y, en su consecuencia, adjudicar, de conformidad con el artículo 50 de la Ley de Administración y Contabilidad de la Hacienda Pública, a don Regino Criado González, la ejecución de las obras del "Proyecto modificado de la variante del ferrocarril de Castejón a Bilbao en Logroño y nueva estación en esta capital (infraestructura), solución B)", por la cantidad de ocho millones ciento cuarenta y nueve mil seiscientas (8.149.600) pesetas y con sujeción a las condiciones que han regido en este concurso.—Madrid, 14 de abril de 1948.—F. LADREDA."

* * *

Recogemos con la mayor complacencia el texto de la anterior disposición ministerial, que viene a poner punto final a la satisfactoria solución de un problema de tan vital importancia para Logroño como era este del nuevo trazado de la vía férrea y construcción de la estación, obras que, tras este último trámite, han de entrar rápidamente en período de realización.

Documento acreditativo de la acción de los comunistas soviético-yugoeslavos en Chile

El ministro argentino de la Guerra, a Estados Unidos, y el de Asuntos Exteriores, a Panamá

No se decide el lugar para la Conferencia Panamericana extraordinaria

SANTIAGO DE CHILE, 26.—La existencia de una vasta organización clandestina controlada por los comunistas etranjeros, ha quedado fehacientemente comprobada con un documento hallado en poder del súbdito yugoeslavo Kristo Gizzoric, que fué detenido la pasada semana en Antofagasta, según información facilitada por el Servicio de Investigaciones.

Posteriormente a la detención del yugoeslavo, se encontró una carta dirigida por éste al general yugoeslavo Drabomir Alic, que tenía a su cargo el control de las organizaciones comunistas secretas que actúan en los países del Sur. En dicha carta se expone el plan de trabajo desarrollado en Antofagasta en favor del comunismo y se dan a conocer todos los datos referentes a la estructura de la organización regional, como también los sistemas y tácticas empleadas con fines proselitistas entre los obreros salitreros. De su lectura se deduce claramente una eficiente organización y su control en manos de los rusos y los yugoeslavos.—(Efe).

MINISTRO ARGENTINO A PANAMA

BUENOS AIRES, 26.— El ministro de la Guerra argentino, general Humberto Sosa Molina, ha salido para los Estados Unidos a bordo del vapor argentino «Río Chico», en viaje de visita, que durará treinta días, invitado por el secretario de Guerra norteamericano.

Acompañan a Sosa Molina varios oficiales del Ejército. Fueron despedidos en el puerto por el presidente Perón y su esposa.—(Efe).

BRAMUGLIA, A PANAMA

BOGOTA, 26.— Hoy, lunes, salió con rumbo a Panamá, especialmente invitado por el Gobierno panameño, el ministro de Relaciones Exteriores de la Argentina, Juan Atilio Bramuglia. Permanecerá tres días en Panamá, y se cree que firmará el acuerdo relacionado con el establecimiento de una fábrica frigorífica. Después se dirigirá a Caracas y Río de Janeiro, donde también permanecerá como huésped oficial de los Gobiernos de Venezuela y Brasil, respectivamente.—(Efe).

NO HAY DECISION

BOGOTA, 26.— La Subcomisión de la Comisión Económica de la Conferencia Interamericana, ha decidido no recomendar la fecha ni en lugar de la próxima Conferencia especial Interamericana, que en principio pensaba reunirse en Buenos Aires en el mes de septiembre.

Teniendo como base una moción de Venezuela, se ha resuelto que el Consejo Económico Interamericano fije la fecha entre el último trimestre de este año y el primero del que viene, y que determine la ciudad donde ha de celebrarse.

Se conoce el texto de la proposición cubana sobre la agresión económica que ha sido aprobado por el Comité de Iniciativas de la Conferencia, que dice: «Ningún Estado podrá aplicar o estimular medidas coercitivas de carácter económico o político para ejercer presión sobre la voluntad soberana de otro Estado y obtener de éste ventajas de cualquier naturaleza».—(Efe).

REGRESA EL MINISTRO DE EL SALVADOR

MADRID, 26.— Ha llegado a España el ministro de El Salvador, señor Alvarez Vidaurraga. Con anterioridad al acuerdo de la ONU sobre retirada de jefes de misión, representó a la República salvadoreña en Madrid, como ministro plenipotenciario.

GARCIA SANCHIZ HABLA EN MEJICO

MEJICO, 26.— En el Casino Español pronunció su primera charla mejicana Federico García Sanchiz, que inicia así una serie de charlas públicas en esta entidad.—(Efe).

Las Obligaciones del ferrocarril Tánger-Fez

MADRID, 26.—La orden de la Presidencia del Gobierno por la que se autoriza la emisión de una segunda serie de Obligaciones españolas del ferrocarril de Tánger a Fez, dispone que los nuevos títulos disfrutarán de un interés del cuatro por ciento anual, y estarán exentos de los impuestos de Utilidades y de Timbre de negociación. Constará esta serie de diez mil títulos al portador, de quinientas pesetas nominales cada uno, y llevarán adheridos los cupones necesarios para el pago de los intereses por semestres naturales, vencidos en las fechas de primero de enero y primero de julio; el cupón número uno corresponderá al vencimiento de primero de julio de 1948. Los títulos emitidos llevarán la fecha de la present orden, y su amortización se efectuará en treinta y cinco años, a partir de 1949, mediante sorteos anuales, por grupos de cinco títulos. El pago de las amortizaciones por el valor nominal de los títulos se realizará en primero de julio, y el reembolso de estas Obligaciones podrá ser anticipado mediante amortizaciones realizadas por sorteos extraordinarios. El pago de intereses y capital de las Obligaciones emitidas estará garantizado por el Gobierno español.

Primera reunión del Consejo del Reino

MADRID, 26.— Hoy ha celebrado su primera sesión el Consejo del Reino, presidido por don Esteban Bilbao.

Cae un avión francés en Valmaseda

BILBAO, 26.—Esta mañana, a las once y media, una avioneta francesa ha caído en el monte de Las Llanas, a tres kilómetros de Valmaseda. Iba ocupada por un ingeniero francés, director de una sociedad de construcciones metálicas, y su esposa, y el piloto. Se dirigía de Biarritz a Oporto y el Marruecos francés, donde el ingeniero iba a construir un puente. Cuando volaba sobre Valmaseda, uno de los depósitos de gasolina hizo explosión, y uno de los ocupantes salió despedido, cayendo los otros dos con la avioneta, y quedando todos destrozados.

Varios vecinos de las inmediaciones recogieron los restos de las víctimas y los llevaron a Valmaseda, a donde se trasladaron el cónsul francés en Bilbao y las autoridades.

Las víctimas son: Andrés Ckuin, de 48 años, ingeniero de la Sociedad de Construcciones Metálicas de la Corréze, propietaria del aparato, y el piloto de la avioneta, Xavier Leinekugel, de 34 años.

Instituto de Estudios Riojanos

ESTA TARDE, CONFERENCIA DEL DOCTOR CANTERA

El Instituto de Estudios Riojanos ha organizado un ciclo de conferencias científicas a cargo de relevantes personalidades que se inaugurará hoy, día 27, a las siete y media de la tarde, en el paraninfo del Instituto de Enseñanza Media, con una disertación del catedrático de Lengua Hebrea de la Universidad Central y director del Instituto «Arias Montano» de Estudios Orientales, del Consejo Superior de Investigaciones Científicas, don Francisco Cantera Burgos.

El tema a desarrollar se titula «Un hebraísta riojano desconocido», y constituye las primicias de un trabajo de investigación que versa sobre un ilustre paisano nuestro autor de importantes estudios acerca de los idiomas semíticos.

El éxito alcanzado en el curso anterior por las conferencias organizadas por dicho organismo justifica el interés despertado por las que ahora se anuncian.

La entrada será por rigurosa invitación, que puede solicitarse de cualquiera de los miembros del Instituto de Estudios Riojanos.

* * *

Tomarán parte, además, en este interesante ciclo, en las fechas que oportunamente se anunciarán, los conferenciantes siguientes:

Don José Manuel Blecua, catedrático del Instituto «Goya» de Zaragoza y académico correspondiente de la Española de la Lengua. Tema: «La poesía lírica popular y sus manifestaciones musicales».

Excmo. Sr. don Rafael Sánchez Mazas, académico de la Española de la Lengua, escritor y publicista. Tema: «Cuadernos del Ebro».

Excmo. Sr. don Joaquín de Entrambasaguas, catedrático de Literatura Española de la Universidad Central, vicedirector del Instituto «Miguel de Cervantes», secretario del «Saavedra-Fajardo» y director de los Cursos para extranjeros. Tema: «El inquisidor riojano Juan Adam de la Parra».

Excmo. Sr. don Rafael de Balbín Lucas, catedrático de Gramática General y Crítica Literaria de la Universidad de Oviedo, vicesecretario y jefe de Publicaciones del Consejo Superior de Investigaciones Científicas. Tema: «El poeta riojano don Esteban Manuel de Villegas».

Bodas de plata de los reyes británicos

La multitud vitoreó con entusiasmo a sus soberanos

LONDRES, 26.— Con ochenta y dos cañonazos fué anunciada la salida de los reyes de Inglaterra del Palacio de Buckingham para la catedral de San Pablo, para asistir a la ceremonia de acción de gracias con motivo de cumplirse el 25 aniversario de su matrimonio.

En un coche descubierto, tirado por seis caballos alazanes, iban los soberanos ingleses y su hija Margarita. El coche iba escoltado por fuerzas de la Caballería de la Casa Real, que vestían uniformes de gala. Detrás del coche regio iba otro ocupado por la princesa Isabel, heredera del trono británico, y su esposo el duque de Edimburgo. Desde el Palacio Real hasta la catedral de San Pablo, la carrera estuvo cubierta por fuerzas del Ejército británico. Detrás de éstas, una inmensa multitud presenció el paso de la comitiva, vitoreando a los soberanos británicos.

A su llegada a la catedral, los heraldos de la Caballería inglesa anunciaron la presencia de Jorge VI y de su esposa. En la puerta de la catedral esperaban a los reyes el primer ministro, Clement Attlee y su Gabinete en pleno, así como embajadores extranjeros y Cuerpo diplomático acreditado cerca de la Corte de San Jaime.—Efe.

LA CEREMONIA RELIGIOSA

LONDRES, 26.— A 2.570 personas, entre ellas 72 periodistas, asciende el número de asistentes a la ceremonia religiosa que se celebró esta mañana en la catedral de San Pablo, en acción de gracias, con motivo de las bodas de plata de los reyes de Inglaterra.

Después de ser saludados a la entrada del templo por el arzobispo de Canterbury, los reyes se situaron frente al altar mayor, precedidos de cuatro heraldos. Seguían a los monarcas la princesa heredera Isabel, la princesa Margarita, el duque de Edimburgo, la reina madre y demás miembros de la familia real. Entre las personas presentes figuraban el Gobierno en pleno, todos los miembros de las Cámaras de los Lores y los Comunes.

Al terminar la ceremonia, la familia real fué objeto de las mismas demostraciones de respeto por parte de varios millares de personas que a esa hora se encontraban en las calles por donde pasó el cortejo.—(Efe).

MENSAJES RADIADOS

LONDRES, 26.—Ha dirigido por radio un mensaje a la nación, con ocasión de sus bodas de plata, el rey de Inglaterra.

También habló la reina Isabel. Los monarcas expresaron su gratitud por las felicitaciones recibidas.—(Efe.)

SGCB2021

NOTICIAS DIVERSAS

Asistencias.—En el Cuarto de Socorro del Hospital Provincial se practicaron durante los días 25 y 26 las siguientes asistencias:

Pedro Hernáez Palacios, de seis años, de herida contusa en la región frontal, por caída en una escalera; Gustavo Ortega, de 21 años, de herida contusa en el mentón, por caída en la vía pública; María Castillo, de 37 años, de herida contusa en el labio inferior, por agresión; Luis Díez, de 15 años, de erosión en la cara exterior del antebrazo izquierdo, por mordedura de perro, y Crisanto Moreno Loza, de 51 años, de herida incisa en la región interparietal y herida incisa en la región metacarpiana, por agresión.

Donativo.—En la Cocina Económica entregó ayer don Fernando Cabañas, 21'40 pesetas.

La directiva le da las gracias.

Cupón pro ciegos.—En el sorteo celebrado ayer, resultó premiado el número 327.

Los cupones terminados en 27 están premiados con 2'50 pesetas cada uno.

Petición de mano.—Por doña Petra Manso, viuda de don E. Hernando, a hijo don Valentín, y para su hija y heredero, respectivamente, don A. Benito Hernando Manso, empleado del Banco Central en Logroño, fue a pedida a los señores don Adolfo Gómara y esposa doña María Labarta, también estimados convecinos nuestros, la mano de su encantadora hija María del Carmen.

Entre los novios se cruzaron los acostumbrados regalos, de verdadero gusto, habiendo quedado fijada la fecha de la boda para la segunda quincena del próximo mes de mayo.

Reciban nuestra enhorabuena los futuros esposos y respectivas familias.

Denuncias.—Por reñir en la vía pública, han sido denunciadas Julia Mendoza Serrano, de 22 años, con domicilio ambulante, y Ana Villar Montero, de 34 años, con domicilio en la calle del Norte número 3.

—Por molestar a los transeuntes e insolentarse con un guardia municipal, ha sido denunciado Paulino Sicilia Blanco, de 57 años, con domiciliado en la calle de Laurel número 12, segundo izquierda.

Testimonio de gratitud.— Incapaz el P. Chalbaud de corresponder, al menos con la brevedad precisa, a los muchos obsequios, cartas, tarjetas y telegramas con que le han abrumado el viérnes próximo pasado, nos ruega transmitamos a todos su agradecimiento, tanto más sincero cuanto sabe es menos merecido el obsequio. También agradece a los que personalmente se han sumado al homenaje, a cuantos han contribuído a él con su oración y en particular con la inolvidable comunión del día 23.

Su Pintor..... CARMELO SEGURA
Franco, 36. Teléfono 15-66.

La mayoría de las personas que se quejan de dolores de cabeza pertinaces, que no saben a qué atribuir, son astigmatas, que verían desaparecer sus molestias como por encanto apenas corrigieran su defecto con unas gafas científicamente graduadas.

Si se encuentra en este caso, hágase ver inmediatamente por un médico oculista, y confíe el exacto despacho de su receta a Optica LOZANO, Suc. de Limorti. G. Mola, 116.

ATENCION

El propietario del RESTAURANTE EL ESPOLON abre desde 1.º de mayo sus abonos ECONOMICOS de verano.

La Vida en la Ciudad

DE SOCIEDAD

Enlace Rábanos-Faci.— Ayer al mediodía, en la I. I. Colegial de Santa María de la Redonda, tuvo lugar el matrimonial enlace de la señorita Angelita Faci Madorrán, hija de nuestro distinguido convecino el industrial joyero don Julián Faci, con el prestigioso abogado del Ilustre Colegio de Zaragoza don Miguel Rábanos Velasco, de prestigiosa familia zaragozana.

El altar mayor de la citada iglesia, presidido por la Virgen del Pilar, aparecía adornado con gusto exquisito y luciendo espléndida iluminación.

Los novios hicieron su entrada en el templo a los acordes de una marcha nupcial. El, de etiqueta y dando el brazo a su madre y madrina, doña Carmein Velasco, y la novia, que lucía blanco traje de seda con ramos de flores de azahar, del brazo de su padre, don Julián, que actuó como padrino.

La ceremonia de la boda fué oficiada por el M. I. Sr. don Benjamín Salas, abad de la Colegiata, y durante la misma se interpretaron al órgano diversas composiciones musicales.

El acta matrimonial fué firmada por don Honorio Morlans, don Angel Faci, don Luis Madorrán, don Jenaro Poza, don Celestino Sánchez, don José María Ayala y otros parientes e íntimos de los desposados.

Muchos fueron los que se desplazaron desde Zaragoza para asistir al enlace Rábanos-Faci, siendo también numerosas las personas de Logroño que asistieron a la ceremonia.

En número de 120 se reunieron más tarde en la comida de bodas, servida con todo esmero, como ya es proverbial, por el Gran Hotel.

Los nuevos esposos marcharon en viaje de luna de miel para recorrer Barcelona, Baleares, Valencia y otras capitales, fijando después su residencia en Zaragoza.

A la vez que felicitamos al nuevo matrimonio, hacemos extensiva nuestra felicitación a don Julián Faci y a doña Antonia Madorrán, así como a don Miguel Rábanos y a doña Carmen Velasco, padres de los recién casados.

Enlace Bayano-San Juan.— En la iglesia parroquial de Oyón se celebró el sábado, día 24, el enlace matrimonial de la bella señorita Dolores, hija de los propietarios de esta localidad don Domingo San Juan y doña Juana Elías, con el teniente de la Agrupación de Montaña número 6, con destino en Zaragoza, don Pedro Bayano.

Bendijo la unión el tío del contrayente, don Pedro Bayano, párroco de Treviño, y actuaron de padrinos la madre del novio, doña Sofía Fernández de Luco, y don Manuel Cabredo, tío de la desposada y padrino también de bautismo, firmando como testigos los capitanes don Vicente Soteras Herrera, don Enrique Martínez Baños y don Jaime Sorré H., y los tenientes don Manuel Santiago y González de Miranda, don Vicente Bozal Domecq y don Justo Ruiz de Azúa, catedrático.

La concurrencia, que pasaba del centenar, fué obsequiada con un banquete en casa de los padres de la novia, haciéndose después animado baile, que amenizó la Orquestina Abalos, de Logroño.

Los recién casados salieron con dirección a Zaragoza, Baleares y Marruecos, donde pasarán su luna de miel.

Enhorabuena a los recién casados y nuestra felicitación a sus familiares.

Natalicio.— Ha visto alegrado su feliz hogar con el primer fruto de su matrimonio, un hermoso niño, felizmente dado a luz por su esposa, doña Flor Llorente, nuestro particular amigo y apoderado de «Banca J. Palacios» don Jacinto Yabar.

Al felicitar con toda cordialidad a los venturosos padres, abuelo D. Simeón Yabar y demás familiares del nuevo logroñés, al que se impondrán los nombres de Jacinto Fidel, deseamos a éste, con todas las venturas del Cielo, una larga y feliz existencia.

Necrológicas

Tras larga y penosa enfermedad, sobrellevada con la fortaleza de quien fué modelo de cristianas virtudes, descansó en el Señor, el domingo último, doña Justina Martínez Bocero.

Espejo de damas hogareñas, su modestia y sencillez eran marco de la natural nobleza y distinción que caracterizaron a la ejemplar señora, cuyo sepelio, con numerosa y distinguida concurrencia, se celebró ayer, domingo.

A su esposo, don Santiago Ormaechea, jefe del Observatorio Meteorológico de Logroño; hija y familiares, manifestamos nuestra sentida condolencia por la pérdida que les aflige.

Círculo Logroñés

CONCURSO DE PINACULO

HOY, MARTRES, a las SIETE de la tarde, se celebrará en los salones de esta Sociedad un concurso de pináculo, admitiéndose inscripciones hasta las tres de la tarde.

CENTROS OFICIALES

Gobierno Militar

AVISO

Los días 29 y 30 del actual, de las 9 a las 14 horas, realizará el Regimiento de Artillería Montaña número 24 ejercicios de tiro de cañón desde las proximidades de la Rad de Santa Cruz al macizo Vértice de las Coronillas, siendo zona peligrosa la corraliza de la Casa del Mentirón, Granja y zona de pastos al N. y E. del macizo de las Coronillas; kilómetros 4 y 5 de la carretera de Entrena a la de Soria y terrenos limítrofes del pueblo de Lardero.

Servicio Nacional del Trigo

JEFATURA PROVINCIAL DE LOGROÑO

Precios de harinas

Los precios de harinas aprobados por la Superioridad que regirán en el próximo mes de mayo, son los siguientes:

Harina de trigo del 90 por 100, cupo ordinario de panificación, a 230'81 pesetas.

Harina de centeno del 80 por 100, cupo ordinario de panificación, a 224'16 pesetas.

Harina de maíz del 60 por 100, cupo ordinario de panificación, a 241'05.

Harina de cebada del 60 por 100, cupo ordinario de panificación, a 117'30.

Harina de trigo del 90 por 100. cupo canje (cartillas), a 113'03

Harina de centeno del 80 por 100, cupo canje (cartillas), a 106'66.

Estos precios se entenderán por Qm y al pie de la fábrica.

Cuando se trate de operaciones de harinas de canje y el agricultor facilite al fabricante como parte de pago el resguardo del trigo o centeno entregado al S. N. T., el harinero percibirá solamente 22'68 y 20'68 pesetas, respectivamente, en concepto de diferencias de precios entre el importe de la harina y el salvado que le suministra y el valor de los cien kilos de trigo o centeno que representa el resguardo de endosado.

Lo que se publica para conocimiento y cumplimiento

Logroño, a 26 de abril de 1948.—El ingeniero jefe provincial, **E. Narvaiza.**

Falange Española Tradicionalista y de las JONS

Central Nacionalsindicalista

SINDICATO PROVINCIAL DE HOSTELERIA Y SIMILARES

Gremio Fiscal

Se recuerda a todos los industriales encuadrados en este Sindicato Provincial de Hostelería y Similares, que el día 30 del presente mes termina el período voluntario de cobranza de la cuota procedente del concierto establecido en la Delegación de Hacienda referente al impuesto del gravamen para primar artículos de primera necesidad, advirtiéndose que, pasada dicha fecha, todos aquellos que no hayan satisfecho la cuota correspondiente al mes de abril, quedarán incursos en mora y habrán de satisfacerlo con los recargos legales.

Frontón de Aras

(NAVARRA)

EL DOMINGO día 2 de mayo jugarán en PARTIDO DE DESAFIO

Carlos Los Arcos y Jacinto Alsasua

contra

Benito Sáenz y Faustino Bujanda

Ayuntamiento

JUNTA LOCAL AGRICOLA

Habiendo ordenado la Superioridad la confección de la Estadística Pecuaria en cuanto se refiere a la ganadería en general existente en este término municipal de Logroño, se pone en conocimiento de cuantos tenedores de ganado que a continuación se detallan la obligación inexcusable que tienen de proceder a su declaración en las oficinas del Excmo. Ayuntamiento, de cuatro a siete de la tarde, donde se les facilitarán los correspondientes impresos.

En dicha declaración jurada se hará constar el siguiente ganado:

Ganado bovino. Sementales bueyes, toros, vacas de cría, vacas no destinadas a la reproducción y animales de uno a tres años (machos y hembras).

Ganado lanar.—Sementales, carneros enteros y castrados, ovejas y animales de uno a dos años (machos y hembras).

Ganado cabrío.—Sementales, machos castrados, cabras y animales de uno a dos años (machos y hembras).

Ganado porcino.—Verracos y cerdas de cría. Animales de uno a dos años (machos y hembras).

Ganado caballar. — Sementales, caballos (enteros y castrados), yeguas dedicadas a la producción caballar y las dedicadas a la producción mulatera, yeguas que no se dedican a la producción y animales de uno a tres años.

Ganado mular.—Mulos y mulas de tres años o más, y animales de uno a tres años.

Ganado asnal.—Sementales, burros (enteros y castrados), burras cruzadas con caballo o burro y burras que no se dedican a la producción.

Gallinas. — Gallos, gallinas y capones.

Pavos.—Pavos y pavas.

Palomas.—Palomas domésticas y palomas zuritas.

Pavos, ocas y gansos.

Pavos reales y gallinas de Guinea.

Conejos.—Conejos de cría machos y hembras.

Colmenas.—Colmenas fijas y colmenas movilistas.

Ganado de yuntas de labor.—Toros, bueyes y vacas, caballos y yeguas, ganado mular y ganado asnal.

Los tenedores de ganado de lidia vienen obligados a la declaración de las existencias al igual que los demás tenedores de ganado.

Se pone en conocimiento de todos los tenedores de ganado, que la no declaración, ocultación y falsedad en las declaraciones se castigarán con el máximo rigor, pasando el tanto de culpa a la Fiscalía Provincial de Tasas para su depuración.

Hace 25 años

La Asociación de la Medalla Milagrosa y la Sección de la Visita Domiciliaria, organizó un solemne triduo en honor de su excelsa Patrona, que dió principio hoy, en la Colegiata de la Redonda, y el último día del triduo, después de la función religiosa, saldría la procesión, en la que la Virgen iría en una magnífica carroza que representaría la aparición hecha a sor Catalina Labouré. De los sermones del triduo estuvo encargado el R. P. Adolfo Zabala, C. M.

—Para celebrar su despedida de soltero el joven comerciante don Manuel Sáiz Marco, que el próximo día 9 de mayo contraería matrimonio con la señorita Pilar Olagüenaga, de Santo Domingo, reunió en el día de hoy a más de cincuenta amigos en el restaurante «El Carabanchel», donde les fué servida una suculenta cena, durante la cual se hizo gran derroche de buen humor.

—En el día de hoy llovió en abundancia, registrándose de temperatura máxima al sol 24 grados; a la sombra, 19, y mínima, 3'4.

—En Enciso falleció don Antonio Fernández Pérez, sucesor de don Cándido de la Riva, muy acreditado en la fabricación de tejidos y de zapatillas. Su fallecimiento fué muy sentido no sólo en este pueblo, sino en toda la Rioja, donde era muy apreciado. Su entierro fué una sentida manifestación de pesar.

—En Nájera continuaban animadas las fiestas en honor de San Prudencio; se jugaron dos partidos de pelota a mano, el primero entre Guzmán Bajo, de Nájera, y los dos hermanos Barberos, de Baños, contra Lechuga I y Ribabrecha, perdiendo éstos por cinco tantos para 24. Después, Bajo y Barbero ganaron dos partidos a Limpias y Arrieta.

—En Navarrete se celebró el enlace matrimonial de la señorita Concepción Santaolalla y el gerente de las fundiciones de Alsasua, don Millán San Martín. Fueron padrinos el hermano de la novia, don José María, diputado provincial, y la señorita pamplonesa Adelaida Martínez. Bendijo la unión el párroco de Lerín, tío del novio.

HACE 50 AÑOS.— Para el próximo día 19 de mayo, festividad de la Ascensión, nuestro convecino don Gaspar Barbi, contrató para matar cuatro toros de cuatro años y cinco yerbas al diestro Bartolomé Jiménez «Murcia», costando la entrada a tendida, 1'10 pesetas, y media entrada, 0'60.

—El día de hoy fué muy agradable, registrándose de temperatura máxima al sol, 21'2 grados; a la sombra, 16, y 7'3, de mínima.

Registro Civil

Inscripciones verificadas en los días 25 y 26:

Nacimientos.—María Yolanda Clemente Frías, María de los Dolores Herce Saroña, María del Carmen Osma Eguizábal, Alberto Pinedo Benito, Elena Solozázal Vitoriano, Fernando Heredia Ochoa, María del Pilar Martínez López y Jacinto Fidel Yabar Llorente.

Defunciones.—Marcelino Palacios Mangado, de 67 años, de Sesma y Justina Martínez Bocero, de 59 años, de El Pedernoso (Cuenca.

Matrimonios.— Cayo Rivas Percual con Ascensión García López y Miguel Rábanos Velasco con Angela Faci Madorrán.

Alimentar un país

Problema siempre actual en que cada uno debe desempeñar su papel.
En la lucha contra las plagas del campo se debe actuar con método y armas más eficaces ya conocidas.
Con ARSENIATOS FIGUEROA tendrá asegurado su porvenir "alimenticio".

ARSENIATO DE PLOMO — ARSENIATO DE CAL

ARSENIATOS FIGUEROA

El destructor más fulminante

Sres. De MIGUEL HERMANOS
CALVO SOTELO, 9

AVISO

La Empresa de Automóviles «Herederos de Juan Martínez», pone en conocimiento del público en general que, a partir del 1.º de mayo, empezará a funcionar el servicio de viajeros entre Logroño y Soria, por Piqueras, saliendo de esta capital a las 9'45 los lunes, miércoles, jueves y sábados, y de Soria a las 16.

¡Máquinas de escribir!

Por ciento veinticinco pesetas puede usted adquirir una máquina «HOGAR» (patente 177.084), modelo 1948, lo más nuevo e ingenioso de la técnica moderna. El modesto comerciante, el empleado, el particular y hasta los niños hallan en esta nueva máquina el instrumento de más valía de los tiempos modernos. Mecanismo sencillo, aprendizaje fácil. La ya famosa «HOGAR» es la máquina de todos. Su escritura clara y perfecta da la sensación de ser una máquina de elevado precio. Características: Tablero pulimentado 17 x 25 cm., carro 19 cm., piezas metálicas niqueladas o pintadas al esmalte.

Solicite una de ellas antes de que nuestro reducido número dedicado a propaganda se agote.

Servimos facturada por ferrocarril (indicar estación más próxima) y contra reembolso, rogando señas claras.

Pedidos: Calatayud y Pastor. — Calvo Sotelo, 10. Calpe (Alicante).

Importante: Para tener derecho al precio de propaganda, cite este periódico en su pedido.

Camión REO
CINCO TONELADAS — NUEVO MODELO — MATRICULADO.
BICICLETAS
NUEVA REMESA
JESUS R. DE GOPEGUI
TELEFONO 1863 — LOGROÑO

ACEITUNA RELLENA
CIROJA
SIN COMPETENCIA POSIBLE EN CALIDAD Y PRECIO
SAN ANTON 8. — Teléfono 2246 — LOGROÑO

¡¡ AGRICULTOR !!
DEFIENDE TU HACIENDA CON
GAXANO
LA RIQUEZA DEL CAMPO ES INFINITA CUANDO SE UTILIZA
GAXANO
EL MAS ECONOMICO DE TODOS LOS INSECTICIDAS
GAXANO
MAS RAPIDO, MAS EFICAZ Y MENOS TOXICO QUE EL D. D. T.
GAXANO
CONSULTE VD. A
Industria Química Riojana SA
ONCE DE JUNIO, 5. Telf. 1290. LOGROÑO
SOBRE SU INSECTICIDA
GAXANO

Representante-Viajante
a la comisión, lo desea para Logroño y provincia importante Casa de drogas. Indispensable visite periódicamente todas las plazas importantes de la provincia. Escribir: n.º 5.850. Vergara, 11. BARCELONA.

EXPOSICION DE PINTURAS DE JAIME MASIP
EN LA SALA RIVAS
Horas de visita:
De 12 a 2 y de 4 a 6

INSECTICIDA ORION
D. D. T.
EXTERMINA LOS INSECTOS DEL HOGAR

ZAPATOS TENSUCA
¡Cómprelos por Correo!
SOLICITE CATALOGO GRATIS
CCC Apartado 263 · San Sebastian

CASAS NUEVAS, una esquina a Villegas y otra A. Colón, 32, llaves en mano, vende directamente el constructor, entera o por pisos; también se alquilan pisos. Informes, F. León. Villegas, 8, primero; de una a dos.

Lo que Vd. necesita
para remediar estas dolencias
es Depurativo Richelet
Está indicado para eliminar las impurezas de la sangre y sus efectos son excelentes para librar la piel de enfermedades, reducir las varices, suprimir dolores reumáticos y moderar los trastornos congestivos. El Depurativo Richelet contiene Sales Halógenas de Magnesio que tienen la propiedad de aumentar las fuerzas y el bienestar general; por ello es muy necesario cuando se pasan los cuarenta años, pues conserva la actividad y retarda el envejecimiento.
• ECZEMA • HERPES • GRANOS • VARICES • ULCERAS • REUMA • CONGESTION
DEPURATIVO RICHELET
INTEGRAL
62 C. S. 10.063

†

TERCER ANIVERSARIO

EL EXCMO. SEÑOR

DR. DON LUIS GATTI TOMASI

QUE FALLECIO EN LA CIUDAD DE DONGO (MILAN), EL DIA 28 DE ABRIL DE 1945

R. I. P.

Su esposa, doña Pilar Moras Vicente; hijos, Alfredo, Humberto y Matilde; padres, padres políticos, hermana, hermanos políticos y demás familia, al recordar a sus familiares la triste fecha, les ruegan la asistencia a las misas que se celebren mañana, miércoles, día 28, en la forma que abajo se detalla, por cuyo favor les quedarán muy agradecidos.

Logroño, 27 de abril de 1948.

Iglesia parroquial de Santiago, altar del Corazón de Jesús, a las 10; PP. Corazonistas, a las 7, 7'30, 8 y 8'30; PP. Escolapios, a las 7, 8, 8'30 y 9'15, altar del Santo Cristo, y a las 7'30, 8 y 8'30, altar Mayor; PP. Jesuitas, a las 7'30, 8, 9'30 y 10; Santa María de Palacio, a las 7'30, 8 y 8'30; Casa Cuna, a las 7, y Siervas de Jesús, a las 8. También se celebrarán misas en Roma, Milán, Carabanchel Alto (Madrid) y Filipinas.

SGCB2021

DEPORTES

EN LAS GAUNAS

Arenas Z., 2.-D. Logroñés, 1.

Una vez más, el Arenas de Zaragoza salió victorioso de Las Gaunas. No creemos haya equipo alguno que cuente más resultados satisfactorios en la campa blanquirroja. Empates y victorias superan en su historial a las derrotas. Y para hacer mayor esa diferencia, volvieron el domingo a batir al Departivo Logroñés, en su propio terrenos y en forma que no pueda hacerse reparo alguno a su victoria. En esta ocasión no han tenido los zaragozanos que realizar grandes esfuerzos para lograrla.

El domingo, má que ganar el Arenas, perdió el Deportivo Logroñés. Que no puede considerarse ganancioso a quien no encuentra enemigo que vencer, y, en cambio, entra de lleno en la condición de perdidoso el que pudiendo triunfar, no pone el menor empeño en alcanzar el triunfo.

Pero si merecedor de piedad es siempre el vencido, el generoso aforismo tiene en el deporte futbolístico abundancia de excepciones.

El Deportivo Logroñés, en su partido del domingo, es una de ellas.

En un exceso piadoso acabamos de escribir «pudiendo triunfar» y no es así. La verdad tiene también sus derechos. El Deportivo Logroñés, sin atenuaciones para otros de sus componentes, que para Llano y Ruiz, estuvo a enorme distancia del triunfo. Tanta, que era imposible llegar a él.

Se abismó gradualmente en el fracaso profundizando más y más a medida que el partido avanzaba. Solo unos minutos, en una de las varias inyecciones que se pusieron al equipo, la inclusión de Balbino, pareció animar a los blanquirrojos a salir a flote, pero también el nuevo interior participó pronto en el naufragio, en igual rasante que sus compañeros.

Falta la nave de timón, no es de extrañar que anduviera a la deriva.

Muchos motivos hubo para que lo ocurrido no extrañera. Entre otros la alineación de Aranaz en el puesto de interior y la de Escolar en igual sitio, y más tarde, en el de exterior. Con tan extraño barajar, no habían de ser muchas las buenas jugadas, y si a ello se une la total ausencia de entusiasmos y decisiones que mostraron en todo momento los jugadores, puede comprenderse cuán poco fué lo que necesitaron los areneros para salir del campo vencedores, que tampoco, es lo mismo que victoriosos. Su reducido tanteo, ante el mal juego logroñesista, es la gran prueba de ello.

Con unas y otras cosas, el partido resultó soporífero, más que aburrido, amenizándolo el público con frecuentes palmas de guasa, y «poniéndolo bueno» con sus comentarios.

El nuestro se limita a decir que entre los malos partidos que hemos visto al Deportico Logroñés el del pasado domingo, ocupa lugar preferente.

Del Arenas tamposo podemos hacer grandes elogios. Su línea mejor la delantera. La mejor por su mayor compenetración y rapidez. Llega fácilmente al «terreno de la verdad». Pero allí frena y la calidad se estropea con la ineficacia. A la línea central le costó poco trabajo imponerse a la logroñesa, y en cuanto al trío defensivo, cumplió con acierto y seguridad el poco trabajo que pesó sobre ellos.

Los goles se marcaron en su totalidad en el segundo tiempo. Los aragoneses a los 11 y 33 minutos, en jugadas similares; avances con buenos centros de Aguerreta, enviados a las mallas en acertados cebezazos de Arias. El tanto blnaquirrojo fué un regalo del árbitro, en un penalty que hasta los propios logroñesistas protestaban. Arnedo lo transformó en gol.

Hueso hizo un arbitraje bueno en su primera mitad, pero luego a tono con el partido.

En Las Gaunas no igualó la animación a la de otros partidos, y las alineaciones—hubo cambios en las dos—fueron:

Arenas Z.—Vivé (Ruberte), Pepito, Paló, Groch, Iruretagoyena, Violeta (Sánchez), Nino, Zapata, Arias, Salinas, Aquerreta.

D. Logroñés.—Ruiz, Llano, Hornazábal, Arnedo, García, Vallejo, Uncilla, Cardona (Escobar), Latorre, Aranaz (Balbino), Jiménez.

M. AEREA PIERDE EN MIRANDA

Por 4-1 fué vencido el domingo en Miranda de Ebro el Maestranza Aérea, resultado que no dejó de constituir una desagradable sorpresa.

Las referencias del partido muestran caprichosas alineaciones, tales como colocar a Valentín en el centro del ataque y a Casiano en el eje de la línea media, aparte de ausencias de algunos titulares.

Todo ello nos hace repetir a M. Aérea los reproches que días antes hicimos al D. Logroñés.

Nuestro entender—y las visitas del Huesca y del Arenas con todos sus titulares lo confirman—es que también los partidos amistosos prestigian el historial de un club, sobre el que no tiene disculpa el llevar derrotas, tan amplias como esta de Miranda, por una irregular formación.

Y ni antes el D. Logroñés ni ahora M. Aérea ganan nada con estas abultadas derrotas.

Copa del Generalísimo

RESULTADOS DEL DOMINGO

Oviedo-Coruña, 4-1.
Ferrol-Gijón, 4-1.
R. Sociedad-Sabadell, 2-0.
Badalona-Baracaldo, 3-1.
R. Madrid-Málaga, 4-2.
Valladolid-Granada, 4-1.
Castellón, Alcoyano, 3-0.
Murcia-Mestalla, 5-0.

Octavos de final

Efectuado el correspondiente sorteo para los octavos de final, éstos se jugarán a doble partido, correspondiendo al próximo domingo los siguientes.

Badalona-Castellón.
A. Bilbao-Sevilla.
Tarragona-R. Sociedad.
Valencia-Valladolid.
Español-R. Madrid.
Murcia-Oviedo.
A. Madrid-Barcelona.
Ferrol-Celta.

TERCERA DIVISION

Fase intermedia

Grupo primero

Pontevedra-Santander, 0-2.
Salamanca-Osasuna, 0-0.

Grupo segundo

Huesca-Gerona, 4-0.
Melilla-Elche, 3-2.

QUINIELAS DEPORTIVAS

En las quinielas gratuitas que semanalmente celebra el «Bar Bilbao» (Chivite), han resultado premiados los boletos siguientes:

Primer premio, una botella de coñac «Decano», boleto número 1.314, con 167 puntos, a «Yo y Tú»; segundo premio, una botella de coñac «Caballero», boleto número 1.983, con 166 puntos, a L. Lapresa; tercer premio, una botella de sidra, boleto número 892, con 160 puntos, a «Los Faratas»; cuarto premio, una botella de vino blanco «Las Veras», boleto número 33, con 159 puntos, a «El Chino», y quinto premio, una botella de vino tinto «Las Veras», boleto 1.553, con 158 puntos, a «Te mueres».

En el sorteo verificado ha sido premiado el boleto número 266 con una botella de anís «Marabú», que ha correspondido a «Pajarero».

CICLISMO

LA CARRERA DEL DOMINGO

Animación extraordinaria de corredores hubo el domingo en la Vuelta de Laguardia, llegando a 30 el númedo de participantes. Igual entusiasmo acusaron los pueblos del recorrido, especialmente Cenicero y Uruñuela, donde el vecindario en masa, y con mucho orden, esperaban el paso de los corredores.

A las diez y cuarto se dió la salida desde las Bodegas Franco Españolas, y las primeras notas destacables se registran en la subida de Castejones que se hace a tren durísimo, lo cual causa una verdadera criba. El alto es coronado por Lorenzo Martín, que se adjudica la prima donada por Alfredo Olivas. Hasta cerca de Elciego se baja a gran velocidad, siendo de lamentar la caída de Gutiérrez, sin otras consecuencias que un gran retraso. A los 54 minutos se pasa por Cenicero a un tren endiablado y nuevamente es ganada la prima del Alto de las Carboneras por Lorenzo, seguido de Librada; esta prima es donada por Benedicto Gil.

La carrera adquiere más dureza, pues los escaladores quieren mantener las distancias y así Lorenzo Martínez, que está haciendo una carrera muy inteligene, realiza una gran escapada en las cercanías de Nájera que hace creer en su triunfo. Y es entonces cuando el que más tarde sería el ganador de la carrera, Javier Hierro, de Miranda, tirando del pelotón fuerte, da caza al fugitivo en las cercanías de Alesón, uniéndoseles más tarde Lasheras. El Alto de San Antón es coronado por Lorenzo, Hierro y Lasheras. Este se rezaga por salida de cadena y la prima del alto es ganada por Lorenzo, que más tarde ganará otra donada por Lahera en el Alto del Pantano. Lorenzo y Hierro se lanzan por la cuesta del Pantano a más de 50 por hora, y Lorenzo pierde la carrera al sufrir la salida de la cadena. La clasificación es la siguiente:

Primero, Javier Hierro, en dos horas y tres segundos; segundo, Lorenzo Martín, del Regimiento Infantería, en dos horas y ocho segundos; tercero, José Luis Lasheras, en dos horas y dos minutos; Bernabé Villanueva, Fernando Ruiz, Maximiliano Estefanía, Félix Librada y Jesús Sáenz Torre, en igual tiempo que Lasheras; Luis Aguirre, José María Segura, Alberto Gasco, Luis Gutiérrez, Teófilo Martínez, Antonio González y Daniel Estefanía.

Una vez más, la Policía municipal, gubernativa y de tráfico se encargaron del orden, que esta vez fué muy bien secundada por el público.

La directiva del Club Ciclista, a la que es obligado felicitar por el éxito de organización y resultado que tuvo la carrera, nos encarga demos las gracias a los señores garajistas, así como a las Bodegas Lagunilla, quienes quisieron obsequiar a los seguidores, impidiéndolo la premura del tiempo.

PELOTA

Navarra, 22.--Rioja, 21

Durante dos horas y diez minutos estuvieron disputándose las parejas de Navarra (Dufur-Arbizu II), y Rioja (Cañí-Titín), la primera de sus eliminaorias en las semifinales del Campeonato amateur nacional.

Dufur y Arbizu II, vencedores
(Foto y grabado, Cortés Payá)

Tan larga contienda, interrumpida sólo por ligeros descansos, es la mejor prueba del tesón y de las seguridades puestas de manifiesto por los cuatro jugadores. Basta tal detalle, unido al de la escasa diferencia final, para comprender el grado de emoción en que se mantuvo el público, corroborándolo, asimismo el que ni un solo espectador —el frontón estuvo abarrotado— abandonara su localidad, a pesar de estarse peloteando después de sonadas en el reloj las dos y media de la tarde.

Atraía en verdad el empeño de navarros y riojanos para ganar el tanto, y el tesón y tenacidad con que lo defendieron riojanos y navarros.

Los principios del partido no fueron augurio del desarrollo que tuvo. Sacó Dufur, apuntándose el primer tanto en la jugada inicial. Otros dos tantos ganó Navarra. Hizo después Rioja una serie de nueve. El 9-3 desconcertó a los navados veces.

Rioja no supo administrar aquella ventaja, que Navarra anuló totalmente, igualando a 9. Después ya no hubo diferencias. Las alternativas se limitaron cuando más a dos tantos, repitiéndose los contactos a 11, 12, 13, 14, 15 y 16. A seguido escaparon los navarros (19-16, 20-17 y 21-18). Un esfuerzo riojano logra la igualada en el emocionante 21. El tanto final se juega en el comprensible ambiente de emoción, y tras porfiado peloteo, lo pierde Cañí.

Después de esta marcha del marcador, y vista la labor realizada por Navarra y Rioja, cabía, con más motivo que otras veces, decir que no hubo vencedores ni vencidos. Hubo sí un vencedor, más aún, un triunfador absoluto. Fué Arbizu II. En él, creyéndole el punto débil centraron igual Titín que Cañí el ataque. Y sin descanso alguno estuvo Arbizu asediado, en continuo jaque, respondiendo al persistente acoso riojano. Equivocada táctica, a nuestro entender, la de nuestros paisanos. La pegada no podía vencer a la jugada. Y así, en vez de agotar a Arbizu el agotado fué Titín, que por fuerza había de acusar el enorme esfuerzo realizado. Arbizu II, seguro, devolvía todo, cubría además la cancha toda, no había para él pelota difícil, pues elevantó no pocas que parecían imposibles de devolver. No vieron Cañí y Titín que no era aquel el punto vulnerable de la pareja navarra. Y eso les perdió.

Arbizu II, en un momento de «aliento»
(Foto y grabado, Cortés Payá)

Muy probablemente el ataque a Dufur hubiera sido más eficaz. Dufur no es—en Beti Jai al menos no lo fué—el Dufur de otras temporadas. Conserva la peligrosidad que da la veterania, pero sin aquella potente pegada que llegaba con facilidad al rebote.

Por eso estimamos que el partido lo perdió Rioja por error de táctica más que por desaciertos en los jugadores. Titín jugó mucho, lo mismo que Cañí. En otra forma, y con los cinco saques que se apuntó Dufur y los dos remates a devoluciones débiles, no hubieran llegado a las puertas de la victoria.

De la pareja navarra, Arbizu II. Lo sancionó así el público, que premió su portentosa actuación, con ovaciones entusiastas, de verdadero clamor. Todo merecidísimo. De Dufur ya hemos dicho que lo encontramos más «bajo» que como lo veíramos el campeonato anterior.

Y, como la eliminatoria es por tanteo, a esperar el próximo domingo en que de nuevo se verán en Pamplona navarros y riojanos. Un solo tanto no es diferencia. Ha de ser, pues, el vencedor del Euskal Jai pamplonés el que pese al partido final del torneo.

Hay, visto el partido del domingo pasado, motivos para trasladar las esperanzas al venidero domingo.

EN EIBAR

GALLASTEGUI, FINALISTA

La semifinal Acarreguir-Gallastegui, tan comentada por las incidencias a que diera lugar, se jugó el domingo en Eibar, cuyo frontón se vió abarrotado de público.

La cátedra hizo favorito a Acarregui, mucho más cuando se puso en 15-5. El eibarrés tuvo entonces una formidable arrancada hasta igualar a 18. Las igualadas se repitieron a 19 y 20, que fué el tanto en que quedó Acarregui.

La final la jugarán por ello Atano III y Gallastegui, estando señalada la fecha del 8 de mayo.

X. X.

Toros y novillos

Paquito Muñoz reaparece triunfalmente.--Abundaron las orejas y hubo algunas cogidas

EN MADRID

Toros de Sánchez Fabrés buenos, excepto el último, peligroso y manso.

Gitanillo de Triana tuvo una mala tarde y fué protestado en sus dos toros.

Morenito de Talavero, pitos en su primero y en su segundo. En banderillas fué ovacionado.

Manolo Navarro, ovacionado con capa y muleta, en uno y aplaudido en otro.

Un expontáneo fué volteado, sufriendo algunas contusiones.

Pesos, en bruto: 464, 425, 452, 428, 427 y 424 kilogramos.

EN BARCELONA

Toros de Alipio Pérez bien presentados.

Andaluz, superior en uno, con ovación, vuelta y petición de oreja. En el otro, regular.

Mario Cabré, aplaudido en los dos. Su segundo lo volteó aparatosamente sin mayores consecuencias.

Paquito Muñoz, colosalísimo. Hizo dos faenas pletóricas de arte, entre ovaciones incesantes y música, y al terminar la corrida fué paseado en hombros. Cortó las orejas del tercero y se pidieron con insistencia las del sexto.

Pesos: 257, 298, 261, 247, 318 y 262 kilos.

EN VALENCIA

Reaparece, después de larga ausencia de España el diestro Manolo Martínez.

Toros de Concha y Sierra, buenos.

Manolo Martínez, regular en los dos toros. Escuchó palmas y pitos.

Rafael Llorente, superior. Dos orejas en uno y gran ovación en otro.

Luis Mata, oreja en su primero y aplausos en el último.

Pesos: 271, 255, 281, 271, 260 y 257 kilos.

EN SEVILLA

Ultima de feria. Lleno. Toros, uno de cada ganadería de abono. El mejor el de Miura.

Pepe Luis Vázquez, muy bien en el primero y aún mejor en el cuarto, al que hizo una faena torerísima, en una incesante ovación, para terminar con una gran estocada. Dos orejas, vueltas y enorme ovación.

Antonio Bienvenida, ovación en uno y petición en otro.

Luis Miguel Dominguín formidable. Banderilleó estupendamente y realizó dos faenas colosales, a los acordes de la música y entre grandes aplausos. Mató muy bien y se le concedieron las dos orejas de su segundo toro.

Pepe Luis y Luis Miguel fueron llevados en hombros a sus respectivos hoteles.

Pesos: 270, 275, 224, 257, 232 y 293 kilogramos.

EN BILBAO

Novillos de Molero, cumplieron. El sexto fogueado.

Isidro Marín, superior. Ovación en uno y petición en otro. Fué cogido sin consecuencias.

Pablito Lalanda, ovación y palmas.

Litri, un aviso en el primero y palmas en el sexto. También fué cogido saliendo ileso.

EN MALAGA

Novillos de Hidalgo, broncos.

Moreno Reina, palmas y ovación y oreja.

Diamante Negro, muy bien con capa y muleta y desacertado con el pincho.

Paco Bueno, orejeado. Salió en hombros.

Pesos: 197, 220, 170, 222, 229 y 226 kilogramos.

EN GRANADA

Novillos de Cruz, regulares. Uno fogueado.

Cardeño, palmas en los dos.

Yagüe dió la vuelta en su segundo.

Juanito Bienvenida, aplausos en los dos.

EN ALGECIRAS

Novillos de Núñez, buenos.

Antonio Caro, ovaciones.

Manolo González, oreja en uno y dos orejas en otro.

Lagartijo, aplaudido en los dos.

EN ZARAGOZA

Novillada concurso.

Bartolomé Guinda, orejas.

Pepe Carceller, aplausos.

Enrique Abad, aplausos.

Bamala, oreja.

Susoni, ovación.

Garín, aplausos.

Los premios los ganaron el ganadero M. González y el novillero Bamala.

EN CARABANCHEL

Novillos de la Cova, buenos.

Cagancho (hijo), superior en el único novillo que mató. Toreó muy bien de capa, hizo una gran faena y mató de media en su sitio. Fué ovacionado y pasó a la enfermería con una contusió en el muslo derecho.

Martorell no hizo más que cumplir.

Luis Rivas, de Córdoba, entusiasmó. Cortó una oreja en cada novillo y fué sacado en hombros.

EN ALBELDA

Clausura del cursillo de "Plagas de Fruticultura" organizado por la Hermandad Provincial de Labradores

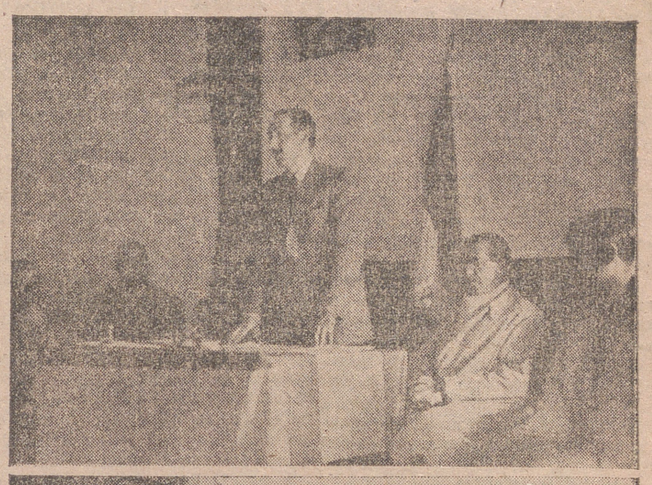

Durante las dos últimas semanas ha venido desarrollándose en Albelda, el cursillo sobre «Plagas de fruticultura», del programa que para este año tiene proyectado la Hermandad Provincial de Labradores y Ganaderos, siguiendo su política de divulgación agrícola en nuestra provincia.

En este cursillo, que ha sido dirigido por el señor ingeniero director de la Estación de Fruticultura, don Francisco Sánchez Herrero, han intervenido como profesores los también ingenieros agrónomos don Angel Martínez y Martínez Zaporta, jefe de la Jefatura Agronómica; don Víctor Labarga, del mismo Centro, y don Manuel Sánchez Herrero y don Felipe Martínez Zapora, de la Estación de Fruticultura estos últimos, ayudados por el capataz señor Codina. Han asistido un número considerable de agricultores de toda esa feraz comarca y otros designados por diversas Hermandades Locales, todos ellos con becas concedidas en su totalidad por la Hermandad Provincial o en colaboración con las Locales que enviaron cursillistas. El éxito del cursillo puede considerarse extraordinario, habiéndose ofrecido a los asistentes los últimos conocimientos en la rama frutícola y especialmente en lo relativo al combate de las plagas con los últimos medios descubiertos.

El pasado sábado, día 24, tuvo lugar el acto de clausura en un salón de actos de la localidad en la que el cursillo se ha venido desarrollando, hallándose presentes el secretario provincial sindical, camarada Guillén Parellada, que ostentaba la representación del Excmo. señor gobernador civil y jefe provincial del Movimiento; secretario provincial de Hermandades, camarada Alegría; director y profesores del cursillo y autoridades y jerarquías locales.

Abrió el acto el señor Martínez Zaporta, quien en breve exposición dió a conocer la marcha del cursillo, deteniéndose en detalles del mayor interés y manifestando la satisfacción con que los ingenieros agrónomos asistían y colaboraban con esta obra de divulgación, magníficamente llevada por la Hermandad Provincial.

A continuación fueron entregados los diplomas a los cursillistas, cerrando el acto el camarada Guillén Parellada, quien fijó el interés político de esta labor de cursillos, que se condensa en un interés por una más elevada producción agrícola, una vez que todos los españoles han vuelto sus ojos al campo, señalándolo como fundamental para nuestra existencia y nuestra independencia económica. Exhortó a los labradores a medir su afán de ganancias, no poniendo entorpecimiento a la magnífica labor reconstructiva que el Caudillo desea.

Terminado el acto, la Hermandad Provincial obsequió a las autoridades y cursillistas con un vino español.

ENVASES DE MADERA
para
VINOS, FRUTAS y CONSERVAS
Serrería ROVER
Calle 18 de Julio. LOGROÑO

El PLACER DE PERFUMARSE totalmente renovado...
si exige el distintivo-garantía que, a modo de simbólico "frasco de papel", avala nuestra marca.
Ello le proporciona 3 ventajas:
Obtener cómodamente finas creaciones perfumísticas que otorgan distinción.
Economía de dinero pues sólo paga el perfume por el perfume.
Posibilidad de reembolsarse fácilmente de su valor mediante nuestros REINTEGROS PERMANENTES de acuerdo con la lotería del 5 de cada mes.
Pida detalles y compre
PERFUMES AMADIS
CON-DISTINTIVO-GARANTIA
De venta en: AVANCE
Ismael, Lady y droguerías Vidorreta, Arriaga y Cardona, y perfumerías de la provincia.

HOY.-Frontón Cinema
¡¡Magnífico Programa Doble!!
A precios populares
Patio, 2 Ptas. Palco, 1 Pta.
1.º—
SUCEDIO EN EL TREN
Claudette Colbert, John Wayne.
Divertida comedia que le proporcionará carcajadas a granel.
2.º—
Algún día volveré
John Wayne — Ann Dvorak.
La vida desenfadada de los hombres y mujeres que vivieron la época turbulenta de los últimos días de San Francisco.
¡Monumental Programa Doble!
Sesión continua desde las 5.

Hoy.-Teatro Moderno
Continua desde las cinco
Butaca: 3 pesetas
¡Formidable Programa DOBLE!
1.—Sigue el éxito creciente de la sensacional película
LA ARAÑA
Por ELLA RAINES, EDMUND O'BRIEN, WILLIAM BENDIX y VINCENT PRICE.
Los delitos de la ambición humana encuadrados en el falso marco de las costumbres cosmopolitas...
2.—¡Un firm grandioso que desafía todos los prejuicios y ofrece todas las emociones!
EL FALSARIO
con JEAN GABIN.
ADEMAS...
se proyectará el complemento
Toros en Méjico

MAÑANA
Teatro Bretón
Gran Compañía de Comedias
Tina Gascó y Fernando de Granada
¡Acontecimiento Teatral!
La obra elogiada por todos los públicos (ESTRENO)
RUMBO
original de Antonio Quintero y Rafael de León
Toda España desea ver a RUMBO
Todo Madrid, Valencia, Barcelona y Zaragoza han visto RUMBO
TODO LOGROÑO VERA RUMBO
La mejor comedia del siglo.
HOY. Día de nuevos abonados.
Días 1 y 2 de mayo próximo
Gran Compañía de REVISTAS
Luces de Madrid

En breve: TEATRO MODERNO. — Una gran película «METRO»
DOS HERMANAS DE BOSTON
Dos horas de contagioso optimismo con la película de la simpatía
Por KATHRYN GRAYSON, JUNE ALLYSON y JIMMY DURANTE.

Hoy. - CINEMA DIANA
CONTINUA desde las CINCO. — BUTACA 3 PTAS.
REESTRENO de la extraordinaria producción «PARAMOUNT» presentada por «MERCURIO FILM»
5 tumbas al Cairo
TOLERADA para MENORES
Por FRANCHOT TONE, ANNE BAXTER, ERICH VON STROHEIM y AKIM TAMIROFF.
«CINCO TUMBAS AL CAIRO»... cinco secretos militares que pudieron haber inclinado la guerra del Desierto a favor del mariscal Rommel. — Una impresionante película de amor y de guerra en pleno desierto africano.

HOY.-Cine Alhambra
(La Pantalla de los Exitos)
CONTINUA desde las CINCO
Entrada única: 2 Ptas.
¡ULTIMAS PROYECCIONES!

(Declarada de interés nacional)

HOY Rialto
¡¡EXTRAORDINARIO EXITO!!
GUNGA DIN
CARY GRANT — DOUGLAS FAIRBANKS — VICTOR MAC LAGLEN — JOAN FONTAINE
La más grandiosa epopeya de la India misteriosa! — Espectacular! Dinámica! Divertida! — TOLERADA para MENORES.
Sesión continua desde las 5. Butaca, 4 pesetas
PROXIMAMENTE:
AVENTURAS DE BUFFALO BILL
El legendario héroe del Oeste americano, cabalga de nuevo en una magnífica superproducción en TECNICOLOR.

SGCB2021

NUESTRAS CRONICAS DEL EXTRANJERO

Lo que se ve... y lo que se oculta

LONDRES AL DIA (Servicio C. A. M. especial para nuestro periódico.)

La semana, políticamente, ha sido extraordinaria. Acontecimientos extraordinarios por doquier y titulares a toda página en los grandes rotativos londinenses. Es mucho, ciertamente, lo que se ve... pero no es menos lo que se nos oculta. Por esto, las alegres perspectivas de estos días pasados aparecen sombreadas con terribles inquietudes.

Se ve el nacimiento de Europa, el triunfo contra los comunistas en Italia y en Marsella. Pero nada se nos dice de China y de Rusia, ni tampoco de esos millones de hombres que gimen bajo horrenda esclavitud en numerosísimos países.

La semana, sin embargo, no apaga las inquietudes que se levantan por doquier en Europa. Y las inquietudes son muchas.

¿Qué significa ese Comité Militar permanente con sede en Londres? Los periódicos hablan de esto, pero no lo destacan. Y no ha habido en toda la semana noticia de tan extraordinaria gravedad como ésta.

Londres, en caso de guerra, es un lugar seguro, lo que no sucede con París, Bruselas, Roma, etc.

Londres, porque, en caso de ocupación por Rusia de Francia, el organismo militar así constituído no sufriría trastorno alguno.

Y, ¿qué es esa Europa naciente de que se nos habla? Es una alianza militar más estrecha y fuerte que todas las anteriores. Son las cinco naciones, colocadas en orden de batalla, con sus respectivos Estados Mayores, en línea de combate. Y, ¿qué son, en último recurso, las elecciones italianas?

El diario conservador «Daily Mail» hace, a uso de los ingleses, un balance de lo que las elecciones precitadas significan.

En primer lugar, dicen, ese partido demócrata cristiano que triunfa políticamente es un conglomerado, un verdadero caos. Allí han ido a parar con sus votos los que sienten miedo al comunismo, desde los viejos liberales anticlericales hasta las tímidas conciencias religiosas sumisas a la voz del Romano Pontífice.

Y el partido comunista, por su parte, está muy lejos de haber salido mal parado de las elecciones. Primeramente no ha perdido, sino, al contrario, ganado diputados. Las defecciones se han registrado en otros partidos de izquierda, pero los comunistas no han desertado a la hora del voto. Por esto, parece conservar la calma y esperar tranquilo la hora del descuido o del cansancio en el adversario para dar la batalla.

En último lugar, a De Gasperi le falta independencia y una política concreta. Su partido debe la victoria a la gran presión extranjera. Y son no pocos los italianos que se alzan ya contra ella. Debe igualmente la victoria al gran apoyo de los centros religiosos. Y son no pocos los que desde dentro hablan de independizar a los demócratas cristianos de las autoridades religiosas del país. Precisamente el enviado especial del precitado periódico, Alexander Clifford, avisa a los italianos de que la Iglesia debe ser considerada como un partido político, y que el nuevo Gobierno debe mirar con recelo los poderes católicos. Por su boca habla la presión protestante inglesa.

¿Es esta la Europa política, la Europa espiritual, la Europa creadora de los grandes siglos de nuestro continente? No creemos que nadie esté satisfecho con estas perspectivas. Y tan sólo quisiéramos que fueran estos los pasos que nos llevasen, a pesar de todos los Comités militares, a la paz que Europa y todos los europeos necesitamos.

LOPEZ MAC MILLAN

La peseta = 19 francos 60 céntimos

IRUN (Servicio C. A. M. especial para nuestro periódico.)

Después de las estúpidas escisiones de estos años pasados, originadas por la política comunista de los Gobiernos del país, se ven entre España y Francia hondos motivos de relación, lo mismo en el terreno económico que en el literario y moral. Vean nuestros lectores los datos que nos ofrece la vida francesa en estos días.

En primera línea, por su extraordinaria importancia, está el acuerdo comercial franco-español, a punto de firmarse estos días en Madrid. Con la certeza que pueden dar las buenas fuentes de información, la Prensa francesa publica un despacho de la United Press en el que se anticipan algunos de los artículos más interesantes del futuro tratado comercial.

Y será el primero que Francia ha aceptado la tasa de 19 francos 60 céntimos por una peseta. Tasa que está basada sobre la paridad actualmente existente entre el dólar y la peseta. A fin de compensar la desventaja de este cambio a la nación francesa, España, dando muestras una vez más, a pesar de todo lo sucedido, de la buena disposición de ánimo hacia la nación francesa, se aviene generosamente a compensar la balanza de este país con otras ventajas en materia de importación.

Y en este sentido se ha presentado una lista de productos franceses exportados —camiones, automóviles, equipo industrial, traviesas de ferrocarril, chatarra, etc.— por una cifra anual que puede llegar a los 1.500 millones de pesetas. España, por su parte, exportará a Francia 800 millones de pesetas, en los cuales están incluídos 350 millones exclusivamente dedicados a la naranja y al limón.

Hay algunos otros artículos de singular interés. Entre ellos está la creación del «rápido» a Marruecos, entre Irún y Algeciras, por Madrid. Sus ocupantes no necesitarán el visado español, pero no pueden detenerse ni bajar del tren. Circulará una vez a la semana y podrá llevar hasta 450 viajeros. El servicio comenzará en la segunda quincena de mayo.

Las delicadas negociaciones franco-españolas se celebran todos los días en la residencia particular del ministro de Asuntos Extranjeros español.

Esta influencia de lo español en la vida francesa tiene singulares manifestaciones en el teatro y en la literatura. Recientemente se ha presentado el «Maestro de Santiago», y en estos días, en el Teatro Montparnase, se está representando «Montserrat», obra dramática referente al Imperio español.

Paul Achard ha hecho igualmente una adaptación de «La Celestina». El autor español Fernando de Rojas, cincuenta años antes que Shakespeare y un siglo antes que Calderón, ha creado un personaje de excepcional valor universal, en el cual la crudeza de su estilo no apaga el profundo sentimiento católico que brilla en toda nuestra literatura.

Precisamente en esta misma semana ha iniciado su actuación en el Teatro los Campos Elíseos Carmen Amaya. Con ella, el flamenco, otra de las creaciones de nuestro pueblo de valor universal, obtiene la máxima resonancia en París. Por falta de espacio no repetimos aquí la presentación fantástica que de Carmen Amaya, la gitana de Granada, hace la Prensa francesa en los últimos días. A título de curiosidad, recogemos este pie de unas fotografías en las que aparece la artista con la faz más agitanada que dársela pudiera. Dice así: «Carmen Amaya ha llegado a París con Pinocho —su muñeca fetiche—, sus treinta maletas y sus 25 primos gitanos, mientras llega el resto, que se encuentra aún en Barcelona. Deja en América sus tres coches, y depositado en un Banco de Nueva York el manto de diamantes que le regalara el presidente Roosevelt, y en Río de Janeiro sus letras de pago semanales de 12.000 dólares. Durante 15 días bailará en París. Y el dinero que gane será invertido totalmente en un nuevo guardarropas. Carmen ha encargado numerosas maletas a los mejores artesanos de París. Con estas noticias no se oyen casi los rumores políticos, aun cuando no dejan de asomarse alguna vez al teatro».

—¿Quién tomó la Bastilla?—, se pregunta en un escenario.

La «III Fuerza», contestan, en lugar del tercer Estado. Es esto todo lo que de política quieren saber en los teatros parisienses.

JAVIER DE EGUIA

Cola por la Presidencia

WASHINGTON AL DIA (Servicio C. A. M. especial para nuestro periódico.)

Ante las puertas de la Presidencia de los Estados Unidos hay numerosísima cola. No se había conocido época alguna en que se presentasen tantos candidatos. Hoy, éstos parecen haber pasado la raya y forman una verdadera cabalgata.

Nada importa que los médicos más afamados hayan prevenido a los norteamericanos contra esta dolencia obsesionante.

Las tareas presidenciales son de tan extraordinario trabajo —dice uno de ellos—, que todos los que ascienden a este cargo ven cortados los años de su propia existencia automáticamente. El presidente de Estado es a la vez jefe de Gobierno y del Poder ejecutivo americano. A pesar de que lleva el nombre de presidente, sus poderes no se diferencian en nada de los de un rey absoluto o los de un primer ministro democrático. Los más de ellos descienden abatidos de su puesto o mueren bajo su terrible peso.

La Casa Blanca es una laudable ambición para todos. Pero a la vez es una tarea suicida para los que la buscan. Y económicamente es un rotundo fracaso. No está bien pagado el cargo y los dólares que perciben se gastan en las múltiples funciones que desempeñan casi sin advertirlo. De la Casa Blanca no ha salido ningún presidente rico, al menos con el sueldo que le estipula la economía nacional.

Sin embargo, cada día son más numerosos los americanos que se creen con derecho a la Presidencia. Hoy marcha en cabeza Harold Stassen, hombre de 41 años de edad, lleno de energías. Ha conseguido expulsar de la pista presidencial al general Mac Arthur, que se muestra dispuesto a esconderse de nuevo en el Lejano Oriente tras de las cortinas de bambú, entre las que está formando un nuevo imperio para su país. Machacados y deloridos quedan a la vera del camino presidencial Tomás Dewey y Robert Taft.

Aparte de las elecciones presidenciales, ha habido otros sucesos de singular interés periodístico estos días. La Prensa, y en particular la Prensa anglo-americana, ha celebrado esta semana en el Hotel Waldorf-Astoria su reunión anual, dedicada en esta ocasión a conmemorar el primer centenario del nacimiento de la Asociación de Prensa americana. Lord Rothermere, huésped de honor de la Asociación, ha sido el encargado de los discursos panegíricos en esta ocasión.

Quizá hayan aprovechado esta oportunidad los industriales y artistas del cine para lanzarse abiertamente en contra de los críticos de la Prensa. Hollywood acusa en estos días a Nueva York de falta de comprensión y de inteligencia. Y productores y directores y estrellas de todas las constelaciones insisten en que la crítica neoyorkina está arruinando a los artistas de la pantalla con su hostilidad tan manifiesta. Dicen, además, que los periodistas son hombres orgullosos, duros de cabeza y críticos cínicos e inaguantables. La agencia de Prensa ha tomado esta declaración con estoica indiferencia, y apenas si se ha contentado con algo más que levantar tranquilamente los hombros ante tal número de ataques.

Los norteamericanos se han encontrado sorprendidos con la aparición de otra enigmática inicial para bautizar uno de sus planes. Saben hoy todos que existe el «proyecto X»: Es éste un programa de lucha secreta contra el comunismo, cuya primera aplicación ha tenido lugar en Italia. Saben igualmente los americanos que se prevée un gasto de cuatro millones de dólares de primer momento y que luego esta suma será extraordinariamente aumentada, a fin de fortalecer las asociaciones anticomunistas existentes al otro lado de la cortina de acero. Seguramente era este el único plan que les faltaba para la victoria final contra los agentes de Moscú.

UBALDO DE LEON

Un benemérito sacerdote riojano, nombrado canónigo de la S. I. Catedral de Santander

Ha sido nombrado por el Excmo. y Rvdmo Sr. obispo de Santander canónigo de aquella S. I. Catedral, el M. I. Sr. don Martín Manso Garrido.

Recogemos la siguiente información de la Prensa santanderina:

«Don Martín Manso nació en Santa Eulalia Somera (Logroño) el 11 de noviembre de 1894. Hizo sus estudios en el Seminario Conciliar de la diócesis de Calahorra, habiendo obtenido la calificación de «Meritissimus» en todas sus asignaturas. Fué ordenado de presbítero en Santander en las témporas de septiembre de 1921. Ha desempeñado los cargos de capellán mayordomo y secretario de Visita Pastoral con el Excmo. y Rvdmo. Sr. don Juan Plaza y García, obispo que fué de Santander durante todo su pontificado. El 25 de septiembre de 1921 fué nombrado capellán y director espiritual del Colegio de los Sagrados Corazones de Santander, cargo que en la actualidad sigue desempeñando con el mejor acierto y competencia. El día 25 de diciembre de 1926 fué nombrado por el Excmo Sr. obispo don Juan Plaza García beneficiado de la S. I. Catedral, cargo que en la actualidad viene desempeñando. En el año 1937 fué nombrado confesor de las dos beneméritas Comunidades de Siervas de María establecidas en Santander, habiendo sido reelegido en los repetidos trienios. El 17 de abril de 1939 fué nombrado por el Excmo. Sr. obispo de Santander don José Eguino y Trecu, profesor de Religión del Colegio autorizado de las Rvdas. Madres de los Sagrados Corazones de esta ciudad. El día uno de enero de 1940 fué nombrado consiliario de la Propagación de la Fe y de la Santa Infancia, y en noviembre de 1945, consiliario también de la Asociación de Padres de Familia establecida en dicho Colegio, cargos que a la mayor satisfacción de todos viene desempeñando.

Don Martín Manso es muy apreciado en Santander, no sólo por haber contribuído a la formación de un número considerable de alumnas de las familias más distinguidas de la Montaña en el Colegio de los Sagrados Corazones durante los 27 años que lleva de capellán y director espiritual, sino también por la labor realizada al lado del Excmo. Sr. don Juan Plaza y García durante su episcopado en esta diócesis, por la ejemplaridad con que viene ejerciendo su ministerio durante el del Excmo. Sr. don José Eguino y Trecu y por las virtudes y carácter bondadoso que le distinguen».

El M. I. Sr. don Martín Manso no goza de menos aprecio y simpatía en la Rioja, pues es bien sabido lo muchísimo que se desvive por todos sus queridos paisanos en cuantas ocasiones se le presentan.

Reciba nuestro respetado y distinguido amigo la expresión más efusiva de nuestra enhorabuena, y que su labor en el nuevo cargo a que, por sus altas prendas, ha sido llevado por la jerarquía eclesiástica, sea tan fecunda y abundante como la realizada hasta ahora.

SECCION RELIGIOSA

DOMINGO, 2 DE MAYO

Día del Clero Indígena

¿Quieres favorecer al Clero indígena? La urgencia del Clero indígena es apremiante. En las Misiones hay un gravísimo problema que los resume todos: la falta del Clero indígena. No hay sacerdotes propios.

Si quieres que la Iglesia de Cristo arraigue, que su conquista no sea flor de un día, ayuda a la formación del Clero indígena. Ayuda a la erección de nuevos Seminarios. Ayuda a su sostenimiento. Por falta de recursos los Superiores de Seminarios de Misiones se ven obligados a rechazar a muchos jóvenes que tienen vocación.

¡Qué responsabilidad la tuya si, pudiendo, no prestas esta ayuda!

NUEVA JUNTA DIOCESANA

El Rvdo. Sr. obispo, doctor don Fidel García Martínez, se ha dignado nombrar para la Obra Pontificia Misional de San Pedro Apostol para el Clero indígena, la siguiente Junta diocesana:

Director: M. I. Sr. don Miguel Berger, canónigo magistral de Logroño.

Presidenta: Señorita María Clavijo.

Secretario: D. Julio Díaz de Cerio, presbítero.

Tesorera: Doña Lorenza Rubio.

Vocal: señorita Pilar Fernández Martín.

La primera labor que ésta nueva Junta va a realizar será la preparación al Día Misional del Clero indígena, que se celebrará (D. m.) en toda España el próximo domingo, día 2 de mayo.

MUJERES DE A. C. DE LA PARROQUIA DE LA REDONDA.—Hoy, martes, día 27, a las cuatro y media de la tarde, tendrá lugar nuestro círculo de estudios en el centro parroquial, Gallarza, 2, primero. Se ruega a todas las señoras la puntual asistencia

PADRES CARMELITAS. ROPERO DE SANTA TERESITA.—Esta tarde, de siete a nueve, y el viernes, a la misma hora, se reunirá en el local de costumbre: carretera de Villamediana, C. Jover, tercero, izquierda.

MUJERES DE ACCION CATOLICA.— Ejercicios espirituales para señoritas.—Tendrán lugar del 4 al 10 de mayo en Vitoria (Convento de RR. MM. Reparadoras). Director, R. P. Zubiaga, S. J.

Cuantas deseen asistir deberán pasar por este Secretariado Diocesano, Primo de Rivera, 5, de doce y media a una y media, antes del sábado, 1 de mayo, en que quedará cerrado el plazo de inscripción.

Ha fallecido la Rvdma. Madre General de las Religiosas Adoratrices

Hacía un año que había sido reelegida por tercera vez para el Generalato del Instituto, cargo que ha venido desempeñando durante veinticinco años consecutivos

En la madrugada del domingo falleció en Valencia la Rvdma Madre Diosdada Andía, General del Instituto de Religiosas Adoratrices Esclavas del Santísimo Sacramento y de la Caridad.

La Madre Diosdada llevaba 25 años consecutivos en el Generalato del Instituto, para el que fué reelegida por tercera vez en abril del pasado año de 1947. Su muerte, por las sobresalientes dotes personales y grandes virtudes que atesoraba, constituye una pérdida excepcional para el Instituto que regía. Había nacido en 1873 en Salvatierra (Alava). Educada en el Colegio de la Compañía de María en Tudela, donde estudió como interna varios años, ingresó en el año 1893, impulsada por su ardiente caridad, en el Insittuto de Religiosas Adoratrices. Fué Superiora de varias Casas del Instituto, maestra de Novicias y secretaria general. En el Capítulo celebrado en abril de 1923 fué elegida para Madre General. Terminado el período regular de 12 años de gobierno, en abril de 1935, fué reelegida para el Generalato, y en el mismo mes del año pasado se le reelegió nuevamente con privilegio especial para ello, en el mismo cargo.

Durante el Generalato de la Rvdma. Madre Diosdada, fué elevada al honor de los altares la gloriosa fundadora del Instituto, Santa María Micaela del Santísimo Sacramento, beatificada el 7 de junio de 1935 y canonizada el 4 de marzo de 1934.

Llevó a cabo la Madre Diosdada la fundación de más de cuarenta Casas-colegios del Instituto, varias de ellas en el Japón. Visitó personalmente las numerosas Casas que el Instituto tiene en las Repúblicas de Chile, Argentina, Bolivia, Colombia, Venezuela y Portugal, y las de Tánger, Ceuta, Tetuán y Melilla. La última visita a Roma la efectuó en el mes de febrero del pasado año 1947, siéndole concedida audiencia especial por el Santo Padre a pesar de que en aquellos días se encontraba éste bastante delicado de salud.

En este último año del Generalato de la Madre Diosdada, destacaban dos nuevas fundaciones: una en el Japón, donde sus hijas, las Adoratrices Misioneras, están realizando la más admirable labor apostólica y educadora cerca de las jóvenes paganas, y otra en Puri (India).

Hace tan sólo unos días había llegado a Valencia para visitar el sepulcro de la Santa fundadora del Instituto, antes de iniciar un viaje para recorrer las Casas de Aragón, Cataluña y Baleares. En el mismo convento, pues, en que la Santa Madre Sacramento murió, junto a su sepulcro, ha encontrado ahora también la Rvdma. Madre Diosdada, tras rapidísima enfermedad, la muerte, que ha llegado a ella, en plena e incansable actividad, como el premio de paz y de gloria eterna, recavado del Altísimo por la fundadora del Instituto para quien con tanto celo, santidad y copiosísimos frutos venía rigiendo desde hace 25 años.

Conocedores de las singularísimas dotes que concurrían en la venerable figura, en la preclara personalidad de la Rvdma. Madre Diosdada, en la que aparecían encarnadas todas las admirables virtudes que anidan en el Instituto que regía, hacemos presente a todas sus Hijas, las Religiosas Adoratrices, nuestro sincero pésame.

* * *

Pasado mañana, jueves, a las diez, se celebrará en la capilla del Convento de Religiosas Adoratrices de Logroño un solemne funeral en sufragio del alma de la Rvdma. Madre Diosdada Andía (q. e. p. d.)

Anuncios oficiales

Ayuntamiento de Ortigosa de Cameros

SUBASTAS DE MADERAS DE PINO Y HAYA

El día 4 de mayo próximo se procederá a las subastas de madera de pino y haya, en la Casa Consistorial y hora de las diez de la mañana, en la forma siguiente:

Lote n.º 1.—113 hayas con 168'4654 m.3 de madera en los Rodales 193 y 143 del cuartel A, tramo X, en el precio de tasación de 13.237'23 pesetas, y 670'95 pesetas por las indemnizaciones reglamentarias, teniendo que entregar 397 traviesas.

Lote n.º 2.—132 pinos en los Rodales 193, 143 y 144 del mismo tramo y cuartel que el anterior, con 140'131 m.3 de madera, tasados en 15.413'40 pesetas, y 582,40 pesetas por indemnizaciones: Entrega de 336 traviesas.

Lote n.º 3.—154 pinos en el Rodal 153, tramo y cuartel el mismo que los anteriores, con 107'8424 m.3 de madera, tasados en 12.401'90 pesetas, y 477'10 pesetas por indemnizaciones. Traviesas a entregar 259.

Lote n.º 4.—196 pinos en el Rodal 192, tramo y cuartel los mismos que los anteriores, con 249'4255 m.3 de madera, tasados en 34.839'55 pesetas, y 1.017'65 pesetas por las indemnizaciones. Traviesas a entregar 599.

Lote n.º 5.—232 pinos en el Rodal 139, tramo y cuartel los mismos que los anteriores, con 316'7229 m.3 de madera, tasados en 34.839,55 pesetas, y 1.017,65 pesetas por las indemnizaciones. Traviesas a entregar 760.

Las licitaciones serán a pliego cerrado, debidamente reintegradas, acompañadas del carnet o documento que acredite la personalidad, más un depósito del 5 por 100 de la tasación del lote correspondiente, y se ajustarán al pliego de condiciones facultativas y al económico-administrativo aprobado por el Ayuntamiento, los cuales se hallan de manifiesto en la Secretaría del mismo.

Ortigosa, a 23 de abril de 1948.

El alcalde, Isidro García.

CLUB DEPORTIVO MAESTRANZA AEREA

AVISO

En el domicilio social, «Bar Continental», se encuentran expuestas, a disposición de los asociados, las relaciones de los que tienen derecho a emitir su voto para la elección de compromisarios que han de acordar el nombramiento de nueva Junta Directiva, con arreglo a las normas de la Real Federación Española de Fútbol; figurando en el mismo local las normas que han de regular dicha elección y fecha de la misma.

Logroño, 26 de abril de 1948.

La Junta Directiva.

Semillas seleccionadas LA NEGRITA TELEFONO 2065

SULFATADORAS LENURB, de cobre y con agitador
AZUFRADORAS de simple y de doble efecto
DE MIGUEL HERMANOS, S. L.
CALVO SOTELO, 9. LOGROÑO

Vinos Lagunilla.--Cenicero

Tienen el honor de comunicar a su clientela que, a partir del lunes próximo, servirán todos los tipos a granel, a domicilio, desde su depósito de Logroño, Portugal, 9, con importante baja de precios, a base siempre de calidades muy selectas.

Teléfono provisional, 2280, o a su Agente de ventas, Sr. García Crespo, Teléfono 1547.

Sin discrepancias ni titubeos, con la seguridad del éxito, matricúlese hoy mismo en nuestros Cursos de Enseñanza por Correspondencia, y con un mínimo esfuerzo, podrá capacitarse en....

CONTABILIDAD.
CALCULO Y REDACCION COMERCIAL.
TAQUIGRAFIA.
ORTOGRAFIA,
cuatro especialidades comerciales de esencial importancia para todo aquel que aspira a conseguir un puesto bien retribuido.
CULTURA GENERAL
(Aritmética, Ciencias naturales, Derecho, Geografía, Geometría, Gramática, Historia). Una buena cultura es indispensable para tener éxito en la vida.
CORTE Y CONFECCION
necesarios para toda mujer como profesión o para economía en el hogar.

PIDA FOLLETO GRATIS HOY MISMO
ACADEMIA C.C.C.
APARTADO 108 SAN SEBASTIAN

LABORATORIO DE ANALISIS QUIMICOS
De la Farmacia de Araujo
Muro del Carmen, 8. - Logroño

Análisis industriales: Aceites. Azúcares. Grasas, etc.
Análisis agrícolas: Grado alcohólico, Acidez, Vinagres, Vinos, etc.
Análisis clínicos: Orina, Jugo gástrico, Sangre, Líquido céfalo raquídeo, Esputos, etc.

Preparación de soluciones valoradas; para análisis volumétrico, venta de reactivos químicamente puros.

CABALLERO COÑAC DE CANO

El curso de instructoras de juventudes femeninas y profesoras del hogar

En el ciclo de conferencias que se vienen desarrollando en la Escuela de Hogar para maestras del curso de instructoras de Juventudes y profesoras de Hogar de Sección Femenina, correspondió ayer el turno al señor Galarraga, inspector de Primera Enseñanza, que con gran brillantez y elocuencia expuso el interesante tema: «El maestro y la reconstrucción de la verdad histórica española». Hizo una bella disertación sobre la trascendencia de la historia de España y su carácter, que fué grande siempre que fué fiel a sus principios. Terminó invitando a las maestras a que su formación sea cada día mejor y para que cuando estén en sus respectivas escuelas sepan de una forma clara y rotunda inculcar a los niños la verdad de la historia de España para que éstos aprendan a conocer a España y a amarla.

El conferenciante fué muy felicitado a la terminación de su interesante conferencia.

"LA ESTELLESA", S. A. DE AUTOMOVILES

Pone en conocimiento del público que, a partir del día 27 del actual, la salida del servicio Logroño-San Sebastián será a las 10'30 horas.

Logroño, 23 de abril de 1948.

La Empresa.

✝

LA SEÑORA

Doña Justina Martínez Bocero

FALLECIO EL DIA 25 DEL CORRIENTE
A LOS 59 AÑOS DE EDAD

habiendo recibido los Santos Sacramentos

R. I. P.

Su esposo, don Santiago Ormaechea Urizar; hija, Francisca; primos, sobrinos y parientes, participan a sus amistades la sensible pérdida y les ruegan una oración por el alma de la finada, dándoles cuenta de los actos siguientes:

Logroño, 27 de abril de 1948.

Conducción del cadáver.—Tuvo lugar ayer.
Casa mortuoria.—General Franco, 38.
Iglesia Parroquial.—Santa María de la Redonda.
Funeral y Misa de Réquiem.—HOY, martes, a las OCHO.

ESPECTACULOS

TEATRO

DESPEDIDA DE COMPAÑIA
Teatro Bretón

Ha terminado su actuación en Logroño la compañía de Rafael López Somoza con dos nuevos éxitos de risa en las dos jornadas finales: «¿Qué da usted por el conde?», de Antonio Paso y Emilio Sáez, en las funciones del domingo, y «La república de la broma», de Moncayo y Benedicto, en las de despedida de ayer lunes.

No es mucha la calidad de ninguna de estas dos obras —dentro de la muy escasa que ya de por sí tiene este género de la comedia cómica—, pero no se trata ahora de esto, sino de poner de manifiesto el partido que de ambas ha sabido sacar Rafael L. Somoza para lucir de nuevo su gracia natural y personalísima.

Con él, como en días anteriores, compartieron los abundantes aplausos del público Fuensanta Lorente, María Angélica Domingo, Carmen Echevarría, Pepita Montoya, Conchita Sarabia, Juan Cortés, Antonio Fernández, Manuel Guiñón, etc.

CINE

GUNGA DIN
Cine Rialto

Cinta altamente espectacular en su realización, cae de lleno en eso que hemos dado en llamar cintas «de público». Deleita y entretiene lo mismo a chicos que a grandes. Y es que esta versión —un tanto convencional, ciertamente— de la novela del gran Rudyad Kipling, está conseguida con singular acierto cinematográfico.

Se ha dado a su desarrollo un tono preferentemente humorístico, sin que falten en él momentos de verdadero y logrado dramatismo, y ese gracioso matiz es el mejor escudo tras el que se amparan las necesarias inverosimilitudes para que los tres sargentos protagonistas salgan con bien de todos los peligros, luchas y emboscadas que se les tienden.

Pero aparte estas concesiones, tiene toda la cinta una realización verdaderamente grandiosa, en la que George Stevens logra efectos guerreros de gran espectáculo, en los que hace verdaderos alardes de movimiento de masas, pródigos en caídas espectaculares, saltos y otra infinidad de recursos, empleados todos con la mayor habilidad y llevados a un ritmo perfectamente cinematográfico.

Nada hemos de decir de la interpretación, que es magnífica, y en la que destacan esos tres grandes actores que son Douglas Fairbanks, Gary Grant y Víctor Mac Laglen, además de Joan Fontaine en una intervención tan breve como perfecta.

La fotografía, de la mejor calidad, realza la grandiosidad de los escenarios exteriores de los que tan pródiga es la película.

LA ARAÑA
Teatro Moderno

Dentro del género policíaco, tan explotado por el cine y que, sin embargo, siempre ha de ser una de los predilectos de una gran masa de espectadores, es «La araña» una de las buenas realizaciones.

A pesar de que aquí no se escamotea la personalidad del asesino —o acaso por el acierto con que prescinde de este elemento de interés antes tan necesario—la película mantiene suspenso el ánimo del espectador desde su iniciación hasta el final, sin que falten los toques humorísticos, intercalados con muy buen tino, que alivian la tensión del desarrollo. Este ha sido conducido con gran eficacia por Michael Gordon, y se completa la serie de aciertos con el interpretativo, en el que destacan, en primer lugar, Vincent Price—que es «el malo»—con Ella Raines, Edmond O'Brien y William Bendix.

La fotografía, magnífica; y bueno el doblaje.

EL TAMBOR DEL BRUCH
Cine Alhambra

Tomando como pretexto una leve fábula no exenta de interés, muestra esta cinta, con muy bien logrado realismo, distintos episodios de la lucha sostenida por los catalanes en la regin del Bruch contra las huestes de Napoleón durante la guerra de la Independencia.

Excepto en el título, que no estimamos acertado porque parece ofrecer lo que luego no aparece por parte alguna, todo en esta cinta es digno de elogio, desde la excelente realización de Ignacio F. Iquino, que logra imprimir un acabado realismo a las escenas de combates y algaradas y una ambientación digna de encomio, hasta la interpretación, sobre todo por lo que se refiere a Ana Mariscal, Carlos Agostí y José Nieto, a los que no logra igualar Juan de Landa, aunque se mantiene también durante toda su actuación en un plano elogiable.

La fotografía es buena, aunque excesivamente oscura en algunos efectos nocturnos, afortunadamente muy breves, y también merecen elogios escenarios y sonido.

LOS ESTRANGULADORES
Cine Olympia

Siguen los héroes de Salgari, protagonizados por los mismos artistas italianos de la primera cinta de la serie, en su lucha contra los estranguladores de la selva, a los que, tras una serie interminable de peripecias, vencen y exterminan.

Hay con ello motivo sobrado para que los amantes de las cintas de aventuras hallen satisfacción a sus aficiones. Y esto basta.

Fiesta en el Colegio de Nuestra Señora del Buen Consejo

Con gran fervor y brillantez se celebró en el Colegio de Nuestra Señora del Buen Consejo, dirigido por Religiosas Agustinas Misioneras de Ultramar, la fiesta de su Santa Patrona.

Muy de mañana, al amanecer, el disparo de cohetes auguraba un día de gran regocijo para las colegialas.

A las ocho y media de la mañana recibieron la sagrada comunión todas las alumnas, tanto externas como internas.

A las diez y media tuvo lugar la misa solemne, oficiada por el R. P. capellán don Alberto Sáenz, asistido por los RR. PP. don Andrés Sáenz y don Manuel V. (O. S. A.) Ocupó la sagrada cátedra el R. P. Matías Boñar (O. S. A.), que ensalzó las glorias de la milagrosísima Virgen del Buen Consejo, cuya advocación es un florón inapreciable para la Orden Agustiniana.

Al mediodía, nuevamente entre el disparo de cohetes, y en el patio, adornado con mucho gusto, se celebraron diversos y divertidos juegos.

A las cuatro se celebró la imposición de insignias a las jóvenes de Acción Católica de este Centro interno. A continuación, exposición de S. D. M., Santo Rosario y terminación de la novena.

Seguidamente, en el patio del colegio, las alumnas obsequiaron a las Madres con entretenidos números recreativos: bailes regionales, danzas rítmicas y la zarzuelita titulada «Hijas de Eva». Sobresalió especialmente la interpretación rítmica de «Voces de primavera».

En la rifa fueron premiados los siguientes números: 184, con una mantelería; 1.488, con una muñeca, y 1.889, con una bolsa de labor.

La fiesta, muy fervorosa en la parte religiosa, y amena y bulliciosa en lo profano, dejará un grato recuerdo en Madres y discípulas, y sin duda ha de ser motivo para una mayor y mejor celebración, si cabe, en el próximo año.

Notas Militares

CONMUTACION DE PENAS.—Se concede la conmutación de penas impuestas en su día por la jurisdicción militar, por la de tres años de prisión con la accesoria de suspensión de empleo, a los jefes y oficiales que se relacionan, pasando a la situación de retirados por aplicación de la ley de 12 de julio de 1940.

NOMBRAMIENTOS.— Se nombran vocales de la Junta Superior del Patronato de Huérfanos de Militares al auditor general y al interventor del Ejército don Mariano García Cambra y don Pedro Brinquis Rodeles, respectivamente.

DESTINOS.— De alféreces eventuales de complemento de Artillería que tienen terminada su carrera civil: Al Regimiento núm. 24, D. José Montón Cillero, don Adolfo Ortiz Gómez, don Rufino Gonzalo Romanos, don Gregorio Fandón Pérez, D. José García de Galdiano García y don Luis Balcells Crusellas.

VACANTES DE DESTINO.— De jefes y oficiales de la Guardia Civil, para ser cubiertas en turnos de previsión normal: De comandantes, tres; de capitán, cuatro.

Muebles "RIOJA"
LOS MAS BARATOS
CALVO SOTELO, 14. — Teléf. 23-21

ESCUELAS Y MAESTROS

S. E. M.

A los camaradas maestros de la Rioja

Al regresar de la Junta de jefes provinciales del S. E. M., en Madrid, presidida por el jefe central del Servicio Español del Magisterio, camarada José María Gutiérrez del Castillo, he de manifestar brevemente:

Que durante las jornadas de los días 21 y 22 se desarrolló una intensa labor de estudio de diversas ponencias sobre los problemas más transcedentales en lo político, social y económico, y su reflejo en la mayor vitalidad de la escuela.

El último día, y como final de tareas, se visitó al Iltmo. Sr. director general de Enseñanza Primaria. El jefe central del S. E. M. expresó la obra realizada, que mereció la aprobación del Sr. Toledo, quien reconoció la justicia de nuestras ambiciones y el sentido profundamente católico y patriótico de nuestro Servicio.

A continuación, y en el salón Goya del Ministerio, en presencia del vicesecretario general del Movimiento, fuimos recibidos por el Excmo. Sr. ministro de Educación Nacional, a quien se le entregaron las conclusiones de la Asamblea.

El Sr. Ibáñez Martín pronunció un brillantísimo discurso de reconocimiento a la ingente labor que el S. E. M. desarrolla en la misión constructiva del nuevo Estado.

Hizo constar la renovadora obra espiritual del Ministerio en pro de la formación de la infancia y de los esfuerzos por mejorar la situación social y económica del maestro, que espera tendrán pronta realización, poniendo en primer plano la realidad magnífica de nuestro Movimiento. No os digo más, porque en el próximo mes de mayo, y con motivo de la celebración de la «Semana Pedagógica del S. E. M.» en Logroño, tendremos ocasión de oír a nuestros mandos centrales, y sobre todo a nuestro jefe nacional del S. E. M., camarada Gutiérrez del Castillo, declaraciones interesantísimas y consignas concretas.

A la capital de la Rioja acudiréis todos, porque el acontecimiento lo merece.

El Jefe Provincial del S. E. M.

DELEGACION ADMINISTRATIVA DE ENSEÑANZA PRIMARIA

El «Boletín Oficial del Ministerio» de 24 del actual publica las siguientes disposiciones:

Primera.— Anunciando concurso-oposición para cubrir las vacantes existentes en escuelas de párvulos. Se solicitará de la Delegación Administrativa del Distrito Universitario donde se haya de actuar, hasta el día 10 de mayo próximo.

Segunda.— Anunciando concurso-oposición para cubrir las vacantes existentes en localidades de más de cien mil habitantes. Se solicitará en idéntica forma y fechas.

Tercera.— Anunciando el concurso especial de traslado en la provincia de Navarra. Las instancias para este concurso se presentarán en esta Delegación hasta el día 8 de mayo próximo.

DE ARTE

Exposición Jaime Masip en "Sala Rivas"

En la mañana del domingo quedó inaugurada en la «Sala Rivas» una interesante exposición del pintor Jaime Masip, que ofrece al público logroñés una interesantísima colección de sus obras, de las que en nota próxima hemos de ocuparnos con el detenimiento que merecen, y que revelan la existencia de un artista cultivado y de fina sensibilidad artística.

El acto inaugural se vió concurrido, y tanto los asistentes al mismo como los numerosos visitantes que han desfilado por la exposición en los dos días que lleva abierta al público, hacen de Jaime Masip y de su obra los mayores elogios.

¡¡AGRICULTOR!!
CONTRA EL ESCARABAJO DE LA PATATA
PIRAL, CUQUILLO, CIGARRERO, GUSANO DE LA PERA Y LA MANZANA
PIRALTISOL "ALGRY"
80 % EN ANHIDRIDO ARSENICO
El pulgón de las habas lo combatirá con:
PULGOTINOL "Algry"
5 % NICOTINA PURA
CONTRA EL MILDEW DE LA VIÑA:
CALDOS CUPRICOS "Algry"
RIQUEZA EN COBRE METAL 17/18 %
VITICOLA AGRO-INDUSTRIAL, S. L.
Sucesores de JUAN JOSE ALONSO
AVENIDA DE NAVARRA, 5. TELEFONO 17-49. LOGROÑO.

ANUNCIOS CLASIFICADOS

ALQUILERES

ALMACEN magnífico, sitio inmejorable, alquilo, ocasión. Av. Navarra, 14.

LOCAL MUY CENTRICO, arriendo. Razón en Nueva Rioja.

HABITACION independiente, céntrica, para oficina o cosa análoga, se alquila; y un portal para zapatería. Razón, Caballería, 3, 2.º, izqda.

CEDO HABITACION, cocina, en casa tranquila, y desco un huésped, pensión 10 ptas. Razón en Nueva Rioja.

COLOCACIONES

AMA para cuidar niños, se necesita. Razón en Nueva Rioja.

SIRVIENTA con informes, bien impuesta se precisa para tres de familia. Once de Junio, 2, 3.º.

SIRVIENTA, se precisa con informes, para matrimonio y un hijo. Avenida de Colón, 8, 3.º, izqda.

INTERESA señorita que sepa manejar máquina de coger puntos a las medias, para interesarla en el negocio. Razón, Casa Singer.

SIRVIENTA para poca familia, se necesita. Muro del Carmen, 2, 3.º.

PASTOR, se necesita en casa de Deogracias Pecina, en Briones.

AGENTES a comisión para ampliaciones fotográficas, se necesitan. Oficina de Colocación. Referencia 646.

SIRVIENTA necesita matrimonio solo. Calle Oeste M. R. (Chalet Vía).

SE PRECISA oficial o medio oficial de peluquería. Informes, Oficina de Colocación. Referencia 647.

BANCO NUEVA HISPANIA. Sociedad Cooperativa de Ahorro y Crédito, solicita Delegado Provincial. Necesitamos profesional conocedor forma trabajar Entidades Capitalizadoras. Escribir urgente o personarse. Director Sucursal Castilla, Duque la Victoria, 17, Valladolid.

PASTOR, se necesita para la cabrada de Moreda (Alava). Dirigirse a Vidal González.

¿DINERO? Aumente sus ingresos laborando propio domicilio ambos sexos. Escriba: TAT. Leon, 28. Madrid.

SEÑORA formal de 50 años, se ofrece para servir a persona sola. Candelas Martínez, en Villamediana.

OFICIAL CARRETERO que sepa bien el oficio, se necesita en la Carretería de Saturnino Gimeno, en Bañares.

SIRVIENTA con buenos informes, se necesita. Calvo Sotelo, 12, 1.º, izqda.

COMPRAS

COMPRA-VENTA de muebles y toda clase de objetos Calle del Carmen, 3.

TRACTOR o MOTOR de gasolina, de 25 a 30 HP., desearía comprar Pedro Chinchetru, en Grañón.

SACOS VACIOS de cemento, compro en buen uso. Laurel, 16, 1.º.

COMPRARIA MOLINO tipo chocolatero, dos piedras verticales o mejor acero. Apartado 3. Astillero, (Santander).

COMPRA-VENTA de muebles, ropas, enseres objetos etc. Mayor 118

¿QUIERE usted vender su máquina de coser? Llame al Teléfono 2347

MOLINO PIENSOS de martillos, compraría. Razón en Nueva Rioja.

CERA abejas, compro. Q. Liano, 52.

LETREROS usados, buen estado, madera y chapa, medidas mínimas 3x1, compro. Once de Junio, 9, 1.º, dcha.

FINCAS

FINCAS «TEJADA». Máxima seriedad. Zaporta, 1, 3.º. Teléfono 19-64.

AGENCIA VICTORIANO, compra-venta de edificios, chalets, solares, fincas rústicas, etc. Muro del Carmen número 4. Teléfono 12-13.

TIENDAS, ALMACENES Y BODEGA, vendo o alquilo, Rodríguez Paterna, 13 y 15. San Juan, 32, y Ruavieja, 37. Tratar, su dueño. Muro Mata, 6, ent.

IZAL-CAMPOS compra y vende toda clase de propiedades. Calvo Sotelo, 2, 1.º dcha. Teléfono 2480.

«JALON». Compra-venta de edificios, fincas rústicas, solares, chalets, etc. 11 Junio, 1, entrlo. dcha. Teléf. 1257.

CASA se vende en Casalarreina, apropiada para veraneantes, mucha disposición, sitio muy céntrico, llave en mano. Tratar en Casalarreina con Eugenio Arbaiza, y en Treviana con Antonio Mardones.

CASA terminando de construir, cinco pisos derecha e izquierda, de 5 hab. cocina, despensa, baño o ducha, y dos plantas bajas con pabellón al fondo de 85 mts. cuadrados, vende su dueño, trato directo, entera o por pisos. San Roque, 7, 3.º.

PLANTA BAJA, vivienda nueva, con su hermoso patio rodeado de pared, cinco habitaciones, cocina y cuarto de aseo, con llaves en mano, junto al Hospital Militar, carretera de Burgos, vende, con facilidades de pago, Aurelio San Juan, en Oyón (Alava). Teléfono 4; y de 3 a 5, en el Café Comercio, en Logroño.

AGENCIA DE FINCAS Tomás Escudero. ¡Propietarios!: Acudid a esta Agencia, que os resolverá todas vuestras operaciones de compra y venta de solares y toda clase de fincas. Carreteros, 24. Calahorra.

VENDO PISO céntrico. Tratar con su dueño, en Juan Lobo, 5, 4.º.

CASA. Se vende la núm. 19 de la calle Mayor, en Calahorra; consta de hermosa planta baja y tres pisos. Razón, Ballujera, en Calahorra.

CASA, la de Canalejajs núm. 11, dando vista a las dos calles, con once viviendas, toda la planta baja garagé, se vende. Razón, Aurelio San Juan, en Oyón (Alava).

SE VENDE o se alquila planta baja y piso con huerta. Informes, Teléfono 20-96.

TRECE CELEMINES de tierra con mucho frente a carretera de Burgos, todo edificable, con pequeña vivienda y gallineros con ponedores automáticos, vendo, sin colono. «Poza». Sagasta, 8, 2.º, o Mola, 33, 1.º.

PISOS buenos y bien situados, le ofrece «Poza», llave en mano Sagasta, 8, 2.º, o Mola, 33, 1.º.

SOLARES de grandísimo porvenir, le ofrece en venta «Poza», y buenas plantas bajas libres.

ESQUINA MONUMENTAL a dos calles de grandísimo porvenir, vende «Poza». Precio de ocasión. Sagasta, 8, 2.º, o Mola, 33, 1.º.

ESTEBANEZ vende casa próxima a Portales; dos pisos con llaves en mano, de 72.000 y de 53.000 pesetas, y un chalet con huerta. Once de Junio, 1, entrlo. izqda.

PISO muy soleado, se vende llaves mano. Razón, Rey Pastor, 37, 1.º, iz.

CASA vendo, llaves en mano, 17.000 ptas. M. Ensenada, 8, 1.º.

PISO bien soleado, vendo llaves en mano, con o sin muebles. Razón en Nueva Rioja.

CASA-CHALET con tierra, en carretera de Soria, próxima capital, se vende libre. propia recreo, granja o industria, buen precio. Informes, General Mola, 9, 2.º, izqda.

SE VENDE piso céntrico, libre, ocho huecos, mirador con mucho sol, en 55.000 ptas.; casa en calle comercial, con tienda y cuatro pisos, uno libre, en 60.000 ptas., y bonita huerta dos fanegas, motor, estanque, muchos árboles frutales, 70 metros frente carretera de primer orden. Agencia Escudero. Sagasta, 16.

CASAS NUEVAS, esquina a Villegas y Av. de Colón, 32, llaves en mano, vende directamente el constructor, entera o por pisos. Se alquilan pisos y plantas bajas. Informes, F. León, Avenida de Colon, 32, 1.º.

GANADOS

VACA segundo parto, en días de parir, vende Vicente Gil, en Ausejo.

OVEJAS superiores, se venden 90, con sus crías, y 45 borregas. Razón, Primitivo Ibáñez, en Bergasa.

BURRO fuerte capón o burra para carrito, compro. N. Calvo. Miguel Villanueva, 3. Teléfono 1096.

CERDO semental, autorizado por la Junta Provincial Pecuaria, ofrece Policarpo Lozano, Prado Viejo, corral de los Toros.

POLLITOS recién nacidos Leghorn, seleccionados. Iguarán Hermanos. Teléfono 7195. Hernani. Despacho: Víctor Pradera, 11, bajo. Teléfono 10.294. San Sebastián.

VACA recién parida, vende Luis Zuazo, en Santo Domingo.

VACA de un mes parida, segundo parto, se vende Tratar con Guillermo Ruiz, en Arrúbal.

VAQUEROS. Procedentes de Santander, he desembarcado un vagón de vacas y novillas recién paridas. Para verlas y tratar, corrales de Valentín Ruiz, carretera de Viana. Teléf. 1652.

VACA en días de parir, vende Martín Barreras de Pablo, en Alberite.

PERRO «Séter» de 6 meses, se vende. Razón, Fábrica de Bloques, en el Camino de Cascajos.

VACA santanderina, recién parida, con su ternera, del segundo parto, vende Marino Santamaría. Huércanos.

HUESPEDES

HUESPED, se desea a pensión completa, baño. Mercaderes, 1, 3.º.

NODRIZAS

Casada y primeriza leche de ocho días, desea criar en su casa. Informes al practicante de El Redal.

De 28 años, leche de 15 días, desea criar en su casa. Informes. Anunciación de la Asunción, en Pradejón.

Casada, de 25 años, leche de 20 días, desea criar en su casa en Villamediana de Iregua. Informes, María Jesús Fernández, en el citado pueblo.

Leche de ocho meses, desea criar en casa de los padres de la criatura. Informa Clotilde García, en Leiva.

Se ofrece para criar en casa de los padres de la criatura, primeriza, casada, leche de 15 días. Razón, calle Ruavieja, 46, Panadería. Logroño.

PERDIDAS

Pendiente de diamantes. Se gratificará su entrega en Marqués de la Ensenada, 3, pral. izqda.

Hallazgo.—En la Alcaldía de Entrena se encuentran en depósito un caballo y una burra, abandonados por unos gitanos al intentar detenerlos. Los que acrediten ser sus dueños, pueden reclamarlos, previo pago de gastos y el de este anuncio.

Pulsera, de Rey Pastor a «La Amistad». Se gratificará su entrega, por ser recuerdo de familia, en la calle Rey Pastor, 65.

Kilométrico ferroviario a nombre de Dionisio Nieto Ponceia, de Castejón. Se ruega lo entreguen en Casa Anguiano o Lista Correos. Gratificaré.

TRASPASOS

EN GALLARZA vendo o traspaso planta baja amplia, para comercio, con piso libre. Peciña. Villegas, 6, 1.º.

MOLINO DE PIENSOS, se traspasa; piedras 1'30 diámetro, con cupos de piensos distribución S. N. T. Tratar, Agustín Gómez Moreno. Calahorra.

NEGOCIOS buenos en traspaso, le ofrece «Poza». Sagasta, 8, 2.º, o General Mola, 33, 1.º.

PLANTA BAJA, se traspasa. Razón, Herrerías, 36.

NEGOCIO en marcha, con local propio, garantizando 35 por 100 de utilidades líquidas Razón, Nueva Rioja.

IDEAL ESQUINA sitio inmejorable para Droguería Zapatería o Mercería, traspaso en 15.000 ptas., y local para Carnicería, Pescadería o Verdulería, en 7.500 ptas. Razon. Q. Liano, 52.

CARNICERIA, sitio céntrico, se traspasa. Razón, M. Ensenda, 8, 1.º.

ESTEBANEZ traspasa una pescadería y varias fruterías, todas céntricas. Once de Junio, 1, entrlo. izqda.

TRASPASO bonita mercería, tienda de comestibles y muchos locales para toda clase de negocios. Agencia Escudero. Sagasta, 16.

VEHICULOS

MOTO «B. S. A.» 2 ½ HP. vendo a prueba. Garage «Hogar Ciclos».

FURGONETA «Citroen B-14», carrocería y ruedas nuevas, tipo Rubia, bien de motor, se vende. Informes, Norte, 32, 3.º.

CAMIONETA FORD 17 HP., y 90 ovejas con 45 crías, vende Guadalupe Sáenz, en La Gran (Alava).

CAMIONETA «Renault» nueva, 13 HP., vendo de ocasión. Tratar con su dueño, Ricardo Indiano. Bar Tigre.

CARRO de yunta, para 2.000 a 2.500 kilos, en muy buen uso, se vende. Tratar: Carretería de Pradejón.

CAMIONETA «Renault» 13 HP., se vende de ocasión y a toda prueba; ruedas nuevas y bien carrozada. Razón, Frutería de Benigno Sáenz, General Franco, en Arnedo.

DOS CARROS de yugo, uno nuevo y otro en buen uso, vende Eugenio Alonso, en Treviana.

FURGONETA «Opel» 10 H.P., caja metálica cerrada, se vende o se cambia por coche particular o de alquiler. Sr. Ortega, Bar Continental.

BICICLETA de caballero y señora, se venden dos. Vara de Rey, 9, Estanco.

VOLQUETE Y CARRO de 2.000-2.500 kilos, nuevos, se venden en la Carretería de Navarrete.

CAMIONETA «Fiat 501» recién reparada, se vende. Razón, Bar «La Concordia», Ruavieja, 5.

COCHE DE NIÑO usado, se vende baratísimo. Franco, 24 entrlo. dcha.

CAMIONETA FIAT, se vende, bien carrozada y muy bien calzada, a toda prueba. Informes, calle Cavas, 39, en Calahorra.

SILLA DE NIÑO muy nueva, vendo. Razón, Cervantes, 11, entrlo.

BICICLETA de señorita, se vende en Peso, 4, Almacén de Frutas.

COCHE «Packard» 9 plazas, gasógeno, y cama de camión, vende José Nicolás, en Viana (Navarra).

BICICLETA de caballero, vendo. Sagasta, 16. Librería.

FURGONETA de 10 o de 12 HP., se desea adquirir en buenas condiciones. Ofertas, Pío J. Madorrán. Mediavilla, 70. Calahorra

GALERA «chaxis, ruedas goma maciza montadas con juegos de bolas, para 5.000 kilos; y carro de mulas bien calzado, para 3.000 kgs, vende Grandmontagne, en Ezcaray.

BICICLETAS, se venden dos, de señora, en perfecto estado. Razón, Murrieta, 55, entrlo. De 7'30 a 9 noche.

VENTAS

«ALFA». Máquinas de coser y bordar. «La Logroñesa de Armas».

LA MAYOR GARANTIA comprando en «Radio Prieto», siempre protegidos por un taller técnico al servicio del cliente. Hnos. Moroy, 26.

RADIO PRIETO. Las mejores marcas. Philips Igless, Vica Dewald, Invicta. Venta al contado y plazos.

MAQUINA DE ESCRIBIR de oficina, nueva, último modelo, vendo. Once de Junio, 5, Tienda.

TRILLADORAS Ajuria n.º 2, con motor a gasolina, de 30 c. v., con elevador y lanzapajas giratorio, 55.000 pesetas. Ajuria del 1, con motor Lister 20 c. v. Razón. Canalejas, 13, ent.

EMPACADORA reforzada para paja y alfalfa, vendo. Av. Navarra, 14.

TRILLADORA «Ajuria» n.º 2, con motor «Lister» 25 HP., vendo junto o separado. Razón, Murrieta, 59.

SE VENDEN 50 metros de tubo de lanzapajas de máquina «Ajuria» del n.º 1, nuevo; una galera nueva y otra seminueva hecha el verano pasado. Razón, Aurelio San Juan, en Oyón (Alava), Teléfono 4; y en Logroño, de 3 a 5, en el Café Comercio.

MOTOR «Lister» 25 HP., vendo. Razón, Carnicerías, 4, 2.º, dcha.

SE VENDEN mesas y sillas plegables, cafetera exprés «Omega» y mostrador portátil con su serpentín refrigerador para agua y cerveza. Razón en Nueva Rioja.

MESA DESPACHO nogal, seminueva, se vende. G. Franco, 27, 5.º. Haro.

AGAVILLADORA Deering, seminueva, vende Gregorio Zudaire, en Santo Domingo de la Calzada.

VESTIDO blanco organdí primera comunión, vendo. C. Sotelo, 22, 2.º, d.

TRILLADORA Ajuria n.º 2, en buen uso, vendo. Razón, Garage Estación.

HUEVOS DE OCA, para incubar, vende Antonio Doria, en Rincón de Soto.

SIRRIA (Excremento de ganado lanar). Vendo por vagones, de inmejorable calidad, sin mezcla de paja ni otras materias. Para pedidos, dirigirse a Enrique Monreal Limorte, calle Teniente Coronel Cabestré, 1. Ejea de los Caballeros (Zaragoza).

NORIA de sacar agua, seminueva, movida por un ganado, vende Tomás Pérez, en Medrano.

COLMENAS movilistas, se venden. Serrería Rover. Calle 18 de Julio.

CAL Y CEMENTO, se venden en Caballería, 11, Fadrique.

MAQUINAS de coser, nuevas, contado y plazos. Once de Junio, 18.

GUADAÑADORA último modelo Ajuria, seminueva, y carros de sulfatar, nuevos y seminuevos, últimos modelos. Aguirrebeña, en Fuenmayor.

PUERTAS Y VENTANAS nuevas y usadas, de todas las clases, muy baratas. Herrerías, 20, 1.º. Casa José.

VESTIDO niña, primera comunión, se vende. Razón, Barriocepo, 28, 1.º, d.

PROCEDENTES DERRIBO, se venden puertas, balcones, ventanas y rejas de hierro. Informes, Pedro Ramírez, Av. de Colón, 11, pral. dcha.

RADIO toda onda, se vende. Razón, General Mola, 26, 5.º, dcha.

TUBO GALVANIZADO, vendo ocho metros, de 1 pulgada. Mola, 104, 1.º.

MAQUINAS DE PUNTO, trabajando magníficamente, vendo varios números y tamaños. Cea. Fernán-González, 35. Burgos.

CAMA niquelada y dos de hierro esmaltadas, vendo baratísimas, y nevera. Razón en Nueva Rioja.

TRAJE blanco primera comunión, de niño, vendo. Mayor, 181, 3.º, izqda.

VESTIDO de organdí primera comunión, vendo. M. de Vallejo, 6, 1.º, izq.

MAQUINA HACER VAINICA, marca «Doirkopp», se vende. Razón, calle Mayor, 27, 2.º, Estella (Navarra).

CARRETEROS. Por retirarme, vendo gran partida de varas, tablonaje, cubos, radios y pinas para carros. Tomás Bolaños, en Peralta (Navarra).

RELOJES MERINO, pulseras, despertadores, pared, siempre buenas marcas. Ventas al contado y a plazos.

TRICOT-MADRID. Máquinas para hacer género punto. Nacionales y extranjeras. Reparaciones garantizadas. Venta plazos y contado. Accesorios, agujas. Doctor Castelo, 32. Madrid.

VENDO aparatos de sierra, columnas de hierro de 1 metro y 0'90 de volante; carros de garras rápido de palancas de 4'50 de largo; motor Siemens de 10'8, reostato, carriles-tensores, cuadro, etc. Alejandro Sáenz de Tejada, G. Franco, 5, entrlo.

POR TRASLADO se venden varios muebles y una silla de niño. Razón, Murrieta, 55, 1.º, dcha.

TRAJE niño primera comunión, se vende. G. Franco, 5, 4.º.

MALLA para gallinero, de dos metros alta, vendo. Bretón, 23, Garage.

ENCAJES seda negros, superiores, de 110 años, vendo Razón, Nueva Rioja.

TRILLADORA Ajuria n.º 1, con lanzapajas y motor Lister, todo en buen uso, vendo. Linares Rivas, 2. Haro.

HERMOSA MESA BILLAR con tacos y bolas y funda para taparla, se vende. Herrerías, 20, 1.º

MOTOR de gas-oil, 10 a 12 HP., nuevo, vendo. Grandmontagne. Ezcaray.

SE VENDE segadora atadora Deering y bravant n.º 2, seminuevo. Arginiro Ezquerro Cordón, en Pradejón.

MUEBLES seminuevos, se venden por traslado. Razón en Nueva Rioja.

OCASION. Se vende mula y caballo de 6 años y 1'63 y 1'34 de alzada, a toda prueba; un carro de 2.000 kilos, un bravant, un plane, un tino de 19.000 litros y una piedra de molino de 1'30. Víctor Cañas, Elciego (Alava).

SE VENDE motor eléctrico bifásico de 1 caballo, un cuadro para el mismo; aparato piedra esmeril y pulidora; ventilador de fragua; bomba centrífuga para riego. Talleres Isidro Jover, carretera Villamediana.

RADIO de ocasión, ondas normal y corta. Herrerías, 37, 1.º, dcha.

VARIOS

CALZADOS. ¿Quiere Vd. que le duren los zapatos?. Hágales poner pisos de goma americana en Q. Liano, 25.

PASAJES marítimos y aéreos para cualquier destino, despachámoslos pagaderos en pesetas a los precios oficiales de tarifa. Viajes Cafranga. San Sebastián. Teléfono 11834.

ACUCHILLO Y CEPILLO habitaciones entarimadas. Mayor, 133, entrlo.

CAMBIARIA vigas de hierro de 8, 18, 20, 22 y 24, por varilla del 5 al 12. Pedro Ramírez. Av. Colón, 11, prl. d.

CINTURONES, enorme surtido para caballero, señora y niño, acaban de llegar a El Almacén. Antes de comprar vea sus escaparates. Sagasta, 14.

TRILLOS, nuevo modelo. Depósito, Frontón. Sto. Domingo de la Calzada.

AHORRARA DINERO comprando en Casa Marín. Once de Junio, 15, azulejos blancos y de color, puertas, ventanas, placas onduladas para techar; siempre grandes existencias.

CONSTRUCCION, instalación y reparación de persianas de madera enrollables. Federico Echevarría. Tlf. 1844.

MODISTA de señoras y niñas, se ofrece. Vara de Rey, 21, 4.º.

SGCB2021

SANTOS DEL DIA

Nuestra Señora de Monserrat, Teófilo y Castor.

NUEVA RIOJA

TEMPERATURAS DE AYER

Máxima, 16'5, a las 15'30; media, 12'6; mínima, 8'8 a las 5'50 de la mañana.

Nueestra Patrona peregrina por la Diócesis

ITINERARIO DE LA PEREGRINACION

Día 1, sábado: Viniegra de Abajo, Viniegra de Arriba Montenegro de Cameros, Villoslada de Cameros, Lumbreras y Ortigosa de Cameros.

Día 2, domingo: El Rasillo Villanueva, Pradillo, Nieva y Torrecilla.

Día 3, lunes: Nestares, Panzares, Castañares, Viguera, Islallana, Nalda y Albelda.

Día 4, martes: Alberite, Villamediana, San Román, Terroba, Soto, Leza, Ribafrecha y Murillo de Río Leza.

Día 5, miércoles: Galilea, Corera, El Redal, Ausejo, El Villar de Arnedo, Tudelilla, Bergasa y Arnedo

Día 6, jueves: Herce, Santa Eulalia, Enciso, Munilla, Peroblasco, Arnedillo, Préjano, Turruncún (saldrá al camino la feligresía de Muro de Aguas), Villarroya, Grávalos, Igea, Cornago y Cervera del Río Alhama.

Día 7, viernes: Aguilar, Alfaro, Rincón de Soto, Aldeanueva, Autol, Quel y Calahorra.

Día 8, sábado: Pradejón, Alcanadre, Agoncillo, Arrúbal, Viana y LOGROÑO.

Día 9, domingo: Clavijo, Lardero, Entrena, Navarrete y Fuenmayor.

Día 10, lunes: Cenicero, Torremontalvo y San Asensio.

Día 11, martes: San Vicente de la Sonsierra, Briones, Gimileo, Ollauri y Haro.

Día 12, miércoles: Anguciana, Briñas y Miranda de Ebro.

Día 13, jueves: Cellorigo, Tirgo, Casalarreina, Baños de Rioja, Castañares, Bañares, Hervías y Santo Domingo de la Calzada

Día 14, viernes: Gallinero, Cirueña, Manzanares, Villarejo, Villar de Torre, Berceo, Estollo, San Andrés y San Millán de la Cogolla.

Día 15, sábado: Badarán, Cordovín, Alesanco, Azofra, Hormilla y Nájera.

Día 16, domingo: Uruñuela, Huércanos, Tricio, Arenzana, Baños de Río Tobía, Bobadilla, Matute, Anguiano y Monasterio de Valvanera.

Oportunidad de la peregrina visita de la Santa Imagen por la diócesis

De Sevilla dice un historiador, refiriéndose al clamor español en pro de la definición dogmática del misterio de la Inmaculada Concepción: «que no quedó comunidad que no hiciese el mismo juramento y no añadiese a sus estatutos el de tenerle que hacer cuantos en ella ingresaran Entre aquellas cofradías había una muy humilde, muy pobre. La componían los negritos de Nuestra Señora de los Angeles, y no tenían recursos para costear los gastos de su fiesta. Dos de ellos, que se llamaban Fernando Molina y Francisco Moreno, salieron por las calles pregonando que se vendían por esclavos a quien les quisiera comprar, con el fin de allegar dinero para los cultos de la Inmaculada. Hallaron un caballero que les dió ciente veinte pesos, y la venta se llevó a efecto. Para conmemorar este rasgo de piedad de los negritos para con la Virgen Inmaculada, el Ayuntamiento levantó una cruz en el mismo lugar en que se hizo la entrega».

Esto es botón de muestra de lo que venía sucediendo cuando España, con la Cristiandad entera, barruntaban la definición dogmática de la Concepción Inmaculada de la Virgen María.

El mundo espera hoy con emoción que la Iglesia defina como dogma la Asunción de la Virgen a los Cielos. Y esto justifica y exige cultos nunca vistos y no frecuentados, y por esto nos toca ver cosas que no suceden más que una vez en la vida.

La Asociación Católica Nacional de Propagandistas viene organizando y secundando cultos y propagandas con este motivo en toda España y va poniendo al servicio de la Señora los valores más dignos de la personalidad humana y social. Los Jóvenes del Consejo Diocesano de Acción Católica de Logroño se sienten capaces de otro tanto, y lo hacen para no sentirse desertores.

Y lo hacen con ufanía que no quiere saber nada de cortapisas, porque además sería inútil encarrilar en vía estrecha la anchura de corazón de nuestro Clero y de las feligresías que se imponen, por las buenas si, pero se imponen y repudian toda mediocridad cuando suena el nombre de María Valvanera.

El Consiliario del Consejo Diocesano de los Jóvenes de A. C.

Intervención y racionamiento de carnes

MADRID, 26.— El «Boletín Oficial del Estado» publicará mañana, entre otras, la siguiente disposición:

Administración Central.— Comisaría General de Abastecimientos.— Circular 670 por la que se reglamenta el sacrificio de ganado en los mataderos públicos y con destino al abastecimiento y de régimen del suministro de carnes y despojos al público consumidor. Quedan intervenidas todas las carnes producidas en los mataderos públicos para el abastecimiento local, tanto en lo que se refiere a circulación y distribución como lo que afecta al consumo por el público. De acuerdo con el artículo primero de la circular 668, utilizando la colaboración de los gremios, agrupaciones o sindicatos locales de tablajeros, los organismos provinciales del Servicio procederán a la distribución entre los mismos cada día de sacrificio de las cantidades de carne que correspondan al abastecimiento de la localidad en relación al censo de racionamiento

Por los organismos provinciales del Servicio se cubrirá el abastecimiento de carne al consumidor atendiendo hasta la puesta sobre tabla de expendeduría al detall de las cantidades precisas para el consumo de cada día hábil para venta de carne, según cupos o porcentajes que a las mismas correspondan

Declarada la carne artículo intervenido a todos sus efectos, y racionada al público, la Jefatura del Servicio de Carnes, Cueros y Derivados, de acuerdo con las instrucciones de esta Comisaría, establecerá el sistema de suministro al público en régimen de racionamiento directo, contra corte de cupón, o por el indirecto que se establezca, señalándose también por el Servicio los días de sacrificio en mataderos y venta al público, y controlando y vigilando hasta el mismo momento de venta de la carne al consumidor las actividades que con ella se relacionan.

Ministro belga que regresa a su país

IRUN, 26.—Ha cruzado la frontera con dirección a su país, el ministro de Comunicaciones de Bélgica, Acker, que ha permanecido en España veinte días acompañado de su esposa. Al corresponsal de la Agencia Cifra hizo la siguiente declaración: «Marcho de España con una impresión muy favorable y estoy encantado tanto de este país como de las grandes atenciones de que he sido objeto en todas partes».

Enfermera alemana condenada a prisión

BERLIN, 26.—Una enfermera que ha sido declarada culpable de haber dado muerte, durante la pasada guerra, a más de mil pacientes, empleando para ello veneno, ha sido condenada a quince años de cárcel. Se trata de Kaetie Ackbart, que cuenta 54 años de edad, quien durante la pasada guerra, trabajó en los hospitales de Francfort y Grafeneck, próximos a Stuttgart.

BENDICIONES EPISCOPALES

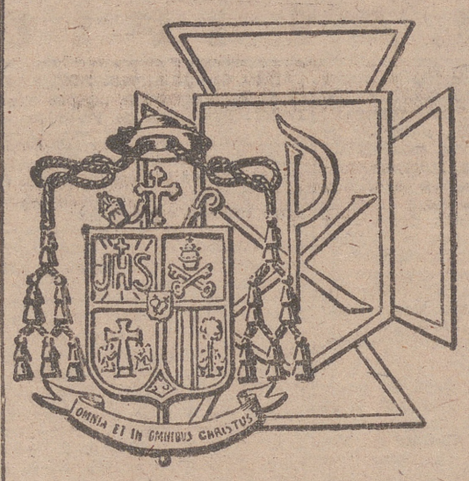

Además de las gracias que el Cielo ha de dispensar a esta peregrinación en honra y gloria de Santa María de Valvanera, el Excmo. y Rvdmo. señor Obispo de la diócesis, al bendecir y aprobar esta visita peregrina, se ha dignado conceder cien días de indulgencia a todos cuantos tomen parte o ayudaren a su realización.

Igualmente, el excelentísimo y reverendísimo señor Arzobispo de Burgos, al tener noticia de esta peregrinación mariana, se ha dignado conceder doscientos días de indulgencia a cuantos fieles acompañen la peregrinación o asistan a las funciones por cada Ave María que rezaren o cantaren con verdadera y filial devoción a tan querida Madre.

Inauguración de los Congresos de Física y Química, y de la Sociedad Hispanoamericana de Oftalmología

El Consejo de Estado celebra la festividad de su Patrona

MADRID, 26.— La reunión bienal de la Real Sociedad Española de Física y Química, XII de los Institutos de Física y Química del Consejo Superior de Investigaciones Científicas, ha comenzado las tareas con su sesión inaugural. Presidió el presidente de la Real Academia de Ciencias, profesor Casares Gil; el profesor Rius Miró, presidente de la Real Sociedad, y los profesores Burriel y Durán, secretarios de la misma.

El profesor Casares Gil describió en una breve disertación las diferentes etapas por las que ha pasado la Sociedad desde su fundación.

A continuación se constituyó la Mesa.

CONGRESO DE OFTALMOLOGIA

SEVILLA, 26.— En el Teatro López de Vega y bajo la presidencia de un retrato de S. E. el Jefe del Estado, colocado sobre un tapiz monumental, se ha celebrado a mediodía la solemne sesión de apertura del XXIV Congreso de la Sociedad Oftalmológica Hispanoamericana.

En representación del Jefe del Estado, presidente honorario de esta Sociedad, ocupó el estrado presidencial el capitán general Sr. Rada, al que acompañaban el gobernador civil, rector de la Universidad y otras autoridades.

El presidente de la Sociedad Oftalmológica, doctor Díaz Caneja pronunció un discurso. Recuerda en él que aquí tuvo también lugar el I Congreso hace 25 años, y aludió luego al celebrado en La Toja, para decir que aquellas tareas fueron interrumpidas jubilosamente por una visita excepcional: la de S. E. el Jefe del Estado y Generalísimo Franco, que en aquella ocasión nos dijo palabras sencillas y emotivas. No fué una arenga militar, sino que nos señaló como gobernante y como hombre paternal los deberes y actos de servicio que debemos a la Patria. Aquellas palabras quedaron en nuestros corazones como inolvidables. Dedicó a continuación unas palabras a los ministros de la Gobernación y Educación Nacional por su apoyo para el mejor éxito de este Congreso.

LA PATRONA DEL CONSEJO DE ESTADO

MADRID, 26.— El Consejo de Estado ha celebrado hoy la fiesta de su Patrona, Nuestra Señora del Buen Consejo, venerada en la capilla instalada en el palacio donde está establecido este centro oficial. A las once de la mañana se dijo una misa solemne. Presidieron, en el presbiterio, el arzobispo de Burgos, y en estrado preferente, el ministro de Asuntos Exteriores, don Alberto Martín Artajo; el presidente del Consejo de Estado, D. Eduardo Callejo de la Cuesta, así como todos los funcionarios del alto Cuerpo consultivo. Después celebró la festividad con un vino de honor.

EXPOSICION DE LIBRO NORTE AMERICANO

BARCELONA, 26.— A las seis y media de la tarde se ha inaugurado con gran éxito en la Biblioteca Central, la exposición del libro universitario de los Estados Unidos, organizada por la Diputación Provincial en colaboración con el Consulado General de dicho país.

Día del Sello y centenario del ferrocarril

MADRID, 26.— La orden que sobre emisión de sellos de Correos para celebrar el Día del Sello y centenario de ferrocarriles que publica el Ministerio de Hacienda en el «Boletín Oficial del Estado», dice que se crearán tres signos de franqueo de los valores de cinco pesetas, por cuantía de diez millones de ejemplares; de 0'50 pesetas, ambos de correo ordinario, por la misma tirada, y de dos pesetas para el franqueo de la correspondencia aérea, y por un total de un millón de unidades. Dichos sellos serán puestos a la venta, precisamente el día nueve de octubre en que se celebró el año anterior el Día del Sello y para tal celebración en el año en curso, y circularán desde el día de su vigencia hasta su total agotamiento. La venta de estos sellos se realizará exclusivamente por sus valores faciales, sin aumento alguno, no pudiendo admitirse suscripciones que excedan del uno por ciento de la tirada señalada y denegándose aquellas otras en que se pueda sospechar malicia o acaparamiento.

El alto comisario, a Madrid

TETUAN, 2.— Con dirección a Madrid, ha salido en avión el alto comisario de España en Marruecos, teniente general Varela, a quie acompaña su esposa y el ayudante del alto comisario, teniente coronel Riera.

El Congreso Internacional de Leprología se celebrará en España en 1953

Declaraciones del señor Martínez Domínguez, director de la Leprosería de la Guinea española, que asistió al Congreso de La Habana

MADRID, 26.— Acaba de regresar a Madrid el Dr. don Víctor Martínez Domínguez, director de la Leprosería de Mikomene (Guinea española), que asistió recientemente en La Habana al Congreso Internacional de Leprología celebrado en la capital de Cuba durante los días 3 al 11 del actual, comisionado por la Dirección General de Marruecos y Colonias, el Instituto de Estudios Africanos y el Gobierno de los territorios españoles del Golfo de Guinea. Trae el Dr. Martínez excelentes pruebas de la magnífica impresión que las aportaciones de la ciencia médica española han causado en este Congreso, como lo demuestra, entre otros, el hecho de que haya sido elegida España como sede de la próxima reunión internacional convocada para 1953. A tal fin, la Asociación Internacional de la Lucha contra la Lepra ha designado a los delegados españoles Dres. Clavero del Campo, Gay Prieto, Contreras, Orbaneja, Suce y Martínez Domínguez, como Comisión organizadora de la próxima Asamblea, a cuyo fin realizarán los trabajos preparatorios pertinentes.

Merece destacarse el hecho de que la elección de España como lugar de reunión del Congreso de 1953 se hizo casi por unanimidad, votando a favor de ella todos los países hispanoamericanos representados en La Habana, incluso Méjico, y Francia.

Las aportaciones de los médicos españoles merecieron unánimes elogios, aun cuando no sorprendieron por cuanto ya en el Congreso Iberoamericano de Dermatología celebrado en Buenos Aires el año anterior, la representación de España acreditó el prestigio de nuestro país en esta clase de disciplinas.

El Dr. Martínez, por su parte, expuso la considerable labor desarrollada por nuestro país en sus territorios de Guinea española, detallando el funcionamiento y organización de la Leprosería de Mikomene, y de los Preventorios infantiles que contra la misma enfermedad existen en nuestros territorios guineanos, los primeros que se han creado en el Africa Ecuatorial de esta clase de establecimientos de tan indudable trascendencia sanitaria, social y humana. La exposición hecha por el Dr. Martínez suscitó la viva curiosidad de los congresistas, algunos de los cuales, como el doctor Quiroga, eminente dermatólogo de Buenos Aires, anunció su propósito de visitar las instalaciones sanitarias que España tiene en Guinea.

Asimismo, ha merecido unánimes elogios la avanzada legislación española en este aspecto, llamando la atención, entre otras disposiciones, el reciente decreto que hace extensivos a los enfermos del mal de San Lázaro los beneficios del Seguro de Enfermedad.

Como adelantos científicos más notables sometidos a la consideración del Congreso de La Habana, parece el tratamiento de la lepra por las «sulfonas» de una eficacia considerable que llega incluso a curar la terrible dolencia, considerada hasta hace poco incurable. Este tratamiento ha logrado borrar de las leproserías americanas el espectáculo que ofrecían hasta hace muy poco las víctimas de tan terrible dolencia.

El Dr. Ferguson, en España

IRUN, 26.—Con dirección a Madrid, atravesó la frontera el famoso doctor norteamericano Wilburg Ferguson, quien, invitado oficialmente por el Consejo Superior de Investigaciones Científicas, y particularmente por el doctor Marañón, se propone dar varias conferencias sobre el nuevo método de anestesia. Lleva consigo un pequeño aparato con el que quiere demostrar la eficacia de su nuevo método anestésico.

Será diario el servicio aéreo Nueva York-Madrid

MADRID, 26. — El servicio aéreo Nueva York-Madrid será diario a partir del próximo 15 de junio, según ha declarado el gerente de una compañía aérea transcontinental, señor W Taylor, quien manifestó que en Estados Unidos se siente un gran deseo por visitar España. Con este fin, la empresa que representa va a dedicar un millón de dolares actualmente para propaganda del turismo, gran parte de la cual será destinada a España. Calcula Mr. Taylor que el movimiento turístico que puede orientarse hacia España se elevará de unos 250.000 a 350 000 viajeros anuales. Terminó subrayando la gran perspectiva de los negocios privados orientados hacia nuestro país, pues los hombres de negocios de Norteamérica sienten una gran simpatía por España

PINTE USTED MISMO SU CASA CON

COLA DRAGON

Pintura al temple, preparada en 22 colores

¡ATENCION! Rechazad las imitaciones que no lleven el DRAGON en el paquete

SACOS

Se venden sacos nuevos para abonos, patatas cemento y sal. Disponemos de importantes cantidades.

G. Ibáñez Marrodán. Calvo Sotelo, 17. Teléfonos 1089 y 1867 — Logroño.

SULFATADORAS GALLOS

CASA ANGUIANO

SGCB2021