SEGUNDA EDICION

PUEBLO

Año VIII.—Núm. 2.889.—50 céntimos Madrid, jueves, 20 de noviembre de 1947

EN TODA ESPAÑA

De toda España recibimos telegramas en los que se da cuenta de los actos celebrados en memoria del Fundador de la Falange, José Antonio Primo de Rivera, en el XI aniversario de su muerte, actos que en todas partes revistieron extraordinaria solemnidad.

Robinsones rescatados de una gélida isla

SAN ANTONIO (Terranova), 20 (11,15 m.).—El ballenero "Olaf O" ha rescatado a 41 náufragos, que durante cuarenta y cinco días han permanecido en la desierta isla Sagrada, del estrecho de Belle. El rescate ha representado un gran peligro, debido al borrascoso oleaje. Ocho náufragos han tenido que ser llevados al hospital con los pies helados. Todos pertenecían a la tripulación del buque mercante británico "Langlera", que encalló la semana pasada. Dos de los tripulantes perecieron ahogados. (Efe.)

EL JEFE DEL ESTADO, GOBIERNO y altas jerarquías, ante la tumba de José Antonio

SOLEMNE ACTO EN EL ESCORIAL

Su Excelencia depositó una gran corona de flores

UNDECIMO ANIVERSARIO DE LA MUERTE DEL FUNDADOR

SAN LORENZO DEL ESCORIAL, 20 (1 T.).—SU EXCELENCIA EL JEFE DEL ESTADO Y GENERALISIMO FRANCO HA PRESIDIDO ESTA MAÑANA, EN LA BASILICA DE SAN LORENZO DEL ESCORIAL, LOS SOLEMNES FUNERALES QUE, CON MOTIVO DEL ONCE ANIVERSARIO DEL ASESINATO DEL FUNDADOR, HA ORGANIZADO LA VICESETARIA GENERAL DEL MOVIMIENTO.

EN la Lonja formaban desde las primeras horas de la mañana fuerzas del regimiento de Cantabria número 39, con bandera y banda de música. La fachada principal del Monasterio estaba adornada con colgaduras negras. Formaban asimismo numerosas centurias del Frente de Juventudes de Madrid, en el Patio de los Reyes, que estaba igualmente adornado con tapices negros, se hallaban quince centurias de la Guardia de Franco. En total, eran doce mil quinientos los miembros de Falange que formaban entre Guardias de Franco, Frente de Juventudes, Sección Femenina, Secretaría General del Movimiento, Sindicato Español Universitario y Sindicatos.

Antes de las once de la mañana llegaron los representantes de la Vieja Guardia madrileña, que eran portadores, sobre andas, de una gran corona de laurel, que trasladaron desde la capital de España, anoche, a pie. Con esta representación llegaron también las centurias de Montañeros y Ciclistas, que se adelantaron en las proximidades del Escorial con el fin de prestar juramento ante el jefe provincial.

A esta misma hora, el jefe provincial del Movimiento y gobernador civil de Madrid, Carlos Ruiz, tomó juramento a estas centurias. En torno a la tumba de José Antonio habían sido colocados varios blandones. A las cinco de la mañana se formó la primera guardia, compuesta por los alumnos de la Facultad de Ciencias Económicas y Políticas, que se relevaban cada hora, y así continuaron en los turnos de vela el S. E. U. de las distintas Facultades de la Universidad Central.

(Continúa en págs. centrales.)

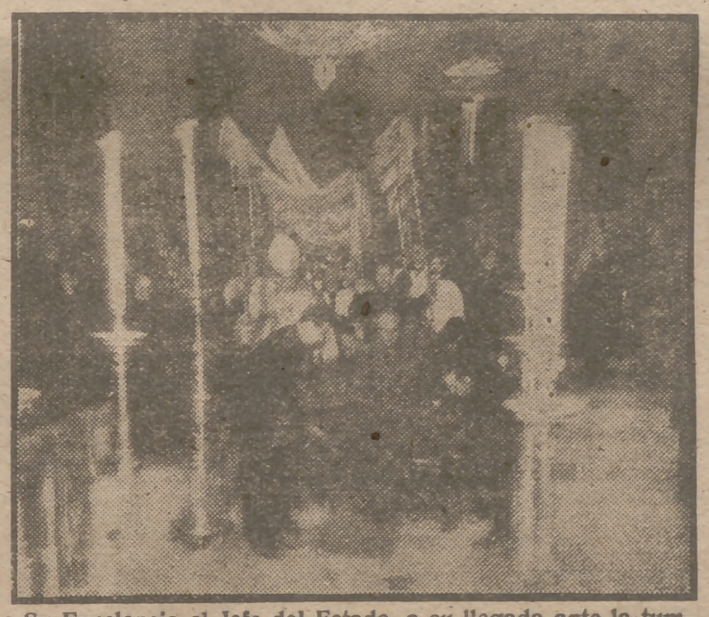

Su Excelencia el Jefe del Estado, a su llegada ante la tumba de José Antonio, depositó en ella la corona de laurel, que le fué entregada por el jefe provincial del Movimiento, y seguidamente pasó a ocupar su sitial en el altar mayor.

Los ministros hacen su turno de vela durante la ceremonia de hoy en El Escorial.

UNA AUSENCIA, UNA CORONA, UN RECUERDO...

EL ESCORIAL, 20 (2 t.). (De nuestro enviado especial.)

POCO a poco, a medida que nos vamos acercando al Escorial en este día claro de otoño el cielo va luciendo su limpio azul. De lejos, las techumbres del Monasterio parecen más negruzcas; al fondo, los montes son austeros y el boscaje resalta fuertemente allá en los pinares. En la carretera nos cruzamos con la Vieja Guardia, que porta en hombros la monumental corona que va a ser ofrendada a José Antonio. Aún era muy de noche cuando partieron de Madrid, y por relevos van acercándose, en silencio y a paso lento, al Escorial.

Cuando llegamos al Real Sitio ya hay en la Lonja una centuria del F. de J., cuya banda de cornetas y tambores lanza al aire la alegría de una diana. La Basílica parece como purificada por la luz naciente, y sobre la piedra gris y malva destacan los tapices negros con el emblema del martirio y los tres luceros de la Capitanía del

(Continúa en págs. centrales.)

A las seis y cuarenta de una madrugada—hace hoy once años—caía José Antonio Primo de Rivera, sereno, levantado, sin petulancia ni rencor. José Antonio, humanamente, era un hombre equilibrado. Ni en los azarosos instantes de su vida política, ni ante el momento excepcional de la muerte, hubo una quiebra en su enorme personalidad. A las seis y cuarenta de la madrugada todavía no se ve en aquel patio hermético de la antigua Prisión Provincial de Alicante. José Antonio mirada y vela, sin embargo—impresionantemente sereno—, el amanecer de España.

UNGIDO POR EL PUEBLO

ESTA fecha de hoy, inolvidable fecha de dolor y de duelo, no perecerá en la conciencia de los hombres. No ya de los hombres falangistas, sino de los hombres españoles. A la distancia de once años, la muerte de José Antonio es noticia nueva y renovada para los catecúmenos que se suman al culto de la Patria. Meditemos bien sobre el fenómeno de contagio y amplificación que el tiempo promueve. José Antonio, anunciador de la verdad, fué seguido en vida por un puñado de españoles. Profesaron en su fe sus seguidores y el proselitismo acrecentó lo que los oídos sordos del primer momento no acertaron a oír. Era José Antonio, en el comienzo, una voz solitaria con el eco magnífico e insistente de cuantos le seguían. Pero no era aún la vocación del pueblo, ausente y como ajenado de los altos intereses de la Patria. Esto fué en el comienzo. Después, el tiempo hizo su obra. La verdad necesita corazones permeables para abrirse paso. Y el tiempo sazonó la sementera. Poco a poco engrosaron las filas ahiladas del comienzo. Poco a poco vibraron soterradas fibras españolas, esas cordiales fibras que al vibrar enderezan la Historia. Y cuando, pasado el tiempo de la predicación, la dura realidad decisiva llamó a las puertas de nuestra tierra, los corazones indecisos se abrieron definitivamente a la verdad que José Antonio predi-

(Sigue en última pág.)

Ofrecemos aquí a nuestros lectores dos aspectos de la Lonja momentos antes de dar comienzo la solemne ceremonia celebrada hoy en la Basílica de San Lorenzo del Escorial, bajo la presidencia del Jefe del Estado y en memoria del Fundador de la Falange. La Vieja Guardia es portadora de la corona de laurel que Su Excelencia habrá de depositar sobre la tumba de José Antonio, y la Guardia de Franco forma a la puerta de la Basílica. (Fotos Verdugo.)

LOS SEÑORES RECTORES VAN a VOTAR

UNO DE ELLOS será consejero del Reino

ESTA TARDE SE REUNEN EN LAS CORTES, CONVOCADOS POR EL PRESIDENTE, LOS RECTORES DE LAS UNIVERSIDADES PARA ELEGIR AQUEL QUE HA DE FORMAR PARTE DEL CONSEJO DEL REINO.

Una destacada personalidad nos ha dicho:

—La reunión obedece a lo dispuesto en el artículo 4.° de la ley de 26 de julio del presente año, por la que se dispuso la creación del Consejo del Reino, que estará integrado, entre otros miembros, por cuatro consejeros elegidos por votación entre los grupos sindicales, de Administración Local, de rectores de Universidad y de Colegios profesionales de las Cortes Españolas. En virtud del artículo citado anteriormente se ha convocado, como le digo, a los rectores de Universidades que forman uno de los grupos, con objeto de nombrar su mandatario.

—¿Qué norma rige para la designación de miembros electivos?

—Se constituirá una Mesa que estará integrada por el rector—en el caso de hoy—de más edad entre los más antiguos de ellos. Para la validez de la elección es necesario que el candi-

(Continúa en última página.)

ESTA MAÑANA HA CONTRAIDO MATRIMONIO LA PRINCESA ISABEL

Nadie pudo acercarse a menos de 100 metros

127.000 visitantes gastaron en Londres 20 MILLONES DE :-: LIBRAS :-:

LONDRES.—(Urgente.) (Crónica de nuestro corresponsal.) Hoy, jueves, Londres se ha despertado con un eco lejano de música de cornetas y redobles de tambores. Para muchos miles de londinenses ha amanecido en las mismas calles por donde iba a pasar el cortejo real. Este día memorable para la historia de Inglaterra encierra un simbólico porvenir de continuación... Con la ceremonia de hoy en la Abadía de Westminster ya existen dos testas para las futuras páginas de esa historia. La princesa Isabel, heredera del Trono de Inglaterra, lleva en sí la doble emoción, como mujer y como princesa, de unirse muy enamorada al teniente Felipe de Mountbatten.

(Continúa en págs. centrales.)

COMA UD. BIEN CON SU SUELDO

EL HOMBRE QUE COCINA LOS DOMINGOS

Es para mí un deleite cocinar. Todos los domingos soy el cocinero de mi casa y por eso leo con mucho interés todo lo que dicen en PUEBLO los concursantes.

Mi sueldo, de 875 pesetas, más puntos y subsidio, hacen en números redondos, 1.000 pesetas, para seis personas. Tenemos que prescindir de muchas cosas necesarias y dedicamos la mayor parte de los ingresos a la alimentación, que nos cuesta de 22 a 24 pesetas diarias.

Esperaba con interés el consejo de un buen administrador que tuviera unos ingresos parecidos a los míos, y ha salido don F. López, que gana menos que yo y todo lo ve de color rosáceo. Pero me da la sensación de que en su vida ha visto a seis personas sentadas a su mesa, sanas y con apetito, dispuestas a comer. ¡Cualquiera las despacha con 4,10 pesetas de garbanzos sin más "¡nada de nada!"

El señor López quizá me arrebate el premio por su plan económico y por su optimismo. Pero no por comer bien, que es de lo que se trata. He aquí mis menús:

Desayuno.—Mitad ración de pan para los cuatro galafates, con un poco de aceite lo que en Andalucía llamamos una "froza". Y para mi esposa y yo, medio litro de leche de vaca cruda.

Almuerzo. — Varía todos los días de la semana, según la estación y lo que se pueda adquirir a mejor precio. Macarrones con tomate y queso (a la italiana), frutas y resto ración de pan. Otro menú: Sopa, cocido con un poco de substancia y lechuga o frutas. Otro menú: Potaje de lentejas con patatas, pescado y frutas. Otro: Sopa de almejas, pescado frito y postre. Otro: Habas secas en puré con berengenas o bien aliñadas, una sardina y postre. Otro: Pescado guisado al ajo del arriero y medio litro de vino.

Cena.—Una libra de pan, pescado frito o guisado y fruta. Otro: Pimientos fritos, una sardina y medio litro de

(Continúa en última página.)

EL MARTES comenzará la Conferencia DE LONDRES

Marshall parte hoy de Wáshington

WASHINGTON, 20 (10,30 mañana).—El secretario de Estado norteamericano, general George Marshall, saldrá hoy con dirección a Londres, donde asistirá a la Conferencia de ministros de Relaciones Exteriores de los "cuatro grandes", que se celebrará en la capital británica a partir del próximo martes. (Efe.)

UNA MUJER COMO HAY MUCHAS

VOCABULARIO DOMESTICO

AQUEL círculo vicioso inventado por Larra sobre si en España no se lee porque no se escribe o no se escribe porque no se lee había sido resuelto por el mismo con la desoladora consecuencia de que aquí no se lee ni se escribe. Desde 1837, en que aquel ser irremediablemente inclinado hacia lo trágico selló con un pistoletazo su breve destino, han pasado justamente ciento diez años. Como otras muchas cosas españolas, las verdades de Larra siguen teniendo medio litro de vino. Otro: Espinacas, vigencia hoy. Si no se lee, es muy difícil que el público se entere de las preocupaciones del escritor, y si no se escribe, tampoco éste encuentra facilidades para asimilarse los pareceres del público. Hay cronistas más

(Continúa en última página.)

ESPUMA DEL DIA

SE RUMOREA QUE EL REY MIGUEL DE RUMANIA PRETENDE A LA PRINCESA MARGARITA ROSA.—Por lealtad a su esposa, el duque de Windsor no asistió a la boda.—TRES HERMANAS DEL NOVIO NO FUERON INVITADAS A LA CEREMONIA NUPCIAL.—Gente de Hollywood, en Londres.

Con motivo de la boda de la princesa Isabel de Inglaterra, que esta mañana se ha celebrado, han llegado a Londres personalidades de todo el mundo... Y otras se han ido.

* * *

Uno de los más ilustres invitados a la ceremonia nupcial es el Rey Miguel de Rumania, quien aterrizó en Croydon conduciendo el aparato en que viajaba. Inmediatamente han comenzado a circular rumores de que el monarca rumano piensa hacerle el amor a la joven

(Continúa en última página.)

Apoyo a los médicos jóvenes

El S. E. U. organiza una Asamblea para resolver sus problemas

El próximo día 24 se reunirá en el Palacio del Senado la Asamblea Nacional de Medicina de Graduados de 1947, discutiéndose en ella las distintas ponencias, que de tan vital interés son para los médicos recién graduados.

Con este motivo nos hemos entrevistado con una de las figuras más destacadas de esta Asamblea, que, rogándonos silenciemos su nombre, nos ha expuesto cuanto significa en el ámbito de las necesidades profesionales este certamen.

—Como usted no ignora—nos dijo nuestro interlocutor—, el día 24, en el Palacio del Senado de Madrid, tendrá efecto, a las doce de la mañana, la apertura de la Asamblea de Medicina, que, organizada por la Jefatura Nacional del S. E. U., se celebrará durante los días 24, 25, 26 y 27 del presente mes.

—¿De cuántas ponencias consta esta Asamblea?

—De cinco. La primera es la que se refiere al Seguro Obligatorio de Enfermedad, en la que solicitamos de los Poderes públicos la apertura del escalafón y el ingreso en el mismo, mediante concurso, así como también la revisión de la actual escala y aumento de remuneración a los médicos, con ampliación hasta 15.000 pesetas de los beneficiarios del S. O. E. La segunda ponencia tratará del Seguro Libre de Enfermedad, en la que solicitamos que se lleve una fiscalización rigurosa de los medios económicos de los beneficiarios, teniendo el médico una intervención efectiva en esta fiscalización. La tercera ponencia es la de Plétora Médica, uno de los problemas más palpitantes de la Medicina, y en ella pedimos que se cumpla lo esti-

(Continúa en página 3.)

SGCB2021

PUEBLO

Diario de la noche.—Director: Juan Aparicio

Redacción y Administración: Narváez, 70. Teléfono 26 26 00

La vida de Manuel Rodríguez, Manolete

UNA GRAVE CORNADA EN MADRID Y UNA PLACIDA INVERNADA ENTRE LOS LEALES DE PRIMERA HORA

AL COMENZAR LA TEMPORADA DE 1943 MANOLETE FUE HERIDO EN CASTELLON

(Continuación.)

Forzosamente por este grave percance, Manuel Rodríguez tuvo que poner fin a su temporada. Convalece en un sanatorio madrileño. A él acuden los admiradores de los tiempos heroicos y los flamantes que se han sumado al torero de moda. Aquéllos quisieran ver a Manolete en su ambiente torero, éstos deslumbran más al diestro y lo llevan hacia una sociedad peligrosa porque en ella se derrocha la simpatía y el ingenio y se tiene para la vida una manga... japonesa por lo holgada. Manolete, dispuesto a perder su aire tímido y conocer otras facetas de la vida que no sean sólo la pacífica de Córdoba; cuando sana de sus heridas le cuesta trabajo dejar ese ambiente de personas de chispa y bolsa de rumbo. Bien está el método y el renunciamiento durante la temporada; pero cuando ésta termina, si se es joven, popular y millonario, ¿por qué no disfrutar de la existencia? Porque los toros no saben de famas ni de retiradas a tiempo. Los toros matan y la vida es tan grata...

* * *

Pepe Luis, en 1942 torea 83 corridas y la última es aquella en que Marcial dice adiós a su vida torera en la Plaza de Madrid. Otro torero famoso se ha retirado sin la apoteosis gloriosa del "joven maestro". Vicente Barrera, y para la noria eterna del toreo, Pepe Luis sale en hombros con Marcial, y si no remonta la fama de Manolete sigue siendo el que pudo—o podía—darle la réplica. Ochenta y tres corridas Pepe Luis, 72 Manolete y 19 perdidas le hubieran hecho, sin la cornada de Madrid, sumar 91 corridas, además de un cerro auténtico de orejas, rabos y patas cortados. Y la bolsa del cordobés ya tan llena que piensa en comprar casa nueva y la soñada finca; pero de eso que se ocupe Camará.—Lo que usted diga, lo que usted quiera, Pepe...—mientras Manolete, entre los amigos de colmado y discusión de toros, y los otros, muchachos, encuentra más gratos a estos últimos; pero como hay que seguir en el toreo, y con tanta responsabilidad, a Córdoba se marcha el diestro a finales de año, "mu" bien "trajeao", porque la ropa buena le gusta al torero cordobés casi tanto como que "nadie se la gana en el ruedo".

Manolete fotografiado en Méjico.

* * *

Entre copeo y charla con los amigos leales de los primeros tiempos y horas apacibles en la Casa Almoguera y la Casa Paco pasa el invierno Manolete con su koda final, ya hacia el mes de febrerillo el loco, de vida campera en la Baja Andalucía, donde realiza proezas a caballo en el acoso de reses y en el galopar por los campos de la bella Andalucía.

Camará prepara desde la digestión de las Navidades la temporada de 1943 para Manolete. No hay sólido entendimiento con Pepe Luis, que llevaría, al emparejarse con el cordobés, la parte de ganar en el ruedo y a la hora de las pesetas. El "disgusto" con Pagés hace que José Flores prepare la temporada sin el arranque de la feria sevillana ni el correteo por el Norte en el tiempo de la horchata y el cogote sudoroso.. Camará espera sereno con su "gallo de pelea" dispuesto, y para el día de San José señala el comienzo de la temporada en Barcelona. Tiene el famoso apoderado contratos en el bolsillo firmados por una cuantía que los taurinos fantasean, pero que rebasa a veces los diez mil duros que, como promedio, pide, de arrancada, por cada actuación de Manolete en 1943.

Camará anuncia que su torero se conforma con actuar en medio centenar de tardes en la temporada. Hay que tener cautela, porque en el mundo del toro se habla de una ordenación de la anarquía del espectáculo y todo anda a la expectativa sobre cómo será esa intervención comentada en los periódicos diarios y en las revistas profesionales.

Al anunciarse el comienzo de la temporada torera de Manolete, se hace una gestión para acercar a Pagés y a Camará y que se entiendan en el negocio. Todo falla y Manolete el día de San José, en vez de en las corridas falleras, clásicas de ese tiempo, va a Barcelona con los jóvenes matadores Antonio Bienvenida y Morenito de Talavera, para estoquear toros de Albaserrada. La temporada empieza sin orejas que anotar ese día, y dos, rabo y pata obtiene en la misma Plaza el día 21 de marzo al matar toros de Apé con Pepe Bienvenida y el hijo del ganadero. Le retiran un toro al cordobés, el animal no quiere abandonar la arena y aquella tarde Manolete requiere por tres veces espada y muleta.

(Continuará.)

Original de ANTONIO BELLON, exclusivo para PUEBLO, y prohibida su reproducción.

ODIA EL DELITO...

Por BELLON

Rápidamente disminuye, por justicia, de volumen.

La vida literaria

LOS AÑOS

Bajo este título se han reunido algunos poemas breves que difieren poco tanto por su tema como por su envoltura formal. El poeta Julio Maruri es un muchacoh de verdadera vocación que trabaja y espera la llegada de esa hora diáfana en que la expresión está a la altura del aliento que la anima. Otros versos conocemos ya de Julio Maruri, pero es en éstos, en los que publica ahora bajo el título de "Los años", donde se ve más claro el intento y más patético el logro.

Porque Julio Maruri no busca originalidades; ni las busca ni las inventa, como hacen otros, valiéndose de aliños retóricos; sus versos fluyen desnudos, y precisamente por esto descubren pronto su secreto. Nos llegan como una canción en que el poeta se arroba; la canción es antigua y conocida de todo el mundo, pero el poeta goza repitiéndola una y otra vez, sin conciencia casi nunca de ese abismo que separa el cántico del oyente. A Julio Maruri le traiciona de cuando en cuando el oficio, siente con más hondura y más autenticidad de lo que un lector ligero podría imaginarse. A veces falta vigor a sus versos; otras veces es musicalidad lo que les falta; pero siempre se presiente al poeta que lucha con su expresión y un impulso lírico que acá y allá cuaja en un poema.

Julio Maruri tiene vocación de poeta, verdadera vocación y tenacidad para bregar con la materia, como se pide a todo creador digno de este nombre. Y como la conciencia de lo que nos falta para rematar nuestras obras es don que solamente el tiempo concede a los mejor dotados, yo estoy seguro de que los libros de versos que han de brotar de la inspiración de Julio Maruri serán cada día más personales, más ricos en medios expresivos y más distintos de esos otros libros que se publican por ahí, que no han salvado la distancia que hay entre el aliento lírico del poeta y su versión palpable en el poema. Y todo esto, claro es, partiendo de la altura ya alcanzada por Julio Maruri, que ha merecido un premio en el concurso "Adenais" y muchos parabienes de los amantes de los buenos libros de versos.

CADA DIA UN RUEGO, UNA SOLICITUD, UNA LAMENTACION

Don Luis Ortega Cruz, cuya es la fotografía adjunta, escribe en nombre de millares de productores del Ramo de la Alimentación, según él, en representación de todos los dependientes de comercio, para los cuales no existen leyes favorables por la aplicación que hacen de ellas los jefes. Es decir, que, según el señor Ortega Cruz, la apertura de las tiendas se hace a las nueve de la mañana, pero el cierre no se efectúa a la hora obligada, y lo mismo ocurre por las tardes. Si el cierre está fijado a las ocho de la noche nadie lo cumple y la dependencia sigue sujeta hasta las diez, en el mejor de los casos. Y se pregunta y nos pregunta el señor Ortega Cruz:

—¿Es que no hay inspectores de Trabajo? ¿Por qué si nos pagan ocho horas nos hacen trabajar diez o doce?

ALEGRE

Compro alhajas, objetos de oro y plata.

ESPOZ Y MINA, 3, entlo. Telf. 224558.

Esta vida es un LIO

¡QUERIA HACERSE UNA CASA!

El contratista tenía varios almacenes de materiales de construcción. Todos sabemos que hoy, como de otras muchas cosas, escasean los elementos que integran la fabricación de un inmueble. Por eso se hace necesario el almacenamiento de toda clase de materiales. Y si el contratista no quiere estar parado, no tiene otro remedio que hacer acopio de lo que le ha de servir para realizar sus negocios.

Ahora bien: para cada almacén necesita tener un guarda. Y este hombre previsor nombró un vigilante o inspector de los guardas de sus almacenes.

Hasta aquí la cosa no tiene nada de particular. Pero este inspector, amo de las llaves de todos los almacenes, vigilaba con extremo las existencias. No dejaba a ningún guarda ni llevarse una brizna de madera ni para hacerse un palillo de los dientes... Lo cual no implicaba que él haciendo gala de una educación censurable, llevase en la boca constantemente un palillo y un puro al mismo tiempo...

—Buena vida se lleva el inspector—comentaban los guardas.

—¡Siempre palillo y puro!

—Fuma bien ¡y debe comer mejor!

—¡Figúrate! El mes pasado sacó de mi almacén siete sacos de cemento...

—¿Cómo?

—Lo que oyes. ¡A a mí no me deja llevar a casa ni una taza agujetada!

—¡Pues también de mi almacén han faltado doce sacos de cemento! Yo creí que me los habían robado... Y cuando se lo dije él me dió la solución: "Reponga los doce sacos quitando un poco de los demás. Trataremos de tapar ese descuido suyo..."

—¡No hay descuido! Yo lo he vigilado. ¡Y me consta que es él quien se lleva los sacos! Lo mismo pasa en los otros almacenes...

—¿Y cuánto vale un saco?

—Diez pesetas... Pero tú ya sabes que se vende a setenta...

—Entonces ¿cuánto es lo que se ha llevado?

—¡Casi para hacerse una casa!

La Justicia calcula ahora la suma de sacos substraídos, que asciende a cinco mil pesetas.

Pero como el cemento tiene precios superiores a esa cifra, en verdad había que multiplicarla por siete... ¡Nada, nada, como para edificar un palacio!

Digamos en descargo del inspector de guardas que esto de la crisis de la vivienda...!

TORRE ENCISO

Ilustre Colegio de Abogados de Madrid

CCCLI aniversario de su fundación

Siguiendo la costumbre establecida de conmemorar anualmente el correspondiente aniversario de la fundación del Ilustre Colegio de Abogados de Madrid, la Junta de gobierno ha organizado los siguientes actos para el próximo día 21, viernes, aniversario CCCLI:

A las doce de la mañana, en la iglesia parroquial de Santa Bárbara, se celebrará un funeral en sufragio de las almas de los compañeros fallecidos.

Seguidamente, y en el salón de actos, se procederá por la Junta de gobierno a la entrega de un pergamino que la corporación dedica a los compañeros que, por haber cumplido más de cincuenta años de incorporación, conmemoran sus bodas de oro con la misma.

La Junta de gobierno está segura de que los señores colegiados darán a los actos indicados, con su asistencia, el gran valor que tienen, según supieron hacerlo en años anteriores.

No hay boquita cerrada

UN PUESTO DIFICIL

—Hace unos cuantos años que tengo relaciones con un hombre —me confía la señorita Celia Amat—. Le quiero muchísimo y precisamente por esto sufro mucho también.

—¿El no la quiere?

—Sí, sí no ¿cómo hubiera podido soportarme durante todos estos años? Yo soy caprichosa, tengo mal carácter (quiero decir un fuerte temperamento) y para colmo de males soy celosa como un turco. Sin embargo, yo sé que él me quiere.

—¿Por qué?

—¡Eso se ve en seguida! Se preocupa de todas mis cosas, se desasosiega si tenemos una pequeña riña y no puede verme y además que él me lo dice. No puede vivir sin mí.

—Entonces, ¿por qué la hace sufrir su cariño?

—Porque es un casquivano; a mí me quiere, pero todas las demás le encantan. Ve otra mujer que no sea yo y se chifla; pero lo de menos sería esto (¿quién es, al fin y al cabo, el hombre que es absolutamente fiel?), lo demás es que ni siquiera se toma el trabajo o la molestia de disimularlo delante de mí: continuamente me hace estar en una situación humillante.

—¿No será todo ello efecto de sus propios celos?

—Ni mucho menos. Muchas veces hemos hablado de "las otras" entre nosotros y él, tranquilamente, ha reconocido que le gustan, pero que yo soy la preferida. Y yo no quiero ser la preferida, quiero ser la única.

—¿Qué ha hecho usted para merecerlo?

—¿Yo? ¡Quererlo!

—¿Con exclusión de todos los demás? ¿No es coqueta? ¿no le gusta el "flirteo"?

—Pues... sí. Pero, después de todo, el hombre necesita que de vez en cuando acicaten su amor propio, hay que darles celos de vez en cuando con otro para que aquilate bien el valor de lo que tiene.

—¿Y por qué ese mismo razonamiento no lo hace usted a la inversa?

—Es completamente distinto: él puede estar absolutamente seguro de que yo le quiero.

—También usted empezó reconociendo que él la quería. Creo, por tanto, que nada tienen que reprocharse. Lo que sí he de advertirle es una cosa, aun a riesgo de que se subleve su sentimiento feminista: que lo que al hombre no perjudica, a la mujer desmerece. El podrá engañarla cuantas veces se le antoje y no dejará por eso de ser un hombre a quien usted quiera muchísimo; usted, en cambio, con sólo una vez que intente humillarle habrá desmerecido tanto a sus ojos que nada podrá hacerle recuperar el puesto perdido.

—Entonces ¿hemos de estar condenadas las mujeres a ser eternamente esclavas del hombre?

—Nada de eso; a lo único que está condenada es a conservar un puesto difícil: el de mujer. Ha de hacerse valer y respetar. Si usted se coloca en el mismo terreno que él y emplea las mismas armas, ¿dónde quéda su feminidad? Sea digna y consciente de su mérito; así le obligará a reconocerlo a él también y no tendrá más remedio que aceptar que entre usted y "las otras" hay una enorme diferencia. Inténtelo y ganará su paz.

P. J.

Ir y venir de Barajas

Esta mañana ha marchado a Roma el arzobispo de Toledo, cardenal primado doctor Pla y Deniel.

Del día

20 de noviembre

Llevábamos muchas noches escuchando el intenso tiroteo de la Universitaria desde nuestro escondite de la calle de Velázquez. Rafael Sánchez Mazas y yo, en vigilia permanente, charlábamos sin cesar en voz muy baja para no turbar el descanso del marqués de Guadel-Jelú. De un momento a otro las tropas de Franco irrumpirán en el centro de la capital, pensábamos, al antojársenos cada vez más cercanos los disparos. Rafael, envuelto en una manta, paseaba nervioso, mientras con su singular elocuencia divagaba sobre su anhelado reencuentro con José Antonio. ¿Qué le ocurría a Sánchez Mazas en aquella madrugada del 20 de noviembre de 1936? No logró conciliar el sueño en toda la noche. Al día siguiente me reuní con otros periodistas en el cuarto de la Embajada, donde escuchábamos la Radio Nacional para luego comunicar la noticia cada uno a sus compañeros de piso. Ella nos trajo la de que José Antonio había sido asesinado en la cárcel de Alicante aquella madrugada. A todos nuestros compañeros de refugio había de desalentarles y entristecerles la trágica nueva; pero ¿qué reacción produciría en Rafael Sánchez Mazas? Comencé mi referencia por el parte de guerra. Sentía miedo. Pero no podía ocultar suceso tan trascendental. Y menos a Rafael. Bastaron las primeras palabras. Sánchez Mazas palideció. Y encerró su espíritu en la oración durante varios días. Ya el tiroteo de las noches sucesivas nos impresionaba mucho menos.

ORTEGA LISSON

SEGURO MEDICO, S. A.

Capital social: 750.000 ptas.

SOCIEDAD FUNDADA EN 1921

Puerta del Sol, 9, 2.º Teléfono 21 73 23

POLIZA FAMILIAR ESPECIAL

El más completo servicio médico conocido.

POLIZA FAMILIAR PREFERENTE

Comprendiendo toda clase de servicios sanitarios y un subsidio en metálico para caso de fallecimiento.

SANATORIO PROPIEDAD DE LA EMPRESA

(Pídanse detalles y condiciones en las Oficinas de la Sociedad, donde podrán inscribirse, o soliciten informes, que serán facilitados rápidamente.)

LA CALLE DE "PUEBLO"

COLOQUIO DE LOS PAJAROS

—Albricias, hermano.
—¿Por qué?
—Ya es delito
que el hombre se coma
un pájaro frito.
—¡El hombre es un monstruo.
—¡Un loco!
—¡Un tirano!
—¡El inventó aquello
de "pájaro en mano"...!
—¿Por qué así a los pájaros
el hombre castiga?
—¡Nos caza con redes,
nos caza con liga!
—Luego, en agua hirviendo
nos pela muy bien,
¡y vamos en masa
hacia la sartén!
—Siega nuestras vidas
sin tacto y sin tino.
—¡Todo por beberse
un vaso de vino!
—¡Y no piensa nunca,
por casualidad,
lo útiles que somos
a la Humanidad!
—Sin pájaros—y esto
es bien comprensible—
la vida del hombre
sería imposible.
—¿Qué sería de esos
bichos tan selectos
si no nos comiéramos
todos los insectos?
—¿Y cómo dirían
un "tierno amor mío"
si no le arrullase
nuestro "pío pío"?
—Mucho bien reciben
de los pajaritos.
—¡Y luego nos pagan
comiéndonos fritos!
—Pero no hay cuidado
que eso se repita.
—¡Una orden tajante
suprimió "la frita"!
—¡Ahora sí podremos
vivir con deleite
—¡Y con la cosecha
que viene de aceite!

IGO REVULGO

SGCB2021

MADRID - CAPITAL ✣ MADRID - CAPITAL ✣ MADRID - CAPITAL

Ayer MIERCOLES

A G ASAJO AL COMPOSITOR MEJICANO MIGUEL BERNAL

Ofrecido por el Instituto de Cultura Hispánica, hubo un acto íntimo de homenaje al maestro mejicano don Miguel Bernal, recientemente venido a Madrid, en donde estrenará su gran poema sinfónico "Tata Vasco".

Asistieron el director del Instituto de Cultura Hispánica, señor don Joaquín Ruiz-Jiménez; el de Bellas Artes, marqués de Lozoya; subdirector general de Radiofusión, don Giner de Albareda; don Antonio de las Heras, comisario general de Música; don Alfredo Sánchez Bella, secretario del Instituto de Cultura Hispánica; el maestro Conrado del Campo y los críticos musicales señores Sainz de la Maza, Ruiz Albéniz, Fernando Cid, Angel Martín, el director del teatro de cámara, don Luis González Robles, y los señores Sintes, Jiménez Quílez y Fraga, del Instituto de Cultura Hispánica.

TRASLADO DE LOS RESTOS MORTALES DEL MARQUES DE LAS TORRES

Fueron trasladados a Avila los restos mortales del marqués de Torres de Mendoza, ministro plenipotenciario y secretario particular que fué de don Alfonso XIII. A la estación del Norte acudieron el ministro de Asuntos Exteriores, señor Martín Artajo; el alto personal del Ministerio y los familiares del finado.

EUGENIO D'ORS EN LA ESCUELA SOCIAL

Don Eugenio d'Ors habló en la Escuela Social sobre las controversias internacionales en Ginebra de septiembre de 1947, en las cuales participó el conferenciante.

La conferencia fué sumamente amena, con descripción de cada uno de los personajes que habían intervenido en esas controversias internacionales, fijando sus tipos y sus características ideológicas.

PROCESO DE BEATIFICACION DEL PADRE HUIDOBRO POLANCO

Bajo la presidencia del patriarca obispo de Madrid-Alcalá, don Leopoldo Eijo y Garay, se celebró en sesión pública en la capilla del palacio episcopal la apertura del proceso de beatificación y canonización del que fué capellán de la cuarta Bandera de la Legión durante nuestra guerra de liberación, el Padre Fernando de Huidobro y Polanco, de la Compañía de Jesús, y en cuya Bandera sirvió de capellán desde septiembre de 1936 hasta abril de 1937, en que cayó en su puesto mismo de socorro durante el cerco de Madrid un domingo 11 de abril hacia el mediodía.

EXPOSICION GOMEZ BOSCH

Se celebró en el Salón Dardo la inauguración de a Exposición de pintura del ilustre artista canario don Tomás Gómez Bosch. Presidieron el solemne acto inaugural los ministros de la Gobernación y del Aire y los directores generales de Bellas Artes y de Trabajo.

EL MINISTRO DE OBRAS PUBLICAS EN LA ACADEMIA DE CIENCIAS EXACTAS

En la Academia de Ciencias Exactas, Físicas y Naturales se celebró el solemne acto de apertura de curso.

En el estrado ocuparon la presidencia el doctor Casares Gil, presidente de a Corporación; el ministro de Obras Públicas, académico, señor Fernández Ladreda, y el vicepresidente de la Academia y ex ministro de Obras Públicas, señor Peña.

El académico don Agustín Marín Bertrán de Lis desarrolló la primera conferencia del curso, que versó sobre "El petróleo en España".

ONCE HERIDOS EN UN ACCIDENTE DE AUTOMOVIL

En la carretera de La Coruña, kilómetro 24,200, chocaron dos automóviles de turismo, al querer adelantarse, sin darse cuenta que había un camión parado, que estaba reparando una avería.

En este triple choque resultaron once heridos. Los ocupantes del camión eran Modesto Lagana, Cándido Fraguas y Santiago Romero; los dos primeros están heridos de pronóstico reservado y el último leve. Los ocupantes de los dos coches de turismo, todos os cuales resultaron heridos, son Félix Alonso Pérez, conductor, con domicilio en Churruca, 19; Teresa Illana y María Teresa López de Ayala y una niña, Emilio Rodríguez, conductor; Isabel García y Crensio Gómez.

En varios coches que pasaron por el lugar del suceso fueron traídos los heridos a Madrid.

ORGANIZACION NACIONAL DE CIEGOS

Número premiado en el sorteo del día 19 de noviembre: 572.

MAÑANA

El sol sale a las 7,7; pasa por el meridiano de Madrid a las 12,0'34" y se pone a las 16,54.

La luna sale a las 4,44; pasa por el meridiano de Madrid a las 10,24 y se pone a las 15,56.

SANTORAL

VIERNES, 21.—La Presentación de Nuestra Señora, Santos Gelasio, Mauro, Columbiano, Alberto, Honorio, Eutiquio, Esteban, Celso, Clemente y Heliodoro.

CONFERENCIAS

En la Escuela Social de Madrid, a las ocho, don Andrés Ovejero, sobre "Cervantes, valor autobiográfico de sus obras".

En la Escuela Superior del Aire

Entrega de diplomas e imposición de distintivos de Estado Mayor a la cuarta promoción de la Escuela del Ministerio del Aire. (Foto Cifra.)

Apoyo a los médicos jóvenes

(Viene de primera página.)

pulado en el capítulo tercero del decreto sobre ordenación de la Facultad de Medicina, así como también que se exija el diploma de especialista, expedido por el centro correspondiente, a todo aquel médico que como tal se titule. En la cuarta ponencia discutiremos la cuestión de la enseñanza, exigiendo el desempeño de las cátedras por los titulares de las mismas, la intensificación de la formación práctica en las Facultades, creación de nuevos institutos, revisión de la remuneración de médicos internos o alumnos. Y, por último, en la quinta ponencia trataremos de los Colegios Médicos, pues es bien patente en varios aspectos la falta de paralelismo entre la misión para la que fueron creados los colegios y la función que en la actualidad realizan, por lo que pedimos el establecimiento de una cuota protegida de colegiación y contribución para los médicos recién graduados, así como suprimir la cuota de entrada, estableciendo tarifas mínimas. Otra petición es que en la Directiva de los Colegios sean admitidos dos compañeros recién graduados, y, por último, que los Colegios Médicos apoyen todas las aspiraciones de los médicos jóvenes y, si esto no llegase a efectuarse, la creación inmediata del Sindicato Médico, según establece la vigente ley de Bases de Sanidad.

—¿Y en qué orden se van a discutir todas estas interesantes ponencias?

—El día 24, a las doce, será la apertura, a las seis, de la tarde se hará la designación de las Comisiones. El día 25 se reunirán las Comisiones y el 26 el Pleno de la Asamblea discutirá las ponencias, celebrándose el día 27 la clausura leyéndose las conclusiones.

—¿Quién presidirá estas sesiones?

—El doctor Insausti, principal organizador de esta Asamblea; pero también contamos con la asistencia de los excelentísimos señores ministros de la Gobernación, Trabajo y Educación Nacional, que están invitados a esta Asamblea.

Dr. RASCON

Después de mañana

IR Y VENIR DE LA SABINOSA

El 25 del actual regresa del Preventorio Infantil de La Sabinosa (Tarragona) la 19 expedición de niños de las colonias infantiles, que partió de esta capital el día 29 de agosto pasado.

Se ruega a las familias de los niños acudan al edificio de la Dirección de Sanidad para recibir a los viajeros.

El día 29, y en el tren correo de Barcelona, partirá la 23 expedición, compuesta de cien niños, que van a ocupar las vacantes que han dejado los anteriores en la mencionada colonia.

EN LA ESCUELA DIPLOMATICA

El sábado, a las siete y media, pronunciará en la Escuela Diplomática una conferencia sobre "Don Juan Margarit, embajador de los Reyes Católicos en Italia" el catedrático de Universidad don Antonio de la Torre y del Cerro.

LA ASUNCION DE LA VIRGEN MARIA

Prosiguen con grande actividad los trabajos de preparación y organización del Congreso Internacional de Congregaciones Marianas, que se celebrará en Barcelona del 29 del corriente al 10 de diciembre próximo. El objetivo principal es el de urgir la pronta definición dogmática del glorioso misterio de la Asunción de la Virgen María en cuerpo y alma a los cielos.

Diputación Provincial de Madrid

ANUNCIO DE SUBASTA

El día 12 de diciembre, a las doce se verificará en el palacio de esta Corporación, Velázquez, 89, la subasta para las obras de bacheo y riego asfáltico de los kilómetros 7,500 al 21,900 de la carretera de Aranjuez a Brea, sirviendo de tipo la cantidad de 343.436 pesetas.

Los pliegos pueden presentarse en esta Diputación hasta el día anterior al de la subasta, previo depósito correspondiente. El secretario, Sinesio Martínez y Fernández Yáñez.

Banco de España

TARRAGONA

Extraviados los resguardos de depósito intransmisibles números 2.454 y 2.457, de pesetas nominales 5.700 y 16.500, respectivamente, en interior 4 por 100 E 1930, el primero, y en Exterior 4 por 100 el segundo, ambos a nombre de doña Tecla Saldaña Andréu, si dentro del plazo de un mes no se notifica al Establecimiento reclamación de tercero se expedirán duplicados según determinan los artículos 4 y 41 del vigente reglamento, quedando libre el Banco de toda responsabilidad.

Tarragona, 9 de noviembre de 1947. — P. el secretario, Mario Pié.

MAQUINAS PARA TRABAJAR LA MADERA
GUILLIET
Fernando VI, 23, Madrid
Teléfono 234286
ACCESORIOS
Valencia, 30. Tel. 270749
HERRAMIENTAS, CORREAS, ABRASIVOS

SUBASTA

El 27 del mes actual, a las diez de la mañana, y en el almacén de subastas de la R. E. N. F. E., sito en la estación de Madrid-Paseo Imperial, y ante el señor interventor del Estado, se verificará la venta de varias mercancías entre las que figuran muebles, vinos y licores, juguetes, loza, espartería, envases, etc., etc.

Las vistas para el público tendrán lugar durante los días 24, 25 y 26 del corriente, en horas de nueve a trece.—El jefe de Reclamaciones e Investigaciones, J. Casado.

LUCES de la ciudad

(CON RESTRICCIONES HOY)

—¿Me da usted lumbre?

—¿De veinte, de treinta o de treinta y cinco?

—¿Eh?

—¿De cuarenta, de cincuenta, de sesenta, de peseta?

—Pero ¿dónde va usted a parar?

—Eso no lo sabe ni la fosforera.

* * *

Y a propósito de fósforo:

—Deme un kilo de almejas para comer crudas.

—¿Ha traído su libro de cheques?

—¡...!

Ayuntamiento de Madrid

SECRETARIA

El día 26 del actual, a las trece, se celebrará en esta primera Casa Consistorial la subasta de ampliación del edificio de la Tenencia de Alcaldía del distrito de Buenavista, situado en la calle de Velázquez, número 52. Presupuesto de contrata: pesetas 1.083.796,52.

Los pliegos de condiciones y demás antecedentes pueden examinarse todos los días laborables, de diez a una, en el Negociado de Subastas de esta Secretaría, presentándose las proposiciones, en la forma que determina el artículo 15 del Reglamento de 2 de julio de 1924, en dicho Negociado y en las Tenencias de Alcaldía de Centro y Hospicio.

Madrid, 19 de noviembre de 1947.—El secretario, M. Berdejo.

MARUJA TOMAS
MERCEDES OBIOL
NENA RUBENS
y tiples y vicetiples del TEATRO MADRID.
Francisco Loygorri
Maestro Moraleda
intérpretes y autores de la triunfal revista, "¡Vinieron las rubias!" que a diario se representa en dicho teatro.

La magnífica orquesta de ritmo moderno
PATIÑO
atracción máxima del lujoso salón de té
MADRIGAL
(bajos del Palacio de la Prensa),
tomarán parte en la emisión artística
FIGURAS Y MELODIAS
que presentada por
RAMOS DE CASTRO
se ofrecerá a ustedes mañana, viernes, a las cuatro menos diez de la tarde, por la emisora de RADIO MADRID.

La renombrada casa HERMANS FLORISTAS, de Carranza, 21, obsequiará con prendidos de flores a las señoras y señoritas invitadas por
PUBLICIDAD GISBERT
DE ARENAL, 1

TELEFONO de "PUEBLO"
26 - 26 - 00

BODAS DE PLATA DE LA GRAN RIFA BENEFICA DEL HOSPITAL DE SANTURCE

Combinada con la Lotería de 5 de enero próximo
536.000 pesetas de premios
BOLETIN DE PEDIDO DE BILLETES
Desde 33 pesetas—lámina 64—. LOTE COMPLETO 125 pesetas. A los pedidos de DOBLE LOTE—250 pesetas—se les regala una participación de 25 pesetas de Lotería de Navidad, de Doña Manolita, de Madrid.
Don ....., que habita en el pueblo de ....., provincia ....., calle ....., número ....., piso ....., mano ....., solicita ..... billetes de la Rifa de Santurce, por valor de ..... pesetas, a pagar contra reembolso, es decir, al recibir los billetes.
Sr. Secretario de Santurce (Vizcaya).

EN ALICANTE, HOMENAJE POPULAR A LA MEMORIA DE JOSE ANTONIO

Los actos religiosos y evocativos tuvieron sobria solemnidad y profunda emoción

ALICANTE, 20 (12 m.).—Durante toda la noche, los camaradas de las Falanges Juveniles de Franco de los diversos pueblos de la provincia de Alicante y de las restantes de España han montado sus turnos de guardia, sin interrupción, ante la cruz que señala el lugar en que fué fusilado José Antonio el 20 de noviembre de 1936. La noche, despejada y magnífica, transcurrió con un clima verdaderamente primaveral.

Por la mañana, la ciudad amaneció engalanada, con gran número de colgaduras de los colores nacionales y del Movimiento, en las que pendían crespones negros. El comercio ha cerrado sus puertas totalmente y el luto de la ciudad continuará hasta las siete de la tarde.

A las cinco y media de la mañana formaron ante la puerta del Monasterio de Nuestra Señora del Rosario y San Telmo, antigua Casa-Prisión, la Falange de la Academia Nacional de Mandos José Antonio, venida de Madrid; el Frente de Juventudes y también las tres centurias de las Falanges Juveniles de Franco que se hallan instaladas estos días en el campamento "Veinte de Noviembre". Formaba asimismo la Vieja Guardia, que ha enviado una representación de cada una de las regiones españolas.

A las seis se efectuó ante la cruz del patio de la Casa-Prisión el relevo de la escuadra de las Falanges Juveniles de Franco. A la misma hora llegaron al Monasterio el secretario nacional del F. de J., Pérez Viñeta, acompañado del gobernador civil y jefe provincial del Movimiento y otras autoridades y jerarquías. Ya se hallaban con anterioridad reunidos en el atrio del Monasterio las autoridades y jerarquías de Alicante, con el general jefe de Infantería de la 32 división, señor Araujo Soler, y otros jefes de los Ejércitos de tierra y aire.

Inmediatamente pasaron a la capilla las autoridades y jerarquías, y quedó constituída la presidencia para la misa, que comenzó poco después de las seis.

LA MISA

Ofició el Padre José Antonio Rodrigo, de la Orden de Predicadores, y ayudaron en el santo sacrificio dos instructores del Frente de Juventudes de la Academia Nacional de Mandos José Antonio.

Terminado el acto religioso, las autoridades y jerarquías pasaron al patio donde fué fusilado José Antonio.

DOBLAN LAS CAMPANAS

A las seis y cuarenta minutos en punto de la mañana, hora exacta en que se cumple el XI aniversario de la muerte del Fundador, todas las campanas de las iglesias, templos y capillas de la ciudad doblaron en señal de duelo, y en ese mismo momento el clarín de órdenes dió un prolongadísimo toque de atención, coincidiendo con el instante en que se apagaban todas las luces del edificio y comenzaba el acto evocativo.

OFRENDAS

En primer lugar fué depositada una monumental corona de laurel, ofrenda de la Jefatura Provincial del Movimiento, al pie de la cruz que señala el lugar en que cayó José Antonio. Esta corona, que mide tres metros de diámetro, era portada por el secretario nacional del Frente de Juventudes, gobernador civil y jefe provincial del Movimiento y el general Araujo Soler. A continuación, otra corona de flores naturales, casi de idéntico tamaño, ofrenda de la Vieja Guardia alicantina, fué depositada por el secretario provincial de la Vieja Guardia y el secretario de la Junta Central de Recompensas y Distinciones, camarada Aguilar Sanabria.

GUARDIA DE JERARQUIAS NACIONALES

La primera guardia de jerarquías nacionales ante la cruz que señala el lugar donde cayó José Antonio quedó formada por el gobernador civil y jefe provincial del Movimiento, secretario nacional del Frente de Juventudes, general Araujo Soler, y el secretario de la Junta Central de Recompensas y Distinciones; la segunda, por el subjefe provincial del Movimiento, el coronel jefe de las fuerzas del Aire, vocal de la Junta Central de Recompensas y Distinciones, Mariano García, y el alcalde de Alicante, y a continuación hicieron sus turnos de guardia, por riguroso orden y relevos de quince en quince minutos, la Vieja Guardia alicantina, ex combatientes, ex cautivos, representaciones militares, civiles y los militantes del Movimiento en Alicante.

ORACION Y RESPONSO

Antes de termnar el acto evocativo fué entonada por el Padre J. Antonio Rodrigo, que celebró la misa en la capilla de José Antonio, una oración por el eterno descanso del alma del Fundador, seguida de un responso.

VISITA AL CEMENTERIO

A las siete de la mañana se emprendió la marcha hacia el Cementerio Municipal de Nuestra Señora de los Remedios, donde se conserva la huella petrificada que dejó el cuerpo de José Antonio en la primera fosa que ocupó. Allí prestaban guardia también camaradas de la Vieja Guardia alicantina, y fué depositada una monumental corona de flores naturales, de tres metros de diámetro, ofrenda de la Jefatura Provincial del Movimiento, y de la que fueron portadores hasta la fosa el gobernador civil, el secretario nacional del Frente de Juventudes y el general Araujo Soler, alcalde, subjefe provincial del Movimiento y otras jerarquías. Posteriormente el gobernador civil hizo la ofrenda de las cinco rosas simbólicas, y a continuación el canónigo de la insigne iglesia colegial de San Nicolás de Bari, doctor don Francisco Giner, entonó un responso.

ANTE EL MONUMENTO A LOS CAIDOS

Más tarde, las jerarquías nacionales y autoridades se trasladaron al monumento a los caídos, que se alza en uno de los lugares más altos y apartados del cementerio, de bellísima traza, y que será inaugurado el próximo día 29. En esta cripta y capilla, construída por el Ayuntamiento con la aportación económica del Gobierno Civil, han sido dispuestas 52 fosas individuales, de mármol negro, en una galería sobria y sencillísima, en las que serán depositados los restos de los camaradas de la Falange alicantina caídos por Dios y por España.

IMPOSICION DE CONDECORACIONES

Terminada la visita a la cripta y capilla de los caídos, las autoridades emprendieron el regreso a la capital, y el secretario nacional del Frente de Juventudes, acompañado de las restantes jerarquías, volvieron de nuevo a la Casa-Prisión de José Antonio, donde se verificó el acto de imposición de condecoraciones a los camaradas de las Falanges Juveniles de Franco que han merecido estas distinciones del Caudillo.

HOMENAJE POPULAR

Desde primeras horas de la mañana, y mucho antes de la señalada para comenzar el desfile de todos los productores alicantinos, que, portadores de coronas, se encaminaban a la Casa-Prisión de José Antonio para rendir su homenaje al Fundador, ya se hallaba concentrado un gentío enorme, que esperaba la señal de partida en esta romería luctuosa, ya tradicional, con que el pueblo entero de Alicante rinde su homenaje de fervorosa adhesión a la memoria de José Antonio. Organizada la marcha por los Sindicatos, todas las representaciones productoras alicantinas y muchas procedentes de diversas localidades de la provincia, así como representaciones de la Vieja Guardia y de las Falanges locales se dirigieron por la carretera de Ocaña al Monasterio de Nuestra Señora del Rosario y San Telmo en una imponente manifestación de fe, superior, si cabe, a las realizadas en años anteriores. También un gentío imponente, integrado en su mayoría por mujeres y jóvenes, que por no estar encuadradas en los Sindicatos no podían hacer este recorrido en compañía de las representaciones productoras, desfilan sin cesar por la carretera, y es tal la aglomeración de los visitantes a la Casa-Prisión de José Antonio que el servicio de tranvías, a pesar de su intensidad, resultó insuficiente con mucho para trasladar a esta masa humana, que llena por completo la carretera y las vías cercanas de acceso al Monasterio. (Cifra.)

SGCB2021

Ha contraído matrimonio la PRINCESA ISABEL

(*Viene de primera página.*)

Desde muy temprano, la ruta señalada para el cortejo real ha sido cerrada al público y a la circulación rodada. Tres mil quinientos policías vigilan a lo largo del trayecto, y cerca de doscientos detectives armados están en torno a la abadía, donde se celebra el acto. Cinco estaciones de radio han sido instaladas en lugares estratégicos, para que no fallara ningún resorte del complicado mecanismo ceremonial. Buckingham Palace, toda la amplia avenida del Pall Mall, entre el parque de San Jaime y el parque Verde; el Whitehall, la ancha calle ministerial desde donde se rigen los destinos de Inglaterra, y después la gran plaza donde, solemne, suena el Big-Ben, que forma, con el resto del Parlamento, un cuerpo monumental del más puro estilo bizantino, todos estos lugares, que son los más populares de Londres, han estado materialmente abarrotados de un público que, entusiasta y frenético al paso del memorable cortejo, agitaba pañuelos y banderas nacionales. Y han sido cerca de 25.000 habitaciones y muchísimos asientos más los que se han alquilado como "observatorios", pagándose cantidades que oscilaban entre las 500 y 3.000 pesetas. Desde el Parlamento, que les acabo de citar, a la abadía, no hay sino unos pasos; uno está frente a la otra. Y ya dentro del recinto sagrado de esta abadía de piedra obscura, lamida por el musgo y apergaminada por los nombres que nos evocan páginas de su Historia, una ceremonia más: la de la boda de la heredera del Trono de Inglaterra.

TREINTA Y DOS MICROFONOS TRANSMITEN EL ACTO

Desde las nueve de la mañana, la radio y la televisión no han dejado de dar y recoger para la pantalla de los receptores las escenas de la ceremonia. Dentro de la abadía, las cámaras de televisión han entrado en acción, transmitiendo perfectamente para sus 15.000 televisores las escenas que de otra manera serían imposibles de ver. Este corresponsal ha podido recoger toda suerte de detalles frente a la pantalla de un aparato de televisión. Treinta y dos micrófonos enviar en otros tantos idiomas el acto de la boda a los Dominios ingleses, especialmente, y al resto de los Continentes.

LAS BANDAS SOLEMNIZAN EL ACTO

A través de toda la ruta, las bandas de música militares han solemnizado el acto: la brigada de guardias ha tocado frente al Palacio Real; la banda de la Armada, en Trafalgar Square; los Linfe Guards, en la avenida de los Horse Guards; la banda de Aviación, la popular R. A. F. Band, en Richmond Terrace, y la de los Granaderos, frente a la abadía de Westminster.

Aparte de los tres mil policías de Scotland Yard, han cubierto la carrera las tropas de la Marina Real, brigadas de la Guardia, alumnos de la Real Academia Militar, tropas aerotransportadas, Ejército territorial, tropas de la R. A. F. y alumnos del R. A. F. College (Cramwell).

UNA HORA DE "MAKE UP"

La princesa Isabel, vestida de un blanco que aquí resulta mucho más inmaculado que pudiera ser en España, ha tardado una hora en su "make up". Han sido sus acostumbrados colores en las mejillas y en los labios "reforzados" por otros especiales, incluso para los ojos, los que han podido resistir la atmósfera caldeada por los focos imprescindibles en la toma de películas, para las cámaras de televisión y los fotógrafos que reinaba en la abadía.

El coste del vestido de boda es un misterio hasta ahora. El de la Reina Victoria se calculó en 1.000 libras; el de la princesa Isabel posiblemente haya pasado de las 1.300. (Como se sabe, le han sido concedidos 100 cupones extras para la confección de su ropa. Las damas de honor han tenido derecho a 25 y los pajes a 10.)

UN RELOJ DE DIAMANTES PARA LA PRINCESA ES DETENIDO EN LA ADUANA

Rita Benham, una encantadora muchacha americana de veintidós años, llegó ayer, por aire, al aeropuerto de Londres, trayendo consigo un magnífico reloj de diamantes como presente de boda para la princesa. Los oficiales de la Aduana requisaron el reloj, entregando a miss Rita un recibo. Inmediatamente el asunto pasó a manos de la Embajada norteamericana, y poco después el reloj era entregado personalmente por la propia portadora a la princesa Isabel.

LA CEREMONIA E INVITADOS

Exactamente duró cincuenta y cinco minutos. En el silencio profundo de la histórica abadía el deán de Westminster leyó una introducción religiosa. Las fórmulas de ritual y la bendición estuvieron a cargo del arzobispo de Canterbury. El gran órgano de la capilla interpretó en ciertos momentos de la ceremonia los salmos 67, "Dios es misericordioso con nosotros y nos bendice", y el 23, "El Pastor de los pastores". Antes de la llegada de la princesa—tres cuartos de hora prefijados en el programa oficial—el órgano interpretó el primer movimiento de la "Sonata en re mayor", de Elgar; el "Andante cantabile", de Widor; dos composiciones de Bach y una selección de "Música en el agua", de Haendel. En un orden rigurosísimo se sentaban en sus puestos los altos organismos del Estado, representaciones de diversas clases sociales, el Gobierno en pleno y líderes de la oposición, más de 43 obispos de toda Inglaterra y Gales con sus esposas, oficiales del Commonwealth y Dominios, aristocracia, Cuerpo diplomático, el bloque vistosísimo de los Ejércitos de Tierra, Mar y Aire, en uniforme de gran gala. El Rey de Rumania y su madre, la Reina Helena; el primer Presidente electo de Birmania y esposa, el príncipe Niloufer, de Barar; el maharajá de Cooch Behar, el príncipe Regente de Bélgica, la princesa Juliana y príncipe Bernardo, el Rey Federico y la Reina Ingrid de Dinamarca, La Reina Federica de Grecia, el Rey Peter de Yugoslavia, el príncipe Juan y princesa Isabel de Luxemburgo, príncipe Jorge de Grecia, los condes de Barcelona y doña Victoria de Battemberg, el primer Presidente del Canadá, Mr. Mackenzie King; el Rey Haakon de Noruega, los esposos Mountbatten, el cardenal Griffin, representante, con 22 miembros, de la Iglesia Católica; el duque de Alba, etc., etc., etc.

J. L. FERNANDEZ DEL CAMPO

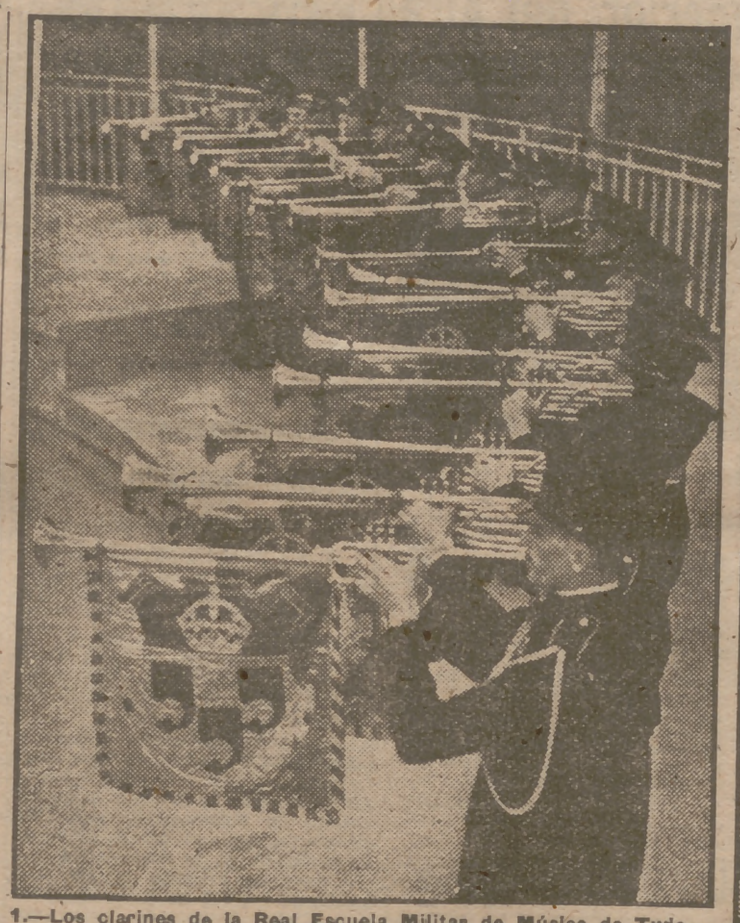

1.—Los clarines de la Real Escuela Militar de Música de Twickenham, Londres, ensayando los aires marciales que habrán de ejecutar en la boda de la princesa en la Abadía de Westminster.

2.—Grupo de artículos de joyería que constituyen parte de los regalos de boda a la princesa Isabel y al teniente Philip Mountbatten. Los valiosos y exquisitos presentes estuvieron en exhibición el día 17 de este mes.

3.—La princesa Isabel asistió el 12 de este mes al Baile de la Flor en el Hotel Savoy de Londres. La fiesta fué a beneficio del Loyes College para el entrenamiento y rehabilitación de los inválidos. La princesa en conversación con unas señoritas vendedoras de flores.

4.—Un miembro más de la realeza europea llega a Londres para asistir a la boda de la princesa Isabel. El Rey Haakon VII de Noruega (a la derecha) es recibido por Su Majestad Jorge VI en la estación de King's Cross de Londres.

A LAS 12,40 ISABEL PROMETE AMOR, LEALTAD Y OBEDIENCIA A FELIPE

El arzobispo de York dice a la futura Reina que su matrimonio es igual al de cualquier otra mujer de Inglaterra

LONDRES, 20 (2,11 t.).—A las doce en punto de la mañana salieron del Palacio Real de Buckingham los Reyes extranjeros que se encuentran en la capital inglesa. Abría marcha el automóvil ocupado por el Rey Miguel I de Rumania y la Reina madre Elena.

A las doce y cinco salió del Palacio de Buckingham la carroza que conducía a la Reina Isabel, madre de la novia. Acompañaba a la Reina la princesa Margarita.

La Reina madre Mary, abuela de la novia, abandonó en su carroza la residencia real de Marlborbugh a las 12,03.

El teniente Mountbatten, duque de Edimburgo, salió puntualmente del Palacio de Kensington para la abadía de Westminster.

De acuerdo con la hora establecida, la princesa heredera Isabel de Inglaterra salió del Palacio Real de Buckingham a las 12,16. Iba en una magnífica carroza irlandesa, escoltada por la Caballería Real, que en total sumaban 129 hombres, con el tradicional uniforme. En la carroza la princesa iba sentada a la derecha del Rey Jorge VI, padrino de boda. Al aparecer la carroza, la inmensa muchedumbre estacionada al lado del jardín del Palacio prorrumpió en una enorme ovación de entusiasmo, mientras las bandas de música interpretaban el himno nacional inglés. (Efe.)

* * *

LONDRES, 20 (2,11 t.).—El templo presentaba un fantástico aspecto. A la derecha del altar mayor, en unos sillones escarlata y oro, se hallaban la Reina Isabel, madre de la novia; la Reina Madre María, la duquesa de Kent y los duques de Gloucester. A la izquierda del altar se encontraban en sillones idénticos la princesa Alicia de Grecia, madre del novio; el conde Mountbatten, tío del novio, y lady Mountbatten.

Al pie de los escalones del altar mayor se hallaban las ocho damas de honor de la princesa, presididas por la princesa Margarita, hermana de la novia.

Mientras los compases de la marcha real con trompetas y tambores llenaban el ámbito del templo, a las doce y media en punto la princesa heredera Isabel apareció en el interior de la abadía. Daba el brazo a su padre y padrino de boda, el Rey Jorge VI, que vestía el uniforme de almirante de la Escuadra británica. Caminaron unos cien metros con paso lento sobre una alfombra roja hasta el crucero.

Juntos, los novios subieron cuatro escalones ante el altar mayor, y se arrodillaron sobre unos almohadones en el quinto escalón, en el mismo lugar donde se arrodillaron los padres de la novia, Jorge VI y la Reina Isabel, cuando se casaron en el año 1923, y donde Guillermo el Conquistador se arrodilló en el año 1036 para ser coronado Rey de Inglaterra. El Rey se colocó al lado de la novia, y el marqués de Milford al lado del novio. Acto seguido comenzó la ceremonia. (Efe.)

Comienza la ceremonia

A las 12,35, el arzobispo de Canterbury inició la ceremonia diciendo: "Queridos hermanos: Nos hemos congregado hoy aquí para unir en el Santo Sacramento del matrimonio a este hombre y a esta mujer". A continuación preguntó si había alguna persona que supiera de algún impedimento para la unión legal.

Tras unos minutos de pausa, prosiguió la ceremonia del siguiente modo:

12,39: El duque de Edimburgo pronuncia la palabra de ritual: "Quiero".

12,40: Isabel dice: "Prometo amor, lealtad y obediencia a Felipe".

12,40: El novio recita el voto nupcial, repitiendo las palabras del prelado.

12,41: Isabel recita el mismo voto nupcial.

12,42: El novio coloca el anillo en el dedo de Isabel y recita las palabras de ritual: "Con este anillo me desposo contigo".

12,43: El arzobispo de Canterbury implora la bendición del Cielo sobre la regia novia y el novio, que están todavía arrodillados en los peldaños ante el altar mayor.

12,44: El arzobispo declara a Isabel y Felipe "marido y mujer".

12,45: Isabel y Felipe, acompañados por la princesa Margarita, hermana de la novia, siguen al arzobispo de Canterbury al altar mayor para la bendición final, mientras el coro de la abadía entona el salmo 67.

12,50: El prelado implora la bendición en el altar mayor por la pareja, pidiendo para ella "la herencia y el regalo de la descendencia".

Seguidamente, el arzobispo de York, doctor Cyril Carbett, dirigió una alocución a la pareja, en la que después de poner de relieve que en lo esencial el matrimonio de la heredera del Trono era exactamente igual al de cualquiera otra mujer de Inglaterra, tanto en la mayor ciudad como en la aldea más pequeña, dijo: "Las mismas palabras han sido pronunciadas, los mismos votos tomados, las mismas oraciones ofrecidas y las mismas bendiciones dadas."

Terminó impetrando la bendición del Cielo para la joven pareja.

Una vez terminada la plática del arzobispo de York, el coro entonó la oración "El señor es mi Pastor", y el arzobispo de Conterbury ofreció la plegaria final.

Iniciado fuertemente por las trompetas, el coro y el auditorio entonaron seguidamente el himno nacional inglés.

Las firmas.

A la una y seis minutos, el coro de la abadía cantó el himno de Wesley, mientras el arzobispo de Canterbury condujo a la princesa y su esposo, seguidos por los Reyes, la Reina madre, la princesa Margarita y la princesa de Grecia, madre del novio, por la parte posterior del altar mayor, a la capilla de Eduardo el Confesor, para firmar por cuatro veces el registro que legaliza el matrimonio ante la autoridad civil. La novia estampó su firma con sus nombres de Isabel, Alejandra y María, utilizando la pluma de oro con la que sus padres, los Reyes, firmaron su acta de matrimonio. De estos registros, dos quedan en la abadía y otros dos en el Libro Real, en el cual figuran todos los nacimientos, bodas y muertes de la real familia.

Un tercero y final toque de las trompetas anunció que había terminado la ceremonia de la firma, y entonces, a los acordes de la "Marcha nupcial", de Mendelsshon, ejecutada al órgano, la princesa y su esposo iniciaron el desfile, recorriendo lentamente la nave central del templo hasta la puerta principal. Detrás de la pareja seguían las damas de honor, los Reyes e invitados de honor. Al aparecer los novios en el exterior de la abadía, la multitud, que había seguido con impresionante silencio los detalles de la ceremonia a través de los altavoces de la radio, fueron acogidos con una estruendosa salva de aplausos y gritos de entusiasmo. Los novios permanecieron unos minutos a la puerta del templo, mientras saludaban a la multitud, y luego avanzaron sonrientes hacia la carroza, mientras las bandas de música estacionadas frente a la abadía interpretaban nuevamente el himno real y los aplausos arreciaban. Inmediatamente se formó el cortejo, que emprendió la marcha hacia el palacio de Buckingham

Gran ovación a Churchill

LONDRES, 20 (2,21 t.).—Una de las mayores ovaciones dispensadas por la muchedumbre congregada en las inmediaciones de la abadía de Wéstminster estuvo dedicada al jefe de la oposición, Winston Churchill, que llegó en su automóvil. Sonriendo saludó a la multitud. También fué muy aplaudido el ex secretario del Foreign Office, Anthony Eden; pero el lord-presidente del Consejo, Herbert Morrison, pasó inadvertido. Morrison se unió al resto del Gobierno, que se hallaba en el interior del templo en lugar preferente, presidido por el ministro Clement Attlee.

Locos entre la multitud

LONDRES, 20 (10,30 m.).—Varios enfermos mentales, considerados como peligrosos, se han escapad doe un hospital de enfermedades nerviosas, situado a unos 500 metros de la abadía da Westminter, diseminándose entre el público que desde anoche espera ante la abadía la boda le princesa Isabel. Varios detectives y policías hacen investigaciones para dar con su paradero. Se cree que se les podrá identificar fácilmente, debido a que visten el uniforme del Hospital, de un color azul pálido. (Efe.)

COSAS DE LA

LEON BL EN PUT

Dicen los periódicos y cuenta la radio que el presidente Reynaud ha conferenciado con el presidente Herriot, que el presidente Blum ha recibido al presidente Ramadier y que todos estos presidentes después de entrevistarse con los presidentes de los grupos políticos, Lecourt y Schumann, del M. R. P.; Guy Mollet, del partido socialista; Queuille, de la Concentración de Izquierdas, y Claudio Petit, de la U. D. S. R. (Unión Democrática y Socialista de la Resistencia), no han tenido en cuenta al presidente De Gaulle. En su vista, el presidente del intergrupo parlamentario por una verdadera democracia (I. P. U. D.), M. Jacoby, ha declarado que su grupo no acordará su confianza a un Gobierno combinado a espaldas de la representación popular y que este grupo—el primer elemento gaullista de la Asamblea—, compuesto de 63 miembros, se reserva para una acción ulterior. Mañana y tarde, el presidente Blum en el despacho del ministro del Trabajo, que por lo visto no tiene nada que hacer, estuvo recibiendo visitas, mientras el presidente de su grupo declaraba públicamente que León Blum se ponía a la disposición del público para presidir un Gobierno de amplia concentración—excluyendo a los comunistas, que se excluyen por sí solos, y al R. P. F., demasiado ufano por su triunfo electoral. Y a todo esto ni una palabra del Presidente Auriol.

Al salir para Jouy en Josas, el presidente Blum dijo a los periodistas que no se había planteado la crisis. En efecto, se planteó cinco minutos después, conforme a sus indicaciones, entregando M. Ramadier al Jefe del Estado la dimisión colectiva del Gobierno y la condescendencia de León Blum a presidir el próximo. "Paris-Presse" aseguraba que Paul Reynaud había desistido de su empeño ante la tenaz resistencia de los socialistas, especialmente de Blum.

El general De Gaulle había previsto los sucesivos Gobiernos que se establecerían antes de reconocer la necesidad del suicidio parlamentario y de nuevas elecciones generales. Conoce el paño. La disolución la temen todos, desde los comunistas al más insignificante grupito, pasando por el M. R. P., que es el que se da más prisa. El "Figaro" dice: "Es el M. R. P. el que exige más prontitud en el cambio de Gobierno, porque es el más amenazado, y si quiere sobrevivir ha de adelantarse." La "tercera fuerza" de los dos partidos minoritarios—el M. R. P. salió en tercer lugar y el socialista en el cuarto—necesita reunir trescientos diez votos y se registran los bolsillos de la extrema derecha y del centro radical. ¿Interesa a la opinión pública estos sumandos y la dosificación parlamentaria? "France-Soir" cree que el público se preocupa de otra cosa, de las huelgas, que se amplifican por voluntad deliberada del partido comunista. ¿Cómo reducir esta agitación? Es un problema de gobierno.

El Gobierno da sablazos a diestro y siniestro. Ha suspendido a los prefectos Montjauvis y Chaintron, declaradamente comunistas, pero sin tocar a los otros, cuya afiliación es menos notoria. Persiste en aplicar el acuerdo del Consejo de Ministros destituyendo al fiscal general de Marsella, M. Jerre. Cuando las turbas asaltaron el Palacio de Justicia, M. Jerre, enfermo, estaba en su casa, y se le mandó buscar, encontrando en su despacho a los agitadores, con Cristofol, diputado y ex alcalde, y León Isaac David, consejero de la República de Palestina con ejercicio en París. "O se pone en seguida en libertad a los detenidos o prendemos fuego al Palacio de Justicia", le dijeron. M. Jerre, volviéndose al comandante de Gendarmería, también presente, le preguntó: "¿Puedo contar para resistir con la fuerza pública?" La respuesta fué negativa. Entonces no tuvo más remedio que ceder. Por eso le destituyen, y es el prefecto de Policía, M. Moyon, que se afilió al partido comunista al ser nombrado y luego se pasó al socialista, quien al día siguiente quiso imponerle la dimisión, el prefecto de Policía quien nada pudo ni nada intentó para garantizar el orden y respetar los edificios públicos.

Es verdaderamente un problema de Gobierno. Las huelgas se extienden por intimidación. Llegó la orden misteriosa y las células mandaron suspender el trabajo. Se cuenta que en Marsella los únicos que se opusieron a la huelga fueron los Sindicatos del Libro—impren-

SGCB2021

LA CIA

BM, UTA

...rutinio se... rgia, como ...rocede por no levánta le espera. ...en han so... del Minis... poder vo... En Renault ...a 1.500 se la huel... porque se corriente ...n piquetes ...zas y aten... squinas. La ...ha ejercido ...: Chenard, Walk...as. Lo cierto ...a presente ...stas en to... ...a 500.000, ...aprovisiona... ...e París la ...militares, ...militares los ...s en Marsella ...la C. G. T., ...General de Argel ...Gobierno contr... a sus produc...es obreros, ...barcar, les infligi... marsellesa. Para ...se ha sus... ...nto porque ...gan a perder ...salido seis legio... ...la Republicana ...

Ah... nuevo Go... ...eso lo abo... nan... ...bre en Londres ...le los "cuatro ...Bidault no pude... ...ría el mundo? ...poco puede conse... ...que le ha toma... ...general De Gaulle ...sistente de Franc... se levantó contr... en junio de 1940, ...se quedó quiet... ...a, y al ser depor... tuvo el infinito ...ndulzar su cautiv... ...do nuevas nupcia... ...por Hitler, que le ...luna de miel ...yungos. El hecho ...e si en la Confer... ...ovia no se declar... ...m, si no se restab... ...form, en abierto... ...ición, a estas ho... ...el M. R. P. ni con ...moderados que f... ...o, sino con comun... ...general De Gaulle. ...radicionales Com... ...o. Primero consul... ...sidente de Herriot ...a, Consejo la Asa... ...después... de la ...rigente del Jacques ...alzado con... partido ...orden de contra el Rusia.

...o LUNA

BLUM ESTA MUY ENFERMO

Los médicos le advierten que peligra su vida si acepta el cargo de primer ministro

PARIS, 20 (1,38 t.).—En los círculos políticos se espera el nombramiento de León Blum como jefe del Gobierno francés. Se sabe que antes de que Ramadier presentara la dimisión de su cargo Blum hizo saber que aceptaría su nombramiento.

León Blum cuenta en la actualidad setenta y cinco años. En los primeros días de la cuarta República francesa aceptó la presidencia del Gobierno por unas semanas. Sus médicos le han advertido que su estado de salud es grave y que corre peligro su vida si aceptase el cargo de primer ministro en los momentos actuales.

En los citados círculos se dice que el propósito de León Blum es crear un Gobierno que se encuentre entre comunistas y degaullistas. Con ello cree que la crisis sería vencida hasta que el plan Marshall restablezca la economía de Francia y debilite el apoyo popular a los comunistas y degaullistas. (Efe.)

Un Gobierno francés de todos los partidos quiere Auriol

PARIS, 20 (1.38 t.). — El Presidente, Vicente Auriol, ha reanudado las consultas con Gay Mollet, secretario general del partido socialista francés, y con el presidente de la minoría socialista parlamentaria, Lussy, para tratar de la formación del nuevo Gobierno.

Después se entrevistó con el jefe de la minoría radical socialista, Henri Queuille, y con René Coty, jefe de la minoría republicana independiente.

Auriol expresó su deseo de que se forme un Gobierno en el que figuren miembros de todos los partidos políticos franceses. (Efe.)

* * *

PARIS, 20 (1,35 t.). — El Presidente de la República, Vincent Auriol, dirigirá una alocución por radio al pueblo francés, hoy, jueves, según se anuncia oficialmente. Aunque no se ha dicho de qué va a hablar en dicha alocución, se cree que se relacionará con la crisis gubernamental. (Efe.)

"Hoy habrá Gobierno", dice el Presidente

PARIS, 20.—El Presidente de la República, Vicente Auriol, ha dicho a la una y diez que esta misma tarde designará el nuevo jefe del Gobierno francés.

Hará una declaración al pueblo francés por radio, según se anuncia oficialmente.

Se cree que estará relacionada con la actual situación política de Francia. (Efe.)

EL JEFE DEL ESTADO, GOBIERNO y altas jerarquías, ante la tumba de José Antonio

SOLEMNE ACTO EN EL ESCORIAL

Su Excelencia depositó una gran corona de flores

(*Viene de primera página.*)

Una gran multitud se agolpaba a los lados de la carretera de Madrid y ocupaba por completo las inmediaciones de la Lonja.

A las once, comenzaron a llegar los ministros, presidente de las Cortes, subsecretarios de los distintos departamentos ministeriales, directores generales, presidentes de los altos Tribunales, capitán general de la región, jefes de Estados Mayores y nutridas representaciones de todas las dependencias ministeriales, Secretaría General del Movimiento, Delegación Nacional de Sindicatos, Sección Femenina y otros organismos.

Llegada del Caudillo

A las once y media en punto llegó Su Excelencia el Jefe del Estado, que viste uniforme de capitán general y luce sobre su pecho la Cruz Laureada de San Fernando. Venía acompañado de los jefes de sus Casas Militar y Civil, y en otros coches llegaron los ayudantes de servicio. El público que se estacionaba en los alrededores tributó a Su Excelencia una estruendosa ovación, a la que el Jefe del Estado correspondía sonriente, así como también a las enormes manifestaciones de entusiasmo de que era objeto por parte de los allí congregados. En primer lugar, el Caudillo fué cumplimentado por el capitán general de la primera región militar, teniente general Muñoz Grandes, en compañía del cual y del jefe de su Casa Militar, teniente general Martín Alonso, revistó las fuerzas del regimiento de Cantabria número 39, que rindieron honores a Su Excelencia.

El inmenso gentío no cesó un solo momento en sus vítores y aclamaciones entusiastas. Seguidamente, el Caudillo se dirigió al Patio de los Reyes, donde fué cumplimentado por el Gobierno en pleno, presidente de las Cortes y demás autoridades. Al hacer su entrada en el patio Su Excelencia, los representantes de la Vieja Guardia de Madrid, portando la corona de laurel, se puso en marcha y detrás lo hizo el Caudillo, acompañado de su Gobierno. De esta manera penetraron en el templo, donde el Jefe del Estado fué recibido con la tradicional ceremonia que se tributaba a los Reyes de las Casas de Austria y Borbón cuando visitaban este su palacio. El obispo de Madrid-Alcalá, doctor Eijo Garay, revestido de pontifical, dió a besar el Lignun Crucis a Su Excelencia, quien ofreció también el agua bendita. El Generalísimo Franco fué saludado por el prior del Monasterio y Padres de la Basílica pertenecientes a la comunidad agustina.

El Caudillo, a su llegada a la Basílica, acompañado del Gobierno, recibe el saludo del jefe provincial, camarada Carlos Ruiz. (Foto Verdugo.)

Su Excelencia deposita la corona de laurel sobre la tumba del Fundador

Al llegar ante la tumba de José Antonio, el jefe provincial del Movimiento ofreció a Su Excelencia el Jefe del Estado y Caudillo la corona de laurel, y éste la depositó sobre la tumba del Fundador. Seguidamente, el Generalísimo ocupó un sitial en el altar mayor, al lado del Evangelio. Enfrente lo hizo el obispo de Madrid-Alcalá y al pie de la escalinata se situaron el Gobierno, presidente de las Cortes, capitán general de la primera región, presidentes de los Altos Tribunales, subsecretarios, directores generales y en numerosos lugares acotados el resto de los invitados que llenaban por completo el templo.

La Basílica estaba exornada con una gran sencillez y revestida con paños negros con los emblemas del martirio y los del jefe nacional de la Falange. Sobre la tumba figuraba también la Palma de Oro y aquélla estaba rodeada de blandones encendidos.

Turno de vela por los ministros

Al penetrar el Caudillo en el templo se formó un turno de vela integrado por el ministro de Justicia, señor Fernández Cuesta; el de la Gobernación, don Blas Pérez González; de Trabajo, don José Girón; el de Agricultura, don Carlos Rein; el de Industria y Comercio, señor Suanzes, y el de Educación Nacional, señor Ibáñez Martín. A los veinte minutos les sucedieron en la vela los Palmas de Plata, capitán general de Madrid, teniente general M. Grandes; delegado nacional de Sanidad, don Agustín Aznar; consejeros nacionales, señores Yela Utrillas, Sancho Dávila, Jiménez Millas, Mora Figueroa, Vicent, Perales, Bárcena y Arredondo. Después de otros veinte minutos, éstos fueron relevados por los señores Vivar Téllez, Valdés, Sanz Orrio y Castiella, y así continuaron los relevos de turnos, que duraron hasta las cinco de la tarde.

Ofició el funeral el bibliotecario del Real Monasterio, Padre Luciano Rubio, asistido por dos profesores del Real Colegio de Alfonso XII. La "schola cantorum" del monasterio, dirigida por el Padre Samuel Rubio, interpretó la misa de requiem de Perosi. Terminada ésta, el obispo de Madrid-Alcalá y patriarca de las Indias, doctor Eijo Garay, revestido de pontifical, rezó un responso.

Durante la ceremonia, el gentío, que había crecido de una manera extraordinaria, situado en los alrededores del monasterio, deseoso de tributar a Su Excelencia el Jefe del Estado el homenaje de su adhesión inquebrantable, no cesó un solo momento de vitorear al Caudillo.

Terminada la solemne función religiosa, el Generalísimo Franco abandonó el templo y entre incesantes aclamaciones de la muchedumbre, ocupó su coche y se dirigió hacia la carretera de Madrid.

Las fuerzas del regimiento de Cantabria y los 12.500 afiliados al Movimiento desfilaron ante las jerarquías y autoridades.

Terminado el desfile, los ministros, presidente de las Cortes y altos funcionarios abandonaron El Escorial. (Cifra.)

Palabras del ministro de Justicia

SAN LORENZO DEL ESCORIAL, 20 (3 t.).—El ministro de Justicia, señor Fernández Cuesta, al terminar el desfile de las quince centurias de F. E. T. y de las J. O. N. S. ante las autoridades les dirigió unas breves palabras. Dijo que la verdad de España se abre camino entre el mundo del liberalismo y del comunismo. Dijo también que hay que proseguir en la fe y en la unidad de todos los españoles para alcanzar los postulados tantas veces dichos por José Antonio. Terminó con un "¡Viva España!", "¡Viva Franco!" y un "¡Presente!" a José Antonio, que fueron contestados por todos los asistentes con fervor y patriotismo indescriptibles. (Cifra.)

Parece que ha huído el político húngaro Payer

Trigo y harina norteamericanos para Alemania

Nueva droga contra la malaria

- *Conferencia de Comercio y Empleo*
- *Dimiten DOS miembros paraguayos*
- *El Convenio ARGENTINOCHILENO*

La Conferencia comercial de La Habana

Mañana, 21, comienza en La Habana la Conferencia General de la Organización Internacional de Comercio, preconizada por los Estados Unidos. Dicha Conferencia viene precedida de un Pacto multilateral firmado por 23 naciones en Ginebra, el mes pasado, que servirá de base a la citada Organización Internacional de Comercio y cuyas cláusulas deberían permanecer secretas hasta el día 18 del corriente, sin que hasta el presente sepamos se hayan publicado. Dicho Pacto multilateral ha sido calificado por el delegado belga, Max Suetens, "como un hito en la historia económica del mundo". Ignorámos, decíamos, las cláusulas del Pacto en cuestión, pero se conocen algunos puntos del mismo. Inglaterra y los Dominios han bajado, por ejemplo, sus tarifas aduaneras preferenciales. Seguramente es éste el primer paso hacia la Unión Aduanera de la Commomwealth que propuso el secretario del Foreign Office hace unos meses.

Veintitrés naciones han suscrito los acuerdos de Ginebra, y a partir de entonces otros siete países han solicitado su incorporación a la Conferencia General que mañana comienza en La Habana. De ella estarán ausentes, no obstante y como puede suponerse: Rusia, Rusia Blanca, Yugoslavia, Bulgaria, Abisinia, Arabia Saudita y Siam.

En la Conferencia de La Habana se van a estudiar por último los acuerdos generales sobre tarifas aduaneras estipulados en 10 de abril del presente año y que deberán entrar en vigor en primero de enero de 1948.

El inspirador y conductor de esta Organización Internacional de Comercio es, repetimos, Norteamérica, lo cual explica la ausencia de Rusia y de algunos de sus satélites, quien a su vez es inspiradora y conductora de otro plan económico para la Europa oriental, sobre la base de una red exhaustiva de Pactos bilaterales ya en curso y que entre Yugoslavia y Bulgaria ha llegado inclusive a una unión aduanera preparatoria de una unión monetaria.

Naturalmente, el plan comercial de los Estados Unidos es de mucho más alcance. Por él se procederá a un reajuste total del comercio entre treinta naciones, comprendidas las dieciséis que, por el momento, se acogerán al plan Marshall si éste llega a ser una realidad. Como que uno de los principales puntos del citado plan se refiere al reajuste de las tarifas aduaneras entre las distintas naciones de la Europa occidental, actualmente tan elevadas y proporcionadas que hacen prácticamente imposible toda cooperación económica eficaz.—M. BLANCO TOBIO.

BUDAPEST, 20 (10,30 m.). Rumores persistentes que circulan esta capital indican que Karoly Payer, ex presidente del partido socialdemócrata húngaro, ha huído al Extranjero. (Efe.)

* * *

WASHINGTON, 20 (10,30 m.). La mayor parte de la cosecha de trigo de los Estados Unidos ha sido destinada a la zona anglonorteamericana de ocupación en Alemania. El primer envío se hará en enero, según informa el Departamento de Agricultura. Además de 144.500 toneladas de trigo, cantidad que le ha sido asignada, la zona anglonorteamericana en Alemania recibirá 41.500 toneladas de harina, aparte de otros cereales adicionales. (Efe.)

* * *

NUEVA YORK, 20 (10.30 mañana). — Ha sido descubierta una nueva droga para combatir la malaria. El doctor Robert C. Elderfield, de la Universidad de Columbia, manifestó que dicha droga, utilizada con quinina, ha producido resultados curativos en el 95 por 100 de los casos. En breve será producida comercialmente. (Efe.)

* * *

QUITO, 20 (10,30 m.).—Con dirección a La Habana ha salido la Delegación ecuatoriana en la Conferencia mundial de Comercio y Empleo de las Naciones Unidas. (Efe.)

* * *

ASUNCION, 20 (12,15 t.).—Se anuncia que los ministros de Relaciones Exteriores, Federico Chavez, y el de Economía, Bernardo Ocampos, han dimitido. La Convención de los colorados, que continúa sus deliberaciones bajo la presidencia de Manuel Alavés, ha elegido como candidato para la Presidencia de la República, por aclamación, a Natalio González. (Efe.)

* * *

SANTIAGO DE CHILE, 20 (12,15 t.). — El Presidente de Chile, González Videla, ha declarado, refiriéndose a las versiones que se han hecho sobre el Convenio celebrado con la Argentina, que los que atacan sostienen que no servirá para nada, ya que la Argentina no podrá otorgar a Chile divisas necesarias para la compra de maquinaria. Desvirtuó González Videla tal comentario y dijo que el Tratado en cuestión no lesiona ni la independencia ni la soberanía del país. Añadió que espera obtener el apoyo del partido democrático en la reunión que éste celebrará el martes próximo. (Efe.)

UNA AUSENCIA, UNA CORONA, UN RECUERDO...

(*Viene de primera página.*)

Fundador. Van llegando de Madrid las representaciones oficiales. Sin incluir a éstas, 12.500 falangistas asisten a las solemnes exequias; Guardia de Franco, Sección Femenina—¡con qué emoción penetra en la iglesia Pilar, acompañada de las delegadas nacionales y de Sira Manteola!—, Frente de Juventudes, Secretaría General. Delegaciones del Movimiento, Sindicatos... En el Patio de los Reyes forma la Guardia de Franco, porque el jefe provincial va a tomar juramento a los montañeros, a los ciclistas, a la segunda bis de las compañías y a los aspirantes.

En la Lonja forman las tropas del regimiento de Cantabria, que rinde honores a Su Excelencia el Jefe del Estado.

A las once en punto llega al Patio de los Reyes la corona, que viene rodeada de farolas negras y seguida del subjefe provincial del Movimiento y los delegados provinciales de Ex Cautivos y Ex Combatientes. El silencio es impresionante, y conmovedora la sencillez de todos los actos. Dice el Padre Sigüenza, de la Orden de los Jerónimos, al hablar de la historia del monasterio, que el Rey Felipe II quiso que en el estilo de la construcción dominase la verdad, la mesura, la armonía y la disciplina. Por ello ningún marco más adecuado que este para la solemnidad de esta jornada en la que España rememora el recuerdo y enaltece las virtudes de quien entregó todo—hasta su vida—por la Patria. Y ese silencio sólo tendrá una interrupción: cuando el vecindario del Escorial y los miles de personas que aquí vinieron aclaman a Franco, que —de uniforme de capitán general—, a las once y media en punto, pasa revista a las fuerzas y se inclina ante la bandera de España. Los acordes del Himno Nacional suben y rebotan por las laderas del Avanto, mezclados con vivas y aplausos al Caudillo. Y otra vez el silencio. Penetra la corona en la basílica, a cuyas puertas el obispo de Madrid-Alcalá y la comunidad de agustinos esperan al Generalísimo, que, bajo palio, entra en el sacro recinto seguido del Gobierno, autoridades y jerarquías.

Al comenzar el oficio de difuntos rodea la sepultura de José Antonio—donde Franco depositó la corona—el primer turno de vela, integrado por los ministros señores Fernández Cuesta, Blas Pérez, Girón, Rein, Suanzes e Ibáñez Martín, a quienes substituyen después los Palmas de Plata señores Muñoz Grandes, Aznar, Yela, Utrilla, Sancho Dávila, Jiménez Millas, Mora Figueroa, Vicent, Perales, Bárcenas y Arredondo, que ceden más tarde el puesto de honor a Vivar, Valdés, Sanz Orrio, Castiella y Elola... Los latines de la liturgia y las graves notas del órgano resuenan dolorosamente en este templo monumental. El obispo de Madrid-Alcalá reza el responso y el Generalísimo es despedido con idénticos honores con que fué recibido. La muchedumbre, enfervorizada, rodeó el coche de Su Excelencia y lo acompañó largo rato. Al regresar, en la memoria de todos se agiganta el recuerdo del Fundador, el Hidalgo del Ideal que animó a las juventudes y las preparó para los más altos destinos nacionales. Como el otro Hidalgo del Ideal, como "Don Quijote", quemó su alma y todo su sér en holocausto a la Justicia y a la Grandeza. También sus hazañas eran descomunales y su entusiasmo incontenible. Con el Caballero de la Mancha le sería hoy lícito decir: "Pueden los encantadores quitarme la ventura; pero el ánimo y el esfuerzo será imposible."

G. M.

1947 JOSE ANTONIO PRIMO DE RIVERA

(*Viene de la última pág.*)

conductas de los políticos? Sí. Esta aspiración es marcadamente popular. Así estaríamos enunciando uno por uno todos los propósitos y todos los pensamientos de José Antonio. Y siempre encontraríamos un eco en las aspiraciones y en los anhelos de los españoles.

No era José Antonio fascista porque el fascismo era—exclusivamente—una posición internacional. Y la conducta española, la de José Antonio y la de Franco, están bien probadas.

Pero si, a pesar de todo—como decía recientemente Benavente—, se sigue llamando fascista a José Antonio y se nos sigue llamando fascistas a los españoles, ¿y qué? Ahora estamos—con esta calificación—en la grata compañía de "camaradas" tan respetables como Churchill o Truman.

El hecho es que los españoles, en este 20 de noviembre de 1947, recordamos a José Antonio como al primero de nuestros héroes. Con su camisa azul. Su brazo en alto. Sus flechas. Como se quiera. Sabemos que no era fascista. Que no quiso serlo. Pero si los astutos interesados le ponen esta denominación sobre su tumba, bendito sea el fascismo de José Antonio, en la paz del Escorial y en la viva fidelidad de los españoles.

VADEMECUM TOPOGRAFICO DE MADRID

Don Julio Agaba Araque, del Cuerpo de Policía Urbana del Ayuntamiento de Madrid, ofrece con su "Vademecum topográfico de Madrid" un auxiliar imprescindible a los agentes de la autoridad, automovilistas, transportistas, comerciantes, etc., y, en general, a toda persona que necesite o desee conocer la topografía de los distritos y barrios de Madrid y sus zonas fiscales y de tráfico y rutas de turismo. Ciento treinta y cinco croquis ilustran el texto en que la competencia del señor Agaba Araque queda patente.

SGCB2021

Películas en PUEBLO

Manuel Luna en un momento escénico de la espectacular producción "Fuenteovejuna", la grandiosa película basada en la obra del mismo título de Lope de Vega. Como un acontecimiento cinematográfico, la Cea anuncia la presentación de esta joya de nuestro cine hoy, jueves, en función de gran gala en el suntuoso Coliseum.

"FUENTEOVEJUNA"

El gran triunfo de los "extras"

De unas declaraciones de Antonio Román, realizador de "Fuenteovejuna", hechas hoy mismo ante los micrófonos de una emisora madrileña, recogemos estas interesantes palabras: "Deseo hacer especial hincapié en mi gratitud hacia esa muchedumbre anónima de "extras" que han intervenido en el rodaje de "Fuenteovejuna" con una disciplina, una pericia y un entusiasmo insuperables. "Fuenteovejuna" es la primera película de masas que ha realizado el cine español. Pues bien: mi agradecimiento a los cientos y cientos de "extras" del Sindicato Nacional del Espectáculo, que han logrado unas escenas de conjuntos maravillosas."

Quien mejor podía hacerlo, Antonio Román, que es quien mejor ha podido apreciar las cualidades de los "extras" cinematográficos españoles, que han sido para él, durante varios meses de arduo trabajo, dócil, inteligente y entusiasta multitud de magníficos colaboradores, les ha hecho la debida justicia.

En efecto, junto a los grandes intérpretes que han dado vida a "Fuenteovejuna", la actuación de estas masas, que en muchos momentos adquieren magnitud y relieve de auténtico protagonista, es realmente admirable.

Hoy, jueves, tendrá efecto el estreno de este espectacular film. Para este acontecimiento se ha elegido un marco adecuado, y cuál mejor que el del Palacio del Espectáculo, el Coliseum, naturalmente.

A George Sanders, el inolvidable intérprete de "Soberbia", le veremos muy pronto en "El retrato de Dorian Gray", film basado en la célebre novela del mismo título de Oscar Wilde.

OSCAR WILDE, DE NUEVO EN LA PANTALLA

En distintas ocasiones se han llevado a la pantalla obras del genial escritor inglés Oscar Wilde. Sin embargo, quedaba por adaptar al cinematógrafo la mejor de sus novelas, la magnífica y fantástica historia de "El retrato de Dorian Gray". Un sinfín de dificultades ofrecía la empresa, hasta que resueltamente el gran director Albert Levin hace suya la idea, que ha conseguido plasmar en insospechados encuadres, regidos todos por una técnica maravillosa, el tema intenso, dramático, fuerte y difícil de "El retrato de Dorian Gray". Toda la fina y aguda ironía de Oscar Wilde, derramados en las páginas de esta su mejor novela, han sido sabiamente captadas en la gran película que con el mismo título de la novela nos anuncia Procines, S. A., en próximo y sensacional estreno en un lujoso local cinematográfico madrileño.

Irene Cava Alba y Tony Leblanc en una escena de "Barrio", emocionante película de gran éxito que se estrenará el lunes próximo en el cine Capitol.

Claudette Colbert y Fred Mac Murray aprenden a criar gallinas

No hubo más remedio, al rodar varias de las escenas de "El huevo y yo"—la más original y graciosa de las producciones que presentada por la Universal International triunfa rotundamente en el cine Capitol—, que explicar detalladamente a Claudette Colbert y Fred Mac Murray todos los secretos de la difícil cría de gallinas en una granja avícola de avanzada instalación.

Claudette y Fred pueden, desde "El huevo y yo", dedicarse, si quieren, a ese productivo cultivo... si no fuera porque como intérpretes de tal comedia—lo mejor en su género que hemos visto en esta temporada—su arte, sencillamente genial, les acarrea un triunfo sin precedentes, obtenido por su finísima vis cómica y su sentido del humor en dos papeles plegados de audaces situaciones.

"El huevo y yo" es la versión cinematográfica de la novela del mismo título de Betty Mac Donald. Solamente en los Estados Unidos se calcula que más de 25 millones de personas han leído "El huevo y yo". Esta novela trata de las propias experiencias de su autora, cuando recién casada su marido insistió en que comprasen una granja avícola y se dedicasen a la cría de gallinas.

CIFESA 2 Cuentos PARA 2

UNA GRAN PELICULA ESPAÑOLA: "TRECE ONZAS DE ORO"

Producida por R. C. Cumbre, próximamente admirará el aficionado madrileño una gran película nacional, de ambiente recientemente asturiano, titulada "Trece onzas de oro", que es el drama intensamente vivido por una mujer asturiana y por un noble mozo que ven truncada por el fatalismo su felicidad. Dirigida por Gonzalo Delgrás, la interpretan Leonor Fábregas, José Suárez, Elsie Byron y Jesús Navarro.

Próximamente será estrenada esta gran producción nacional, presentada por Ernesto González, en uno de los más lujosos salones de la Gran Vía madrileña.

CIFESA 2 Cuentos PARA 2

Círculo cinematográfico "Nosotros"

Mañana, viernes, a las siete en punto, celebrará este Círculo su tercera sesión cinematográfica ordinaria del presente curso en el cine María Cristina.

¡LA PELICULA MAS PREMIADA DE TODAS LAS EPOCAS!...

LOS MEJORES AÑOS DE NUESTRA VIDA

MYRNA LOY · FREDRIC MARCH · DANA ANDREWS
TERESA WRIGHT · VIRGINIA MAYO
Director WILLIAM WYLER

Myrna Loy, Teresa Wright y Frederich March, en una escena de "Los mejores años de nuestra vida", la película de los premios. Nueve le han sido concedidos por la Academia de Artes y Ciencias Cinematográficas de Hollywood.

¿LA MEJOR PELICULA?

CONCURSO CINEMATOGRAFICO MENSUAL

.....
estrenada en Madrid el día ..... de octubre de 1947 en la pantalla del cine .....

REMITE:
Don .....
.....
que vive en .....
calle ....., n.º .....

PUEBLO

CORTE ESTE CUPON

TRECE ONZAS DE ORO

CEA PRESENTA
FUENTEOVEJUNA

La obra más universal de
LOPE DE VEGA
Llevada a la pantalla por C. E. A. y ALHAMBRA FILMS
y realizada por ANTONIO ROMAN
con
AMPARITO RIVELLES - MANUEL LUNA
Fernando Rey - Manuel Kaiser - Carlos Muñoz - Tony Leblanc - Rafael Calvo y la colaboración de LINA YEGROS y JULIO PEÑA
Cámara: Guerner.—Estudios C. E. A., de Ciudad Lineal.
ESTRENO, HOY, JUEVES, 10,45 NOCHE, EN FUNCION DE GRAN GALA

COLISEVM

CEA DECLARADA DE INTERES NACIONAL

COMPLETARA EL PROGRAMA EL ESTRENO DEL MARAVILLOSO DIBUJO EN TECNICOLOR SIRENITAS RECIENTE CREACION DE WALT DISNEY

Espectáculos

GACETILLAS

ORQUESTA CAMARA DE MADRID. DIRECTOR, ARGENTA

"Segunda sinfonía", Beethoven; **"Serenata nocturna"**, Mozart. Martes, 25, 6,45. Teatro Español.

ORQUESTA FILARMONICA. PABLO SOROZABAL

Reaparición maestro Sorozábal. Primer concierto matinal. **"Quinta sinfonía"**, Tschaikowsky; **"Capricho español"**, Rimsky; **"Siesta fauno"**, Debussy; **"Maestros cantores"**, Wagner. Teatro Madrid. Domingo, 23, 11,45. Teléfono 215694.

Funciones para mañana

TEATROS

Albéniz.—(220200.) 6,45-10,45: 24 horas mintiendo. Clamoroso éxito del maestro Alonso. Graciosísima revista. Más de cien representaciones a teatro lleno.

Alcázar.—(Celia Gámez.) 6,30 y 10,45: La estrella de Egipto (triunfo culminante de la genial vedette).

Beatriz.—(Enrique Borrás Temporada de obras maestras.) 7 y 10,45: El gran galeoto.

Calderón. — (Ases Líricos.) 6,30: La viuda alegre (por Purita Jiménez y Antonio Medio). 10,45: Aurora la Faraona (gran éxito).

Circo Price. - 6,45 - 10,45: Compañía Circo Internacional. ¡Exito como no se recuerda!

Comedia. — (Compañía Rafael Rivelles.) 7 y 11: En tierra de nadie, de José María Pemán.

Cómico.—(Compañía Jardiel Poncela.) 7 y 10,45: Las siete vidas del gato.

Español. — (212121.) Compañía titular. 6,45 y 10,45: El curioso impertinente, de Miguel de Cervantes.

Fontalba.—(214419.) Compañía Gascó-Granada. 11 (estreno): El jugador de su vida, de Joaquín Calvo Sotelo.

Fuencarral. — (Ismael Merlo.) 6,45 y 10,45: Con la vida del otro, de Carlos Llopis.

Infanta Isabel.—7 y 11 (¡un auténtico éxito mundial!): Sexteto, de Fodor. ¡¡La comedia más divertida!!

Lara.—(Compañía titular Concha Catalá-Mariano Asquerino.) 7 y 11: La verdad, de José María Pemán.

Latina.—(Compañía Mariano Madrid.) 6,45 y 10,45: La Blanca Doble (el mayor éxito del maestro Guerrero).

Madrid.—(Compañía Maruja Tomás.) 6,45 y 10,45: ¡¡Vinieron las rubias!! ¡Ultimos días!

Martín.—6,45 y 10,45: Historia de dos mujeres (auténtico éxito garantizado). Despáchanse localidades, sin aumento, con cinco días de anticipación.

Reina Victoria.—(Guadalupe Muñoz Sampedro.) 7 y 10,45: Mamá nos pisa los novios (Torrado).

Teatro del Retiro. — Marionetas. Funciones infantiles. Jueves, mañana y tarde.

Zarzuela. — (Espectáculo fantástico Chang.) 7 y 11: Un viaje al infierno (localidades, desde 3 pesetas).

CINEMATOGRAFOS

Actualidades.—10 mañana: Una chica con anzuelo. Noche de duendes (Laurel-Hardy). El perverso lobo (tecnicolor).

América.—(Delicias, 105.) 5: La amante secreta. Los tres caballeros.

Apolo.—Continua 5: Fuera de la ley y Reina Santa (Maruchi Fresno-Antonio Vilar).

Argel.—Continua 4: El estudiante novato (Heinz Ruhmann) y Caballero por un día (Ella Raines-Dan Duryea).

Argüelles.—Continua 5: Mi caballo murió y La extraña pasajera (Bette Davis).

Avenida.—7 y 10,45: Cuando los ángeles duermen (Amadeo Nazzari).

Barceló. — 7 - 10,45: A través del espejo (Olivia de Havilland-Thomas Mitchell). 2.ª semana.

Benavente. — Continua 4: El imperio fantasma y Sucedió sin querer (Ella Raines-Rod Cameron).

Bilbao. — 7-10,45: El castillo de Dragonwick (Gene Tierney).

Callao.—(225801.) 6,45-10,45: Cinco tumbas al Cairo (Franchot Tone-Eric von Stroheim). Tolerada. 2.ª semana.

Capitol.—7-11: El huevo y yo (Fred Mac Murray-Claudette Colbett). Tolerada.

Carretas.—10 mañana: Chantaje y Bodas blancas.

Coliseum.—7 y 10,45: El sensacional triunfo de Fuenteovejuna (Amparito Rivelles - Manuel Luna).

Cristal. — (248509.) Continua 5: Mi mujer es un misterio y La carga de la Brigada Ligera.

Chamberí. — 4: El proscrito. Su primera noche (Diana Durbin-Charles Laughton).

Chueca.—(240599.) Continua: El fantasma se arrepiente y La carga de la Brigada Ligera.

Delicias. — 6: La duquesa de Langeais. Los majos de Cádiz.

Dos de Mayo. — Continua 4: Tampico y Bodas blancas.

Europa.—Vidas sin rumbo. La escalera de caracol.

Gong.—Continua 4: A través del espejo (Olivia de Havilland-Thomas Mitchell). 2.ª semana.

Goya.—7-10,45: A través del espejo (Olivia de Havilland-Thomas Mitchell). 2.ª semana.

Ibiza.—(Reformado.) Continua 4: Loca de alegría y El pequeño fenómeno (Lou Costello). ¡Divertidísima.

Imperial. — Continua 3-7-9-11. Numerada 7-9: Pequeños hombres (Kay Francis). Tolerada.

Maravillas.—4: Noche de ladrones. Diablillos con faldas (Dorothy Lamour-Fred Mac Murray).

Metropolitano. — Continua 5: El capitán Buenrevés y La extraña pasajera (Bette Davis).

Monumental Cinema.—Continua 5: Forajidos y Caballero por un día (Ella Raines-Dan Duryea).

Palace Cinema.—4: Mi mujer me apasiona (George Brent-Lucille Ball). La ninfa constante (Charles Boyer-Jean Fontaine).

Palacio de la Música.—6,45: Concierto Orquesta Nacional.—10,30: Las campanas de Santa María (Ingrid Bergman-Bing Crosby). Intermedios, Orquesta Acroama.

Palacio de la Prensa. — 6,30-10,30: Estirpe de dragón (Katharine Hepburn-Turhan Bey). Un grandioso espectáculo de dos horas y media de duración.

Panorama.—10 mañana: Ciudad sin hombres (L. Darnell). Al este del cielo (B. Crosby).

Pavón. — 4: El despertar de una ciudad. Infierno en la tierra.

Pelayo.—Desde las 5: Con la música a otra parte (Bing Crosby-Gloria Jean). Forajidos (Burt Lancaster-Eva Gardner).

Pizarro. — Desde las 5: La tempestad (Mariano Halcón-Fred Galiana). Infierno en la tierra (George Montgomery-Lynn Bari).

Príncipe Alfonso.—Continua 6: Dos buenos chicos y Tierra generosa (tecnicolor; primer reestreno, 2.ª semana).

Progreso.—(273816.) 6,45-10,45: La mujer de todos (María Félix-Armando Calvo).

Real Cinema.—(21 - 09 - 22.) 6,45-10,45: El circo de Mickey. La dama de la frontera (Ivonne de Carlo-Rod Camerón). Tecnicolor. 2.ª semana.

Rialto.—6,45 y 10,45: La princesa de los Ursinos (por Ana Mariscal y Roberto Rey). Tolerada menores. 3.ª semana.

Rex.—(22-37-00.) Cont. 11 a 6 tarde. Num. 7 y 10,45: La gran mentira (Bette Davis-George Brent). 6.ª semana.

San Carlos.—Continua 4: Borrasca de celos y Como te quiso te quiero (2.ª semana éxito apoteósico; Merle Oberon-Charles Korvin).

San Miguel.—(214059.) 6,45-10,45: Mi reputación (Bárbara Stanwyck-George Brent). 2.ª semana.

Sol.—10 mañana: Niebla en las almas (Jane Whiters-Paul Kelly) y Diablillos con faldas (Fred Mac Murray-Dorothy Lamour).

Tívoli.—Continua 4: Niebla en las almas (Jane Whiters-Paul Kelly) y Diablillos con faldas (Fred Mac Murray-Dorothy Lamour).

Voy.—Continua 5: Noche triunfal y Beau Geste (Gary Cooper).

X.—10 mañana: Lazos humanos (Dorothy Guire). La carga de la Brigada Ligera (Errol Flynn).

FRONTONES

Recoletos.—10,30: Zárraga-Oroz I. Ricardo-Aguirre. Anido otro cesta.

SALAS DE FIESTAS

Conga. — Grandes atracciones. Ballet Internacional Elvira Coppelia, Mulata Rizo, Gajardo, Orquesta Montana Club, Quinteto Canadá.

Fontoria.—Salón de té. Grandioso éxito de Marga Llergo con sus cuadros tropicales, acompañada de un bellísimo conjunto de muchachas. Orquestas Fontoria y Napoleón.

J. Hay.—Exito sensacional de Tomás Ríos y su orquesta, de la insuperable orquesta argentina de Francisco Lomuto, Chuni Luna, Alberto Rivera, Lolita Garrido y Joe Moro.

Pasapoga.—Exito grandioso de las más famosas orquestas y atracciones. Tarde: Té-baile. Noche: Cena, baile, espectáculo.

Maruja Isbert y Carlota Bilbao en una escena de "Dos cuentos para dos", film que se estrenará el lunes próximo en el cine Imperial.

La Escena Animada

Calderón: Reposición de "La viuda alegre"

Continuando la Empresa del teatro Calderón en su plausible campaña de alternar las obras nuevas, que va dando a conocer al público, con las mejores producciones de nuestro repertorio musical escénico, esta noche acomete la reposición de la renombrada opereta de Franz Lehar "La viuda alegre". Por la tarde representan "los ases" el gran éxito lírico "Aurora la Faraona".

Estas dos interesantes producciones se mantendrán en el cartel del teatro Calderón, alternativamente, hasta el próximo domingo inclusive.

"La viuda alegre" será representada con un excelentísimo reparto, cuyas figuras principales son Purita Jiménez, Luisita Sola, Antonio Medio, Eladio Cuevas, Fernando Heras y Tino Pardo.

Con motivo de haber sido concedido al notabilísimo actor-barítono Antonio Medio por la Dirección General de Cinematografía y Teatro, uno de los primeros premios de interpretación lírica, el teatro Calderón celebrará una función-homenaje a su excelente artista.

Antonio Medio, al que también preparan un agasajo íntimo amigos y admiradores, está recibiendo múltiples felicitaciones de toda España y singularmente de Asturias, su tierra natal.

Manuel Codeso

Otro "as" de la Latina, el aplaudidísimo actor cómico Manuel Codeso, que todos los días, todos, triunfa en su actuación en "La Blanca Doble". Codeso, además de un excelente actor es un gran bailarín. Vayan a verle el bugui-bugui y se convencerán.

AUTOCRITICA DEL AUTOR DE "EL CURIOSO IMPERTINENTE"

La comedia "El curioso impertinente" se estrena hoy en el Español. Stéfani ha escrito la siguiente autocrítica:

"Siempre me ha sorprendido la gran modernidad de la novela inserta en el "Quijote" titulada "El curioso impertinente", que con toda certeza ha servido de punto de partida a muchísimas obras del teatro contemporáneo, por lo cual me pareció, como obligada restitución, que debía realizarse la novela original en una obra escénica, la cual tanto podría representarse en trajes de su época como en los del día, tan de todos los tiempos son su asunto y caracteres. La exigencia de una técnica moderna podría también, a mi parecer, ligarse con el contenido sin producir contraste estridente, tanto más que hacer intervenir al autor en coloquio con sus personajes no es invención de hoy, como lo demuestra que el propio Cervantes lo usó en su tiempo. Por ello, escribiendo esta comedia en España, este año del centenario cervantino, he querido aportar mi modesta contribución a la eterna gloria del insigne hidalgo, y me felicito de que el bautismo de la comedia haya sido en Madrid, en el austero marco del Español y bajo la dirección inteligente y aguda de Cayetano Luca de Tena, con intérpretes que en cualquier papel saben hacer palpitar la perenne humanidad de los sentimientos. Cervantes dice, analizando su novela, que la audacia o la impertinencia de Anselmo, como marido, puede parecer excesiva, y que quizá fuese más lógico una Camila no esposa para intentar el peligroso experimento. También yo tuve esa tentación; pero si el Grande eligió que fuese esposa, yo no iba a modificar su propósito. La intervención de Bocaccio está fundada en mi deseo de puntualizar el traspaso espiritual del concepto libre de prejuicios florentino al concepto español, de una superior moral católica. En la pluma castellana de Tomás Borrás he encontrado una preciosa colaboración, pues ha restituído a la lengua original mi "traducción" italiana y escénica del texto cervantino. Ahora es el público el llamado a decir si logré conservar la vitalidad de la criatura hispanoflorentina del creador. Mía toda la culpa si no se mantiene en escena la poliforme vida del libro; suyo, del Gran Mutilado de Lepanto, el mérito si triunfa la empresa. Sean jueces los espectadores del Español y la sombra de Miguel de Cervantes Saavedra. Esto declara el reo que hoy figurará en el banquillo del juicio.—**Alejandro de Stéfani.**

Esmaltes LORY

Establecimientos LORY

Francisco Rojas, 2, esquina Sagasta.

Presentación y estreno en Fuencarral

El prestigioso galán y primer actor Ismael Merlo, al frente de una notable compañía de comedias cómicas, en la que figura la primera actriz Ana María Morales, se presenta esta noche en el teatro Fuencarral.

Ismael Merlo y sus compañeros de agrupación debutan con un estreno que despierta gran interés teatral: una comedia del celebrado autor Carlos Llopis, titulada "Con la vida de otro".

Esta comedia de presentación consta de tres actos, precedidos de un prólogo, y según nuestras noticias, se trata de una obra de extraordinaria comicidad.

La compañía de Ismael Merlo ha representado "Con la vida del otro" unas 500 veces en toda España.

Para dar realce y atracción a la temporada de Fuencarral, Ismael Merlo dispone de los siguientes estrenos:

"El señor conde está loco", de Daniel España.

"¡Sí, sí!, las apariencias engañan", de Neira y Sicilia.

"¿Verdad que no soy tan feo?", de José de Lucio.

Y "Un vestido que trae cola", de Cadenas y Gutiérrez Roig.

"El honrado granuja"

La compañía de Carmen Carbonell y Antonio Vico ha estrenado con gran éxito en el teatro Eslava, de Valencia, la graciosísima comedia de Torrado y Farré de Calzadilla "El honrado granuja". Vico fué aplaudido en varios mutis y al final de los actos y al terminar la obra el telón se alzó repetidas veces ante los aplausos del público.

TELEFONO DE PUEBLO: 262600

TEATRO DE LA LATINA COMPAÑIA DE MARIANO MADRID

¡TODOS LOS DIAS!

326 Rpnes.

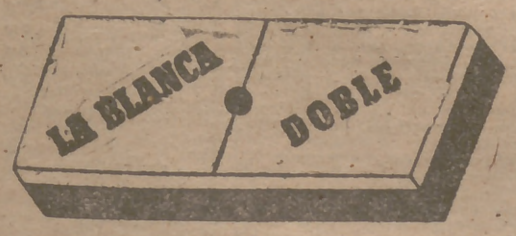

327 Rpnes.

¡GRAN TRIUNFO DEL MAESTRO GUERRERO!

DEPORTES en PUEBLO

ESPAÑA INVITADA A LOS campeonatos mundiales de hockey

BARCELONA, 19.—España ha sido invitada al campeonato del mundo de hockey sobre campo, según noticias que se han recibido de Bruselas en los círculos deportivos de esta ciudad. Los informes que se tienen indican que la próxima temporada de este deporte será de gran actividad, ya que, además del torneo olímpico de Londres, se jugarán importantes encuentros entre equipos desplazados de lejanos países. En Amsterdam se disputarán los campeonatos mundiales y a ellos han sido invitadas veintitrés naciones, entre las cuales se encuentra nuestra Patria. Se hace constar también que para participar en esta competición será condición indispensable, a los que no pertenecen a la Federación Internacional de Hockey, que soliciten su admisión o readmisión en la misma. (Alfil.)

AL PASO

EL DIA DEL CLUB

El Atlético-Madrid del próximo domingo lleva sobre sí el cartelito consabido: "Día del Club". Es curioso observar cómo lo que las directivas consideran un buen día sea para los socios una jornada inaceptable.

* * *

Con los socios del Atlético que hoy, jueves, tienen formado un decidido propósito (por "eso" del Día del Club) de no acudir al partido con el eterno rival se podrían llenar doscientos campos modestos el domingo. Con los que ya el domingo habrán vuelto de su acuerdo se podrá llenar toda la lateral. Y se llenará.

* * *

Silva es hoy la preocupación atlética hecha delantero centro. Lo que parece mentira es que Cesáreo Galíndez, con lo lagartón que es, todavía no haya anunciado su segura alineación...¡Pero si va a salir, hombre! Pues entonces decirlo en letras así. Y veréis como todos los malos humores se disipan.

* * *

Proverbio: "Dime quién va a jugar la W M en el Estadio y te diré quién va a perder."

* * *

Va a resultar delicioso ver y oír a los forofos del Atlético aplaudir al Atlético y a los del Madrid aplaudir al Madrid. Por un día no se va a dar aquello: "A ti te aplaudo, Juan, para hacerte rabiar a ti, Pedro." Pedro era un domingo el Atlético y otro el Madrid. Y Juan cualquier equipo provinciano.

JOSETIN

En Sevilla no quieren ver un "saldo" del Barcelona

SEVILLA, 19. — Existe gran animación ante el partido Sevilla-Barcelona. Esta tarde comenzó la venta de localidades, formándose larga cola. La Directiva acordó que el domingo sea Día del Club. Un grupo de aficionados suscribe una carta en la que se lamenta que el Barcelona envíe a Sevilla lo que los firmantes llaman "un saldo barcelonista". Afirman que en el once anunciado se notan las ausencias de César, Sans, Escolá y otros destacados jugadores. "Algunas ausencias están justificadas por lesiones—añaden—, pero otras no, y esto supone una desconsideración para la afición sevillana." (Alfil.)

Escándalo en las apuestas de boxeo en los Estados Unidos

NUEVA YORK, 19. — Se dice que los funcionarios que investigan el encuentro pugilístico del viernes pasado en el Madison Square Garden entre Billy Fox y Jack Lamotta han encontrado pruebas del mayor escándalo en las apuestas a través de la historia del deporte.

El asunto se desarrolló de la siguiente forma: Al firmarse el encuentro, Lamotta era el favorito en la proporción de seis contra cinco en las apuestas. Cuatro horas antes de comenzar el encuentro las apuestas estaban a tres contra uno a favor de Billy Fox, y los apostadores profesionales no aceptaban apuestas en favor de éste. Lamotta, que nunca había sido puesto fuera de combate en sus 79 combates, perdió por k.-o. técnico en el cuarto asalto.

Se rumorea que el gobernador del Estado de Nueva York, Thomas Dewey, está interesado en que se aclare este asunto, en que según se dice se cruzaron varios millones de dólares en apuestas.

Deporte portugués

Ya se conoce oficialmente el equipo nacional lusitano

LISBOA, 19. — La Federación Nacional de Fútbol ha designado hoy el equipo portugués que el próximo domingo se enfrentará al de Francia. Es el siguiente: Azevedo; Barrosa y Feliciano; Amaro, Moreira, Serafim; Jesús Correia, Araujo, Peyroteo, Travassos y Albano. (Alfil.)

* * *

LISBOA, 19. — Mañana llegarán al aeropuerto de esta ciudad dos bimotores Dakota, procedentes de París, con aficionados franceses que asistirán al Portugal-Francia. El día 22 llegarán nuevos contingentes, también por vía aérea. (Alfil.)

* * *

LISBOA, 19.—De una manera definitiva ha quedado constituída la selección portuguesa B, que se enfrentará a la del Minho el próximo domingo, mientras en Lisboa juegan los equipos A de Portugal y de Francia. Dicha selección B es la siguiente: Contreiras; Pereira, Guillar; Gastón, Serafim, Alberto; Lourenço, Arsenio, Mota, Simoes y Bentes. El medio centro Serafim es del Boavista y nada tiene que ver con el medio izquierda que jugará con el equipo A contra el de Francia.

NOTAS DE ACTUALIDAD

La mejor defensa.—Ciclismo sindical. — Lucha dominical.— Macías se nos fué...—Campeonato de billar

RECIENTEMENTE un periodista preguntaba a un directivo de Club sobre tácticas, y éste respondía: "Mire usted, la mejor táctica es atacar, atacar siempre. Ya sabe usted que incluso la mejor defensa es un buen ataque." Y añadía más tarde: "Claro está que siempre que la defensa sea buena"...

* * *

EL ciclismo sindical no descansa. Y así, para el domingo nos anuncia la celebración de su VII campeonato provincial, prueba que se desarrollará en el clásico circuito de las Perdices de 25 kilómetros, al que se darán cuatro vueltas. Con una condición extra: los premios se rebajarán en un 25 por 100 caso de que en el pelotón de cabeza, al entrar en meta, figuren más de cinco corredores. ¡"Mu" bueno, amigo Lacomba!

* * *

LA empresa de lucha Puga Pombo nos anuncia una novedad en sus organizaciones: la de celebrar reuniones matinales los domingos en el Circo de Price, en beneficio de la Juventud que no puede acudir a las veladas nocturnas. Bueno, pues ya nos podemos preparar para ver llaves, "puestas" y mordiscos a los chaveas por las calles de la capital...

* * *

MACIAS, el gran campeón de medio fondo, ha tomado las de Villadiego. Ha fichado por el Español y se dispone a prepararse convenientemente con vistas a la próxima Olimpiada. Nos entristece la determinación de Macías y nos alegra su disposición de entrenamiento intensivo ante los J. O. de Londres. De esta preparación puede esperarse mucho, teniendo en cuenta las condiciones del gran corredor...

* * *

LOS campeonatos de billar están dispuestos para comenzar en Valencia. Una nutrida participación en esta "extra" representación de "24 horas mintiendo"... o fabricación de bolas...

N. P.

Patterson, recalificado

LONDRES, 20.—Tras prolongadas deliberaciones que han durado casi un día, la Federación Británica de Boxeo ha decidido devolver a Jackie Patterson sus títulos de campeón del mundo, campeón del Imperio Británico y campeón de la Gran Bretaña en la categoría de los pesos moscas, que perdió el pasado mes de julio al no presentarse en el pesaje. En aquella ocasión Jackie Patterson no respondió a las exigencias reglamentarias para defender su título contra el boxeador filipino Dado Marino, con quien debió enfrentarse en Glasgow. (Alfil.)

El traspaso de Lawton, buen negocio del Notts County

NOTTINGHAM, 19. — Existe verdadera expectación para el partido del sábado entre el Notts County y el Bristol Rovers, en el que el famoso delantero centro Tommy Lawton jugará por primera vez en el campo de su nuevo Club.

El sábado pasado el Notts County venció al Northampton por 2-1. Lawton marcó el primer tanto a los cinco minutos.

Va a resultar un negocio para el Club el traspaso de este delantero. En la primera vuelta de la Copa de Inglaterra al Notts County le ha tocado en el sorteo al Horsham Town, un equipo amateur casi innominado. Se jugará en el campo del Notts County. (Alfil.)

INGLATERRA VENCIO A SUECIA

Ayer en Londres por 4-2

LONDRES, 19. — Se ha jugado esta tarde en el campo del Arsenal el partido internacional de fútbol entre Inglaterra y Suecia. Ganaron los ingleses por cuatro-dos. El primer tiempo terminó con tres-uno. (Alfil.)

PUEBLO y la ECONOMIA

La Cámara de Comercio Americana

Ha reanudado sus acostumbradas reuniones la Delegación de la Cámara de Comercio norteamericana en Madrid.

Con este motivo ha celebrado esta importante entidad un almuerzo en un céntrico hotel, bajo la presidencia del señor Smith. Asistieron el director general de Turismo, señor Bolín; jefe de [illegible] del Ministerio de Asuntos Exteriores, señor Lojendio; director general del Banco Exterior, señor Arburúa; secretarios de la Embajada de los Estados Unidos señores Torbert y Guest; agregado comercial, señor Randall; señor Alterholt y directivos de la Cámara señores García, Cuevas, Ballesteros Lluch, Pardo y Lencina, así como otras distinguidas personalidades de ambos países.

Al final, el presidente, señor Smith, pronunció unas palabras de agradecimiento, dando la bienvenida a los invitados y socios de la Cámara. Después hizo uso de la palabra don Enrique Marsáns, quien pronunció una interesante conferencia sobre el tema "Aspectos generales del turismo". En la referida conferencia, el señor Marsáns analizó con gran amenidad los distintos valores afectivos, culturales y económicos que la corriente turística supone para la vida de los pueblos, y abogó porque los elementos oficiales otorguen a la misma el mayor interés y las máximas facilidades. Tanto el señor Smith como el señor Marsáns fueron muy felicitados.

Compañía Hispano-Americana de Electricidad, S. A.

A partir del día 1 de diciembre de 1947 se pagará en Banco Español de Crédito y Banco de Vizcaya de Madrid; Banco Español de Crédito, de Barcelona, y Banco de Vizcaya, de Bilbao, a razón de pesetas 6,68 el cupón número 55 de las Obligaciones 5 ½ por 100, cuyos tenedores reúnan las condiciones de propiedad que se especifican en el certificado bancario que habrán de acompañar según formulario que facilitarán los expresados Bancos.—El Consejo de Administración.

Un libro interesante

Acaba de ser expuesto en los escaparates de todas las librerías un libro interesantísimo, "Compendio de Derecho Industrial y del Trabajo", debido a la pluma de dos escritores tan autorizados y especializados en estas materias como son el catedrático don Julio Milego, profesor de Economía y Derecho en la Escuela de Peritos Industriales de Madrid, y el alto funcionario del Ministerio de Trabajo don Amado Fernández Heras.

Comprende esta obra toda la legislación social dictada por el Ministerio de Trabajo, puesta al día, con sus reglamentos y disposiciones complementarias, así como las principales leyes de carácter industrial. El libro está dividido en tres partes. La primera contiene la exposición de las normas y conceptos básicos del Derecho; Sociedad, Nación, Gobierno y los textos fundamentales del Estado español, íntegros: Fuero del Trabajo, Fuero de los españoles, Ley sucesoria de la jefatura del Estado, organización de las Cortes y de la Falange, funcionamiento de los Sindicatos verticales, etc. La segunda parte la constituye el Derecho industrial y el social con sus múltiples leyes de aguas, minas, montes, ferrocarriles, etc., etc., y las de contrato de trabajo, accidentes, subsidios, seguros y demás disposiciones laborales. La tercera parte lleva una serie de modelos y formularios relativos a las cuestiones más usuales que se plantean en la aplicación práctica de la legislación social.

Los autores han escrito este "Compendio de Derecho Industrial y del Trabajo" con un estilo brillante, a la par que sencillo y claro, que atrae al lector y pone al alcance de todo el gran público de empresarios, técnicos y organismos sindicales materias tan importantes.

Felicitamos a los citados autores, don Julio Milego y don Amado Fernández Heras por el acierto que han tenido al publicar obra tan necesaria e interesante en estos momentos.

SECCION DE ANUNCIOS POR PALABRAS

AGENCIAS

INFORMES, investigaciones, consultas. Hortaleza, 15.

COBRO créditos, facturas difíciles. Cruz, 16, principal derecha. Tardes.

ANUNCIESE telefoneando 222040.

ALQUILERES

NECESITO habitación derecho cocina, por Ibiza, Goya, Doctor Ezquerdo. Absténganse agencias. Apartado 9.056.

AUTOMOVILES

ZACARIAS. Enseñanzas conducción y carnet rápidamente. Luchana, 35.

NO malvenda su coche, anticipo sobre él, 262995.

PINTAMOS duco rápidamente automóviles camiones, chapistas, guarnecedores. Talleres Oropesa. 227580.

COMPRAS

RELOJES antesala, pared, sobremesa, inclusive ingleses, cucos, cajas música, carillones, cualquier estado. 216341.

COMPRO muebles, pianos Singer. 211625.

COMPRO muebles, camas, colchones, pianos, porcelanas. 211625.

TRAJES. Voy domicilio. Garma. 217476.

ROPAS, camas, papel. 257144.

GARRIDO. Pago espléndidamente alhajas, máquinas escribir, coser, porcelanas, vajillas, objetos. Voy domicilio. Barquillo, 47. 232595.

CREDITOS

DIEZ, 12, 15 meses crédito sin fiador, trajes, gabanes, gabardinas, modas señora, radios, relojes, bicicletas. General Pardiñas, 17, entresuelo centro derecha.

CREDITOS para todo. Montera, 7.

CREDITOS para todo. Montera, 7.

COMERCIANTES industriales, 10 meses créditos. 215984.

FACILITO créditos. 226015.

ENSEÑANZAS

PRIMARIA, Bachillerato, Estado. Academia Central. Montera, 18.

HIPOTECAS

HIPOTECAS Madrid-provincias. Hortaleza, 59. Ortuño. Despacho. Diez-tres.

PERDIDAS

PERDIDA perra caza, blanca, moteada canela; domingo, nueve noche. General Sanjurjo, 47. Teléfono 232468. Gratificarán espléndidamente.

PERDIDO perro foxterrier, pelo duro, con collar encarnado, atiende por Bubi. Se gratificará. Jorge Juan, 30. 251588.

RADIO

RADIO receptores, las mejores marcas a plazos. Rema. Santo Domingo, 16. Madrid.

ANUNCIESE telefoneando 222040.

VARIOS

NINGUN artículo usado podrá venderse, según lo dispuesto en la legislación vigente, a mayor precio del 80 por 100 del señalado en la tasa.

COMPRO pizarra, incluso usada. 224185.

ABRIGOS pieles, directamente fábrica. Facilidades pago. Molino Viento, 8.

ACUCHILLADO, encerado, peseta. 245452.

VENTAS

TRANSFORMADORES (Cooke). Huertas, 40. Teléfono 274147.

TRABAJO

El Servicio de Colocación es nacional, público y gratuito. Las Empresas están obligadas a solicitar de las Oficinas de Encuadramiento y Colocación los trabajadores que necesiten, pudiendo elegir libremente entre los inscritos en paro. (Ley 10 de febrero de 1943.)

OFERTAS

CASA particular necesita cocinera, inútil sin informes. Plaza de Matute, 12, segundo.

El Servicio de Colocación es nacional, público y gratuito. El trabajador tiene la obligación de inscribirse en la Oficina de Encuadramiento y Colocación de su domicilio.

SGCB2021

★★★ Mirando por el ojo de la cerradura del telon de acero...

Un Estado Mayor de 400 personas en la Secretaría de Propaganda DEL KOMINFORM

En la Secretaría para la juventud PREDOMINAN LOS POLACOS

Nelman, "la Pasionaria india"

III

Con el equipo técnico enviado por Moscú han llegado a Belgrado numerosos especialistas e ingenieros de telecomunicación soviéticos. Inmediatamente han comenzado a trabajar en las estaciones de radio de Zomona y Makieh, próximas a Belgrado, para aumentar su potencia de forma que la voz del Kominform llegue a todos los rincones del mundo. Los programas de propaganda comunista serán redactados por la Secretaría o Sección de Propaganda del Kominform, quien cuenta ya con la colaboración de los más destacados escritores y periodistas soviéticos, como Ilya Ehrenburg, Leonid Leanov, Nikolai Tikhonov y Valentín Katayev

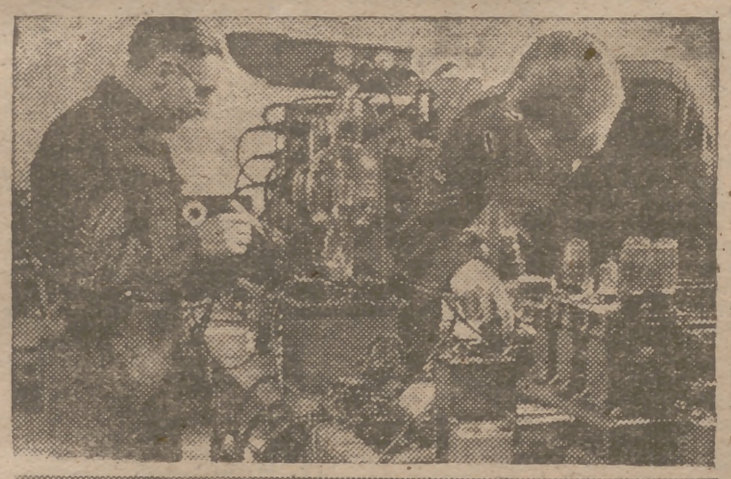

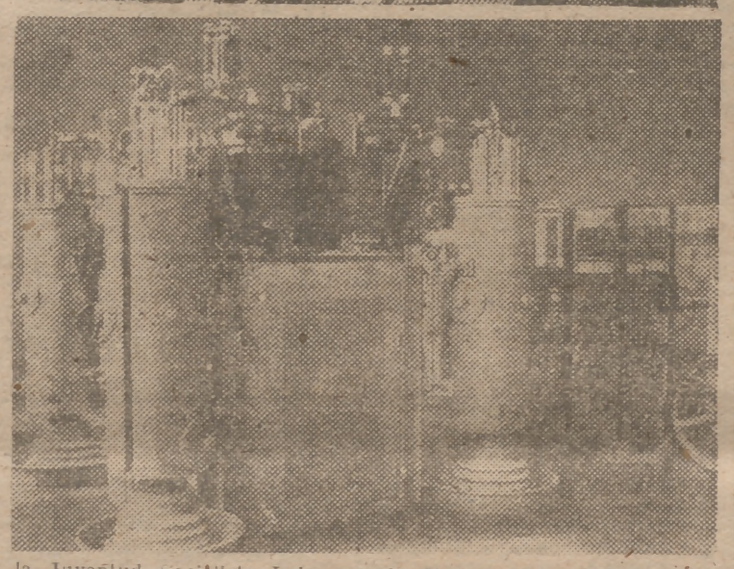

Organización de las Secciones del Kominform.—Estas Secciones o Secretarías, según el nuevo lenguaje, son cinco, cada una de ellas con numerosas ramificaciones: Secretaría de la Organización Militar, Secretaría de Propaganda, Secretaría de la Juventud, Secretaría Anticolonial y Secretaría de las Organizaciones auxiliares y del "frente Unido".

La Secretaría de la Organización Militar está encargada de las formaciones armadas de los distintos partidos comunistas que integran el Kominform, principalmente el italiano y el francés. Estas "formaciones armadas" son para nosotros más conocidas por el nombre de Brigadas Internacionales, y de su organización y localización nos hemos ocupado en un anterior reportaje. La referida Secretaría de la Organización Militar tiene además por misión servir de enlace entre las Brigadas Internacionales del Kominform y los ejércitos de los países adscritos a él, con el fin de atraérselos a la causa comunista. Esta delicada misión, en lo que se refiere a las relaciones entre el Kominform y el Ejército popular yugoslavo, la desempeña actualmente, el teniente general Jaka Avsitch, antiguo jefe de la brigada de los partisanos comunistas de Gancarjevo, de Eslovenia, y uno de los principales lugartenientes del mariscal Tito.

Un Estado Mayor de cuatrocientas personas trabaja en la Secretaría de Propaganda.—Al referirnos a Radio Kominform explicamos una parte de la misión encomendada a la Secretaría de Propaganda y nombramos a algunos de sus principales colaboradores. Dicha sección ocupa a unas 400 personas, distribuídas en los distintos Departamentos de información, organización y documentación del Kominform, comprendidos en cuatro Secretarías especializadas y en las que predominan numéricamente los funcionarios yugoslavos y polacos. Entre otros, ostentan la jefatura de estas Secretarías el comandante Kasprzak, ex jefe de Batallones de Trabajadores en Polonia, y Zoltan Heltal, jefe de la Sección de documentación de la Secretaría general del partido comunista húngaro.

En la Secretaría para la juventud predominan los polacos.—Entre ellos se cuentan: Jerzy Albrecht y Wladyslaw Sokorski, organizadores de la juventud comunista polaca; Helina Altman, Mieczyslaw Walczek y Zenón Wroblowsky, jefes de la organización comunista de estudiantes la "Zycie" y, finalmente, Sylwester Zadadzky y Krystyna Koulpinska, jefes de la Unión de la Juventud Socialista Independiente de Polonia.

Pertenecen además a la Secretaría de la Juventud los italianos Giuliane Pavetta, presidente del Fronte della Gioventu, y Giovanni Pesce, secretario de la Unión de Partisanos de Milán. El checo Mita Lacek, que fué vicepresidente del Comité organizador de la reciente fiesta de la juventud democrática de Praga, y finalmente, el ruso A. Celyepine, secretario del Comité central del Kommsomol, o bien N. Mikhaylov, jefe de la sección extranjera de dicha organización.

La Secretaría anticolonial la de más vasto alcance, la dirige una mujer llamada Nelman.—Así como a Ana Pauker, actual ministro de Asuntos Exteriores de Rumania, se la llama "la Pasionaria rumana", a Nelman se la podría llamar "la Pasionaria india". Esta mujer ha llegado a ocupar tan alto cargo dentro de la organización del Kominform por su actuación en la India. Allí, en el breve plazo de un año, atrajo a 70.000 hindúes para la causa comunista.

Su cuartel general está instalado confortablemente en uno de los hoteles principales de Belgrado, el hotel Madora, donde Kelman trabaja intensamente. La misión dt su Secretaría anticolonial consiste en trazar un plan de propaganda comunista, antibritánico y antiamericano para todo el Oriente Medio y el Extremo Oriente. Dicha Secretaría controla el secretariado oriental de la Federación Sindical Mundial, que preside, precisamente, sir Citrine; el "buró" oriental de la Federación Mundial de la Juventud Democrática, el "buró" oriental de la Federación Democrática Internacional de Mujeres, la sección oriental de la Academia de Ciencias y el "buró oriental de Amigos de la U. R. S. S. Aunque menos estrechamente, controla también la Liga Anticolonial establecida en Berlín y tiene a su servicio Radio Berlín y Radio Ljubljana, dedicadas a la propaganda anticolonial.

Aunque, según decíamos, la actividad de la Secretaría Anticolonial del Kominform alcanza a todo el Oriente Medio y Extremo Oriente, siendo responsable, por tanto, de todos los desmanes y atrocidades que los comunistas locales cometen en China, Insulindia, Viet-Nam, Egipto, Transjordania, etc., la Secretaría anticolonial dedica su atención preferente a la India y al Pakistán, donde la Nelman tuvo tan brillante actuación. Gran parte de las carnicerías que sucedieron a la proclamación de la independencia de la India fueron organizadas por esta sección del Kominform.

Pero la actuación del Kominform en Asia merece capítulo aparte.

Queda la Secretaría de organizaciones auxiliares y de Frente Unico. A ella corresponde agrupar en un frente único las "organizaciones auxiliares comunistas", que ya hemos visto están controladas por la Secretaría Anticolonial, aunque bajo disfraces democráticos utilísimos para disimular la actividad comunista subterránea y para infiltrarse en zonas vedadas a la acción del Kominform. En este momento, la S. O. A. F. U. se dedica a estudiar la organización de conferencias de propaganda en Indonesia y en Cuba.

Mañana: Nueva técnica del "Golpe de Estado".—Guerra contra los partidos campesinos.

5,21 t.

"Elecciones sindicales en la zona del Protectorado español

CEUTA 21.—Según acuerdo adoptado por la Delegación Nacional de Sindicatos, a instancias de la Delegación territorial sindical de Marruecos y con la anuencia del alto comisario de España en Marruecos, se celebrarán este año elecciones sindicales en las plazas de soberanía, con las que éstas se incorporarán al movimiento sindical español. En nuestras plazas de soberanía se celebran estas elecciones en dos fases: mixto local y provincial, desde el momento en que las entidades sindicales que radican en Ceuta y Melilla forzosamente han de tener carácter local, pero adquirirán el provincial al integrarse directamente sus representaciones sindicales en los órganos nacionales de los Sindicatos respectivos. El jefe nacional del Movimiento, camarada Justo Arizala, ha informado ampliamente a los periodistas sobre el desarrollo de las elecciones. Ha dicho que en la actualidad se está procediendo a la confección del censo electoral que consta de dos secciones, incluyéndose en la primera a las unidades económicas, o sea: empresas, familias artesanas, campesinas o pescadoras y productores independientes, y en la segunda, a los afiliados mayores de dieciocho años clasificados en directivos, técnicos, administrativos, obreros especialistas y no calificados.

1947 JOSE ANTONIO PRIMO DE RIVERA

Por Emilio ROMERO

YA no hay fascismo en el mundo. Hay un pintoresco señor Mosley en Inglaterra que es oficialmente fascista. Hoy en España—20 de noviembre de 1947—el recuerdo a José Antonio Primo de Rivera—hombre con aureola de dirigente fascista—es nacional, oficial, popular. Y esto en medio de un encrespado y fervoroso antifascismo mundial. ¿Es un desafío de España al ideal antifascista de los pueblos del mundo? Sencillamente, no. José Antonio Primo de Rivera no era un fascista, porque el fascismo fué sólo una posición internacional. Los comienzos de los fascismos fueron estados de ánimo nacionales de la postguerra de 1918. Fueron resistencias nacionales al escepticismo y a la desintegración. El señor Mosley seguirá habitando su pacífica residencia rural de Worcestershire, y hasta recibiendo la ayuda real, como afirmó un día H. G. Wells, o la de las "chaquetas negras", como dijo muy agudamente sir Walter Layton. Inglaterra no tuvo oportunidad en veinte años de fascismo potencial de ser fascista.

España tampoco lo tuvo en 1923, y aquel 13 de septiembre de don Miguel Primo de Rivera fué la iniciación de un nuevo período político con la misma precipitación violenta del régimen de partidos políticos, con la misma confesión de fe nacional, con el mismo anatema a la ineficacia, al deshonor, a la claudicación y a la incuria. Pero no era un fascismo. Aquello—la Dictadura, que ésta es su denominación histórica—fué el gesto de un español, recibido muy bien por todos los españoles, y que nos ha dejado para el recuerdo de las generaciones y para la pequeña historia de las realizaciones españolas las carreteras. Esto parece muy simple, y hasta pintoresco, puesto que la relación de las carreteras con la Historia parece una originalidad de ingenio menudo. Y, sobre todo, que puede herir la propia substantividad poética de la Historia. Pero es igual. En los españoles está que don Miguel Primo de Rivera mandó hacer las carreteras. Si se quiere, dictatorialmente; pero ahí están. Si sólo dictatorialmente puede llegarnos alguna apetencia grande, tiene el camino libre. También está que a don Miguel le derribaron esas chaquetas negras que Mr. Layton afirma que han ayudado a Oswald Mosley. Las nuestras, se entiende. Si es poco el símbolo de las carreteras, menos es la argumentación del conde de Romanones en su libro de las responsabilidades del viejo régimen.

José Antonio Primo de Rivera aparece en la vida española en esos estados de ánimo de desintegración y de escepticismo que elevan a Mussolini al Poder y que robustecen el nacionalsocialismo alemán. Al Poder—como todos sabemos—llegó Adolfo Hitler democráticamente. De una forma espectacular parecida al triunfo del laborismo en Inglaterra en 1945.

En 1933—fecha del discurso de la Comedia—en España, potencialmente, podía haber un fascismo, que no era otra cosa que un nacionalismo fuerte, nuevo y actual. Cuando el fascismo fué una posición internacional—que éste será el único fascismo para la Historia—José Antonio libraba definitivamente a su movimiento de esa estirpe. Todos conocemos la respuesta negativa de José Antonio a la invitación que se le hizo para asistir a un Congreso internacional de fascistas. No nos libraríamos los españoles de ese fenómeno fascista de Europa, pero nunca sería nada substantivo. Ni José Antonio estableció alianzas políticas con los fascismos de Europa ni Franco se metió en una guerra al lado de los fascistas. Esto está bien claro. El fascismo era sólo una posición internacional. Con la misma insolvencia y error como se llama ahora a Churchill fascista se llamaba entonces a José Antonio y se sigue llamando en algunos sectores a Franco.

Pero José Antonio saludaba brazo en alto. Los falangistas se ponen una camisa azul. El discurso fundacional de la Comedia fué una clara diatriba contra el sufragio universal. Bien. Pero con ese saludo, con esta camisa y con aquella diatriba de la Comedia, ¿qué quería José Antonio? ¿Transformar el injusto panorama social y económico de España? Sí. Pues éste es un deseo de los españoles de todas las filiaciones, salvo los que militan entre las "chaquetas negras". ¿Rescatar el orgullo de ser españoles? Sí. Pues éste es otro deseo de los españoles, auténtico, veraz. ¿Purificar el régimen de representación pública y sanear las

(Vuelve a las págs. centrales.)

PUEBLO

VUELTAS DE LA PAGINA PRIMERA

UNGIDO POR EL PUEBLO

(Viene de primera página.)

caba. No a la verdad de la Falange anunciadora, suscitadora, por su propia virtud, sino a la verdad amplia y permanente de España que la Falange predicaba. El secreto de algunos, de muchos, fué secreto de todos, secreto a voces de que los españoles participaban ya. Este es el hecho y nadie lo discute. Que aquel 20 de noviembre, hace once años, José Antonio se erguía en el supremo gesto de la muerte como víctima propiciatoria de un pensamiento y un sentimiento que el pueblo español poseía y compartía ya. Que posee y comparte hoy, recuperado el ser histórico y la conciencia solidaria de nación. Lo que en la soledad comenzó se propagó al pueblo. Y hoy es José Antonio una figura popular, legendaria, con el mismo gesto y ademán de los héroes del pueblo, comprendido por el pueblo, llorado por el pueblo y añorado por el pueblo. Esto es: ungido por el pueblo.

COMA USTED

vino. Otro: Espinacas, pescado y postre. Otro: Pescado, una salsa de ajo, miga de pan y aceite y postre. Otro: Repollo cocido y frito, bien aliñadito, bellotas o avellanas.

Gasto diario: Un menú cualquiera, el primero de los reseñados: medio litro de leche, 1,50; pan, 5'20; medio kilo macarrones, 4; tomate y queso, 3; tres cuartos de kilo pescado, 4; fruta, 1'80; aceite y aliños, 2; carbón, 250; Total, 24 pesetas. Esto es lo máximo que destino para comer. Otros menús salen algo más baratos.

Los domingos, como tenemos conejos, dedicamos un gazapillo al consumo, sin tener en cuenta su valor, al que aderezamos con diferentes salsas. Y cuando hay alguna festividad, en vez de uno, "nos sacrificamos" sacrificando dos: uno para el almuerzo, a la pastorcita, asado a la parrilla, cubierto luego con salsa mayonesa, patatas fritas, rabanitos y hojas de lechuga con el que nos chupamos los dedos. Y el de la noche: al escabeche, preparado por la mañana, frito y cocido con vino y vinagre, hierbas finas; en frío resulta también exquisito.

Conclusión: Comemos lo mejor que podemos, aunque nos falte para otros menesteres de menos necesidad.—C. Pacho. Linares.

UNA MUJER

afortunados que encabezan casi todos sus trabajos con frase parecida: "Nos escribe un lector..." Con menos fortuna que esos señores, nuestra experiencia personal nos permite asegurar que el español casi nunca se toma la molestia de escribir a otro, como no sea para cubrirlo de insultos y en forma anónima. Hace bastantes años estábamos nosotros en el despacho de un embajador español en el Extranjero. Entreteníase él en ir abriendo su correspondencia oficial: cuando de pronto pasó la vista ante una carta, adoptó un gesto de estupor y nos la pasó con estas palabras:

—¡Gracias a Dios que en Madrid contestan a mis cartas!

Todo tiene sus excepciones. Una Eva con hijas nos dice, poco más o menos: "Mucho critica usted a las mujeres. ¿Cómo he de educar a mis hijas para que el día de mañana no las incluya usted en la sección "Una mujer como hay muchas"? Debemos aclarar que no hay sentido peyorativo en nuestras palabras; las mujeres son siempre adorables, y esa "mujer como hay muchas" que uno conoce de trato diario, por parecerse a tantas, no resulta menos buena. Realmente, si las mujeres tuviesen espíritu de ingeniero agrónomo o discurriesen con lógica cartesiana serían infinitamente más aburridas. Lo que las hace codiciadoras para nuestra compañía es ese sello inconfundible opuesto a la abstracción y al teorema, y con el que ellas justamente nos indemnizan y compensan de nuestra fastidiosa propensión a evadirnos de la realidad próxima. Es conveniente que las mujeres sigan siendo como son; por nuestra parte, no intentamos reformarlas.

Ahora bien: ya que usted, señora, habla de la educación de sus niñas, esas chicas que mañana pasarán al escalafón de "una mujer como hay muchas", permítanos un consejo. No quiere esto decir que deba usted seguirlo—¡qué tontería!—, porque nunca se siente reforzado el libre albedrío como cuando rechaza los consejos sensatos de los demás. Usted, acaso, enseña a sus hijas música, dibujo, reducción de quebrados a un común denominador, etc. ¡Admirable! Pero la educación sólo tiene un secreto. Este: hay que educar a cada persona para el ambiente en que va a vivir. Edúquelas a la española mientras no piense casarlas en Melbourne. Otro secreto, aún más barato: ¡Que hablen el mismo lenguaje de su marido! ¿Sabe usted por qué tantos matrimonios son desgraciados? Porque el mundo del marido y el de la mujer son distintos, porque cada uno habla diferente idioma y porque, sentados "vis a vis", en la mesa de su comedor, se sienten tan extraños (por incapacidad de comunicarse sus peculiares impresiones) como si uno conociese únicamente el alfabeto maya y el otro no supiese salir de la gramática rúnica. Que el marido no cierre la boca en el momento en que va a decir una cosa interesante por temor a que su mujer no le entienda... Hagan ustedes lo posible, señoras, porque el vocabulario de los maridos rebase los términos "Estraperlo", "La vida está imposible", "Hay que comprarle medias de sport a Tonín", "La vecina de enfrente es una desleñguada" o "Mi madre nunca me pudo ver". Escuchen, yerno y ya verán qué bien les va...

LOS RECTORES

dato reúna, por lo menos, la mitad más uno de los votos de los miembros que constituyen el grupo. La elección se efectuará tantas veces como sea necesario hasta que se obtenga la mayoría.

—¿Cómo se verifican los sufragios?

—Dentro de las más puras reglas electorales. Se hace por medio de papeletas, que son entregadas al presidente de la Mesa, que, una vez terminada la elección, hace el recuento de votos. Se levanta acta, en la que se expone el resultado de la elección, y se remite a la Presidencia de las Cortes, la que a su vez, la envía al Consejo del Reino, para su aprobación en su caso.

—¿Cuándo serán convocados los demás grupos?

—Los procuradores sindicales serán convocados para el día 22. Los grupos de representantes de Colegios profesionales, Instituto de Ingenieros Civiles, Colegio de Abogados, Médicos, Farmacéuticos, Veterinarios, Arquitectos, Licenciados y Doctores de Ciencias, Letras, Notarios, Registradores, Procuradores de los Tribunales y Cámara de Comercio, el día 24. Para los grupos de representantes de Administración Local el llamamiento se ha hecho para el día 26.

ESPUMA

princesa Margarita Rosa, segunda hija de los Reyes de Inglaterra. La noticia se ha desmentido oficiosamente en Londres, pero no así en Bucarest, donde se da por segura. Naturalmente, ni el Rey Miguel ni la princesa Margarita Rosa han hecho la menor declaración sobre estos supuestos idilios reales. En cambio, parece ser que la Reina madre rumana encuentra magnífica la idea. Piensa, dicen, que si algún día su hijo tuviese que abdicar, cosa muy probable según marchan las cosas en Rumania, sería, por lo menos, yerno de los Reyes de Inglaterra.

De producirse el noviazgo y matrimonio de Miguel y Margarita Rosa tendríamos otra boda entre primos reales, descendientes de la Reina Victoria, como Isabel y Philip. El parentesco del Rey Miguel con la familia real inglesa le viene por su abuela, la Reina María, esposa del Rey Fernando, nieta de la Reina Victoria.

• • •

Como es sabido, a la boda no asistió el duque de Windsor, tío de la princesa Isabel, por lealtad a su esposa, la señora Simpsom, a la que la familia real inglesa no ha perdonado su intrusión en los destinos de la Corona, pese a la fuerte presión que ejerció cierto sector de la Prensa londinense en favor de la postergada duquesa de Windsor, dando por terminado el "incidente" que obligó a Eduardo VIII a abdicar. En Inglaterra se ha visto con simpatía la actitud del duque de Windsor, renunciando a participar en aquellas ceremonias palaciegas donde su esposa no sería recibida con agrado. Esta lealtad ha ablandado, decididamente, el corazón sentimental de los ingleses.

• • •

Otras ausencias se han registrado esta mañana en la Abadía de Westminster. Las de las tres hermanas del novio, no invitadas a la ceremonia por estar casadas con tres príncipes alemanes.

• • •

Parece ser que entre las estrellas cinematográficas de Hollywood invitadas figuran Bob Hope y Bing Crosby, dos amigos inseparables, que llegaron anteayer a Londres a bordo del "Queen Mary". Según nuestras noticias, la princesa Isabel es una admiradora de la voz del gran intérprete de "Siguiendo mi camino" y "Las campanas de Santa María".

• • •

Treinta y cinco mujeres han intervenido en el bordado del traje de la princesa, pertenecientes a los talleres del modisto de la Casa Real, Norman Hartnell. Todas las secciones de los citados talleres han participado activamente en la confección del vestido de novia, así como en los de las damas de honor y en el equipo de viaje de aquélla. La princesa ha expresado su gratitud a las operarias, cuya destreza ha sabido dar forma a tan exquisita obra de arte. Un grupo de dichas operarias, elegido mediante votación, fué invitado a la boda, reservándosele un buen lugar para que pudiese contemplar perfectamente a su alteza real la prometida. (Calpe.)

SGCB2021